Tîrgu-Mureș

complet

PROLETARI DIN TOATE ȚĂRILE, UNIȚI-VĂ!

Sportul

ZIAR AL CONSILIULUI NAȚIONAL PENTRU EDUCAȚIE FIZICĂ ȘI SPORT

ANUL XXIX — Nr. 7550 | 4 PAGINI 30 BANI | Luni 1 octombrie 1973

LA ÎNTRECERILE BALCANIADEI DE LUPTE

SPORTIVII ROMÂNI AU CUCERIT 8 TITLURI DE CAMPIONI

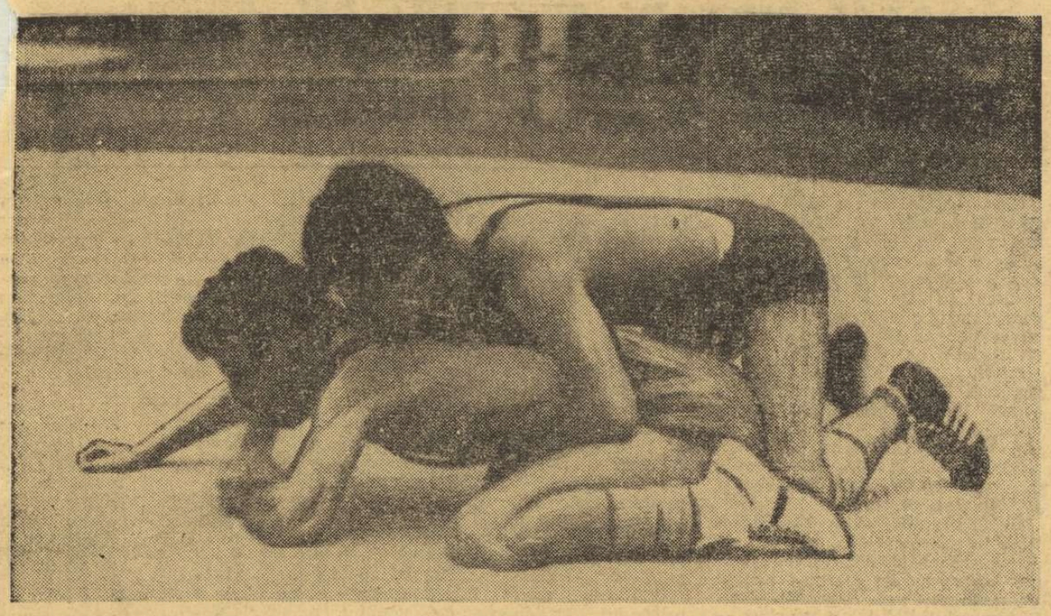

Campionul balcanic al categoriei 48 kg (liber), Aurel Neagu, *în luptă, la parter, cu* Sogang *(Turcia) în fața căruia a cîștigat de o manieră categorică.* Foto : D. ȚĂRAN

TIMIȘOARA, 30 (prin telefon). Duminică dimineața, în Sala sporturilor Olimpia din localitate s-au disputat întrecerile finale ale celei de a 22-a ediții a Balcaniadei de lupte libere și greco-romane. Aceste ultime dispute au fost urmărite de un public numeros și entuziast care a avut satisfacția să salute de 8 ori victoriile finale ale sportivilor noștri. Cei ce au făcut ca drapelul țării noastre să fie ridicat de 8 ori pe cel mai înalt catarg, aici în orașul de pe Bega, sînt **Constantin Alexandru, Mihai Boțilă, Ion Păun, Adrian Savlovschi** — la greco-romane, **Aurel Neagu, Petroniu Androne, Marin Pîrcălabu și Vasile Țigănaș** — la libere.

La stilul clasic, victoriile lui Alexandru, Boțilă și Păun erau asigurate încă de sîmbătă. În întrecerea pentru primul loc la categoria 100 kg erau angajați. A. Savlovschi și iugoslavul P. Ilici — amîndoi cu cîte un singur punct de penalizare. Avertizați pentru luptă pasivă în primele minute, concurenții s-au decis să treacă la ofensivă. Reprezentantul nostru a reușit un frumos tur de cap și a luat conducerea cu 3—1. O nouă fixare și avantajul lui Savlovschi s-a mărit, situație care îi asigură victoria la puncte și locul I în clasament. La categoria grea, Roman Codreanu a terminat la egalitate cu bulgarul Dinev, dar a trebuit să se mulțumească cu medalia de argint, datorită unui avertisment pe care-l primise în cele două partide anterioare, cîștigate prin tuș. Un alt candidat la titlul de campion balcanic, Adrian Popa (74 kg) a luptat slab în partida finală cu S. Hristo (Bulgaria) și a fost învins prin tuș (el s-a clasat pe locul 3). De asemenea, Zoltan Szilak, aspirant și el la medalia de aur, n-a reușit să întrecă pe turcul Aslan — pierzînd la puncte — și s-a clasat al treilea.

Pentru reprezentanții noștri la stilul libere, ultima zi a competiției a fost mult mai bogată în satisfacții. La cat. 52 kg. Gheorghe Ștefan l-a învins categoric la puncte pe A. Akaya (Turcia) și a obținut medalia de argint. O comportare excelentă a avut **Marin Pîrcălabu** (74 kg), în compania valorosului sportiv bulgar Mincio Gherganov. După ce primise, în primul minut, un avertisment gratuit, Pîrcălabu a declanșat atacuri susținute, reușind numeroase acțiuni care i-au adus avantajul de 8—1, la puncte tehnice și titlul de campion balcanic. La cat. 82 kg, un alt reprezentant al nostru, **Vasile Țigă-**

Mihai TRANCĂ

(Continuare în pag. a 4-a)

DIVIZIA A LA FOTBAL, ETAPA A 8-a

UNIVERSITATEA CRAIOVA A REALIZAT DETAȘAREA: ARE ACUM TREI PUNCTE AVANS!

● LIDERUL A OBȚINUT CÎȘTIG DE CAUZĂ ÎNTR-UN DERBY DE MARE DISPUTĂ ● S. C. BACĂU ESTE NOUA DEȚINĂTOARE A „LANTERNEI ROȘII" ● U.T.A. A SALVAT ONOAREA ECHIPELOR ÎN DEPLASARE PRIN PUNCTUL OBȚINUT SÎMBĂTĂ LA TG. MUREȘ ● O ETAPĂ CU PUȚINE GOLURI ● DUMINICĂ, AL DOILEA CUPLAJ INTERBUCUREȘTEAN AL SEZONULUI

REZULTATE TEHNICE

JIUL	—	RAPID	3—0 (0—0)
F. C. ARGEȘ	—	SPORTUL STUDENȚESC	2—1 (1—1)
UNIVERSITATEA CRAIOVA	—	F. C. CONSTANȚA	2—1 (1—0)
DINAMO	—	POLITEHNICA TIMIȘOARA	2—1 (1—0)
C.S.M. REȘIȚA	—	„U" CLUJ	1—0 (0—0)
STEAUA	—	PETROLUL	1—0 (1—0)
POLITEHNICA IAȘI	—	SPORT CLUB BACĂU	3—0 (3—0)

Meciuri disputate sîmbătă

C.F.R. CLUJ	—	STEAGUL ROȘU	1—0 (0—0)
A. S. ARMATA TG. MUREȘ	—	U.T.A.	2—0

CLASAMENTUL

1.	UNIV. CRAIOVA	8	6	2	0	13— 4	14
2.	F. C. CONSTANȚA	8	5	1	2	13— 7	11
3.	DINAMO	8	5	1	2	15—11	11
4.	STEAUA	8	4	1	3	14— 9	9
5.	C.S.M. REȘIȚA	8	3	3	2	16—11	9
6.	POLITEHNICA IAȘI	8	4	0	4	8— 9	8
7.	F. C. ARGEȘ	8	3	2	3	11—12	8
8.	SPORTUL STUDENȚESC	8	3	1	4	14—10	7
9.	„U" CLUJ	8	3	1	4	7— 6	7
10.	STEAGUL ROȘU	8	3	1	4	7— 8	7
11—12.	POLITEHNICA TIM.	8	3	1	4	6— 8	7
11—12.	PETROLUL	8	3	1	4	10—12	7
13—14.	U.T.A.	8	3	1	4	6—11	7
13—14.	C.F.R. CLUJ	8	3	1	4	12—17	7
15.	A. S. ARMATA TG. MUREȘ	8	3	1	4	12—18	7
16.	JIUL	8	2	2	4	11—12	6
17.	RAPID	8	2	2	4	9—13	6
18.	SPORT CLUB BACĂU	8	3	0	5	9—15	6

ETAPA VIITOARE (7 octombrie)

Steagul roșu	—	A. S. Armata Tg. Mureș
Politehnica Timișoara	—	Jiul
„U" Cluj	—	C.F.R. Cluj
Petrolul	—	Politehnica Iași
Rapid	—	Dinamo
Sportul studențesc	—	Steaua
Sport Club Bacău	—	C.S.M. Reșița
U.T.A.	—	Univ. Craiova
F. C. Constanța	—	F. C. Argeș.

GOLGETERII

9 GOLURI : Adam (C.F.R. Cluj) — 2 din 11 m.
8 GOLURI : Nestorovici (C.S.M. Reșița) — 1 din 11 m.
7 GOLURI : Năstase (Steaua).
6 GOLURI : M. Sandu (Sportul studențesc), Dudu Georgescu (Dinamo) — 1 din 11 m.
5 GOLURI : Oblemenco (Univ. Craiova) — 1 din 11 m.
4 GOLURI : Mărculescu (F. C. Constanța), Mureșan (A. S. Armata Tg. Mureș), Bălan (Univ. Craiova), I. Constantin (Sportul studențesc), Bungău („Poli" Timișoara) — 1 din 11 m.
3 GOLURI : Dobrin, Troi (F. C. Argeș), Dembrovschi (Sport club Bacău), Broșovschi, Kun (U.T.A.), Mulțescu, Stocker (Jiul), Pîrvu (Petrolul), Naghi (A. S. Armata), Iordănescu (Steaua), Beldeanu (C.S.M. Reșița) — 1 din 11 m, Pescaru (Steagul roșu) — 1 din 11 m, Dănilă (Politehnica Iași).

Așa a marcat Năstase singurul gol al meciului Steaua — Petrolul : reluare, cu capul, a balonului revenit din bară, după o lovitură (tot cu capul !) a lui Sameș. Fază produsă de un corner executat de Pantea

Foto : I. MIHĂICĂ

În pag. a 3-a :

- Cronicile jocurilor de ieri
- Vești de la echipele noastre și de la adversarele lor din manșa a doua a cupelor europene și a finalei balcanice

DOAR GOLUL LUI NĂSTASE...

În acest week-end fotbalistic marcat evident de jocul de la Leipzig, am văzut 225 de minute de fotbal. Întîmplarea a făcut ca aceste 225 de minute să angajeze trei categorii de jocuri. Sîmbătă am avut în față, prin intermediul televiziunii, **două echipe de linie** ale campionatului nostru, adică două formații care se află la jumătatea lui valorică, precizîndu-i, în fond, densitatea. Rezultatul meciului C.F.R. Cluj — Steagul roșu interesează mai puțin, mai ales pentru că e vorba de o victorie obținută în urma unui penalty nevinovat, provocat de faptul că Jenei și-a... uitat mîna în traiectoria balonului, la o fază care nu reprezenta nici un pericol pentru poarta lui Adamache. Mult mai importantă decît rezultatul ni se pare, însă, calitatea jocului, reprezentată foarte bine prin acea monumentală ratare a lui Șerbănoiu, într-o fază de abecedar fotbalistic.

Ieri, în deschiderea cuplajului legat prin linia de tramvai 27, între Tunari și 23 August, am avut față în față echipa campioană și una din promovatele din Divizia B, Politehnica Timișoara. Dacă lăsăm de o parte cele două bare dinamoviste și spectaculoasa boltă a lui Dudu Georgescu, peste foarte inspiratul Jivan, rămînem — de pe urma acestui meci — cu impresia de obosealâ a internaționalilor, accentuată, în final, cînd meticulosul Surdan a reușit — singur — să echilibreze jocul, ceea ce a făcut ca foarte mulți dintre spectatorii prezenți să regrete oarecum deznodămîntul aspru care a sancționat eforturile fotbaliștilor timișoreni. În acest meci Dinamo — „Poli", lucrul cel mai frumos a fost un colț de peluză studențească, în tricouri violete și șepci albe, care a cîntat tot timpul meciului și a avut admirabila tărie de a-și continua cîntecul, ca într-o cadență a **fair-play**-ului, chiar și după ce Moldovan a marcat, din 11 m, golul victoriei. În orice caz, acest mod de a-ți încuraja echipa este un exemplu pentru suporterii congestionați care își riscă venele și arterele în disputele sonore cu arbitrii și cu echipa adversă.

Ultima secvență a itinerarului celor 225 de minute a avut loc pe stadionul „23 August", la lumina reflectoarelor. Pe stadion, spectatori mai mulți decît ne-am fi așteptat — în acest sfîrșit de duminică. Un gazon frumos, tricouri galbene și albastre, parcă anume alese pentru o viitoare transmisie T.V. în culori, și două echipe disproporționate ca valoare, cel puțin prin înșiruirea numelor. De o parte, atacul Stelei, cu Pantea, Iordănescu, Năstase, Tătaru, iar de cealaltă, — un atac aproape necunoscut, cu Pisău, Cozarec, Dobre, și Zamfir, valabil, poate, pentru multe din echipele județului Prahova.

Publicul, avid de fentă, după șocurile de la Leipzig, l-a căutat pe Dumitru. Internaționalul a început meciul în stil mare, cu deschideri de 40 de metri și cu driblinguri succesive. Ochiul a privit încîntat, dar mintea a găsit imediat un corectiv. Sînt frumoase deschiderile de 40 m, dar efectul e spectaculos numai pentru că un fundaș tînăr ca Mureșan îi permite lui Pantea să preia o asemenea minge. Sînt frumoase și driblingurile succesive, dar numai pentru că Dobre, Țaporea și chiar Ciupitu sînt mai generoși decît apărătorii din tranșeele fotbalului european.

Am plecat la pauză, spre redacție. Se contura un scor confortabil pentru Dumitru și Iordănescu. Dar a rămas doar golul lui Năstase...

Ioan CHIRILĂ

IERI, ÎN CAMPIONATELE REPUBLICANE DE TIR

ZI FAVORABILĂ TRĂGĂTORILOR CU EXPERIENȚĂ

Melania Petrescu, D. Iuga și N. Rotaru învingători

Duminică a fost o zi splendidă de toamnă, extrem de propice manifestațiilor sportive, iar la tir, ea s-a dovedit și foarte favorabilă concurenților mai experimentați. **Astfel, după ce,** vineri și sîmbătă, trăgătorii tineri, în majoritatea cazurilor, dominaseră campionatele republicane, ieri, cele trei titluri individuale au revenit lui **Dan Iuga, Nicolae Rotaru** și **Melaniei Petrescu,** sportivi binecunoscuți pentru valoarea și rezultatele lor.

Primul a reușit să cîștige la capătul unei întreceri viu disputate. **Dan Iuga a înscris 558 p,** cu patru puncte mai puțin decît cifra cu care și-a adjudecat medalia de argint la J.O. de la München. Meritoriu s-au comportat și doi reprezentanți ai clubului Steaua, Mihai Teodor și Constantin Feciorescu.

După ce Ilie Codreanu a ieșit învingător în primele patru manșe ale duelului cu reputatul său adversar Nicolae Rotaru, ieri a fost rîndul trăgătorului de la I.E.F.S. să cucerească o victorie, la armă standard 3×20 f. Succes obținut în finalul unei lupte pasionante cînd cei doi concurenți acumulaseră același număr de puncte : 570. Rotaru a fost însă superior la ultima țintă în poziția în genunchi : 98 p, în timp ce Codreanu n-a avut decît 95 p.

Debutînd mai puțin convingător, dinamovista Melania Petrescu s-a prezentat duminică, mai aproape de posibilitățile ei și a cucerit titlul la armă standard 3×20 f.

Redutabilul țintaș Dan Iuga *și-a onorat medalia de argint de la ultima ediție a J.O., cîștigînd ieri titlul de campion al țării la pistol liber.*

Foto : P. ROMOȘAN

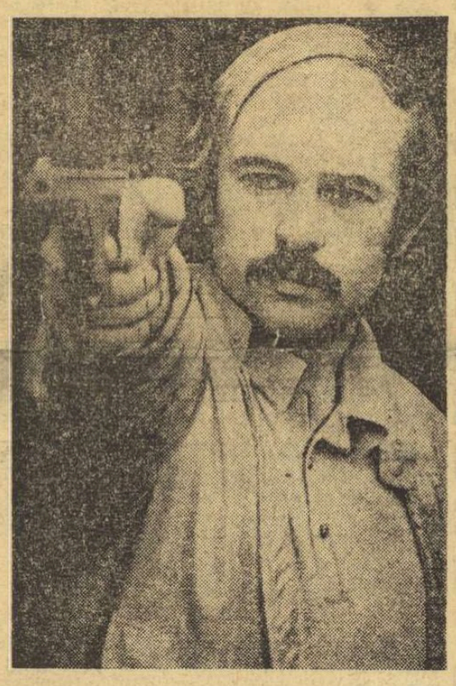

Dintre participanții provinciali vom sublinia, de data aceasta, evoluția trăgătoarelor de la **Unirea Focșani,** în special **Georgiana Oprișan,** ca și cea a brașoveanului **Laurențiu Ilovici.**

Într-un clasament pe cluburi, **țintașii de la Steaua continuă să conducă detașat cu 10 titluri republicane,** urmați de cei de la Dinamo — 5 — I.E.F.S. — 4 — și U.T. Arad — 1. Astăzi, odată cu ultimele întreceri, lista cu deținătorii titlurilor de campioni va fi definitivată.

C. COMARNISCHI

Rezultate tehnice, pistol liber 60 de focuri (30 de concurenți): 1. **Dan Iuga** (Dinamo) 558 p, — **campion**

(Continuare în pag. a 2-a)

ÎN DIVIZIA A DE RUGBY

STEAUA A TRANȘAT ÎN FAVOAREA SA „DUELUL" CU GRIVIȚA ROȘIE : 17-6...

REZULTATE TEHNICE : Steaua — Grivița Roșie 17—6 (11—0), Dinamo — Rulmentul Bîrlad 37—0 (7—0), Gloria — Sp. Studențesc 9—7 (3—4), Chimia Năvodari — Farul C-ța 12—12 (12—12), Poli Iași — „U" Timișoara 6—6 (0—6), CSM Sibiu — Vulcan 23—10 (8—4). Agronomia Cluj — Știința Petroșani 15—6 (9—3).

Cuplajul de la Complexul sportiv Steaua a fost, în multe privințe, o reușită : condiții excelente de joc, echipe cu multă poftă de rugby, arbitraje corecte. Dacă și rezultatele ar fi oglindit mai veridic situația de pe teren...

Această ultimă observație vizează în special „deschiderea", meciul dintre **Steaua** și **Grivița Roșie.** XV-le campion a întrecut, parcă, prea aspru formația din Parcul copilului. **Fără îndoială că roș-albaștrii au meritat victoria** (au condus la un moment dat cu 11—0, prin „drop"-ul lui **Dumitru,** care a spart avantajul echipei sale, după aceea, cu o încercare foarte spectaculoasă și apoi **Braga** a înscris o nouă încercare), dar Grivița Roșie a avut inițiativa, după pauză, cînd a redus din handicap prin inepuizabilul **Țibuleac** (lov. ped.). La acest scor (3—11), echipa lui **Viorel Moraru** și **Radu Demian** a ratat o excepțională ocazie de încercare, plecată de la **Al. Pop,** care ar fi echivalat cu alte 6 puncte. A fost momentul-cheie al partidei. A urmat o nouă reducere de scor, prin același **Țibuleac** (11—6), dar eforturile „albilor" de a întoarce rezultatul s-au oprit în min. 75. Finalul meciului a aparținut Stelei, care a mai înscris o încercare, prin experimentatul **Ciobănel** (a transformat **Durbac**).

Am fost martorii unui joc de ținută, la înălțimea celor două protagoniste și în care au excelat mai ales rugbyștii tineri : **Munteanu** —

Tiberiu ȘTAMA

(Continuare în pag. a 2-a)

IERI, PE STADIONUL GIULEȘTI

SPECTACOL OMAGIAL RAPID—50

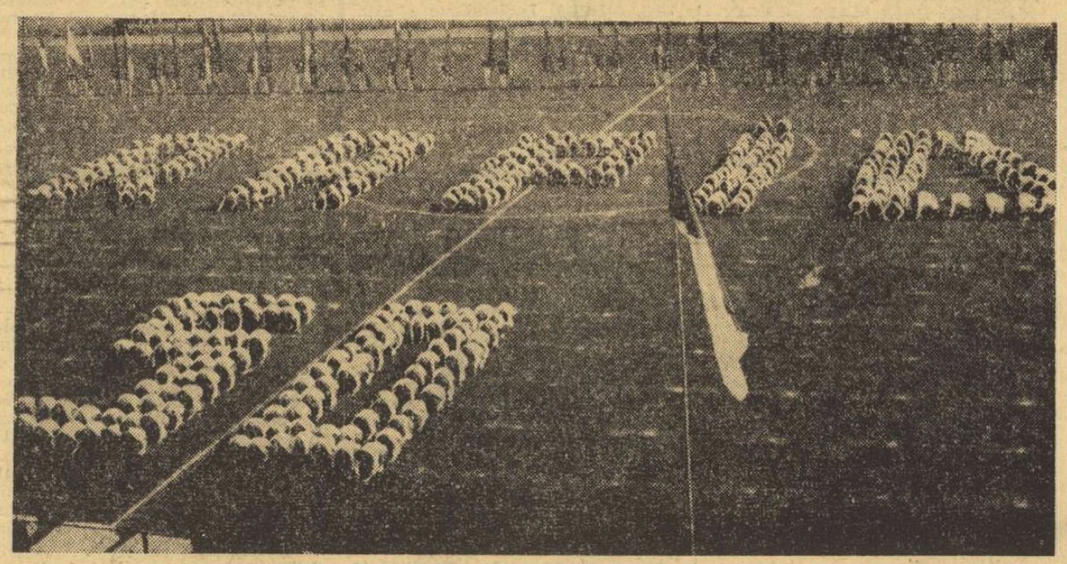

Cîteva semnale și zeci de trupuri tinere înscriu pe gazon numele clubului drag și cifra sărbătorii...

Rapid, clubul pentru care bat atîtea inimi, clubul multor satisfacții din cartea de aur a sportului românesc, a împlinit, iată, respectabila vîrstă de 50 de ani... „Ce repede poate trece timpul ! Dar, pe cînd noi îmbătrînim, Rapidul nostru sfidează vremea, rămîne mereu tînăr" — ne spunea, cu nostalgie, *Ilie Dobrescu,* care, în ciuda celor 61 de ani ai săi, s-a întrecut ieri, pe o distanță de 8 km, tot cu un sexagenar, dar de data asta un stelist, *Gheorghe Nicolae.*

A mai rămas puțin timp pînă la ora anunțată a începerii manifestării. Pe teren, își fac apariția, în ordine, *C. Stan* (recordman mondial pe 10 km), *Gh. Jugănaru* și *C. Staicu* (recentul cîștigător al Balcaniadei poștașilor), primii clasați în proba de 6 km marș.

E ora 10. În sunetul muzicii, stegarii, purtătorii culorilor alb-vișiniu și un grup de elevi ai Lic. ind. de transporturi și Șc. prof. C.F.R. execută exerciții de gimnastică. Apoi, cîteva semnale, după care, zeci de trupuri tinere înscriu cifra jubiliară „RAPID '50". Intră, în „semn", ucenicii *meșterului Costea* în ale fotbalului, halterofilii, boxerii, judokanii și luptătorii, care fac scurte demonstrații.

Teatrul „Ion Vasilescu", unde lucrează mulți suporteri rapidiști, a susținut un frumos spectacol muzical-coregrafic-umoristic, în care și-au dat concursul *Nicolae Nițescu, Doina Spătaru, Ion Hidișan, Ion Duțu, Petre Geambașu, Dorin Anastasiu* și grupul de balet condus de *Sultana Tismănaru.* Textier și „sufletul" acestor momente mult gustate de cei prezenți — *Ciupi Rădulescu,* care a interpretat, acompaniat de orchestra lui *Valențiu Grigorescu,* un original imn dedicat Rapidului. Din versurile acestuia, am reținut pentru dumneavoastră, ca un crez al miilor de simpatizanți ai alb-vișiniilor: *„Să faci pe teren sărbătoare / Ca inima să ți-o deschid / Din oricare meci un spectacol splendid / Hai Rapid, Hai Rapid".*

În încheierea acestei dimineți sărbătorești a avut loc (se putea altfel ?) un meci de fotbal, între echipa de fete a giuleștenilor și formația actorilor și soliștilor teatrului „Ion Vasilescu".

Geo RAEȚCHI

Agenda

ACTIVITĂȚII SPORTIVE DE MASĂ

O REUȘITĂ : „CROSUL ȘCOLARULUI" LA IAȘI

Într-o foarte bună organizare, pe aleile expoziției din Dealul Copoului s-a desfășurat „Crosul școlarului", întrecere atletică rezervată elevilor și elevelor din școlile generale ieșene. La start s-au prezentat peste 300 de concurenți și concurente.

În proba elevelor din clasele a VII-a, locul I a fost ocupat de **Elena Albert** (Șc. gen. 22), urmată de **Gabriela Drosu** (Șc. gen. 10) și **Geta Ungureanu** (Șc. gen. 22). Fetele din clasele a VIII-a și-au desemnat cîștigătoarea în persoana **Lenuței Dup** (Șc. gen. 10). În urma ei s-au clasat **Mihaela Onofrei** (Șc. gen. 4) și **Silvia Arhip** (Șc. gen. 4),

Băieții din clasele a VII-a au avut cel mai rapid alergător în **Viorel Ciubotaru** (Liceul nr. 5), situat înaintea lui **Florin Fuică** (Liceul nr. 4) și **Paul Munteanu** (Șc. gen. 10). În întrecerea elevilor din clasele a VIII-a, pe locul I s-a clasat **Dumitru Amăriuței** (Liceul nr. 2), urmat de **Ion Apreotesei** (Șc. gen. 10) și **Dan Condur** (Liceul nr. 4)

D. DUMITRU, coresp.

Astăzi pe stadionul Tineretului :

FINALELE LA TIR ȘI CROS ALE „CUPEI DIANA"

Astăzi după-amiază, stadionul Tineretului din Capitală găzduiește două interesante finale ale competiției dotate cu „Cupa Diana". Începînd de la ora 16, campioanele de sector la tir se vor întrece pe poligonul din șoseaua Kiseleff pentru desemnarea echipei campioane pe Capitală (campioană, bineînțeles, în „Cupa Diana"). În întreceri vor putea fi urmărite, printre altele, sportivele reprezentînd asociațiile sportive I.S.P.A. (sector 1), F.E.A. (sector 2), Tricotajul roșu (sectorul 8) etc.

A doua finală a „Cupei Diana" se va disputa la cros. Începînd de la ora 17, pe aleile frumosului parc sportiv își vor disputa întîietatea fetele de la asociațiile sportive F.E.A., Felix și Electronica (sectorul 2), Crinul — sectorul 4, Dacia — sectorul 8 etc.

309478 P

Agenda activității sportive de masă

LA GALAȚI : JOCURI DEMONSTRATIVE DE POPULARIZARE A SPORTULUI PRINTRE STUDENȚI

În vederea popularizării sportului în rîndul studenților din anii I, Clubul sportiv universitar Galați a organizat, pe terenurile Facultății de educație fizică, o interesantă și reușită acțiune. Cu acest prilej, reprezentanții secțiilor de performanță — voleibaliști, baschetbaliști și handbaliști, băieți și fete — au făcut jocuri demonstrative, aplaudate cu căldură de cei prezenți. Asemenea partide demonstrative vor mai avea loc în cursul acestei toamne.

LA SUCEAVA S-A MUTAT... UN DEAL !

În dorința (și din necesitatea) de a-și desfășura activitatea sportivă în condiții cît mai bune, elevii Grupului școlar profesional de industrializare a lemnului din Suceava au început amenajarea unui mare complex pentru atletism, gimnastică și „jocuri". Pînă acum prin muncă patriotică, cei aproape 2 500 de elevi ai școlii au defrișat terenul viitorului complex sportiv, mutînd... un deal din vecinătatea clădirilor de clasă. Valoarea orelor de muncă trece de 250 000 lei. În prezent se lucrează la drenaj pe o suprafață de 80x60 m. De notat că iarna pe acest dreptunghi afectat pentru sport se vor putea practica patinajul și hocheiul, discipline cu mare trecere printre tinerii elevi suceveni.

La materializarea viitorului complex sportiv își aduc aportul Combinatul de prelucrare a lemnului (director, **ing. N. Răducu**), Uzina de utilaj și piese de schimb — director, **ing. I. Lucaci**) precum și conducerea Grupului școlar pentru industrializarea lemnului (director, **prof. I. Cucicureanu**). Este de subliniat totodată munca de organizare a lucrărilor efectuată de colectivul profesorilor de educație fizică alcătuit din **Em. Livanu, M. Matei, A. Pînzaru, Gr. Rusu** și **Gh. Hălițchi**.

„CROSUL BOBOCILOR" PENTRU STUDENȚII DIN ANII I

Studenții din anii I ai facultăților din Centrul universitar Iași au luat parte la „Crosul bobocilor". Întrecere atletică organizată de U.A.S.C. Iași, în colaborare cu organele sportive locale. La această frumoasă întrecere au participat 183 de studenți și 42 de studente.

În proba fetelor, pe locul I s-a situat **Silvia Zaharescu** de la I.M.F. Ea a fost urmată de **Doina Alinis** și **Maria Gașpar** de la același institut.

Primul dintre băieți a fost **Radu Areașu** de la Institutul politehnic, care s-a clasat înaintea lui **Dumitru Trofin** și **Ion Platon**, ambii de la Institutul agronomic.

Dumitru DIACONESCU, corespondent județean.

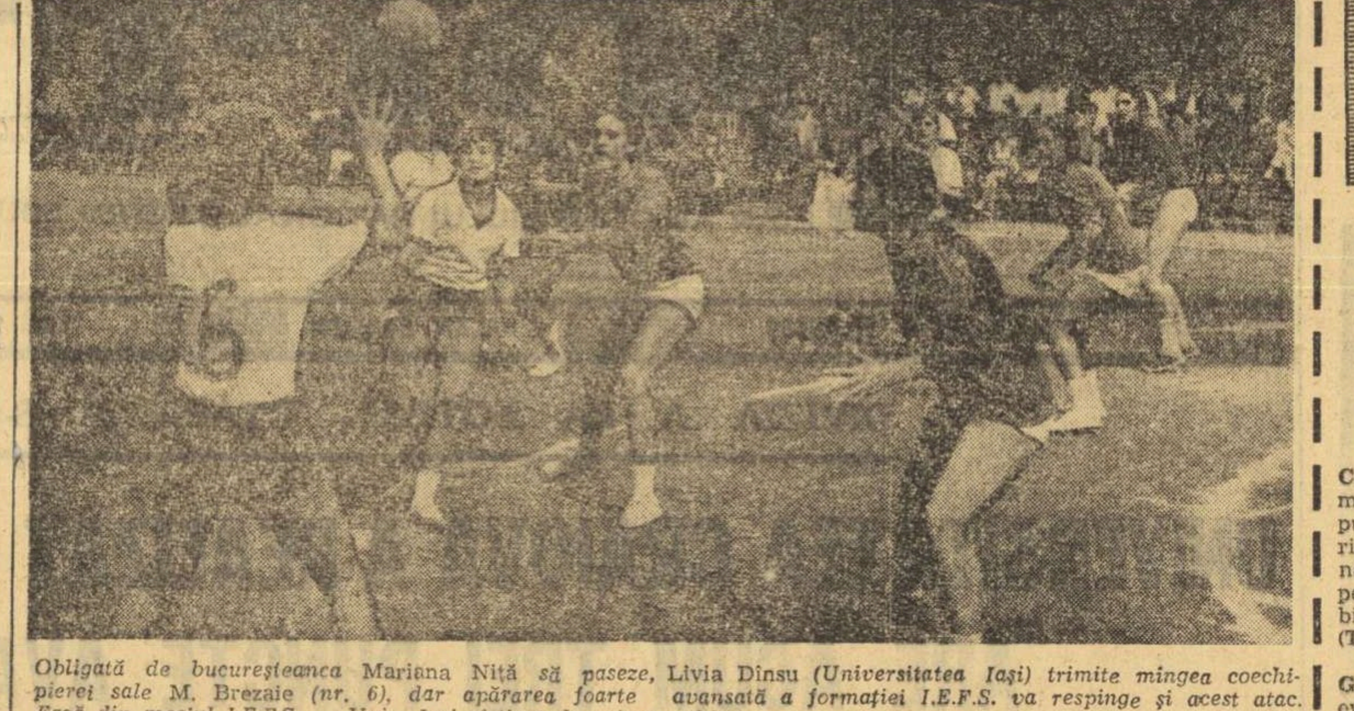

Obligată de bucureșteanca Mariana Niță *să paseze,* Livia Dînsu *(Universitatea Iași) trimite mingea coechipierei sale* M. Brezaie *(nr. 6), dar apărarea foarte avansată a formației I.E.F.S. va respinge și acest atac. Fază din meciul I.E.F.S. — Univ. Iași cîștigat de prima echipă.*

ÎN PRIMA ETAPĂ A RETURULUI „CUPEI DE TOAMNĂ" LA HANDBAL

SCHIMBARE DE LIDER ÎN SERIA A II-a FEMININĂ

Ieri s-au disputat jocurile din cadrul primei etape a returului „Cupei de toamnă" la handbal, favoriții obținînd, în majoritatea cazurilor, cîștig de cauză. Iată, rezultatele înregistrate :

FEMININ

I.E.F.S. — UNIVERSITATEA IAȘI 19—10 (11—2). După cum se poate vedea din rezultat, bucureștencele au dominat copios, în prima repriză, datorită unor atacuri extrem de rapide, finalizate cu predilecție de pe extreme (unde au excelat **Maria Bota** și **Cornelia Mohanu**). În plus, portarul **Liana Ficiu** a oferit coechipierelor ei atuul unor contraatacuri bine lansate. După pauză, însă, cînd se părea că jocul va fi redus la o simplă formalitate, studentele ieșence înregistrează un reviriment puternic și, profitînd de surprinderea elevelor antrenorului I.Bota, reduc serios din handicap. Totul durează, numai cîteva minute, pentru că I.E.F.S.-ul se mobilizează din nou, combină eficient la semicercul advers (**Natașa Rublenco** — în zi de mare inspirație) și se detașează în învingătoare. Principalele realizatoare : **Maria Bota** (4) și **Natalia Alexandrescu** (4) — I.E.F.S., respectiv **M. Brezaie** (3) și **M. Gicovanu** (3). **(al.h.)**

VOINȚA ODORHEI — MUREȘUL TG. MUREȘ 9—6 (4—2). Gazdele au avut în permanență inițiativa, obținînd o victorie meritată. Principalele realizatoare : **Teglaș** (5) — Voința, respectiv **Bartha** (2) și **Dudaș** (2). **A. PIALOGA** — coresp. județean.

CONSTRUCTORUL TIMIȘOARA-RULMENTUL BRAȘOV 12—12 (5—5). Echilibrat de la un capăt la celălalt, jocul se putea încheia cu o victorie a echipei gazdă, care a dominat în mai multe momente „cheie". Cu 10 secunde înaintea fluierului final, Constructorul a beneficiat și de o aruncare de la 7 m, pe care a ratat-o, însă, prin Crișan. Principalele realizatoare : **Crișan** (5) — Constructorul, respectiv **Căciulă** (5). **C. CREȚU** — coresp.

C.S.M. SIBIU — UNIVERSITATEA TIMIȘOARA 7—10 (5—7). Cu toate că antrenorul C. Lache a aliniat o formație de rezerve, timișorencele au obținut o victorie comodă. Principalele realizatoare. **Trandafir** (3) — C.S.M., respectiv **Damian** (5). Prin această victorie, Universitatea Timișoara trece în fruntea clasamentului seriei a II-a. **Ilie IONESCU** — coresp. județean.

TEXTILA BUHUȘI — RAPID BUCUREȘTI 11—7 (3—5). Practicînd un joc bun în repriza secundă, gazdele au reușită să refacă handicapul de la pauză și să se detașeze în final. Principalele realizatoare : **Rada Șerban** (5) — Textila, respectiv **Ana Stănișel** (4). **I. VIERU** — coresp.

CONFECȚIA — UNIVERSITATEA BUCUREȘTI 14—14 (6—6)

MASCULIN

DINAMO BRAȘOV — STEAUA 16—13 (11—8). Joc extrem de disputat în care brașovenii au reușit să se detașeze de-abia în final, grație unor contraatacuri inspirate. Principalii realizatori : **Messmer** (6) — Dinamo Brașov, respectiv **Ienea** (5). **V. SECĂREANU** — coresp.

A.S.A. TG. MUREȘ — MINAUR BAIA MARE 14—16 (6—5). Rezultatul oglindește fidel raportul de forțe din teren, fiecare echipă dominînd cîte o repriză. Mai decisivi în final, oaspeții și-au adjudecat victoria. Principalii realizatori : **Feher** (5) — A.S.A., respectiv **Alboaica** (5). **A. SZABO** — coresp.

S. C. BACĂU — UNIVERSITATEA BUCUREȘTI 12—12 (5—6). N-a lipsit mult ca studenții, cu o echipă tînără. lipsită încă de valoare și de experiență. să obțină victoria. Ei au condus pînă în ultimul minut, cînd băcăuanii au egalat prin Obreja. Principalii realizatori : **Cochină** (5) — S. C. Bacău, respectiv **Szabo** (6). **Ilie IANCU** — coresp. județean.

C.S.M. REȘIȚA — UNIVERSITATEA CLUJ 13—15 (6—5). Joc viu disputat în care oaspeții au avut puterea să revină și să cîștige, e drept, pe fondul numeroaselor ratări ale echipei gazdă. Principalii realizatori :, **Serafin** (5) — C.S.M. Reșița, respectiv **Dima** (4). **I. PLĂVIȚIU** — coresp.

DINAMO BUCUREȘTI — C.S.U. GALAȚI 17—18 (7—6).

VAGONUL ARAD — ȘCOLARUL BUCUREȘTI 11-4 ÎN CAMPIONATUL REPUBLICAN DE POLO

ARAD 30 (prin telefon de la corespondentul nostru județean). În piscina descoperită din localitate s-au desfășurat ultimele partide din turul III al campionatului republican de polo, seria B. Printre acestea și două meciuri derby între fruntașele clasamentului. În primul, formația locală **Vagonul Arad** a obținut o victorie categorică în fața echipei **C.S. Școlarul București**, actualul lider. Arădenii au dominat de o manieră netă, cîștigînd cu scorul de 11—4 (4—2, 2—1, 3—1, 2—0). Golurile învingătorilor au fost realizate de: **Capotescu** 5, **Leszay** 3, **Albert** 2 și **Marc**. Cel mai bun jucător al școlarilor: **Munteanu** (2).

Întîlnind formația Crișul Oradea, care i-a opus o dîrză rezistență, Vagonul Arad nu a mai realizat decît un scor egal; 4—4 (2—2, 1—1, 1—1, 0—0). Cele opt puncte au fost înscrise de **Bone** 2, **Chirilă**, **Freund** (Crișul) și **Leszay** 2, **Adoc** 2 (Vagonul).

Alte rezultate: Mureșul Tg. Mureș — Olimpia Oradea 4—4 (0—0, 2—1, 1—0, 1—3) ; Crișul Oradea — Industria linii Timișoara 12—6 (4—0, 4—1, 2—2, 2—3); C.S. Școlarul București — Olimpia Oradea 7—2 (1—1, 1—0, 2—0, 3—1); Mureșul Tg. Mureș — Industria linii Timișoara 3—3 (0—0, 0—2, 1—1, 2—0). În clasament continuă să conducă C.S. Școlarul București cu 25 p, urmată de Vagonul Arad cu 23 p, și Crișul Oradea cu 22 p.

Ștefan IACOB

VOINȚA CONSTANȚA [f] PERFORMERA ETAPEI A II-a A CAMPIONATULUI DIVIZIEI A LA POPICE

În etapa a II-a a campionatului diviziei A s-au înregistrat următoarele rezultate:

FEMININ

VOINȚA BUCUREȘTI — VOINȚA CONSTANȚA **2311—2315 p. d.** Se pare că noile piste ale arenei Voința nu priesc formației din Capitală. Gazdele au pierdut partida în fața colegelor din Constanța și doar o singură jucătoare bucureșteancă a reușit să obțină un rezultat de peste 400 p. d. Echipa oaspe a fost deosebit de omogenă și a cîștigat pe merit, ultimele două jucătoare — Ileana Bratosin și Anica Dobre — fiind cele mai precise, doborînd 419, respectiv, 413 popice. De la gazde s-a evidențiat Cornelia Petrusca — 423 p. d.

VOINȚA GALAȚI — RAPID BUCUREȘTI **2316—2341 p.d.** Campioanele au reușit o prețioasă victorie în deplasare. Cele mai eficace jucătoare au fost Tăbăcaru — 413 de la Voința și Pintea 413 de la Rapid. **(S. CONSTANTINESCU-coresp.)**

VOINȚA TG. MUREȘ — U.T.A. ARAD **2351—2342 p.d.** Victorie muncită a gazdelor, care au avut în Elisabeta Szilagyi — performera echipei — 411 p. d. De la arădence s-a remarcat, în mod deosebit, Ileana Antal cu 455 p. d, cel mai bun rezultat al partidei. **(I. PĂUȘ-coresp.)**

GLORIA BUCUREȘTI — CETATEA GIURGIU **2585—2262 p. d.** Bucureștencele au obținut o victorie mai comodă decît se așteptau. Bordei — 464, Neguțoiu — 444 și Balaban — 425 au fost principalele realizatoare de la gazde, iar Rada — 437 de la oaspete. **(O. GUȚU-coresp.)**

VOINȚA CRAIOVA — HIDROENERGIA BRAȘOV **2391—2369 p d**

C.F.R. TG. MUREȘ — VOINȚA MEDIAȘ **2397—2378 p d**

LAROMET BUCUREȘTI — VOINȚA PLOIEȘTI **2429—2273 p d**

C.S.M. REȘIȚA — DERMAGANT TG. MUREȘ **2500—0 p d** (echipa oaspete a sosit tîrziu; în meci amical 2337—2368 p d)

PETROLUL BĂICOI — METROM BRAȘOV **2333—2325 p d**

MASCULIN

VOINȚA BUCUREȘTI — FLACĂRA CÎMPINA **4803—4831 p d.** Joc deosebit de interesant, în care victoria gazdelor s-a decis la ultimele aruncări. După două schimburi conduceau cîmpinenii cu 1642—1634 p d, iar după consumarea jocurilor din schimbul IV, avantajul era de partea Voinței cu 80 de „bețe". Ultimii doi jucători de la oaspeți, maestrul emerit al sportului P. Purje și A. Slai au redus din handicap, la un moment dat conducea Voința doar cu un singur punct, dar finișul bun al lui C. Voicu (cu un 88 p d la 25 de lovituri „izolate", după ce în manșa anterioară doborîse numai 45 de popice) a făcut ca victoria să surîdă Voinței. Rezultatele au fost, în general modeste, cu pistele returnate neacomodîndu-se nici jucătorii formației gazde. Cel mai mare punctaj l-a realizat P. Purje (Flacăra) 874 p d (597 la „pline" și 277 la „izolate"). De la Voința s-au remarcat H. Blăgăilă și I. Păgidean, fiecare cu cîte 831 p d. **(T. RABȘAN).**

PETROLUL PLOIEȘTI — VICTORIA BOD **5184—4801 p d.** Gazdele au avut în veteranul Nicolescu (914) și în Șerban (912) cei mai preciși jucători. De la Bod s-a evidențiat doar Naghi cu 867 p d **(A. CRISTEA-coresp.)**

MINAUR BAIA MARE — VOINȚA CLUJ **4593—4624 p.d.** Noua promovată n-a reușit să învingă nici acasă. Voința, deși cu o formație omogenă, a cîștigat la diferență mică. Cei mai buni popicari fiind: Stefucz — 837 (V) și Buria — 811 (M). **(L. CHIRA-coresp.)**

C.F.R. TIMIȘOARA — C.F.R. TG. MUREȘ **4970—4871 p d**

CONSTRUCTORUL GALAȚI — RAPID BUCUREȘTI **5155—4960 p d**

DACIA PLOIEȘTI — GLORIA BUCUREȘTI **4936—4900 p d**

CONSTRUCTORUL BUCUREȘTI — RAFINĂRIA TELEAJEN PLOIEȘTI **4981—5241 p d** (ploieșteanul Gh. Silvestru cu 970 p d a stabilit recordul arenei din actualul sezon — v.r. 957)

I.C. ORADEA — LEMNUL SATU MARE **5133—4972 p d**

JIUL PETRILA — IND. SÎRMEI C. T. **5128—4841 p.d.**

VOINȚA ORADEA — VOINȚA CLUJ **2472—2375 p.d.**

PRONOSPORT

Așa arată o variantă cu 13 rezultate exacte la Concursul PRONOSPORT, etapa din 30 septembrie 1973.

I.	Jiul — Rapid	1
II.	F C Argeș — Sportul stud.	1
III.	A.S.A. Tg. M. — U. T. Arad	Anulat
IV.	U Craiova — F. C. Constanța	1
V.	Dinamo Buc. — Poli. Timișoara	1
VI.	C.S.M. Reșița — „U" Cluj	1
VII.	Steaua — Petrolul	1
VIII.	Poli. Iași — S C. Bacău	1
IX.	Progr. Brăila — Delta Tulcea	X
X.	Petrolul Moinești — F. C. Galați	1
XI.	Gaz metan Med. — C.S.M. Sibiu	X
XII.	Flacăra Moreni — Autobuzul Buc.	1
XIII.	Victoria Carei — Mureșul Deva	X

Fond de premii : 331.720 lei.

Plata premiilor va începe în Capitală de la 5 octombrie, pînă la 30 noiembrie ; în țară, de la 9 octombrie pînă la 30 noiembrie 1973 inclusiv.

ZI FAVORABILĂ TRĂGĂTORILOR CU EXPERIENȚĂ

(Urmare din pag. 1)

republican, 2. Mihai Teodor (Steaua) 556 p, 3. Constantin Feciorescu (Steaua) 553 p, 4. Virgil Atanasiu (Steaua) 544 p, 5. Alexandru Gered (Steaua) 541 p,. 6. Lucian Giușcă (I.E.F.S.) 540 p ; **echipe : 1. Steaua I** 2 165 p — **campioană republicană**, 2. Dinamo I 2 160 p, 3. I.E.F.S. 2 091 p.

Armă standard 3×20 focuri femei (32) : 1. **Melania Petrescu** (Dinamo) 567 p — **campioană republicană**, 2. Mariana Feodot (Dinamo) 567 p, 3. Magda Borcea (I.E.F.S.) 563 p, 4. Ana Goreți (Olimpia) 563 p, 5. Georgiana Oprișan (Unirea Focșani) 561 p, 6. Ioana Soare (I.E.F.S.) 560 p ; **echipe : 1. Dinamo I** 1 660 p — **campioană republicană**, 2. Unirea Focșani 1 658 p, 3. Olimpia 1 610 p.

Armă standard 3×20 f bărbați (47) : 1. **Nicolae Rotaru** (I.E.F.S.) 570 p — **campion republican**, 2. Ilie Codreanu (Steaua) 570 p, 3. Ștefan Caban (Dinamo) 565 p, 4. Laurențiu Ilovici (Universitatea Brașov) 563 p, 5. Gheorghe Vasilescu (Olimpia) 563 p, 6. Marin Ferecatu (Dinamo) 562 p ; **echipe : 1. I.E.F.S.** 2 242 p — **campioană republicană**, 2. Dinamo 2 235 p, 3. Steaua 2 230 p.

În întîlnirea internațională bilaterală I.E.F.S. — Zalka (Ungaria) au ieșit învingători următorii : maghiarul I. Zsohar 559 p și Zalka 2 171 p la pistol liber ; G. Farkas (Zalka) 555 p și I.E.F.S. 1 653 p la armă standard 3×20 f juniori : L. Kotroczo 1 145 p și Zalka 4 526 p la armă liberă calibru redus 3 poziții.

Astăzi, în cea din urmă zi a campionatelor republicane, se vor desfășura, de la ora 9, pe poligonul Tunari, probele de armă liberă calibru mare 3×40 f și revolver 30+30 f.

ÎNTÎLNIRI INTERNAȚIONALE DE TENIS

BRAȘOV. Duminică la Brașov a început un interesant concurs internațional de tenis cu participarea unor sportivi de la cluburile Dinamo din U.R.S.S., alături de cei de la Politehnica Cluj și Dinamo Brașov. La fete, victoria a revenit sportivelor sovietice, iar la băieți finala se va disputa între Traian Marcu și Iosif Kerekeș (ambii de la Dinamo Brașov). Iată rezultatele din semifinale ; Tr. Marcu — J. Cioba (Dinamo Lvov) 6—4, 6—3; I. Kerekeș — V. Slotov (Dinamo Moscova) 6—4, 2—6, 7—6. La feminin : Ana Krasko (Dinamo Leningrad) — Cornelia Chiriac (Dinamo Brașov) 6—2, 6—3: Lidia Sienkievici (Dinamo Talin) — Ira Sevcenko (Dinamo Riga) 6—4, 7—6, Finala de simplu feminin a revenit Lidiei Sienkievici, învingătoare în meciul decisiv asupra Anei Krasko cu 6—2, 3—6, 6—2.

Carol GRUIA-coresp. județean

TG. MUREȘ. În localitate a avut loc întîlnirea dintre Sc. sp. Tg. Mureș și formația cehoslovacă T.J.V.S.S. Kosice (revanșa a întîlnirii din 1972, disputată la Kosice). Și de această dată victoria a revenit tenismanilor mureșeni, cu scorul de 9—6.

C. ALBU-coresp.

fotbal

C.S.M. SUCEAVA ȘI CHIMIA RM. VILCEA SE DISTANȚEAZĂ IN CAMPIONATUL DIVIZIEI B

SERIA I

C.S.U. GALAȚI — ȘTIINȚA BACĂU 0—0. Gălățenii, încercînd numai rezolvări individuale, nu au putut depăși apărarea supranumerică a oaspeților. În min. 80, Tănăsescu (C.S.U.) a fost eliminat pentru lovirea adversarului. A arbitrat slab D. Ghețu — București. **(T. Siriopol**, coresp. județean).

C.F.R. PAȘCANI — OȚELUL GALAȚI 3—1 (2—1). Feroviarii au evoluat la un bun nivel. Autorii golurilor : Bunea (min. 1), Gherghe (min. 37), Nazarie (min. 63), respectiv Tîrișa (min. 31). A condus bine Em. Păunescu — Vaslui. **(V. Apostol**, coresp.).

METALUL MIJA — VICTORIA ROMAN 2—0 (1—0). Meciul s-a disputat sîmbătă. Joc de nivel tehnic mediocru. Au marcat : Rontea (min. 12) și Conea (min. 78). Foarte bun arbitrajul lui I. Drăghici — București. **(C. Cosma**, coresp.)

CONSTRUCTORUL GALAȚI — CEAHLĂUL P. NEAMȚ 3—0 (0—0). Partida a avut loc sîmbătă. Localnicii și-au impus superioritatea în partea a doua, cînd au concretizat prin Ivanov (min. 55), Ioniță (min. 56) și Vochin (min. 65). În min. 10 Manta (Constructorul) a ratat un 11 m. Em. Vlaiculescu — Ploiești a arbitrat foarte bine. **(S. Teleman**, coresp.).

PETROLUL MOINEȘTI — F. C. GALAȚI 3—2 (2—1). Gazdele au dominat în majoritatea timpului. Au marcat : Lascăr (min. 25), Sichitiu (min. 42), Mocănașu (min. 75 din 11 m), respectiv Șoptereanu (min. 21), Bruștiuc (min. 49). A condus bine M. Fediuc — Suceava. **(P. Harabagiu**, coresp.).

PROGRESUL BRĂILA — DELTA TULCEA 1—1 (1—0). Brăilenii au evoluat sub așteptări. Autorii golurilor : Savancea (min. 21 din 11 m) pentru Progresul, Ionescu (min. 87) pentru Delta. Slab arbitrajul lui M. Rotaru — Iași. **(N. Costin**, coresp. județean).

CARAIMANUL BUȘTENI — CELULOZA CĂLĂRAȘI 2—0 (1—0). Joc de slabă factură tehnică. În min. 82, Alexandru (Celuloza) a fost eliminat pentru injurii aduse arbitrului. Au înscris : Vișovski (min. 45) și Sălișteanu (min. 79 din 11 m). Foarte bun arbitrajul lui A. Grigorescu — București. **(V. Zbarcea**, coresp.).

VIITORUL VASLUI — C.S.M. SUCEAVA 0—2 (0—1). Oaspeții au acționat bine pe contraatac. Jucătorii Iancu (C.S.M.) și Pietraru (Viitorul) au fost eliminați pentru lovire reciprocă. Autorii golurilor : Iosup (min. 43) și Gălățeanu (min. 83). A condus foarte bine G. Popovici — București. **(M. Florea**, coresp.).

GLORIA BUZĂU — METALUL PLOPENI 3—0 (1—0). Peste 5000 de spectatori au asistat la o partidă de bun nivel, cu multe faze frumoase. Au marcat : Stan (min. 36 și 72) și Toma (min. 88). A arbitrat foarte bine I. Chilibar — Pitești. **(D. Soare**, coresp.).

CLASAMENTUL

1. C.S.M. Suceava	7	6	1	0	15— 4	13
2. Gloria Buzău	7	4	2	1	13— 6	10
3. Știința Bacău	7	3	3	1	14— 8	9
4. Metalul Plopeni	7	4	1	2	13— 8	9
5. Delta Tulcea	7	3	3	1	9— 6	9
6. Progresul Brăila	7	3	2	2	11— 4	8
7. Constructorul Galați	7	3	1	3	9— 7	7
8. Metalul Mija	7	3	1	3	8— 8	7
9. C.F.R. Pașcani	7	1	5	1	6— 6	7
10. C.S.U. Galați	7	2	2	3	6— 6	6
11. F. C. Galați	7	2	2	3	4— 6	6
12. Ceahlăul P. Neamț	7	3	0	4	5— 8	6
13. Caraimanul Bușteni	7	2	2	3	8—12	6
14. Viitorul Vaslui	7	1	4	2	5—11	6
15. Petrolul Moinești	7	1	3	3	6—10	5
16. Celuloza Călărași	7	1	3	3	6—11	5
17. Victoria Roman	7	1	2	4	3—10	4
18. Oțelul Galați	7	1	1	5	6—16	3

ETAPA VIITOARE (7 octombrie) : Oțelul Galați — Metalul Plopeni, Caraimanul Bușteni — C.F.R. Pașcani, Victoria Roman — Constructorul Galați, Știința Bacău — Ceahlăul P. Neamț, Progresul Brăila — Petrolul Moinești, Celuloza Călărași — Metalul Mija, C.S.M. Suceava — Gloria Buzău, Delta Tulcea — C.S.U. Galați, F. C. Galați — Viitorul Vaslui.

SERIA A II-a

ELECTROPUTERE CRAIOVA — C. S. TÎRGOVIȘTE 1—1 (1—0). Craiovenii au ratat multe situații de a marca. Autorii golurilor : Mincioagă (min. 43) pentru Electroputere, Ionescu (min. 70 din 11 m) pentru C. S. Tîrgoviște. A condus bine Gh. Micloș — București. **(St. Gurgui**, coresp. județean).

PROGRESUL BUCUREȘTI — CARPAȚI BRAȘOV 0—1 (0—0). Bucureștenii au jucat stereotip, confuz în fața porții adverse. Oaspeții au contraatacat bine și dintr-o astfel de acțiune au înscris prin Adam (min. 75). A arbitrat bine Gh. Manole — Constanța. **(P. Peană).**

METALUL BUCUREȘTI — DINAMO SLATINA 3—1 (1—0). În prima repriză, jocul a fost slab, apoi, după pauză, s-au creat mai multe faze frumoase. Au marcat : Georgescu (min. 19), Fătu (min. 81), Șumulanschi (min. 89), respectiv Zamfir (min. 74). Bun arbitrajul lui N. Cursaru — Ploiești. **(N. Dumitru).**

NITRAMONIA FĂGĂRAȘ — TRACTORUL BRAȘOV 2—2 (2—1). Joc frumos. Au înscris : Feher (min. 29 și 40) pentru Nitramonia, Petrică (min. 10) și Petruț (min. 83) pentru Tractorul. A condus bine N. Petriceanu — București. **(V. Lazăr**, coresp.).

MINERUL MOTRU — S. N. OLTENIȚA 1—2 (0—0). Deși au dominat mai mult, gazdele au părăsit terenul învinse ; oaspeții au finalizat mai bine. Autorii golurilor: Gutue (min. 64) pentru Minerul, Răducanu (min. 76) și Buburuz (min. 82) pentru S.N.O. Bun arbitrajul lui I. Ștefăniță — Hunedoara. **(G. Jugănaru**, coresp.).

FLACĂRA MORENI — AUTOBUZUL BUCUREȘTI 3—0 (2—0). Joc plăcut. Localnicii nu au forțat prea mult. Au marcat : Petrescu (min. 1) și Gruia (min. 36 și 52). A condus V. Pîrvescu — Buzău. **(G. Ilinca**, coresp.).

CHIMIA RM. VÎLCEA — DUNĂREA GIURGIU 4—0 (3—0). Întîlnirea a avut loc sîmbătă. Dominare categorică a gazdelor. Înaintașii vîlcenii au combinat frumos, dar au ratat multe ocazii, în repriza secundă. În min. 34. Iorgulescu (Dunărea) a fost eliminat pentru atitudine ireverențioasă. Au înscris : Iordache (min. 12), Gojgaru (min. 34), Enache (min. 45) și Donose (min. 62). Bun arbitrajul lui A. Pîrvu — București. **(D. Roșianu**, coresp.).

METROM BRAȘOV — METALUL DROBETA TR. SEVERIN 1—0 (0—0). Partida s-a disputat la Bușteni, terenul Metromului fiind suspendat. Brașovenii au dominat copios. Unicul gol a fost realizat de Gane (min. 75). A arbitrat foarte bine R. Stîncan — București. **(Z. Victor**, coresp.).

GAZ METAN MEDIAȘ — C.S.M. SIBIU 1—1 (0—1). Peste 10 000 de spectatori au asistat la un joc cu multe faze de poartă. Autorii golurilor : Moraru (min. 61) pentru Gaz metan, Răduță (min. 33) pentru C.S.M. În min. 73 Răduță a ratat un penalty. Satisfăcător arbitrajul lui I. Soos — Tg. Mureș. **(R. Zamfir**, coresp.).

CLASAMENTUL

1. Chimia Rm. Vîlcea	7	6	0	1	16— 4	12
2—3. Tractorul Brașov	7	4	2	1	9— 3	10
Flacăra Moreni	7	4	2	1	13— 7	10
4. C.S.M. Sibiu	7	4	2	1	7— 5	10
5. Gaz metan Mediaș	7	3	3	1	11— 6	9
6. S.N. Oltenița	7	3	2	2	11—10	8
7. Met. Drobeta Tr. Sv.	7	4	0	3	5— 5	8
8. C.S. Tîrgoviște	7	3	1	3	11— 9	7
9. Dunărea Giurgiu	7	3	1	3	8—10	7
10. Metalul Buc.	7	3	0	4	10— 8	6
11. Carpați Brașov	7	3	0	4	7— 7	6
12. Electroputere Cv.	7	2	2	3	6— 7	6
13. Metrom Brașov	7	2	2	3	6— 9	6
14. Autobuzul Buc.	7	1	3	3	6—12	5
15. Dinamo Slatina	7	1	3	3	6—13	5
16. Nitramonia Făgăraș	7	1	2	4	11—14	4
17. Minerul Motru	7	2	0	5	5—11	4
18. Progresul Buc.	7	0	3	4	2—10	3

ETAPA VIITOARE (7 octombrie) : Electroputere Craiova — Progresul București. Dinamo Slatina — C.S. Tîrgoviște, Tractorul Brașov — Minerul Motru, Metalul Drobeta Tr. Severin — Nitramonia Făgăraș, Chimia Rm. Vîlcea — Flacăra Moreni, S.N. Oltenița — Metrom Brașov, Dunărea Giurgiu — Metalul București, Carpați Brașov — Gaz metan Mediaș, Autobuzul București — C.S.M. Sibiu.

SERIA A III-a

F.C. BIHOR-VULTURII TEXTILA LUGOJ 2—0 (0—0). Orădenii au dominat dar abia în final au reușit să concretizeze prin Colnic (min. 75 și 80). În min. 35 Florescu (F.C. Bihor) a ratat un penalty. Bun arbitrajul lui G. Pop — Baia Mare. **(I. Ghișa**, coresp. județean).

C.F.R. ARAD — GLORIA BISTRIȚA 2—0 (1—0). Gazdele au dominat în prima parte, iar după pauză inițiativa au avut-o oaspeții. Au marcat : Damian (min. 17) și Dobai (min. 83). A condus foarte bine O. Anderco — Satu Mare. **(St. Iacob**, coresp. județean)

IND. SÎRMEI C. TURZII — METALURGISTUL CUGIR 3—1 (1—1). Joc de factură tehnică modestă. Au înscris : Hațegan (min. 36 și 81), D. Mocanu (min. 83) respectiv Stancu (min. 43). A condus bine V. Cioc — Mediaș. **(P. Tonea**, coresp.)

CORVINUL HUNEDOARA — MINERUL CAVNIC 1—0 (0—0). În repriza întîi, oaspeții s-au apărat bine, iar după pauză, hunedorenii au marcat unicul gol prin Stan (min. 68) din 11 m. M. Sofronie — Timișoara a arbitrat bine. **(I. Vlad**, coresp.)

MINERUL ANINA — C.F.R. TIMIȘOARA 2—0 (0—0). Minerii au finalizat două ocazii prin Zimmer (min. 64) și Mate (min. 87). A arbitrat foarte bine Gh. Opriță — Arad. **(P. Lungu**, coresp.)

U.M. TIMIȘOARA — TEXTILA ODORHEI 2—1 (1—1). Timișorenii au avut inițiativa în majoritatea timpului. Autorii golurilor : Regep (min. 44 din 11 m), Grozăvescu (min. 56), respectiv Laszlo I (min. 20). A condus bine I. Haidu — Caransebeș. **(I. Stan**, coresp.)

ARIEȘUL TURDA — OLIMPIA ORADEA 4—1 (3—1). Întîlnirea a avut loc sîmbătă. Joc plăcut, în care au dominat gazdele. Au marcat : Munteanu (min. 3 și 64), Milnă (min. 27 și 34 din 11 m), respectiv Mităchescu (min. 5). Foarte bun arbitrajul lui N. Stoiculescu — Rm. Vîlcea. **(I. Patachi**, coresp.)

OLIMPIA SATU MARE — MINERUL BAIA MARE 1—0 (0—0). Sătmărenii au jucat aproape tot timpul în partea de teren a oaspeților. În min. 88 Both (Olimpia) și Mierluț (Baia Mare) au fost eliminați pentru lovire reciprocă. A înscris : Berota (min. 74). A arbitrat bine I. Cîmpeanu — Cluj. **(Șt. Vida**, coresp.)

VICTORIA CAREI — MUREȘUL DEVA 0—0. Joc echilibrat. A condus bine E. Călbăjos — Cluj. **(T. Silaghi**, coresp.).

CLASAMENTUL

1. Victoria Carei	7	4	2	1	11— 5	10
2. Olimpia Satu Mare	7	4	2	1	6— 2	10
3. F. C. Bihor	7	4	1	2	10— 4	9
4. Ind. s. C. Turzii	7	3	2	2	9— 5	8
5. Corvinul Huned.	7	3	2	2	6— 4	8
6. U. M. Timișoara	7	4	0	3	8— 8	8
7. Vulturii T. Lugoj	7	3	2	2	6— 8	8
8. Minerul Anina	7	3	1	3	10—10	7
9—10. Minerul Cavnic	7	3	1	3	10—11	7
8—10. Arieșul Turda	7	3	1	3	8— 9	7
11. C.F.R. Arad	7	3	1	3	12—14	7
12. Minerul B. M.	7	3	0	4	9— 8	6
13. Mureșul Deva	7	2	2	3	7— 7	6
14. Textila Odorhei	7	3	0	4	8— 9	6
15. Olimpia Oradea	7	2	2	3	8—10	6
16. Gloria Bistrița	7	2	1	4	8— 9	5
17. C.F.R. Timișoara	7	2	1	4	6—10	5
18. Metalurg. Cugir	7	1	1	5	5—14	3

ETAPA VIITOARE (7 octombrie) : Olimpia Oradea — Olimpia Satu Mare, Minerul Baia Mare — Metalurgistul Cugir, Ind. sîrmei C. Turzii — Minerul Cavnic, Minerul Anina — Vulturii Textila Lugoj, Gloria Bistrița — Textila Odorhei, C.F.R. Timișoara — C.F.R. Arad, Victoria Carei — U. M. Timișoara, Arieșul Turda — Corvinul Hunedoara, Mureșul Deva — F. C. Bihor.

ÎN DIVIZIA A DE RUGBY

(Urmare din pag. 1)

cel mai bun de pe teren, un taloner care se impune atenției selecționerilor pentru meciul cu R.F.G., **Cioarec** și **Corneliu.** „Bătrînii" au avut și ei sportivi de frunte, în **Șerban**, invincibil în tușe, **Mateescu**, un excelent coordonator, **Ciornei**, neîntrecut la mool-uri și **Țibuleac**, aripă și apoi fundaș, extrem de activ în ambele ipostaze.

V. Cișmaș a demonstrat din nou că rămîne unul dintre arbitrii noștri de primă mînă.

Dinamo, cu totul altă echipă în raport cu campionatul precedent — mai bine organizată tactic, mai calmă și mai decisă (prezența **prof. Remus Drăgușanu** la cîrma ei, ca antrenor, dar în egală măsură și ca pedagog remarcabil este, iată, de bun augur) ne-a demonstrat că alb-roșii sînt în măsură să reintre în disputa pentru titlu. În fața unei echipe dificile, cu o înaintare masivă, greu de percutat, dinamoviștii s-au impus net, înscriind cu o ușurință revelatoare. **Nica**, fundaș, în absența lui **Dăiciulescu**, încă nerestabilit, a deschis scorul (lov. ped.). A urmat o... ploaie de încercări, semnate de **Aldea** (3), **Tuțuianu, Coravu** și **Ioniță**, dintre care 5 transformate de **Nica** (4) și **Constantin.**

Rulmentul, care a ratat la 0—3 o lovitură de pedeapsă, n-a rezistat tempo-ului dinamovist, deși a încercat uneori să echilibreze raportul de forțe.

Ștefan Cristea s-a evidențiat printr-un arbitraj atent și sobru.

Superioară pe grămadă, **Gloria** a întrecut pe **Sportul studențesc** pe merit. Realizatori : **Șerban** — încerc. transf. de **Ivan** și **Gavrici** — lov. ped. resp. **Ianusevici** (încerc.) și **Iordănescu** (lov. ped.). A arbitrat bine **dr. G. Eftimescu** **(Octavian GUȚU**, coresp.).

La **Năvodari**, surpriză : **Chimia** a încheiat printr-un egal meciul cu **Farul**, care a condus cu 8—0 și 12—4. Au înscris : **Olteanu, Caragea** și **Holban**, respectiv **Moraru, Marin** și **Agavriloaie**, toți prin încercări. A condus excelent **C. Udrea (C. POPA**, coresp. județean).

La **Iași**, joc nervos, cu durități. Au marcat **Țopa** (2 lov. ped.) pentru „Poli", **Rășcanu** și **Ghețu** (prin „drop"-uri) pentru **Universitatea. (Dumitru DIACONESCU**, coresp. județean).

La Sibiu, **C.S.M.** a făcut un joc frumos în compania **Vulcanului** de care a dispus pe merit. Bun arbitrajul lui **P. D' Eclessis (I. BOTOCAN**, coresp.).

La Cluj, **Agronomia**, mai hotărîtă în fazele de finalizare a întrecut pe **Știința** fără drept de apel. Foarte bun, arbitrul **P. Niculescu (I. POCOL**, coresp.).

Braga, *cu balonul, în plină acțiune, în faza din care a înscris o frumoasă încercare pentru Steaua...* Foto : Paul ROMOȘAN

HIPISM

GABARIT LA O NOUĂ VICTORIE !

Reuniunea de duminică a marcat ca performanță principală victoria lui **Gabarit**, care, aidoma celei din Derby, s-a impus irezistibil față de adversari pe ultima parte a cursei. El a scăzut recordul la 1.23.7 ceea ce demonstrează că elevul lui **Vasile Gheorghe** nu cedează cu una cu două. Senzației, titlul de cel mai bun cal al anului! Remarcăm din ansamblul rezultatelor, dublul succes al veteranului **Toderaș** cu **Arest** și **Zaza**, precum și victoria lui **Malmezon**, care atestă că antrenorul **Nicolae Gheorghe** n-a renunțat la ideea de a se clasa pe primul loc la antrenori...

Deosebit de inspirat a fost și aprentiul **Ivan** cu **Mācieș**, pe care l-a condus cu mult tact, recoltînd o victorie ușoară. A mai cîștigat și **Semeț**, care fără să mai reediteze performanțele de anul trecut, a profitat acum, pe de o parte, de calmul lui **Ciobanu** și pe de altă parte, de greșeala lui **Moise** de a-l cravașa inutil pe **Mîndru**, care în condiții normale n-ar fi pierdut.

REZULTATE TEHNICE : cursa I: Malmezon (N. Gheorghe) 38,2, Jaf simplu 4, ordinea 162; **cursa II :** Robson (V. Gheorghe) 36,6, Ivoriu simplu 8, ordinea 13, event 38; **cursa III :** Arest (I. Toderaș) 34,6 Rovinel simplu 3, event 15, ordinea 10; **cursa IV** Semeț (Gh. Ciobanu) 29,6, Hipoderm simplu 3, event 18, ordinea 42 ; **cursa V :** Orion (Al. Naou) 29,8 Tufăniță simplu 3, event 10, ordinea 14, triplu cîștigător 69; **cursa VI :** Topez (Fl. Pașcă) 28,2, Suzana simplu 3, event 8, ordinea 12, triplu cîștigător 53 ; **cursa VII :** Gabarit (V. Gheorghe) 23,7, Habar, Cumulus simplu 5, event 8, ordinea 13, ordinea triplă 84; **cursa VIII :** Măcieș (I. Ivan) 28,1 Palmier simplu 5, event 17, ordinea 58, triplu cîștigător 42 ; **cursa IX :** Zaza (I. Toderaș) 36,1 Crina simplu 12, event 38, ordinea 16. Pariul austriac s-a ridicat la suma de lei 37 068 și a fost cîștigat de 14 combinații cu 6 cai, a 1.323 lei fiecare. Report 18.546 lei. Retrageri: Sonor, Vigonia, Rușcuța, Tesalia și Heroina.

Niddy DUMITRESCU

fotbal

GAZDELE ÎNVINGĂTOARE PE TOATĂ LINIA ÎN MECIURILE DE IERI

UNIV. CRAIOVA 2 (1) — F.C. CONSTANȚA 1 (0)

UN DERBY DE MARE LUPTĂ

Stadion „Central" ; teren acceptabil ; timp frumos ; spectatori 30 000. Au marcat : OBLEMENCO (min. 22 din 11 m și 65), respectiv, CARAMAN (min. 51). Raport de cornere : 10—3. Raportul șuturilor la poartă : 16—10 (pe spațiul porții : 8—5).

UNIVERSITATEA CRAIOVA : Manta — NICULESCU, BOC, Deselnicu, Velea (min. 78 : Bădin) — Strîmbeanu, BALACI (min. 67 : Ștefănescu) — Bălan, NIȚĂ, OBLEMENCO, Marcu.

F. C. CONSTANȚA : ȘTEFĂNESCU — Ghirca, ANTONESCU, STOICA, NISTOR — Constantinescu, VIGU — Tănase, Mărculescu, CARAMAN, Lică (min. 52 : Oprea).

A arbitrat : AUREL BENTU ★★★★★, ajutat la linie de **V. Pădureanu** și **M. Popescu** (toți din București).

Cartonașe galbene : Mărculescu, Balaci, Niță.

Trofeul Petschovschi : 10.

La tineret-rezerve : 3—0 (1—0).

CRAIOVA, 30 (prin telefon).

Pregătind, în bună măsură, cu prilejul partidei de azi (n. r. ieri) și lecția pe care o va susține miercuri, pe același stadion, în compania Fiorentinei, liderul clasamentului (într-o așezare clasică de 1—4—2—4. potrivită scopului victoriei), a debutat furtunos, și-a impus încă de la început punctul de vedere, lăsînd impresia că va transa destul de repede și de lejer în favoarea sa acest prim mare derby al sezonului. Dar fazele deosebit de fierbinți din careul oaspeților s-au risipit una după alta fără ca studenții — lipsiți de aportul prețios al lui Țarălungă, devenit indisponibil — să obțină acel avantaj pe care îl speraseră și pe care l-ar fi meritat, fără îndoială, încă din primele 5—10 minute de joc (perioadă în care Marcu, Niță, Velea, Bălan și Strîmbeanu s-au aflat în bune situații de gol, rămase însă nefructificate). **Inevitabilul avea, totuși, să se producă în min. 22, în urma unei lovituri libere indirecte executate de Marcu, mingea fiind reluată spre gol de Bălan și oprită cu mîna de către Vigu, pe linia propriei porți.** Atent la fază, arbitrul Bentu acordă, fără ezitare, penalty-ul, care oferă lui **Oblemenco** ocazia unei frumoase și imparabile execuții.

Primirea golului îi determină pe constănțeni să încerce a ieși mai des și mai curajos în atac, jocul devenind astfel mai echilibrat. Acțiunile ofensive ale oaspeților, care dezvăluie unele slăbiciuni ale apărării craiovene, se anunță destul de periculoase și, la puține minute după pauză, duc chiar la egalarea scorului, **cu largul concurs, însă, al portarului Manta, care a scăpat mingea la o centrare-șut de pe partea dreaptă, dîndu-i posibilitatea lui Caraman, aflat în apropiere, să o trimită în plasă.**

Descumpăniți de această întorsătură, craiovenii au o perioadă de cădere generală, în cursul căreia constănțenii reușesc în cîteva rînduri să pună din nou în pericol poarta lui Manta, ratînd prin Caraman (min. 60, șut peste bară) o foarte bună ocazie de gol.

Treptat, însă, gazdele își revin și — pe fondul scăderii rezistenței mijlocașilor adverși, Vigu și Constantinescu — domină cu tot mai multă autoritate. Deselnicu, apoi și Bădin (introdus în teren cu sarcini exclusiv ofensive) se alătură coechipierilor din linia de înaintare, pentru a-i da acesteia o forță sporită. Atacurile în valuri (dar cam stereotipe, cu exces de centrări înalte) ale gazdelor, creează în careul oaspeților o perpetuă aglomerație. Constănțenii, în frunte cu Antonescu și Ștefănescu, luptă însă extraordinar în apărare și reușesc să facă față presiunii adverse. Finalul meciului devine cu adevărat electrizant și publicul urmărește în picioare ultimele minute de joc. Cînd poate puțini se mai așteptau, **Oblemenco are o inspirată zvîcnire la o mnige venită din urmă, pe care o trimite în poartă peste Ștefănescu, ieșit de astă dată neinspirat** (a fost poate singura lui greșeală din tot meciul).

Tribunele sînt acum în delir, salutînd cu ovații o victorie foarte prețioasă, care părea la un moment dat compromisă. O victorie desigur meritată, dar realizată cu mare dificultate.

Constantin FIRĂNESCU

ÎNVINGĂTORII S-AU MULȚUMIT CU UN GOL...

STEAUA 1 (1) — PETROLUL 0 (0)

...Vreo 25 de minute, tribunele, populate și de o înflăcărată galerie ploieșteană, n-au prea palpitat. Petroliștii, cu un efectiv modest, precaut, se ținuseră scai de partenerii lor de întrecere, incomodîndu-i, vădit, mai ales în preajma careului mare, unde stringeau marcajul și închideau unghiurile chiar cu 8—9 oameni.

Echilibrul, și pe teren, și pe tabelă, se va frînge (pentru prima și., ultima oară în acest joc) în cel de al 26-lea minut : Iordănescu a prelungit o minge, pe un culoar frontal, lui Năstase care, în loc să plaseze, a șutat puternic în Rămureanu, ieșit curajos ; deviată din goalkeeper-ul ploieștean, mingea a avut un efect ciudat, revenind spre buturile oaspeților ; dar... bară, apoi, corner, acordat, în disperare de cauză, de către Cringașu ; s-a executat lovitura de colț, pe partea dreaptă, cei doi fundași centrali de angajament, Țaporea și Ciupitu, au privit la Sameș (urcat fără om) cum se înalță la balon, catapultîndu-l în „transversală" ; de aici mingea a revenit spre Năstase care, de la 6 m, cu toată poarta în față a reluat, toți cu capul în plasă, Rămureanu (marcat din temerara-i intervenție anterioară) neschițînd nici un gest.

Faza de gol — unicat în toate cele 90 de minute (și de aceea descrisă, aici, în extenso) a trezit din letargie pe suporterii roș-albaștrilor și, mai decontractați, după deschiderea scorului, fotbaliștii militari au avut un final de repriză mai dezinvolt, mai limpede ca orientare a ofensivei. S-a desprins din nou la acest capitol, Dumitru, ale cărui diagonale lungi i-au găsit, în cîteva rînduri, scăpați de sub escortă, pe Iordănescu și Năstase. Dincolo, la Petrolul, inimoșii Cozarec și Angelescu au acoperit, ca de obicei, o zonă mare, însă nu au putut face uitată absența mai rutinatului lor coechipier Dincuță.

Partea a doua a jocului a însemnat o repriză de și mai mare „secetă". Nu s-a mai înscris nici un gol, deși formația gazdă — prin modificarea efectuată în min. 54 (Răducanu în locul lui Tătaru) — și-a întărit cu un înaintaș mai în vervă și mai inspirat, linia întîi, deși echipa oaspete a încercat și ea unele modificări de roluri.

Stadion „23 August" ; nocturnă ; teren bun ; timp frumos ; spectatori, cirea 10 000. A marcat : NĂSTASE (min. 26). Raport de cornere : 6—1. Raportul șuturilor la poartă : 12—8 (pe spațiul porții : 7—2).

STEAUA : Iordache — Sătmăreanu, Smarandache, SAMEȘ, N. Ionescu — Ion Ion, DUMITRU — Pantea, NĂSTASE, IORDĂNESCU, Tătaru (min. 54 : RĂDUCANU).

PETROLUL : RĂMUREANU — Gruber, CIUPITU, Cringașu, Mureșan — COZAREC, Țaporea, ANGELESCU — Pisău, Dobre (min. 82 : Istrătescu), Zamfir (min. 54 : Eparu).

A arbitrat : I. RUS (Tg. Mureș) ★★★★★, ajutat la tușă de **S. Drăgulici** (Drobeta Tr. Severin) și **Z. Szeczel** (Tg. Mureș).

Cartonașe galbene : Smarandache.

Trofeul Petschovschi : 9.

La tineret-rezerve : 2—1 (1—0).

Să reținem, totuși, din punctul de vedere al gazdelor șuturile periculoase expediate în această repriză, de Iordănescu (min. 48) și Răducanu (min. 66), ambele respinse, în extremis, de Rămureanu. În toată repriza, petroliștii au țintit o singură dată cadrul porții lui Iordache, și atunci la o minge destul de anemică trimisă, de la distanță, (min. 60), de Cozarec. În rest, un singur șuteur, la ploieșteni, a mai salvat aparențele: fundașul Ciupitu, care, ca și în primele 45 de minute, și-a încheiat incursiunile solitare cu cîteva „bombe" foarte aproape de țintă. Referitor la Petrolul, acesta a fost adevărul : ieri, echipa lui Gh. Dumitrescu, încă neînchegată și resimțind, acut, lipsa a doi-trei jucători-personalități, s-a văzut și a jucat fotbal numai pînă la „16"-le advers !

G. NICOLAESCU

DACĂ N-AR FI FOST FUNDAȘII CENTRALI...

F. C. ARGEȘ 2 (1) — SP. STUDENTESC 1 (1)

Stadion 1 Mai ; teren foarte bun ; timp frumos ; spectatori : 5000 ; raport de cornere : 8—8 ; raportul șuturilor la poartă : 18—10 (pe spațiul porții : 5—3). Au marcat : OLTEANU (min. 33), I. CONSTANTIN (min. 43) și VLAD (min. 51).

F. C. ARGEȘ : Nicolescu — PIGULEA, OLTEANU, VLAD, Ivan — Marian Popescu, MUSTĂȚEA, PREPURGEL — Radu (min. 82 Burcea), Zamfir (min. 46 : Roșu), Jercan.

SPORTUL STUDENȚESC : SUCIU — Tănăsescu, CAZAN, Grigore, Stroe — CIOCÎRLAN, CHIHAIA (min. 69 : Manea), RĂDULESCU — Leșeanu, I. CONSTANTIN, Tolea (min. 60 : Cassai).

A arbitrat GRIGORE BÎRSAN (Galați) ★★★★, ajutat la linie de **Teodor Trofin** (Galați) și **Paul Căpriță** (Brăila).

Cartonaș galben : Leșeanu.

Trofeul Petschovschi : 10.

La tineret-rezerve : 1—2 (1—0).

PITEȘTI 30 (prin telefon).

A fost o partidă de mare luptă și de mare dificultate pentru formația locală. Lui **F. C. Argeș, Sportul studențesc** i-a dat o replică așa cum o va face mai mult ca sigur **Fenerbahce Istanbul.** miercuri în returul „Cupei U.E.F.A.". Apărarea aglomerată, marcajul foarte strîns „om la om" — Chihaia la Marian Popescu, Ciocîrlan la Prepurgel, Grigore la Zamfir, Rădulescu la Mustățea, Tănăsescu la Jercan, Stroe la Radu. Echipa oaspe, scăpată din chingile presiunii argeșene, realiza contraatacuri extrem de periculoase pe care, în special, I. Constantin le desfășura cu un înalt grad de periculozitate.

În aceste împrejurări piteștenii, fără Dobrin și Troi, așa cum mai mult ca sigur vor fi și miercuri, au trebuit să depună eforturi înzecite pentru a se detașa de adversara lor care le-a pus, peste așteptări, mari și nenumărate probleme. Ca să nu mai amintim că Suciu a fost imbatabil la multe mingi, salvîndu-și echipa de la alte cîteva goluri prin intervențiile sale excepționale.

De la început, gazdele au pus stăpînire pe joc, ratează o mare ocazie (în min. 9, Radu își potrivește prea mult balonul și șutul său este blocat în careu de Grigore). Șase minute mai tîrziu Ion Constantin îi „fură" mingea lui Olteanu, intră în careu, dar în momentul cînd urma să marcheze, același Olteanu l-a deposedat în ultimă instanță, reparînd marea sa gafă. **Golul cade la dominarea insistentă a gazdelor, în min. 33 cînd, la o lovitură liberă executată de Jercan, din lateral, Olteanu se înalță în careu și trimite mingea în gol pe lîngă Suciu. 1—0. Bucureștenii ripostează pe contraatac (min. 43); Chihaia trimite o centrare-șut, Niculescu ratează intercepția, Pigulea degajează dar Ion Constantin, venit ca un bolid pe traiectoria balonului, îl trimite sub bară: 1—1.** Jocul este foarte înfrigurat, piteștenii caută cu insistență culoarele libere pe care le găsesc cu greu. **Suciu blochează o lovitură de cap a lui Mustățea (min. 46), dar, peste 5 minute, nu mai poate opri golul victoriei realizat de Vlad tot în urma unei faze fixe : lovitură liberă executată din lateral de Jercan. În min. 58 asistăm la o fază care îngheață inimile spectatorilor : Olteanu pierde mingea la Ion Constanitn, bucureșteanul ajunge în careu, șutează, Niculescu respinge, dar comite 11 m întrucît îl faultează pe atacantul studenților. Execută Tănăsescu dar Niculescu apără, sau mai bine zis fundașul Sportului studențesc execută slab această lovitură.** Deși este condus, Sportul studențesc forțează egalarea, ultimul șfert de oră aparținîndu-i în întregime, cînd Ion Constantin (min. 77) a trimis cu capul de puțin pe lîngă bară. Așadar F.C. Argeș a cîștigat greu acest meci prin două goluri realizate de fundașii centrali. Dacă n-ar fi fost ei!... Atenție, pentru miercuri, e nevoie de mai mult calm, de mai multă ordine și gîndire în jocul ofensiv al echipei.

Stelian TRANDAFIRESCU

MAI ERAU DOAR 120 DE SECUNDE DE JOC...

DINAMO 2 (1) — POLI TIMIȘOARA 1 (0)

Stadion Dinamo ; teren bun ; timp excelent ; spectatori aproximativ 14 000. Au marcat : NUNWEILLER (min. 39), MOLDOVAN (min. 88 — din penalty), respectiv BUNGĂU (min. 57). Raport de cornere : 6—3. Raportul șuturilor la poartă : 13—8 (pe spațiul porții : 7—2).

DINAMO : Cavai — Deleanu, G. SANDU, SĂTMĂREANU, Lucuță — Dinu, Pamfil (min. 64 : Dobrău) — Moldovan, NUNWEILLER, D. Georgescu, Vrînceanu (min. 64 : Custov).

POLITEHNICA : JIVAN — Mioc, PĂLTINIȘAN, ARNĂUTU, Maier — MEHEDINȚU, Schiopu (min. 46 : SURDAN) — Floareș (min. 85 : Popa), LAȚA, Bojin, Bungău.

A arbitrat : C. GHIȚĂ (Brașov) ★★★★, ajutat la linie de N. Mogoroașe și V. Grigorescu (amîndoi din Craiova).

Trofeul Petschovschi : 10 (notă la care și-a adus contribuția și sportiva galerie a studenților timișoreni).

La tineret-rezerve : 0—1 (0—1).

Fundașul central dinamovist Sătmăreanu, *venit în atac, centrează cu toată opoziția apărătorilor timișoreni.* Foto : Vasile BAGEAC

Sigur că în cîntărirea meritelor învingătoarei din acest joc apar ca argumente de necontestat numeroasele sale situații de gol și cele două lovituri din prima repriză, dominarea dinamoviștilor din această parte a jocului. Dar, așa cum s-au desfășurat ostilitățile ieri, pe stadionul din șoseaua Ștefan cel Mare, studenții timișoreni au avut ca și în buzunar un punct. Cine mai credea, cu 120 de secunde înainte de terminarea partidei că va fi modificat acel 1—1 fixat pe tabela de marcaj ? **După golurile lui Nunweiller (min. 39 — combinație cu Deleanu și Dinu și pătrundere prin grupul de apărători timișoreni, șut de aproape și gol, la care oaspeții au reclamat henț) și Bungău (min. 57 — urmărirea unei mingi lungi și șut rapid, înainte ca portarul Cavaj să mai poată interveni), era aproape imposibil de anticipat că în ultimele două minute, dinamoviștii vor obține victoria ! Atunci s-a produs un atac, în disperare, al acestora, Dudu Georgescu a pătruns cu balonul în careu și a fost faultat de Arnăutu. Arbitrul a dictat ferm penalty, pe care l-a transformat Moldovan și 2—1 pe ultimele minute ale acestei întîlniri care a avut în dramaticul final singura sa mare calitate.**

2—1 deci într-o partidă în care, cum spuneam, putea fi foarte bine 5—1, la un moment dat pentru Dinamo dar care nici nu mai părea că poate însemna altceva decît 1—1. Campioana a făcut un joc slab. Mai cu seamă în a doua repriză, ea a avut momente de dezorientare, de cădere fizică, de pierdere de viteză pe care dacă studenții timișoreni le-ar fi utilizat cu mai mult curaj, cu mai pronunțat spirit de inițiativă se puteau solda cu satisfacții pentru ei. Dar am avut impresia că egalizarea scorului i-a satisfăcut total, că acesta era supremul țel al deplasării lor la București. Ne-a plăcut vigoarea și buna organizare a sistemului defensiv timișorean (concentrat în Meheduțu „liberul" în fața fundașilor), ne-a plăcut tînărul portar Jivan (venit de la C.F.R. Arad) care a apărat șuturi foarte periculoase, în special în prima repriză, cînd atacul dinamovist a construit de cîteva ori ingenios și penetrant.

Repriza întîi a fost, de altfel, perioada în care Dinamo putea să scape de orice emoții. Barele (din min. 21 — Dudu Georgescu și din min. 25 — Nunweiller) au stopat însă fixarea unei decizii mai nete pe tabela de marcaj. Și a venit repriza a doua. Și a venit și golul lui Bungău și Dinamo a devenit o echipă fără oxigen, acționînd la întîmplare. Așa că acțiunea soldată cu lovitura de la 11 metri a venit ca o veritabilă salvare pentru acest al doilea act în care învingătorii au acționat departe de realul lor potențial. Absența lui Dumitrache a văduvit atacul de o forță foarte utilă în jocul de ieri. Să sperăm că dinamoviștii își vor revansa suporterii printr-o comportare de cu totul alt aspect, în jocul de miercuri, cu Crusaders.

Eftimie IONESCU

MECIUL S-A DECIS PÎNĂ LA PAUZĂ

POLI IAȘI 3 (3) — S. C. BACĂU 0 (0)

IAȘI, 30 (prin telefon).

Partida s-a decis în primele 45 de minute și oaspeții au trebuit să suporte o înfrîngere severă ! În prima repriză, băcăuanii s-au comportat lamentabil, în toate compartimentele, și mai ales în apărare. O singură excepție : Ghiță, care, în ciuda celor trei goluri primite a salvat altele. El, însă, nu putea face minuni și gazdele, care au prins o zi fericită, s-au dezlănțuit și, timp de 30 de minute, și-au dominat net adversarul, au punctat fără să acorde băcăuanilor dreptul la replică.

Meciul a debutat destul de nervos, cu intrări dure, cu proteste și arbitrul își căuta cartonașele. Dar, nu le-a folosit prea repede. **În min. 5 s-a deschis scorul. Dănilă a executat un corner, Lupulescu a „plutit" în aer sub privirile parcă admirative ale apărătorilor adverși, și a trimis cu capul în bară. Mingea a revenit tot la el și, de la 6 m, a reluat-o în gol.** Era limpede pentru toată lumea că ieșenii sînt în dispoziție de joc. **În min. 16, Ghiță s-a opus golului, blocînd curajos la picioarele lui Lupulescu, dar în minutul următor nu a mai putut face nimic : un nou atac al gazdelor pune apărarea adversă pe picior greșit și Dănilă înscrie din apropiere.** În această perioadă de atacuri la poarta băcăuanilor se remarcă Romilă II cu cîteva șuturi puternice de la distanță, dar Ghiță nu poate fi învins în acest fel. În min. 30, Romilă II șutează formidabil și Ghiță, pur și simplu „zboară" și boxează în corner. Excelentă fază!

Stadion „23 August" ; timp frumos ; teren satisfăcător (cu smocuri) ; spectatori aproximativ 10 000. Au marcat : LUPULESCU (min. 5 și 32), DĂNILĂ (min. 17). Raport de cornere : 7—6. Raportul șuturilor la poartă : 12—10 (pe spațiul porții : 11—6).

POLITEHNICA : COSTAȘ — Miclos, STOICESCU, Romilă I. Hanceriuc — ROMILĂ II, IANUL, Simionaș — Incze IV. LUPULESCU, Dănilă (min. 79 : Alioate).

S. C. BACĂU : GHIȚĂ — Margasoiu, Catargiu, Velicu, Volmer — DEMBROVSCHI, Sinăuceanu (min. 46 : Pruteanu), Hriței — Pană, Munteanu (min. 70 : Enescu), Băluță.

A arbitrat C. GHEMIGEAN ★★★★★, ajutat la linie de V. Toma și Șt. Lazăr (toți din București).

Cartonașe galbene : Hriței, Miclos.

Trofeul Petschovschi : 9.

La tineret-rezerve : 4—1 (1—0).

În min. 32, apărarea băcăuană greșește decisiv, crezîndu-l în ofsaid pe Lupulescu, dar nici vorbă de așa ceva ! Acesta sprintează singur și, din 12 m, șutează puternic și Ghiță nu mai poate face nimic.

Este 3—0 și publicului nu-i vine să creadă. Oaspeții inițiază cel mai periculos atac al lor în min. 36, cînd Munteanu trimite mingea cu capul în bară.

După pauză, aspectul jocului se schimbă complet. După evoluția excelentă din prima repriză, elevii lui Oană cedează treptat, treptat (se pare că e vorba și de o insuficientă pregătire la unii) și oaspeții se află de cîteva ori la un pas de gol. Dar nu e de acord acest talentat Costaș, care, în min. 47, 57 și 61, cu reflexe excepționale, respinge baloanele șutate de Băluță, Pană, Pruteanu, așa cum avea să facă și la șutul lui Dembrovschi (min. 75). Și, astfel, în ciuda revenirii de după pauză, S.C. Bacău înregistrează această severă înfrîngere, plătind scump greșelile din prima repriză.

Constantin ALEXE

PARTIDA A ÎNCEPUT, DE FAPT, DUPĂ O ORĂ

JIUL 3 (0) — RAPID 0 (0)

Stadion : Jiul ; teren moale ; timp excelent ; spectatori aproximativ 6000. Au marcat : LIBARDI (min. 65), STOICHIȚĂ (min. 67) și MULȚESCU (min. 75). Raport de cornere : 13—4. Raportul șuturilor la poartă : 18—4 (pe spațiul porții : 9—1).

JIUL : Ion Gabriel — NIȚU, TONCA, Georgescu, Dodu — NAGHI, LIBARDI — STOICHIȚĂ (min. 84 : Tudor), MULȚESCU, Roznai (min. 53 : Luca). Stoian.

RAPID : Răducanu — POP, ANGELESCU, Fl. Marin, Grigoraș — Rișniță, Pleșoianu (min. 26 : Năsturescu) — Periat (min. 67 : I. Straț), M. STELIAN, Neagu, Bartales.

A arbitrat : NICOLAE RAINEA (Bîrlad) ★★★★★, ajutat la tușă de I. Erdoș și Alex. Sike (ambii din Oradea).

Cartonașe galbene : Dodu și Straț.

Trofeul Petschovschi : 10.

La tineret-rezerve : 1—2 (1—0).

PETROȘANI, 30 (prin telefon).

Joc de mare miză pentru ambele echipe. Gazdele, hotărît lansate în tentativa lor de evadare de pe ultimul loc al clasamentului, țînteau numai victoria, singura în măsură să le netezească calea unei reușite viitoare. La rîndul lor giuleștenii, nici ei într-o situație prea roză în acest sezon competițional, doreau un rezultat bun cu care să cinstească momentul festiv al aniversării celor 50 de ani de existență a clubului.

Jiul atacă ceva mai mult, chiar de la început, dar acțiunile sale ofensive inițiate în special de **Mulțescu**, se opresc de fiecare dată cu mult înainte de a fi finalizate. Rapid se apără calm și organizat, contraatacînd de cîte ori se ivește prilejul. În aceste condiții, ambele formații au cîteva ocazii favorabile de a înscrie : gazdele în min. 6, 11 și 31, dar Mulțescu, Dodu și Stoichiță au ezitări în momente decisive ; oaspeții sînt și ei de cîteva ori foarte aproape de gol în min. 17, 28 și 36, dar Neagu, Rișniță și M. Stelian nu sînt hotărîți în ducerea acțiunilor pînă la capăt.

Aspectul întîlnirii din prima repriză, confuz și presărat cu multe erori se menține în general și după pauză. Pînă în min. 62 cînd o fază fulgerătoare la poarta Rapidului îi dă posibilitatea lui Răducanu să se remarce din nou la șutul lui Nițu. Aceasta a fost și semnalul de schimbare totală a fizionomiei jocului care din acest moment capătă valențele unui veritabil spectacol sportiv. **Jiul iese din „albia mediocrității" și într-un iureș dezlănțuit administrează Rapidului în numai zece minute trei goluri, la capătul unor faze de toată frumusețea : în min. 65 Naghi lansează în adîncime pe Stoian, acesta centrează precis la Libardi care înscrie din voleu de la marginea careului mic ; două minute mai tîrziu Stoichiță, bine înfipt în dispozitivul rapidist înscrie la colț, făcînd inutilă intervenția lui Răducanu. În min. 70 apărarea giuleșteană, din ce în ce mai nesigură, reușește totuși să se opună de două ori consecutiv majorării scorului prin intervențiile lui Angelescu și Pop, care au scos balonul de pe linia porții Dar Răducanu va mai fi depășit o dată, în min. 75, cînd Mulțescu sesizînd poziția avansată a portarului bucureștean, va trimite cu boltă peste acesta în poarta goală, consfințind o victorie clară și pe deplin meritată.**

Mihai IONESCU

MANȘA A DOUA A CUPELOR EUROPENE ȘI FINALEI BALCANICE

VEȘTI DE LA ECHIPELE NOASTRE ȘI DE LA ADVERSARELE LOR DE MIERCURI

Crusaders sosește astăzi

Managerul lui Crusaders, **Billy Johnston**, are unele probleme cu formația sa, fiind forțat de altfel să facă unele modificări în lotul deja anunțat pentru deplasarea la București. Sigur deocamdată este numai că va lipsi mijlocașul **Colm McFeely** (care este accidentat la un genunchi), locul lui fiind luat de **Albert Macklin.** Crusaders sosește la București luni seară, apoi va ocupa imediat camerele rezervate în hotelul Ambasador. Întreaga delegație nord-irlandeză — ne-a comunicat corespondentul nostru la Belfast, **Malcolm Brodie** — este foarte bucuroasă de reînnoirea relațiilor de prietenie cu conducătorii și jucătorii dinamoviști, care au făcut o excelentă impresie în Irlanda de Nord.

Dinamo București speră să găsească răgazul spre a-și reface mai cu seamă forțele (psihice și fizice) în cele două zile care i-au rămas pînă la partida cu Crusaders. Vom avea vești asupra stării sănătății lotului în primul rînd, în cursul acestei dimineți, așa cum ne-a promis conducerea clubului din șoseaua Ștefan cel Mare.

Speranțe de calificare și la Belfast și la Rm. Vîlcea

● **Glentoran Belfast,** adversara Chimiei Rm. Vîlcea în Cupa cupelor, este bucuroasă să poată alinia miercuri exact aceeași echipă care a reușit în prima manșă un nesperat 2—2 la Belfast. Managerul George Eastham a declarat următoarele : „Nu avem nici un accidentat în ultimele meciuri disputate, jucăm parcă din ce în ce mai bine, așa că sîntem încrezători în victoria noastră și, deci, în calificarea în turul al doilea al competiției..." Acest lucru ar însemna... istorie în fotbalul nord-irlandez, știut fiind faptul că pînă în momentul de față nici o formație din țara lui George Best nu a reușit să treacă de obstacolul turului I.

● **Chimia Rm. Vîlcea** a devenit, după victoria la scor, sîmbătă, împotriva Dunării Giurgiu, mult mai optimistă cu privire la meciul retur din Cupa cupelor. Antrenorul **Gh. Nuțescu** a declarat : **„Plecăm numai cu gîndul calificării. Mă bazez pe valoarea echipei — poate mai puțin demonstrată în meciul cu Glentoran, la Rm. Vîlcea —, pe tinerețea și pe dorința tuturor de a obține calificarea în turul următor".** Chimia pleacă în această dimineață spre **Belfast** (prin Londra), iar în cursul zilei de marți va efectua un antrenament de aproximativ 70 de minute pe stadionul unde se va disputa partida.

Radice și „lecția contraatacului"...

FIORENTINA a repetat, în ultimele zile, **„lecția contraatacului". Radice** a declarat, duminică după amiază, într-un interviu radiodifuzat că... **„partida de la Craiova e una dintre cele mai grele pe care le-a susținut Fiorentina în cupele europene. Nu e vorba numai de acest 0—0 care reprezintă 60% eliminarea, dar e vorba de foarte rapida înaintare a Universității care ne va pune deosebite probleme".** Tema principală a antrenamentelor **Fiorentinei** a constat din găsirea unui rol mai eficient pentru **De Sisti** decît acela în care a apărut în acest început de sezon.

UNIVERSITATEA speră să-l recupereze pe **Țarălungă**, care nu a jucat ieri. Astăzi și mîine sînt programate antrenamente dar principala preocupare a lui **Cernăianu** este să-și odihnească oamenii pînă la ora meciului. **Fiorentina** sosește luni după amiază cu avionul.

F. C. Argeș și „cheia" recuperării handicapului

Fără îndoială că sarcina piteștenilor nu este deloc ușoară, ei avînd de înfruntat un handicap de 4 goluri și un adversar de valoare cu nu mai puțin de 5 internaționali. Conducerea tehnică a lui **F.C. Argeș** se confruntă, în continuare, cu o suită de indisponibilități pe care, la un moment dat, credea că le-a depășit. Incertitudinile plutesc mai ales în alcătuirea liniei de mijloc și cea ofensivă care trebuie să realizeze recuperarea handicapului de la Istanbul și propulsarea echipei în turul următor al competiției. Sigur că echipa se va mobiliza pentru obținerea acestei performanțe, **dar ea trebuie să fie purtată spre victorie și de propriul ei public. Să ne amintim că, în urmă cu 7 ani, în fosta competiție a „Cupei orașelor tîrguri", 15 000 de piteșteni au dat aripi idolilor lor învingînd pe F.C. Toulouse cu 5—1 după ce în prima manșă pierduseră cu 3—0.**

Și acum ultimele vești despre **Fenerbahce.** Oaspeții urmează să sosească luni la ora prînzului. După meciul susținut cu F.C. Argeș la Istanbul ei au jucat, în campionat, în deplasare, cu **Bolu** echipă considerată revelația campionatului trecut.. Scor 1—1, prin golul marcat de **Ender. Didi** a acuzat în presă duritatea echipei gazde, dar și ineficacitatea propriului atac.

A. S. Armata Tg. Mureș a plecat ieri la Sofia

Sîmbătă seara, imediat după meciul cu U.T.A., fotbaliștii de la A.S.A. Tg. Mureș s-au îmbarcat în avion și, după o oră de zbor, au sosit în Capitală. Și asta pentru că în cursul dimineții de duminică au și plecat la Sofia, unde vor disputa miercuri manșa a doua a finalei Cupei Balcanice intercluburi. Lucrul cel mai important este acela că fundașul central Ispir s-a refăcut și va fi prezent, miercuri, în linia defensivă a echipei sale. În cazul acesta, echipa care va fi aliniată pe stadionul J.S.K. Lokomotiv, va fi : Nagel — Szőlősi, Kiss, Ispir, Czako — Pîslaru, Naghi, Bölöni — Caniaro, Mureșan, Varodi, Fazekaș. Majnai nu a făcut deplasarea.

În Bulgaria — ca și în România, de altfel — duminica trecută nu a fost etapă de campionat, datorită partidei susținute de formația reprezentativă la Sheffield, cu Irlanda de Nord. Lokomotiv a făcut numai antrenamente, fără nici un fel de joc amical. Probabil, că miercuri nu va juca Sokolov, eliminat în meciul de la Tg. Mureș. În schimb, vor fi prezenți și portarul Goranov și extrema Borisov, care au făcut parte din lotul național pentru amînata partidă.

UN REZULTAT EGAL ERA MAI JUST

C.S.M. REȘIȚA 1 (0) — „U" CLUJ 0 (0)

Stadion Valea Domanului ; teren bun ; timp foarte frumos ; spectatori aproximativ 12 000. A marcat : D. POPESCU (min. 62). Raport de cornere : 7—2. Raportul șuturilor la poartă 15—13 (pe spațiul porții : 7—6).

C.S.M. : Ilieș — Rednic, GEORGEVICI, Kiss, KAFKA — Pușcaș (min. 46 : Căprioru), BELDEANU — ATODIRESEI, D. Popescu, Voinea (min. 78 : Roșca), Florea.

„U" CLUJ : LĂZĂREANU — Porațschi, PEXA, MATEI, Cîmpeanu (min. 46 : Fanea) — ȘOO, Anca, Suciu — UIFĂLEANU, Mureșan (min. 67 Coca), Barbu.

A arbitrat : C. PETREA (București) ★★★★, ajutat la linie (cu mici greșeli) de I. Hristea (Alexandria) și M. Cițu (București).

Cartonașe galbene : Beldeanu, Kafka, Uifăleanu și Porațchi.

Trofeul Petschovschi : 10.

La tineret-rezerve : 0—2 (0—2).

REȘIȚA, 30 (prin telefon).

Spre deosebire de așteptările inimoșilor ei suporteri, C.S.M. Reșița — cu toate că a dorit să facă de această dată un joc cît mai bun și să obțină o victorie aplaudată — nu a reușit decît cucerirea celor două puncte. Și asta pentru că așa se întîmplă cîteodată : atunci cînd vrei să-ți reușească totul, împlinirile nu sînt în concordanță cu dorința.

Cel puțin în primele 45 de minute C.S.M.-ul a jucat fără aplomb, moale. În schimb, „U" Cluj a fost aceea care, în multe momente, a stăpînit terenul, jucînd direct pe poartă, folosind pase lungi, căutînd să pună în valoare viteza lui **Uifăleanu,** aflat în bună dispoziție de joc. În linia de mijloc „veteranul" **Șoo** și debutantul **Suciu** alimentează atacul cu mingi utile. Cu toate astea — așa este fotbalul ! — cei care se află mai aproape de deschiderea scorului sînt fotbaliștii reșițeni : în min. 30 după o aplaudată acțiune Rednic — D. Popescu—Voinea, ultimul trimite balonul în bară, iar în min. 43, Matei fundașul central al clujenilor expediază balonul pe lîngă propria poartă, oaspeții scăpînd greu cu fața curată.

După o primă repriză destul de neinteresantă, cea de a doua este exact la polul opus. Partida se înfierbîntă în special din min. 15 Matei îl faultează pe Căprioru în fața careului mare, dar arbitrul lasă jocul să continue. Beldeanu și Kafka protestează dar sînt avertizați. **Din acest moment C.S.M. pare o altă echipă, acționează mai viguros și mai precis în atac, Atodiresei trece cu regularitate de Fanea și în min. 62 D. Popescu marchează golul victoriei după o fază controversată : tușierul I. Hristea a indicat ofsaid la D. Popescu, dar după meci arbitrul de centru și observatorul federal I. Pișcarac, au precizat că golul a fost valabil ; Voinea a șutat, mingea a atins coasta lui Pexa de unde a ajuns la D. Popescu care a marcat.** Deci, minge venită de la adversar... Pînă la sfîrșit înregistrăm atacuri de o parte și de alta, ambii portari avînd cîteva intervenții excelente, remarcîndu-se în special Lăzăreanu. Un rezultat de egalitate ar fi fost mai echitabil.

Mircea TUDORAN

SPORTUL ÎN LUME

CONGRES OLYMPIQUE VARNA 75

LE SPORT POUR UN MONDE DE PAIX

LA VARNA, ÎNTR-O ATMOSFERĂ FESTIVĂ

IERI A AVUT LOC CEREMONIA DESCHIDERII CELUI DE-AL X-lea CONGRES OLIMPIC

VARNA, 30 (prin telex, de la trimisul nostru).

Meteorologii au prevăzut vreme incertă pentru duminică, dar s-au înșelat. Soarele a strălucit la Varna, iar marea a fost mai calmă ca oricînd în aceste ultime trei zile. Totuși, s-a renunțat la ceremonia prevăzută a se ține la Teatrul de vară de pe coasta Mării Negre și întreaga festivitate a avut loc duminică dimineața în incinta Palatului sporturilor din Varna. Sub cupola originalei construcții ceremonia solemnă a marcat trei evenimente paralele: deschiderea înaltului forum olimpic, aniversarea semicentenarului Comitetului olimpic bulgar și preludiul la cea de a 74-a sesiune a C.I.O., care-și va începe, practic, lucrările la 5 octombrie.

Incinta Palatului sporturilor, destinată îndeobște competițiilor, a fost reamenajată pentru a putea primi, în marele amfiteatru și la parter, peste 1 000 de oaspeți. Dintre aceștia, 600 sînt delegați oficiali, membri ai C.I.O., reprezentanți ai comitetelor naționale olimpice și ai federațiilor sportive internaționale. Era de față și delegația C.O.R., condusă de general lt. Marin Dragnea, președintele C.O.R. și prim-vicepreședinte al C.N.E.F.S. Se mai aflau în sală 200 de invitați și observatori. Printre ei, de multă atenție s-a bucurat grupul foștilor campioni olimpici, musafiri de onoare ai congresului. În sfîrșit, ca semn al interesului stîrnit în lume de acest eveniment, în sală erau prezenți aproape 250 de reprezentanți ai presei.

Ceremonia deschiderii solemne s-a desfășurat conform protocolului olimpic. După intonarea Imnului de stat al Bulgariei și a Imnului olimpic, au fost prevăzute trei alocuțiuni, oratorii fiind prezentați de Trendafil Martinski, președintele Comitetului central al Uniunii sportive bulgare și vicepreședinte al C.O.B.

Generalul Vladimir Stoicev, un om în vîrstă de 80 de ani, fost participant olimpic și acum președinte al Comitetului Olimpic bulgar, membru al C.I.O., a evocat coincidența care face ca odată cu acest congres să se sărbătorească și cei 50 de ani de existență ai C.O.B.

Lordul Killanin, președintele C.I.O., în această primă cuvîntare rostită la Congresul olimpic, a mulțumit gazdelor pentru excelenta organizare și a exprimat nădejdea în succesul lucrărilor, cu gîndul la progresul mișcării olimpice, la promovarea spiritului sportiv pretutindeni, **„pentru a putea purta, în continuare, flacăra olimpică în acest ultim sfert de veac și dincolo, spre secolul XXI"**.

Luînd cuvîntul, Todor Jivkov, prim-secretar al C.C. al P.C.B., președintele Consiliului de Stat al R.P. Bulgaria, a salutat pe participanții la **„acest înalt forum internațional al sportului"** și a declarat deschise oficial lucrările congresului. **„Există convingerea**, a spus vorbitorul, **că rezultatele acestor lucrări vor fi demne de înaltele și nobilele idei umane ale mișcării olimpice atît de bine exprimate prin deviza celui de al X-lea Congres olimpic: sportul în serviciul păcii"**.

După partea a doua a ceremoniei, consacrată evocării semicentenarului C.O.B., orchestra simfonică a Filarmonicii de stat din Burgas, dirijată de Ivan Vulpe și corul a capella „Svetoslav Obretenov", sub conducerea lui Gheorghi Robev, au executat în primă audiție mondială cantata **„Olympica"**, compusă special pentru această împrejurare de Dimitar Petkov, președintele Uniunii compozitorilor bulgari, pe versurile poetului Naiden Vălcev.

Luni dimineață, în același Palat al sporturilor din Varna încep lucrările propriu-zise ale Congresului olimpic. Pe ordinea de zi a primei zile figurează în cadrul temei generale a zilei — **„Redefinirea mișcării olimpice și a viitorului ei"** — trei discursuri, pe care le vor ține lordul Killanin, pentru C.I.O., Thomas Keller (președintele Federației internaționale de canotaj academic), din partea Federațiilor internaționale și Trendafil Martinski, din partea comitetelor naționale olimpice. Apoi, vor urma intervențiile delegaților înscriși la cuvînt.

Victor BĂNCIULESCU

CAMPIONATUL EUROPEAN LA TALERE

La Torino s-au încheiat întrecerile continentale de talere aruncate din șanț (trap), rezervate seniorilor, senioarelor și juniorilor. Pe echipe, titlul de campioană europeană a revenit formației **Franței cu 573 t** (din 600), pe locurile următoare s-au clasat Spania 569 t și Italia 565 t. La individual a cîștigat **E. Valluvi (Spania) cu 197 t**, 2. M. Manfredi (Italia) 196 t, 3. B. Hoppe (R.D.G.) 196 t, 4. I. Hencke (R.D.G.) 195 t, 5. B. Baud (Franța) 194 t, 6. P. Vekhm (U.R.S.S.) 193 t. **Juniori** (150 t): **1. S. Matteoli (Italia) 143 t**, 2. L. Tinocco (Portugalia) 142 t, 3. I. Alberto (Italia) 142. Reprezentantul nostru Mihai Ispasiu, care a tras slab în prima serie de 25 de talere, a ocupat locul 10 din 25 de concurenți cu 138 t, nou record românesc la juniori (v.r. 136 t). La femei, titlul a revenit sportivei sovietice, **Iulia Klevkova cu 139 t** din 150 posibile. Pe locurile următoare s-au situat Elza Rollandi (Italia) 134 t și Jacquet Maripier (Franța) 133 t.

EDIȚIA A XVIII-a A CAMPIONATULUI EUROPEAN DE BASCHET MASCULIN

ECHIPA ROMÂNIEI CONCUREAZĂ PENTRU LOCUL 4 ÎN GRUPA A

BARCELONA, 30 (prin telefon, de la trimisul Agerpres, I. GOGA).

La Palatul sporturilor din localitate și în sala clubului Juventud din Badalona, aproape 5.000 de spectatori au urmărit, simbătă, meciurile zilei a treia a celei de a XVIII-a ediții a campionatului european de baschet masculin. A fost o etapă calmă, cu rezultate normale, exceptînd victoria echipei Greciei în fața selecționatei Franței. Dar, iată rezultatele: **la Badalona: U.R.S.S. — Turcia 79—53 (36—24), Israel — Polonia 98—84 (43—43), Cehoslovacia — România 70—61 (49—27); la Barcelona:** Grecia — Franța 67—62 (41—38), Spania — Italia 77—65 (41—31), Iugoslavia — Bulgaria 76—65 (36—33).

Meciul România — Cehoslovacia a avut două reprize total distincte ca manieră de joc și ritm. În prima ganții formației cehoslovace au anihilat acțiunile ofensive ale pivoților noștri, care au fost obligați să arunce la coș de la semidistanță. În plus, echipa română a ratat numeroase acțiuni de atac, în urma cărora jucătorii cehoslovaci au declanșat contraatacuri încheiate, în marea lor majoritate, cu coșuri spectaculoase. Toate acestea au făcut ca, la pauză, să fim conduși cu 22 de puncte. În repriza secundă, românii intră decișI să reducă scorul și ei reușesc, ca urmare a presingului bine executat. Georgescu este foarte activ, Diaconescu evoluează mai bine decît în primele 20 de minute și, în general, acțiunile selecționatei noastre sînt evident mai clare. Revenirea este, însă, tardivă și tot ce izbutește formația română este reducerea handicapului la 9 puncte. Punctele reprezentativei României au fost înscrise de Georgescu 15, Tarău 12, Popa 9, Novac 6, Diaconescu 4, Cîmpeanu 4, Mănăilă 4, Cernat 4, Oczelak 3. Cei mai buni realizatori ai cehoslovacilor: Kos 13, Pospisil 12, Zidek 10.

În ultimul meci al seriei, echipa Israelului a demonstrat, din nou, capacitatea sa de concretizare, învingînd selecționata Poloniei la capătul unui joc destul de strîns pînă în ultimele 6 minute. În min. 25 scorul era egal — 51—51, iar în min. 30 Israelul conducea cu numai 3 puncte: 66—63. În continuare, însă, Janay (27 p) și Bercovici (11 p) au jucat fără greșeală, asigurînd echipei Israelului o victorie comodă, la o diferență de 14 puncte.

În urma rezultatelor de pînă acum, echipa noastră are șanse de a-și menține locul 4 în grupă și, deci, de a lupta, mai departe, pentru locurile 5—8. Decisiv va fi rezultatul partidei cu Polonia, care se disputa luni noaptea.

Clasamente:

GRUPA A

1. U.R.S.S.	3	3	0	260—191	6
2. Cehoslovacia	3	2	1	217—227	5
3. Israel	3	2	1	272—256	5
4. **România**	3	1	2	225—224	4
5. Turcia	3	1	2	187—227	4
6. Polonia	3	0	3	231—267	3

GRUPA B

1. Iugoslavia	3	3	0	225—192	6
2. Spania	3	2	1	221—199	5
3. Italia	3	2	1	195—194	5
4. Bulgaria	3	1	2	223—231	4
5. Grecia	3	1	2	189—205	4
6. Franța	3	0	3	195—227	3

Duminică a fost zi de odihnă

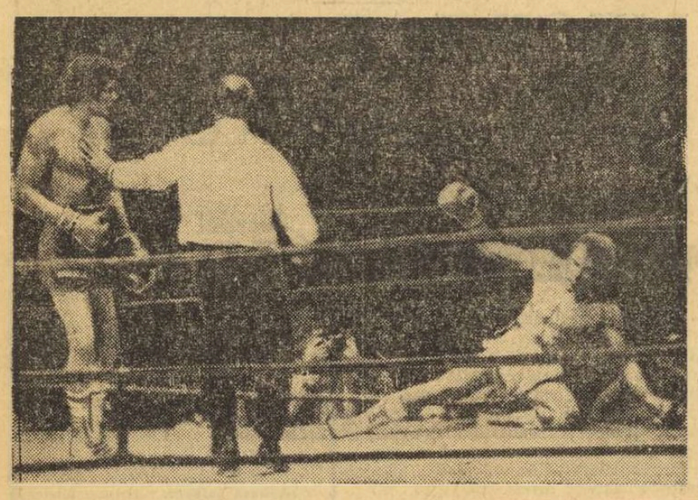

Simbătă seara, pe ringul montat în incinta stadionului Roland Garros din Paris, boxerul argentinian Carlos Monzon *și-a păstrat centura de campion mondial la categoria mijlocie, dispunînd la puncte de francezul* Jean-Claude Bouttier, *pe distanța a 15 reprize. În fotografie: unul din cele trei knock-downuri suferite de Bouttier, la finele meciului*

Telefoto: A. P. — AGERPRES

SPORTIVII ROMÂNI AU CUCERIT 8 TITLURI DE CAMPIONI

(Urmare din pag. 1)

naș, a obținut o prețioasă victorie finală în fața lui C. Ludviev (Bulgaria), pe care l-a învins prin abandon la capătul unei partide extrem de disputate pînă la decizia arbitrilor.

Cu toată comportarea excelentă în ultima zi a luptătorilor români ei n-au reușit să ocupe locul I în clasamentele pe națiuni la cele două stiluri, aceste locuri revenind sportivilor bulgari care au prezentat formații mai omogene.

Iată primii trei clasați — LIBERE, cat. 48 kg: 1. Aurel Neagu (România), 2. S. Stoianov (Bulgaria), 3. S. Sogang (Turcia); **52 kg: 1. I. Ibicev (B)**, 2. Ștefan Gheorghe (R), 3. A. Akaya (T); **57 kg: 1. I. Tocev (B)**, 2. I. Kagliomidis (Grecia), 3. Grigore Conrad (R); **62 kg: 1. D. Jekov (B)**, 2. N. Kurt (T), 3. P. Ivanov (Iugoslavia); **68 kg: 1. Petroniu Androne (R)**, 2. F. Airev (B), 3. A. Iordanov (I); **74 kg: 1. Marin Pîrcălabu (R)**, 2. M. Gherganov (B), 3. M. Kizialhan (T); **82 kg: 1. Vasile Tigănaș (R)**, 2. M. Oztürc (T), 3. G. Ludviev (B); **90 kg: 1. H. Satir (T)**, 2. Stelian Morcov (R), 3. I. Spiridopoulos (G); **100 kg: 1. M. Ghercev (B)**, 2. M. Guklu (T), 3. Traian Stoian (R); **+100 kg: 1. T. Radev (B)**, 2. Viorel Enache (R), 3. A. Palat (T). **Clasament general pe națiuni: 1. Bulgaria 42 p.** 2. România 40 p, 3. Turcia 32 p, 4. Grecia 19 p, 5. Iugoslavia 11 p.

GRECO-ROMANE, 48 kg: 1. Constantin Alexandru (R), 2. C. Kolidin (G), 3. S. Bora (T); **52 kg: 1. L. Korupov (B)**, 2. D. Kristoforos (G), 3. N. Köz (T); **57 kg: 1. Mihai Boțilă (R)**, 2. P. Ranghelov (B), 3. M. Uyzal (T); **62 kg: 1. Ion Păun (R)**, 2. S. Migiokis (G), 3. A. Varga (I); **68 kg: 1. C. Traikov (B)**, 2. E. Mutlu (T), 3. M. Kiss (I); **74 kg: 1. S. Hristo (B)**, 2. V. Tabarski (I), 3. Adrian Popa (R); **82 kg: M. Petrovici (I)**, 2. P. Slavcev (B), 3. O. Suzan (T); **90 kg: 1. A. Aslan (T)**, 2. G. Raikov (B), 3. Zoltan Szilak (R); **100 kg: 1. Adrian Savlovschi (R)**, 2. P. Ilici (I), 3. G. Stankov (B); **+100 kg: 1. N. Dinev (B)**, 2. Roman Codreanu (R), 3. I. Saydan (T). **Clasament general pe națiuni: 1. Bulgaria 39 p.** 2. România 35 p, 3. Turcia 27 p, 4. Iugoslavia 24 p, 5. Grecia 23 p.

AGENDA SĂPTĂMÎNII

1—6	BASCHET	Continuă Campionatele Europene, la **Barcelona și Badalona.**
1—4	TENIS	Continuă Congresul Olimpic, la **Varna.**
1—7		Turnee pentru Marele Premiu — F.I.L.T., la **Fort Worth** (Texas) și **Quebec** (Canada).
3	FOTBAL	Returul meciurilor din primul tur al Cupelor europene intercluburi; Lokomotiv — A.S.A. Tg. Mureș (finala Cupei balcanice, meci retur), la **Sofia.**
5—6	ATLETISM	Meci Marea Britanie — Suedia, la **Londra.**
6	CICLISM	Marele Premiu al națiunilor, în **Franța.**
6—7	SCRIMĂ	Campionatele internaționale de floretă ale R.F. Germania, la **München.**
6—20	AUTO	Al 17-lea tur al Europei pentru mașini de turism.
7	FOTBAL	**Argentina — Paraguay**, în preliminariile C.M. (grupa a II-a sud-americană), la **Buenos Aires.**
	ATLETISM	Concurs internațional de maraton, la **Kosice.**
	AUTO	Marele Premiu al Statelor Unite (formula I), la **Watkins Glen.**
7—14	YACHTING	Campionatele mondiale ale clasei „Star", la **San Diego** (California).

ÎN „CUPA ROMÂNIEI" LA HOCHEI

STEAUA A ÎNVINS PE DINAMO ȘI A TRECUT ÎN FRUNTEA CLASAMENTULUI

Mult mai echilibrată și mai animată decît era de așteptat, prima competiție a sezonului de hochei, „Cupa României" și-a consumat, ieri, la patinoarul „23 August", ultima etapă a turului (returul 6—14 octombrie la Miercurea Ciuc), în cadrul căreia au fost programate patru meciuri-derby. Firește că cel mai important dintre acestea a fost tradiționalul joc dintre fruntașele hocheiului nostru, Dinamo și Steaua, încheiat cu o surprinzătoare, dar meritată, victorie a echipei Steaua (3—2). Meciul, fără a fi avut valoarea unui derby, a plăcut mai ales prin finalul său dramatic. Cînd mai erau 20 de secunde de joc, scorul arăta 2—1 pentru Dinamo. Atunci Steaua a egalat, iar cu 4 secunde înainte de final, Gheorghiu a marcat golul acestei victorii, care aduce formația Steaua în fruntea clasamentului.

În deschidere, formațiile S.C. Miercurea Ciuc și Dunărea Galați ne-au oferit timp de două reprize un joc anost, lent, abundînd în greșeli de tehnică. Ultima parte a meciului (cea în care nu s-a înscris nici un gol!) a fost cea mai animată, cu multe faze frumoase. Mai siguri în apărare, jucătorii din Miercurea Ciuc și-a apropriat victoria (3—2).

Cuplajul de dimineață a programat două jocuri, avînd și ele importanță pentru formațiile aflate în cea de a doua jumătate a clasamentului. În primul meci s-au înfruntat două echipe ce încearcă să-și treacă una alteia... ultimul loc: **Tîrnava Odorhei și Liceul nr. 1 Miercurea Ciuc.** Pînă la urmă cei ce au reușit să scape de „lanterna roșie" au fost jucătorii din Odorhei, nu înainte însă de a fi trecut prin emoțiile date de bătăioasa, dar încă prea „cruda" formație a elevilor. Aceștia din urmă au început jocul într-o alură extrem de rapidă și, spre surprinderea generală, în min. 12 conduceau cu 3—0. Speranțele celei mai tinere echipe participante la „Cupa României" n-au durat, însă, decît 10 minute, pentru că la începutul reprizei secunde (min. 22) scorul devenise egal: 3—3. Apoi, soarta întîlnirii a fost decisă doar în 10 secunde (min. 25), **cînd hocheiștii din Odorhei au mai înscris două goluri, asigurîndu-și astfel victoria (6—3).** O victorie pe deplin meritată, deoarece Tîrnava a dominat în două din cele trei reprize ale întîlnirii.

În meciul următor, lucrurile s-au petrecut nu mult diferit: I.P.G.G., conducea pe Agronomia Cluj cu 3—0 în min. 25, pentru ca aproape de încheierea reprizei secunde (min. 39) scorul să devină și aici egal: 3—3. Superioritatea în pregătire a clujenilor, lotul lor mai omogen și-au spus cuvîntul, ei realizînd o frumoasă victorie (6—3), grație căreia Agronomia are șanse serioase de a „prinde" prima grupă valorică a Diviziei A.

REZULTATE TEHNICE: Tîrnava Odorhei — Liceul nr. 1 Miercurea Ciuc 6—3 (2—3, 3—0, 1—0), au marcat: Csiszer (2), Tarcsi (2), Albert, Vass — Tîrnava. Nagy, Toke, Incze — Liceul nr. 1, au arbitrat: Gh. Mureșan și P. Kedveș; **Agronomia Cluj — I.P.G.G. 6—3 (0—2, 3—1, 3—0)**, au marcat: Texe (2), Borbath, Imreh, Făgăraș, Al. Tamaș — Agronomia, Mihăilescu (2), Ștefanov — I.P.G.G., au arbitrat: Fl. Gubernu și M. Presneanu; **S.C. Miercurea Ciuc — Dunărea Galați 3—2 (1—0, 2—2, 0—0)**, au marcat: Băsa (2), Mikloș — S.C. Miercurea Ciuc, Fodorea (2) — Dunărea, au arbitrat: O. Barbu și C. Sgîncă;

Steaua — Dinamo 3—2 (1—1, 0—0, 2—1), au marcat: **Herghelegiu, Bucur și Gheorghiu — Steaua, Gh. Hutanu și Pană — Dinamo**, au arbitrat: G. Tasnadi și A. Balint.

A 24-a ANIVERSARE A PROCLAMĂRII REPUBLICII POPULARE CHINEZE

MIȘCAREA SPORTIVĂ DIN R. P. CHINEZĂ PE UN DRUM CONTINUU ASCENDENT

Afirmările tot mai puternice pe care mișcarea sportivă din Republica Populară Chineză le înregistrează în ultima vreme sînt o consecință firească a sprijinului și atenției deosebite de care se bucură în această țară activitatea sportului de masă. Încă din primii ani de la constituirea R.P. Chineze sportul a urmat un drum mereu ascendent, s-a răspîndit în uzine și unități agricole, la orașe și sate, în școli și armată.

Însuși președintele Mao Tzedun a chemat poporul la **„promovarea culturii fizice și sportului și întărirea sănătății naționii"**. Acest lucru a devenit principiul călăuzitor pentru mișcarea sportivă din R.P. Chineză și unul din elementele de susținere a campaniei sportului de masă. Un concurs original, de trecere înot a fluviului Ian-ți se desfășoară în fiecare vară la Wuhan în regiunea centrală a țării. Participă de fiecare dată în jur de 10 000 de iubitori de sport. Regiunea străbătută de rîul Țungkun, în provincia Kwangtung, în sudul R.P. Chineze, este cunoscută foarte bine drept „ținutul înotătorilor". Din cei 40 000 de locuitori ai comunei Taochiao, de pildă, 30 000 sînt înotători.

Sporturi ca tenisul de masă și baschetul s-au răspîndit pe întreg teritoriul R.P. Chineze, în mediul orășenesc, dar de asemenea și printre țărani, în vastele arii rurale. Fotbalul este foarte popular în Pekin, Sanhai, Tientsin și Changchow și în egală măsură în provinciile de nord-est și de sud ale țării. Deși sportul cu balonul rotund a fost introdus în districtul Meihsian, provincia Kwangtung, încă din anul 1909, numărul de echipe de fotbal din această regiune înainte de eliberare nu a trecut niciodată de zece, iar jucătorii erau în cea mai mare parte studenți. Astăzi, regiunea numără zeci de mii de fotbaliști legitimați din rîndurile muncitorilor și țăranilor.

Deosebite succese ale sportivilor din R.P. Chineză au fost înscrise pe răbojul sportului de performanță. În noiembrie 1970, atletul chinez Ni Chichin stabilea un nou record al lumii la săritura în înălțime, cu o performanță de 2,29 m. Trebuie precizat că în 1949, numai ideea atingerii nivelului de performanță în sport era un simplu vis în China. În acea perioadă, de pildă, recordul național al săriturii în înălțime era de numai 1,87 m și fusese stabilit în anul 1936.

Este cunoscută performanța halterofilului chinez Chen Ching-kai, care a doborît recordul mondial al categoriei „cocoș" la smuls, în 1956. Mai tîrziu, el a izbutit să îmbunătățească recordul mondial al acestei categorii la stilul amintit de 8 ori consecutiv. În afara recordurilor mondiale la atletism, natație, tir, parașutism, tir cu arcul, aeromodele și alpinism feminin, R.P. Chineză a cîștigat nu mai puțin de 19 titluri supreme la campionatele mondiale de tenis de masă. Alpiniștii chinezi au escaladat, în 1960, vîrful Everest, cel mai înalt pisc de pe întreg globul. Era prima ascensiune reușită de alpiniști pornind de pe pantele nordice ale masivului Himalaia.

Aceste succese, ca și numeroase altele, sînt o mărturie pregnantă a drumului ascendent pe care este înscrisă astăzi mișcarea sportivă în R.P. Chineză.

Aceste tinere baschetbaliste din reprezentativa provinciei Shensi se pregătesc cu sîrguință și voie bună pentru noi performanțe pe terenul de întreceri.

FOTBAL meridiane

CAMPIONATE... CAMPIONATE...

IUGOSLAVIA: NOU RECORD DE EFICACITATE

Etapa a 8-a a campionatului a adus un nou record de goluri marcate — 33 — în cele nouă partide disputate și, de asemenea, o mare surpriză: după 50 de meciuri fără înfrîngere pe stadionul propriu, „Karaburma", **O.F.K. Beograd** a cedat cu 0—1 în fața lui **Celik Zenița**, care preia astfel șefia clasamentului. Scorul etapei: **Steaua roșie — Zagreb** 6—1. Celelalte rezultate: **Hajduk Split — Velej Mostar** 2—2, **Vojvodina — Radnicikl Niș** 1—2, **Olimpia Ljubljana — Partizan** 2—0, **Dinamo Zăgreb — Bor** 4—2, **Vardar Skopije — Sloboda Tuzla** 2—0, **Zeleznicear — Proleter** 2—1, **Borać Banja Luka — Sarajevo** 5—0. În clasament: **1. Celik** — 12 p (neînvinsă încă!), 2. **Dinamo Zagreb** — 12 p, 3. **Steaua roșie** — 11 p.

ANGLIA: LEEDS — 3 p. AVANS!

În campionatul englez, pe primul loc în clasament se află **Leeds United**, care, după 9 meciuri, totalizează 17 puncte. Ea este urmată de **Coventry**, cu 14 puncte și **Burnley**, cu 13 puncte. Rezultate înregistrate în etapa de sîmbătă: Birmingham — Ipswich 0—3; Burnley — Manchester City 3—0; Chelsea — Wolverhampton 2—2; Everton — Arsenal 1—0; Coventry — Leicester 2—0; Manchester United — Liverpool 0—0; Queens Park Rangers — Newcastle 3—2; Leeds — Norwich 1—0; Southampton — Sheffield United 3—0; Stoke — West Ham 2—0; Tottenham — Derby County 1—0.

R. F. GERMANIA: BAYERN PIERDE UN NOU PUNCT...

Campionatul vest-german a programat etapa a 8-a. Iată rezultatele: Bayern München — Eintracht Frankfurt 2—2; Borussia Mönchengladbach — F. C. Köln 1—1; V.f.L. Bochum — V.f.B. Stuttgart 0—0; Fortuna Köln — Hanover 96 2—2; F.C. Kaiserslautern — Hamburger, S.V. 2—0; Rotweiss Essen a învins pe teren propriu cu scorul de 3—1 pe Werder Bremen, iar formațiile Wuppertaler S.V. și Fortuna Düsseldorf au terminat la egalitate: 2—2. În clasament pe primul loc se află **Borussia Mönchengladbach cu 14 p**, urmată de **Eintracht Frankfurt cu 13 p** și **Bayern München cu 12 p.**

UNGARIA: CONDUCE UJPESTI DOZSA

Etapa a 7-a a consemnat cîteva surprize: Salgotarjan — Vasas 1—0, Zalaegerszeg — Ferencvaros 1—0, Tatabanya — Csepel 1—0, Gyor — Honved 2—1. Fruntașa clasamentului Ujpesti Dozsa a dispus cu 1—0 de Szeged, prin golul marcat de Fazekas. Alte rezultate: Szombathely — Dorog 1—0, Pecs — Videoton 1—1, M.T.K — Egyetertes 3—0. În clasament conduce **Ujpesti Dozsa** cu 12 p, urmată de **Salgotarjan** și **Gyor** cu cîte 10 p., **Tatabanya** 9 p. etc.

ÎNTÎLNIRI AMICALE

● La Frankfurt pe Main, în meci amical, **Combinata Eintracht — Kickers Offenbach** a dispus de **A.C. Milan cu 5—2.**

● **Cehoslovacia — Polonia** 0—0, (meci de tineret sub 21 de ani).

● **Luxemburg B — Elveția B** 3—0, (meci amical).

● Selecționata **Canadei** a dispus cu 1—0 de formația de amatori a echipei **F.C. Nürnberg**, în cadrul turneului pe care-l întreprinde în Europa.

● **R.F. Germania — Franța 3—0** (amatori).

ECHIPA BULGARIEI A CÎȘTIGAT „TURNEUL PRIETENIA" LA JUNIORI

MOSCOVA 30 (Agerpres). — Competiția internațională rezervată echipelor de juniori „Turneul Prietenia" s-a încheiat la Donețk cu victoria reprezentativei Bulgariei, urmată de echipele U.R.S.S. (I), Ungariei, Poloniei, U.R.S.S. (II), României, R.D. Germane, Cehoslovaciei, R.P.D. Coreene și Cubei.

În finala turneului s-au întîlnit selecționata Bulgariei și prima reprezentativă a U.R.S.S.. La sfîrșitul timpului regulamentar de joc, scorul a fost egal 2—2 (1—2). În urma executării loviturilor de la 11 m, victoria a revenit cu scorul general de 7—5 tinerilor fotbaliști bulgari.

Iată rezultatele înregistrate în celelalte partide: pentru locurile 3—4: **Ungaria — Polonia 0—0** (în urma executării loviturilor de la 11 m: 5—4); pentru locurile 5—6: **U.R.S.S. (II) — România 1—0**; pentru locurile 7—8: **R.D. Germană — Cehoslovacia 2—0**; pentru locurile 9—10: **R.P.D. Coreeană — Cuba 0—0** (în urma executării loviturilor de la 11 m: 4—3).

TURNEE DE TENIS

Năstase învins din nou de Okker...

LA BARCELONA, ȚIRIAC ÎN FINALĂ CU PANATTA

CHICAGO. — Pentru a doua oară, la distanță de o săptămînă, Ilie Năstase a fost învins din nou de Tom Okker, de data aceasta la scorul de 3—6, 6—3, 6—3. În cealaltă semifinală, John Newcombe l-a învins pe Marty Riessen cu 1—6, 7—6, 6—4.

ALAMO. — În semifinale sînt programate partidele Borg — Moore și Ashe — Emerson. Ultimele două „sferturi" au dat următoarele rezultate: Ashe — Alexander 7—5, 1—6, 7—6; Emerson — Tanner 5—7, 7—5, 6—2.

BARCELONA. — Finala probei de simplu se va disputa între Ion Țiriac și Adriano Panatta. În semifinale, Țiriac l-a învins cu 6—2, 6—3 pe Bruguera, iar Panatta a dispus cu 7—5, 7—5 de Gisbert. În semifinalele probei de dublu: Gisbert, Kodes — Alvarez, Muntanella 8—6, 9—7; Țiriac Panatta — Seegers, Keldie 6—1, 3—6, 16—16 (întrerupt din cauza întunericului).

ULTIMA CURSĂ PENTRU C. M. DE MOTOCICLISM

MADRID, 30 (Agerpres). — La Madrid s-au desfășurat întrecerile „Marelui Premiu al Spaniei" la motociclism, ultima probă din cadrul Campionatului mondial.

În cea mai disputată cursă a zilei, cea rezervată motocicletelor de la clasa 500 cmc, victoria a revenit englezului Phil Read („M. V. Agusta"), care l-a întrecut pe elvețienii Kneubuhler și Giger (ambii pe „Yamaha").

În urma rezultatelor înregistrate, clasamentele finale ale campionatului mondial sînt următoarele: **clasa 50 cmc: 1.** De Vries (Olanda) — 60 p; 2. Kneubuhler (Elveția) — 51 p; 3 Timmer (Olanda) — 47 p; **clasa 125 cmc: 1.** Ken Andersson (Suedia) — 89 p; 2. C. Mortimer (Anglia) — 75 p; 3. J. Schurgers (Olanda) — 67 p; **clasa 250 cmc: 1.** Dieter Braun (R.F.G.) — 80 p; 2. T. Lansivouri (Finlanda) — 64 p; 3. J. Doods (Australia) — 58 p; **clasa 350 cmc: 1.** Giacomo Agostini (Italia) — 84 p; 2. T. Lansivouri (Finlanda) — 77 p; 3. P. Read (Anglia) — 56 p; **clasa 500 cmc: 1.** Phil Read (Anglia) — 84 p; 2. M. Newcombe (Noua Zeelandă) — 63 p; 3. G. Agostini (Italia) — 57 p; **motociclete cu atas: 1.** Enders — Engelhardt (R.F.G.) 75 p.

ÎNTRECERI ATLETICE LA VARNA

VARNA, 30 (Agerpres). — Pe stadionul „Iuri Gagarin" au continuat întrecerile concursului internațional de atletism, care se desfășoară cu prilejul celui de-al X-lea Congres olimpic. Sprintera poloneză Irena Szewinska a cîștigat cursa de 100 m, cu timpul de 11,3. În proba de triplusalt, victoria a revenit campionului olimpic Viktor Saneev (U.R.S.S.), cu 16,76 m.

Alte rezultate: **masculin: 100 m** — Petrov (Bulgaria) 10,5; aruncarea suliței — Lusis (U.R.S.S.) 81,12 m; 1 500 m — Malinowski (Polonia) 3:44,3 înălțime — Maly (Cehoslovacia) 2,17 m; **feminin: 400 m** — Pirjo Viljmi (Finlanda) 54,0; 1 500 m — Tonka Petrova (Bulgaria) 4:17,8.

TELEX • TELEX • TELEX • TELEX

După disputarea a 11 runde și a unor partide întrerupte, în turneul internațional de șah „Memorialul Bora Kostici", care se desfășoară la Virșeț (Iugoslavia) conduc Parma (Iugoslavia) și Tringov (Bulgaria), cu cîte 6½ puncte, urmați de Quinteros (Argentina), Radulov (Bulgaria) — 6 p și cîte o partidă întreruptă, Velimirovici (Iugoslavia) — 6 p etc. Rezultate înregistrate în runda a 11-a: Quinteros — Miscevici 1—0; Radulov — Ivkovici 1—0; Hecht — Krnici 1—0; Kirov — Parma remiză; Masici — Zuckermann remiză.

■

După disputarea a 6 etape, în campionatul cehoslovac de hochei pe gheață continuă să conducă neînvinsa echipa Sparta Praga cu 12 puncte, urmată de formațiile Dukla Jihlava — 8 p și Skoda Pisen — 8 p. Rezultate înregistrate în etapa a 6-a: Sonp Kladno — Z.K.L. Brno 5—1; Sparta Praga — V.T.J. Homutov 6—4; V.S.J. Kosice — V.J.K.G. Ostrava 4—4; Skoda Pisen — Motor Ceske Budejovice 9—4; Slovan Bratislava — Tesla Pardubice 1—2; H.Z. Litvinov — Dukla Jihlava 3—4.

■

În ziua a doua a turneului internațional masculin de baschet de la Varșovia, echipa locală „Polonia" a învins cu scorul de 81—49 (39—18) selecționata orașului Copenhaga. Într-un alt joc, formația S.K.R.A. Varșovia a întrecut cu 74—70 (39—33) echipa iugoslavă Mladost Zeman.

■

Fostul campion european de box la categoria muscă, elvețianul Fritz Chevert, și-a luat o meritată revanșă în fața italianului Franco Speratti. În gala desfășurată la Berna, Chevert a obținut victoria la puncte, după 10 reprize animate, în fața pugilistului italian. Primul meci dintre acești doi boxeri, care a avut loc în urmă cu trei ani la Geneva, a fost cîștigat de Speratti.

■

Rezultate (în turneul internațional masculin de baschet rezervat echipelor studențești), care se desfășoară în localitatea poloneză Torun: N.H.K.G. Ostrava — A.Z.S. Poznan 90—81 (48—43); Bosnia Sarajevo — A.Z.S. Varșovia 113—89 (59—42); A.Z.S. Gdansk — A.Z.S. Torun 77—63 (41—39); Akademik Plovdiv — A.Z.S. Lublin 113—83 (62—39).

■

Cu prilejul unui concurs atletic care a avut loc la Budapesta, sportivul maghiar Istvan Major a stabilit un nou record național în proba de săritură în înălțime cu 2,24 m (vechiul record îi aparținea cu 2,23 m). Rezultatul lui Major reprezintă cea mai bună performanță obținută în acest an în Europa.

Redacția și administrația: București, str. Vasile Conta nr. 16; telefoane: centrală 11.10.05, secția corespondenți 11.51.09, interurban 72 și 296; telex: sportrom buc. 180, Tiparul „I. P. „Informația", București 40,368

108

Tîrgu-Mureș

ÎN PREZENȚA TOVARĂȘULUI NICOLAE CEAUȘESCU

Ieri a avut loc solemnitatea decorării Drapelului de luptă al Diviziei „Tudor Vladimirescu-Debreţin"

Ieri, militarii armatei noastre populare, întregul popor, au sărbătorit împlinirea a 30 de ani de la crearea Diviziei „Tudor Vladimirescu — Debreţin". Omagiul adus acestei aniversări şi-a găsit o înaltă expresie în participarea **tovarăşului NICOLAE CEAUŞESCU**, secretar general al Partidului Comunist Român, preşedintele Consiliului de Stat, comandantul suprem al Forţelor Armate ale Republicii Socialiste România, la festivitatea ce a avut loc în Capitală, în cadrul căreia **Diviziei ce poartă, simbolic, numele conducătorului mişcării revoluţionare de la 1821 i-a fost conferit Ordinul „Tudor Vladimirescu", clasa I.**

Această impresionantă manifestare a reprezentat, în fapt, cinstirea tuturor ostaşilor ţării care, la chemarea Partidului Comunist Român, au luptat vitejeşte pentru libertatea şi independenţa României şi apoi pînă la victoria finală asupra Germaniei naziste. Pe acest aspru drum de luptă, Divizia „Tudor Vladimirescu" — creată pe teritoriul U.R.S.S., la iniţiativa şi sub îndrumarea comuniştilor români şi cu aprobarea guvernului sovietic, în condiţiile cînd în întreaga noastră ţară se dezvolta, sub conducerea Partidului Comunist Român, o amplă mişcare de rezistenţă a maselor largi populare, împotriva dictaturii militaro-fasciste — a acţionat cu fermitate şi dîrzenie, aducîndu-şi contribuţia împreună cu întreaga armată română la înfrîngerea hitlerismului. Este preţuită, totodată, astăzi, activitatea neobosită pusă în slujba întăririi şi înfloririi patriei socialiste de militarii acestei divizii, care îşi îndeplinesc, la fel ca toţi ostaşii ţării, cu pasiune şi dăruire, sarcinile de răspundere încredinţate de partid şi popor.

...Este ora 10. Ostaşii Diviziei „Tudor Vladimirescu — Debreţin" trăiesc în această însorită dimineaţă de toamnă clipe deosebite.

Un sunet prelung de trompetă anunţă sosirea tovarăşului Nicolae Ceauşescu.

Comandantul diviziei prezintă raportul.

Tovarăşul Nicolae Ceauşescu, comandantul suprem al forţelor noastre armate, însoţit de ministrul apărării naţionale, trece în revistă trupele şi salută drapelele unităţilor.

Urmează momentul solemn al decernării Ordinului „Tudor Vladimirescu", clasa I, Drapelului de luptă al marii unităţi, pentru contribuţia deosebită adusă la ridicarea capacităţii de apărare a Republicii Socialiste România şi la opera de construire a socialismului în patria noastră, cu prilejul aniversării a 30 de ani de la înfiinţarea Diviziei „Tudor Vladimirescu — Debreţin".

Într-o atmosferă entuziastă, în uralele militarilor, tovarăşul Nicolae Ceauşescu prinde pe mătasea Drapelului de luptă al diviziei înalta distincţie.

În tribuna oficială, unde steaguri roşii şi tricolore încadrează portretul conducătorului partidului şi statului nostru, iau loc, apoi, tovarăşii: Nicolae Ceauşescu, Emil Bodnaraş, Paul Niculescu-Mizil, Gheorghe Pană, Gheorghe Rădulescu, Virgil Trofin, Ilie Verdeţ, Gheorghe Cioară, Janos Fazekas, Dumitru Popescu, Leonte Răutu, Gheorghe Stoica, Ştefan Voitec, Chivu Stoica, Cornel Burtică, Miron Constantinescu, Mihai Gere, Ion Ioniţă, Ştefan Andrei, Emil Bobu, ministrul de interne, Constantin Pîrvulescu, Dumitru Coliu, militanţi din ilegalitate ai partidului şi ai mişcării muncitoreşti, generali şi veterani ai diviziei.

În numele tuturor militarilor din această mare unitate sărbătorită, a adresat călduroase mulţumiri comandantul Diviziei „Tudor Vladimirescu — Debreţin", general-maior Lucian Ionescu.

În continuare, a luat cuvîntul general de armată Ion Ioniţă, ministrul apărării naţionale.

În uralele şi aclamaţiile celor prezenţi, ia cuvîntul **tovarăşul NICOLAE CEAUŞESCU.**

Cuvîntarea conducătorului partidului şi statului nostru — strălucită reafirmare a politicii interne şi externe a partidului — a sintetizat direcţiile spre care îşi îndreaptă eforturile sale poporul nostru în vederea edificării societăţii socialiste multilateral dezvoltate, preocupările României socialiste de a lărgi şi întări relaţiile sale cu toate ţările, de a-şi aduce o contribuţie tot mai mare la cauza păcii şi socialismului, la promovarea cooperării şi înţelegerii internaţionale. În acelaşi timp, cuvîntarea a reprezentat un document de o excepţională însemnătate privind întărirea pe mai departe a capacităţii de apărare a patriei, creşterea rolului armatei ca şcoală de educaţie politică, patriotică şi cetăţenească.

Urmărită cu deosebită atenţie şi larg interes, cuvîntarea tovarăşului Nicolae Ceauşescu a fost subliniată, în repetate rînduri, cu îndelungi urale.

Solemnitatea consacrată aniversării Diviziei „Tudor Vladimirescu — Debreţin" ia sfîrşit într-o atmosferă de puternic entuziasm.

PROLETARI DIN TOATE ȚĂRILE, UNIȚI-VĂ!

Sportul

ZIAR AL CONSILIULUI NATIONAL PENTRU EDUCAȚIE FIZICĂ ȘI SPORT

ANUL XXIX — Nr. 7 551 | 4 PAGINI 30 BANI | Marți 2 octombrie 1973

ÎNCHEIEREA LUCRĂRILOR CONGRESULUI F.I.J.E.T.

Luni la amiază s-au încheiat lucrările celui de-al XVIII-lea Congres al F.I.J.E.T.

În timpul celor două zile de discuţii au luat cuvîntul: Jean Hureau (Franţa), Andre Lascaratos (Grecia), Nikolai Todorov (Bulgaria), Şerban Cioculescu, membru corespondent al Academiei, Miguel Alberto Martinez-Mongo (Spania), Jean D. F. I. le Mercier de l'Ecluse (Franţa), Jean Paul Delfell (Belgia), J. W. M. Ben Smit (Olanda), Georges Plaisance (Franţa), Vladimir Cernov (U.R.S.S.), Pop Simion (România), Bojan Bolgir (Bulgaria), Toma George Maiorescu (România), Santiago Fernandel — Fernandez (Spania), Hifzi Topus, şeful Departamentului circulaţiei şi dezvoltării comunicaţiilor U.N.E.S.C.O., şi Ioan Grigorescu (România).

În alocuţiunile rostite, vorbitorii au subliniat valoarea referatului principal prezentat de delegaţia României, şi au exprimat cuvinte de apreciere pentru modul în care ţara gazdă a pregătit lucrările acestui congres. S-a subliniat, de asemenea, rolul turismului şi al profesioniştilor condeiului din acest domeniu de activitate la mai buna cunoaştere reciprocă, la apropierea dintre popoare.

În încheierea lucrărilor, Gyorgy Vecsey, preşedintele F.I.J.E.T., a exprimat gratitudinea faţă de atenţia acordată congresului de guvernul român, evocînd, în context, conţinutul mesajului adresat participanţilor la această reuniune internaţională de către preşedintele Consiliului de Miniştri al Republicii Socialiste România, Ion Gheorghe Maurer.

MÎINE, O NOUĂ RUNDĂ A COMPETIŢIILOR EUROPENE INTERCLUBURI

ECHIPELE NOASTRE DE FOTBAL PREZENTE PE CINCI FRONTURI ÎN DIFICILE CONFRUNTĂRI

Echipa Fiorentina, la cîteva momente după sosirea pe aeroportul internaţional Otopeni, de unde a plecat imediat, ieri după-amiază, cu autocarul, spre Craiova Foto: Ion MIHĂICA

Iată-ne în ajunul unei noi „miercuri de foc". Mîine, ca toţi cei de pe întregul continent, şi iubitorii de sport de la noi vor trăi febra partidelor din cupele europene devenite evenimente de primul ordin în viaţa fotbalului. În partidele manşei a doua, trei dintre formaţiile noastre vor juca în faţa propriilor suporteri. Două dintre ele pleacă cu bune premise de calificare — **Dinamo şi Universitatea Craiova. F. C. Argeş**, a treia reprezentantă a soccerului nostru, care mîine beneficiază de avantajul terenului, are în faţă handicapul a patru goluri, dar ea e o specialistă a unei asemenea probe, aşa că nutrim speranţe că va face totul spre a repeta **„episodul Toulouse"**. A patra formaţie românească prezentă în competiţiile europene, **Chimia Rm. Vîlcea**, se va găsi, mîine, la **Belfast**, în faţa celui mai dificil meci din tînăra sa activitate internaţională. Ascensiunea de formă a „unsprezecelui"-revelaţie al sezonului trecut, ne permite să credem într-o comportare onorabilă a actualei deţinătoare a **„Cupei României"**. În sfîrşit, **A.S.A. Tg. Mureş** dispută la Sofia returul finalei **„Cupei Balcanice"**.

Ieri a fost ziua sosirilor şi plecărilor, a intrărilor în atmosferă. Despre acestea vă informează scurtele reportaje care urmează.

CRUSADERS SE AFLĂ LA BUCUREŞTI

Aseară, tîrziu, pe aeroportul **Otopeni**, cursa TAROM din direcţia **Londra** a adus pe campioana **Irlandei, Crusaders**, însoţită de unii dintre cei mai fideli suporteri ai săi. Clubul **Dinamo** a rezervat o primire călduroasă conducerii şi jucătorilor irlandezi. Amabilitatea manifestată de **Crusaders**, cu ocazia prezenţei campioanei noastre, a văzut, astfel, un frumos răspuns din partea dinamoviştilor, deveniţi ei, acum, gazde. **„Sînt impresionat de primirea şi atenţiile manifestate faţă de noi**, ne-a declarat după sosire dl. **Derek Wade**, preşedintele clubului. **Sînt încîntat că bunele relaţii, stabilite cu clubul Dinamo încă de la primul nostru contact, se vor întări şi dezvolta".**

De la aeroport, întreaga delegaţie irlandeză a plecat la hotel, unde va sta pînă joi dimineaţa, cînd este prevăzută plecarea spre Belfast. Pentru această dimineaţă, antrenorul **Harry Megaw** a anunţat o scurtă şedinţă de pregătire pe stadionul Dinamo. **„Mizăm pe contraatac şi pe surpriza care e însăşi existenţa fotbalului"**, ne mărturisea antrenorul lui **Crusaders**, referindu-se la jocul de mîine cu Dinamo. În privinţa formaţiei, e sigur că mijlocaşul **McFeeley**, accidentat, va fi înlocuit cu **Macklin.**

Dinamoviştii au plecat luni dimineaţa la **Sinaia** pentru o scurtă cură de oxigenare şi refacere a forţelor. **Dumitrache**, absent la jocul de duminică din pricina unei crize de stomac (aşa cum ne-au declarat conducătorii secţiei dinamoviste) este refăcut şi

(Continuare în pag. a 3-a)

S-au încheiat campionatele naţionale de tir

PETRE ŞANDOR ŞI DAN IUGA ÎNVINGĂTORI MERITUOŞI — LA ARME CALIBRU MARE

Ieri s-au încheiat pe poligonul Tunari din Capitală întrecerile ediţiei 1973 a campionatelor naţionale la arme cu glonţ. În ultima zi a competiţiei s-au disputat cele două probe la arme... grele, puşcă şi pistol calibru mare. În cele două confruntări dificile, primele locuri au revenit favoriţilor, deţinătorilor titlurilor de anul trecut, lui **Petre Şandor** (Steaua) — la puşcă şi **Dan Iuga** (Dinamo) — la pistol.

La maratonul tirului, armă liberă calibru mare 3x40 focuri, P. Sandor s-a dovedit din nou imbatabil, cîştigînd trei din cele patru poziţii, obţinînd cel mai bun punctaj pe ţintele aflate la 300 de metri de linia de tragere. Şandor a devenit acum pentru a 10-a oară campion absolut la armă calibru mare, avînd în panoplia sa numai puţin de 46 de medalii de campion al ţării, la diferite probe, ceea ce reprezintă o performanţă cu totul deosebită. Şi-a mai înscris ieri numele pe tabelul de onoare al campionilor şi Eugen Satala (Dinamo), care cucereşte pentru prima oară un loc fruntaş la armă calibru mare.

Valorosul nostru pistolar Dan Iuga, vicecampion olimpic, a avut ieri un adversar deosebit de puternic în Virgil Atanasiu, pe care l-a depăşit cu un singur punct şi astfel a reuşit să-şi apere titlul. La manşa de precizie, Iuga a tras excelent, obţinînd 291 p din 300 posibile faţă de 288 p cît realizase V. Atanasiu. În manşa următoare, la viteză, cu toate că a fost depăşit de către Atanasiu, Iuga şi-a menţinut avantajul, cîştigînd la limită. Bine s-a comportat la pistol şi C. Feciorescu, care a cucerit locul III, înaintea unor ţintaşi mult mai bine cotaţi. Printre cei 12 concurenţi la această probă bărbătească s-a intercalat şi o fată, Ana Buţu de la Olimpia, o foarte bună trăgătoare la pistol sport, care, spre lauda ei, a ocupat valorosul loc cinci.

Petre Şandor *(Steaua), campion absolut la armă liberă calibru mare.*

REZULTATE TEHNICE: armă liberă calibru mare 40 f culcat: 1. E. Satala (Dinamo) 392 p — campion republican, 2. P. Şandor (Steaua) 385 p, 3. M. Ferecatu (Dinamo) 383 p; **40 f picioare: 1. P. Şandor 362 p — campion republican**, 2. M. Ferecatu 360 p, 3. T. Ciulu (Steaua) 357 p; **40 f genunchi: 1. P. Şandor 381 p — campion republican**, 2. M. Ferecatu 373 p, 3. T. Ciulu 372 p; **3x40 f: 1. P. Şandor 1128 p — campion republican**, 2. M. Ferecatu 1116 p, 3. T. Ciulu 1101 p, 4 E. Satala 1093 p, 5. Şt. Caban (Dinamo) 1091 p. **Pistol calibru mare 30+30 f: 1. D. Iuga (Dinamo) 584 p (la precizie 291, la viteză 293) — campion republican**, 2. V. Atanasiu (Steaua) 583 p (288—295), 3. C. Feciorescu (Steaua) 578 p (290—288), 4. I. Tripşa (Dinamo) 574 p (285—289), 5. Ana Buţu (Olimpia) 572 p (280—292), 6. G. Maghiar (Dinamo) 569 p (278—291).

I. RABŞAN

Agenda activităţii sportive de masă

Reporterii noştri pe teren, în mijlocul preocupărilor pentru aplicarea prevederilor Hotărîrii Plenarei C.C. al P.C.R. din 28 februarie—2 martie a.c.

VELEITĂŢILE SPORTIVE ALE CUGIRULUI SÎNT SUPERIOARE REZULTATELOR EXISTENTE

● Penurie de cadre didactice de specialitate ● Fotbalul nu este totul! ● Se va extinde zona de agrement ● Promovarea performanţei — o problemă importantă

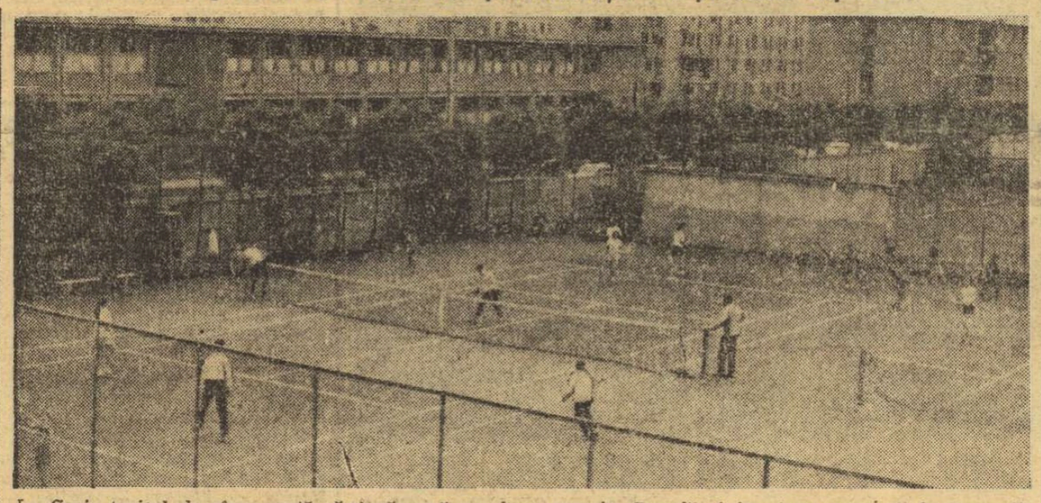

La Cugir tenisul de cîmp caută să-şi găsească un drum propriu. Dovadă şi imaginea surprinsă la terenurile existente la baza sportivă a asociaţiei Metalurgistul

Cine doreşte să cunoască cît mai bine judeţul Alba, nu poate să nu facă o vizită în oraşul **Cugir**, cunoscut centru muncitoresc. De aceea, nici noi, în căutarea celor mai relevante aspecte privind mişcarea de educaţie fizică şi sport a judeţului, nu am făcut excepţie.

„METALURGISTUL" NU ESTE (şi nu trebuie să însemne) NUMAI FOTBAL

Pentru orice străin sosit intempestiv la un antrenament al „Metalurgistului", este o mare surpriză să descopere în tribunele stadionului aproape 1000 de spectatori. Mai ales cînd acesta se desfăşoară la ora 9 dimineaţa. Dar, fie dimineaţa sau după-amiază, „tribuna plină" e un fapt curent — după cum ne-au informat mai mulţi martori oculari, surprinşi oarecum că nu cunoaştem probele de fidelitate ale cugirenilor faţă de echipa lor favorită.

Echipă răsfăţată, ce a schimbat 8 antrenori în 4 ani şi care îşi ţine admiratorii pe jar, oferindu-le cam puţin faţă de investiţia materială şi morală. Dar, „copilului adulat i se iartă orice" — spun cugirenii, păstrînd speranţa că într-o zi „va arăta el ce poate"!

Noi însă nu putem... ierta aşa uşor fotbalul de la „Metalurgistul". Nu atît pentru locul 18, pe care-l ocupă în seria a III-a a Diviziei B, ci pentru faptul că, trufaş şi acaparator cum este (şi cei în drept i-au dat voie să fie), a trecut în umbră celelalte secţii care funcţionează în cadrul asociaţiei sportive (atletismul, tirul, tenisul de masă şi de cîmp, şahul), iar pe altele (boxul, luptele, handbalul) le-a „îngropat" cu totul.

Acest aspect a şi constituit, de altfel, unul dintre subiectele analizei Biroului executiv al C.J.E.F.S. Alba, consacrată celei mai mari asociaţii sportive din judeţ: Metalurgistul Cugir.

Sesizîndu-se tendinţa de concentrare a tuturor forţelor către fotbal şi slăbirea atenţiei acordată celorlalte discipline, ca şi dispariţia din tabloul de activitate a „Metalurgistului" a cîtorva sporturi ce s-au bucurat altădată de popularitate şi succes (ca boxul, care a urcat la Cugir pînă la... poziţia de vice-campion), şedinţa a adoptat cîteva importante măsuri menite să reactiveze secţiile anemiate şi să reînvie sporturile intrate în tradiţia acestui important oraş industrial.

Nuşa DEMIAN
Emanuel FÂNTÂNEANU

(Continuare în pag. a 2-a)

INAUGURAREA STADIONULUI DE HANDBAL DIN CĂLĂRAŞI

Duminică — am putea spune datorită contribuţiei locuitorilor întregului municipiu — Călăraşiul s-a îmbogăţit cu o nouă bază sportivă: un stadion de handbal. La festivitatea inaugurării sale au fost prezenţi tovarăşii **Andrei Voileanu**, secretar al Comitetului judeţean Ialomiţa al P.C.R., preşedintele C.J.E.F.S., **Radu Sinişteanu**, prim-secretar al Comitetului municipal al P.C.R., preşedintele Comitetului Executiv al Consiliului popular municipal, **Gh. Carp**, secretar al Comitetului municipal P.C.R., preşedintele C.M.E.F.S. Călăraşi, **Ianuarie Jinga**, prim-vicepreşedinte al C.J.E.F.S. Ialomiţa, **Romulus Tolea**, prim-secretar al Comitetului judeţean Ialomiţa al U.T.C., conducători de întreprinderi şi instituţii.

Cu cîteva minute înainte de tăierea panglicii inaugurale, l-am rugat pe tovarăşul **Radu Sinişteanu**, primarul municipiului, să ne vorbească despre preocupările organelor locale de partid şi de stat pentru dezvoltarea mişcării sportive. Iată ce ne-a declarat interlocutorul: **„Din momentul în care conducerea superioară a partidului s-a aplecat cu atîta interes asupra problemelor sportului în ţara noastră — Hotărîrea Plenarei C.C. al P. C. R. din 28 februarie—2 martie a.c. fiind cea mai elocventă dovadă, — noi nu puteam proceda decît la fel, în condiţiile de care dispunem. Stadionul de handbal pe care îl inaugurăm astăzi este un obiectiv din şirul ce intenţionăm să-l concretizăm, printre altele, şi cu amenajarea unui bazin de înot"...**

După meciul de handbal dintre Şcoala sportivă din localitate şi Şcoala sportivă nr. 3 din Bucureşti, lotul olimpic de handbal al ţării noastre, împărţit în două echipe, a făcut o foarte aplaudată demonstraţie. După cum ne spunea **Lucian Grigorescu**,

Ion GAVRILESCU

(Continuare în pag. a 2-a)

DIFICILA ETAPĂ A ZONELOR — TRECUTĂ CU BINE DE MAJORITATEA BOXERILOR FRUNTAŞI

Timp de 5 zile, în patru oraşe din ţară, a avut loc etapa de zonă a campionatelor naţionale individuale de box pentru seniori. Din cei peste 400 de participanţi, doar 44 au obţinut dreptul de a participa la turneul final de la Cluj, care va stabili pe cîştigătorul fiecărei categorii. Azi, publicăm amănunte de la finalele zonelor de la Constanţa şi Iaşi, urmînd ca în numerele următoare să oferim aspecte de la Drobeta Tr. Severin şi Arad.

CONSTANŢA: MECIURILE FINALE AU FOST DE O BUNĂ VALOARE

Finalele „zonei" de la Constanţa au fost de un bun nivel tehnic. De această dată şi brigada de arbitri condusă de delegatul general **Dumitru Dimulescu** (receptiv probabil la observaţiile noastre apărute în ziua finalei) s-a achitat excelent de dificila misiune pe care a avut-o. La semimuscă, **Remus Cozma** (C.S.M. Cluj), mai experimentat, a cîştigat clar meciul cu tînărul **Alexandru Szigheti** (A.S.A. Cluj), care nu a ştiut să-şi folosească alonja. **Traian Cerchia** (Portul) a boxat bine şi a obţinut dreptul de a participa la turneul final de la Cluj (la cat. muscă) în dauna neexperimentatului **Gheorghe Ileana** (Dinamo Braşov).

Cocoşul **Marian Lazăr** (Steaua) şi-a depus cu autoritate candidatura pentru centura de campion naţional. Şi în ultima partidă de la Constanţa, elevul antrenorului emerit **Ion Chiriac** a dovedit clasa sa ridicată, întrecîndu-l categoric pe tenacele **Marinel Gheorghe** (Chimia Brăila). „Pana" **Constantin Ştefanovici** (Dinamo Buc.) a cîştigat prin abandon în ultima repriză disputa cu **Constantin Tircheş** (Cimentul Medgidia), după două runduri în care s-au schimbat multe lovituri de ambele părţi. Un meci între „vulpoi" poate fi caracterizat cel dintre semiuşorii **Aurel Iliescu** (Farul) şi **Aurel Simion** (Muscelul Cîmpulung). Ambii, pugilişti cu o veche activitate, au oferit o partidă presărată cu toate atributele unei confruntări între doi veterani ai ringului: lovituri clare, eschive şi deplasări înşelătoare, dar şi ţineri „discrete". Şi, fiindcă trebuia declarat un învingător, acesta a fost **Aurel Iliescu. Paul Dobrescu** (Dinamo Buc.) sigur pe el, bine pregătit, l-a obligat, în cadrul categoriei uşoare, pe **Ladislau Mathe** (Voinţa Cluj) să abandoneze în rundul 2. După o îndelungată suspendare, impusă de comportarea sa, semimijlociul **Victor Zilberman** a demonstrat la Constanţa că rămîne „omul nr. 1" al categoriei. În ultimul meci el a avut în **Ilie Tirilă** un adversar decis să-şi

Paul IOVAN

(Continuare în pag. a 2-a)

DUPĂ CAMPIONATELE BALCANICE DE LUPTE GRECO-ROMANE

DISPUNEM DE TINERI TALENTAŢI, CAPABILI DE FRUMOASE SUCCESE VIITOARE...

Timp de trei zile, sala sporturilor Olimpia din Timişoara a fost gazda întrecerilor Campionatelor Balcanice de lupte rezervate tinerilor sub 22 de ani. Cum cele două stiluri au avut concursuri bine distincte, ne-am propus să le tratăm separat. În numărul de azi ne vom referi la competiţia de greco-romane, stil în care sportivii noştri se bucură de o frumoasă reputaţie pe plan internaţional.

După cum este cunoscut, federaţia română de specialitate a înscris în concurs o garnitură completă, în rîndul căreia au fost incluşi cîţiva luptători valoroşi, cu o mai mare experienţă internaţională, care au făcut parte şi din reprezentativa de seniori a ţării noastre la cîteva mari competiţii internaţionale, de talia lui **Ion Păun, Constantin Alexandru, Adrian Popa**, dar şi o serie de tineri, unii dintre ei la vîrsta junioratului. În aceste condiţii, cele patru titluri de campioni balcanici şi locul II în clasamentul pe naţiuni (la numai patru puncte după echipa Bulgariei) reprezintă un bilanţ ce poate fi apreciat ca bun. Este adevărat, dat fiind faptul că întrecerile se disputau la noi în ţară, performanţele tinerilor noştri sportivi puteau fi şi mai bune. Dacă nu

Mihai TRANCĂ

(Continuare în pag. a 4-a)

AZI, DE LA ORA 9, LA BAZA HIPICĂ DIN CALEA PLEVNEI

PRIMELE PROBE ALE CAMPIONATELOR REPUBLICANE DE CĂLĂRIE

Sezonul competiţional la călărie se apropie de sfîrşit. În această lună sînt programate ultimele dispute la dresaj, obstacole şi concurs complet, precum şi întrecerile din „Cupa României".

Primii vor intra în concurs sportivii înscrişi în cadrul etapei finale a campionatelor republicane de dresaj şi obstacole, rezervate seniorilor, care vor **debuta azi, de la ora 9, la baza hipică din Calea Plevnei.** Vor fi prezenţi la start reprezentanţii cluburilor **Steaua, Dinamo, Petrolul Ploieşti, C.S.M. Iaşi, C.S.M. Sibiu, Filmul Bucureşti, A.S.A. Cluj, Mondial Lugoj, Recolta Mangalia, Rovine Craiova**, nume cunoscute iubitorilor acestui frumos sport, dintre care amintim pe **Constantin Vlad, Oscar Recer, Dumitru Velea, Aurelian Stoica, Alexandru Bozan, Gheorghe Nicolae** — la obstacole, **Iosif Molnar, Nicolae Mihalcea, Horst Hisch, Dumitru Roşca, Andrei Costea** — la dresaj.

Spre deosebire de ediţiile precedente, de această dată în fiecare zi va fi desemnat campionul în proba disputată, ceea ce face lupta şi mai interesantă. Conform programului, azi **vor avea loc cele două manşe ale categoriei semiuşoară**, la obstacole (de la ora 9 şi 15), numărul celor înscrişi fiind foarte ridicat.

DUPĂ PRIMA PARTE A „CUPEI ROMÂNIEI" LA HOCHEI

DISCIPLINA TACTICĂ ŞI AMBIŢIA AU STAT LA BAZA SUCCESULUI ECHIPEI STEAUA

Vă mai amintiţi de finalul palpitant al ultimului meci susţinut la Moscova de selecţionata hocheiştilor profesionişti canadieni? Atunci la scorul de 5—5, forţînd victoria oaspeţii au obţinut mult doritul gol, într-un moment cînd nimeni nu mai credea posibil aşa ceva. Pe micile ecrane am văzut cu toţii imaginea uriaşului cronometru din sala Lujniki, care arăta că mai erau 14 secunde de joc... Se spunea, la vremea respectivă, că şi în hochei, sport unde surprinzătoarele răsturnări de rezultat sînt ceva mai frecvente, un astfel de lucru se vede, totuşi, mai rar. Şi iată că duminică seara ne-a fost dat să asistăm, pe patinoarul „23 August", la un final de meci care a întrecut cu mult în „suspense" cele petrecute la Lujniki...

Jocul care a încheiat prima parte a „Cupei României" şi în care se întîlneau cele mai bune formaţii din hocheiul nostru, vechi rivale în lupta pentru supremaţie: **Dinamo şi Steaua**, a avut un ultim minut de neuitat în care, pe parcursul a 20 de secunde, dinamoviştii din învingători (conduceau cu 2—1) s-au văzut egalaţi şi chiar învinşi de o echipă al cărei mare **merit este tocmai acela că a luptat fără încetare, cu o energie demnă de toată lauda chiar şi atunci cînd soarta întîlnirii părea pecetluită.** Morala unei asemenea întîmplări nu-i decît una singură: **o partidă de hochei (mai ales) este practic încheiată în secunda 60 a minutului 60!** — Pînă atunci, totul este posibil. Şi încă ceva. Golul victoriei, realizat de Steaua cu 4 secunde înainte de final, a fost generat de o fază în care întreaga echipă dinamovistă a ezitat, aşteptînd intervenţia arbitrilor (degajare interzisă). Aceasta, cu toate că se făcuse absolut vizibil semnul de continuare a jocului. Ceea ce înseamnă (morala... „nr. 2") că **pe gheaţă de fluierat şi de aplicarea regulamentului se ocupă numai arbitrii, jucătorii fiind obligaţi să joace pucul pînă la intervenţia acestora**

Ce s-a întîmplat însă, pînă la acest ultim şi decisiv minut? În linii generale, partida nu a avut cota calitativă aşteptată de la o confruntare dintre cele mai bune echipe de hochei din ţara noastră. S-a jucat foarte prudent, ritmul fiind numai pe alocuri mai alert şi, în plus, s-au comis destul de multe greşeli tehnice. Învingătorii, în afara meritului că nu au cedat, apărîndu-şi şansele pînă la capăt, s-au arătat mult mai disciplinaţi din punct de vedere tactic, **fapt care le-a permis să anuleze într-o mare măsură verva ofensivă bine cunoscută a dinamoviştilor. În acest** sens, antrenorul Zoltan Czaka a marcat un prim punct în contul echipei sale chiar de la începutul jocului, atunci cînd la prima angajare a trimis pe gheaţă linia a III-a **(Bucur, Popa, Vlad)** care avea în faţă prima linie de atac de la Dinamo **(Bandaş, Gh. Huţanu, Pană)**, aceeaşi şi la echipa naţională! Am înţeles atunci că, apreciind lucid posibilităţile de atac ale echipei sale, antrenorul de la Steaua a sacrificat şi bruma ei de capacitate ofensivă cu intenţia de a anula principala armă a lui Dinamo: varietatea şi subtilitatea în atac a unora dintre hocheiştii acestei formaţii. Şi, astfel, atacanţii de la Steaua au marcat strict, în permanenţă, principalele personalităţi ale adversarilor, lor **(Tureanu, Gh. Huţanu, Pană)**, scoţînd pe Dinamo din... mînă. În ciuda acestui fapt, superioritatea dinamoviştilor a sclipit de multe ori **(Gh. Huţanu şi Pană au marcat** cele două goluri ale echipei), însă în aceste momente a intervenit **salvator portarul Netedu, evident cel mai bun jucător de pe gheaţă în acest meci.**

În ceea ce priveşte atacul, Steaua a jucat simplu, mizînd pe slăbiciunile cunoscute ale sistemului defensiv dinamovist. Pucul era aruncat în treimea adversă şi urmărit rapid, pentru a nu da timp dinamoviştilor să se organizeze. Din acest motiv, portarul Dumitraş a avut mult de... suferit în acest meci şi, cu toate intervenţiile sale (uneori excepţionale), nu a putut evita... inevitabilul, consumat în acel ultim minut, cînd Steaua a egalat (Bucur înscriind nestingherit de lîngă poartă) şi a marcat punctul victoriei, prin Gheorghiu, care se afla singur-singurel cu goal-keeper-ul dinamovist.

În concluzie, deci, **într-o partidă în care s-au aflat faţă-n faţă o echipă în ansamblu mai valoroasă, dar prea sigură de superioritatea sa (Dinamo), şi alta mai tînără, în formare, dar disciplinată tactic şi mai ambiţioasă (Steaua) a învins cea din urmă.** Învăţămintele apar de la sine...

Călin ANTONESCU

CLASAMENTUL

1. STEAUA	7	7	0	0	61—6	14
2. Dinamo	7	6	0	1	87—17	12
3. S.C. M. Ciuc	7	4	0	3	37—29	8
4. Agronomia	7	4	0	3	36—44	8
5. Dunărea Galaţi	7	2	2	3	27—25	6
6. I.P.G.G.	7	2	1	4	28—47	5
7. Tîrnava Od.	7	1	0	6	21—71	2
8. Lic. 1 M. Ciuc	7	0	1	6	15—73	1

Tînărul, dar valorosul portar Valerian Netedu *(Steaua), cel mai bun jucător al derbyului, urmăreşte atent consumarea unei faze din apropierea porţii sale*

CAMPIONATELE DIVIZIONARE B

HANDBAL

Duminică, în cadrul celei de a V-a etape a diviziei B de handbal s-au înregistrat mai multe surprize, printre care amintim înfrîngerile suferite de Vulturul Ploieşti, Univ. Cluj şi Sparta Mediaş — la feminin, precum şi cele ale Voinţei Bucureşti şi Universităţii Craiova — la masculin. Iată, de altfel, rezultatele înregistrate:

FEMININ, Seria I: Vulturul Ploieşti — Voinţa Iaşi 6—8 (4—3) !, Voinţa Craiova — Tomistex Constanţa 11—6 (4—3), Constructorul Bucureşti — Progresul 11—9 (5—1), C.S.U. Construcţii — Ştiinţa Bacău 14—9 (8—4), Voinţa Bucureşti — C.S.M. Buzău 18—7 (10—4); **Seria a II-a:** Voinţa Sf. Gheorghe — C.I.L. Tr. Severin 19—13 (7—4), Nitramonia Făgăraş — Universitatea Cluj 6—5 (4—2). Constructorul Baia Mare — Sparta Mediaş 12—6 (7—4), Teba Arad — Victoria Sighişoara 10—7 (4—3).

MASCULIN, Seria I: Relonul Săvineşti — C.S.U. Suceava 28—17 (15—6), Ştiinţa Bacău — Voinţa Bucureşti 16—13 (9—8) !, C.S. Piteşti — Carom 15—16 (9—8), Comerţul Constanţa — Rapid Bucureşti 15—19 (7—8), Agronomia Iaşi — Rafinăria Teleajen 14—14 (9—8); **Seria a II-a:** Ştiinţa Petroşani — Tractorul Braşov 18—17 (9—7). Constructorul Oradea — Metalul Copşa Mică 12—5 (6—3), Timişul Lugoj — Nitramonia Făgăraş 19—17 (10—12), Ştiinţa Lovrin — Universitatea Craiova 12—9 (5—6) !, Banatul Timişoara — Gloria Arad 17—15 (6—9).

Corespondenţi: D. Daniel, I. Zamora, G. Tamaş, S. Ionescu, A. Vasilescu, M. Fassl, C. Olaru, C. Creţu, C. Nemţeanu, D. Diaconescu, I. Iancu, L. Valentin, L. Chira, Gh. Briloţ, Şt. Gurgui, N. Stoean, G. Rosner, V. Sere, Şt. Iacob.

BASCHET

În etapa a III-a a primului tur al diviziei B. au fost înregistrate următoarele rezultate: MASCULIN: Sănătatea Satu Mare — Medicina Tg. Mureş 83—93 (39—51), A.S.A. Bucureşti — Mine — Energie Bucureşti 78—53 (40—23), C.S.U. Braşov — Olimpia Sibiu 84—64 (36—23). Politehnica Iaşi — Voinţa Tulcea 102—46 (38—20), Mureşul Tg. Mureş — Voinţa Zalău 65—76 (29—39), Progresul Bucureşti — I.E.F.S. II 60—65 (33—32) — studenţii, bine dirijaţi de antrenorul Cornel Călugăreanu, au făcut un joc excelent, anunţîndu-se favoriţii seriei. Cele mai multe puncte au fost înscrise de Chircă 25, Simon 14 pentru I.E.F.S., respectiv Paraschivescu 8, Barău 6. Au arbitrat bine C. Dîrjan şi P. Pasăre, Constructorul Arad — U.M. Timişoara 89—59 (33—31); FEMININ: Tomistex Constanţa — Confecţia Focşani 102—34 (35—20), Voinţa Braşov — Medicina Timişoara 58—44 (35—25), Metalul Salonta — Voinţa Odorhei 47—40 (27—14), Medicina Bucureşti — Universitatea Bucureşti 44—38 (16—22), Arhitectura — P.T.T. Bucureşti 81—32 (39—18), Constructorul Galaţi — Sănătatea Ploieşti 45—31 (24—23), C.S.U. Galaţi — Moldova Iaşi 92—45 (43—26).

Rezultatele au fost transmise de corespondenţii: **V. Ştefănescu, R. George, N. Stoian, Gh. Cotrău, P. Dumitrescu, G. Tamaş, Dumitru Diaconescu, S. Albu, Daniel Diaconescu, C. Diaconescu, Şt. Vida, Gh. Burlea, Şt. Iacob.**

RUGBY

În divizia secundă la rugby s-au disputat partidele etapei a treia. Iată rezultatele înregistrate:

Seria I: Olimpia Bucureşti — Rapid Bucureşti 6—9, Dunărea Giurgiu — S.N. Olteniţa 14—3, Arhitectura Bucureşti — Constructorul Bucureşti 3—13, Tînărul Petrolist Ploieşti — Politehnica Bucureşti 20—8, A.S.E. Bucureşti — Petrochimistul Piteşti 21—13, Oţelul Bucureşti — Aeronautica Bucureşti 0—19;

Seria a II-a: Dacia Constanţa — Chimia II Năvodari 9—0, I.T. Constanţa — Constructorul Constanţa 9—6, Albatros Eforie Sud — C.F.R. Constanţa 0—31, Voinţa Constanţa — Ideal Cernavodă 4—0 (neprezentare), Farul II Constanţa — Portul Constanţa 6—6 **(meci întrerupt în min. 22, Portul retrăgîndu-se de pe teren)**;

Seria a III-a: U.R.A. Tecuci — Ancora Galaţi 12—0, Minerul Gura Humorului — Agronomia Iaşi 0—0, Constructorul Buzău — C.S.M. Iaşi 47—3;

Seria a IV-a: C.F.R. Braşov — Şc. sp. Timişoara 54—3, Şoimii Sibiu — Aripile Braşov 0—4 **(arbitrul a dictat neprezentare a echipei gazdă, datorită terenului impracticabil)**, Electroputere Craiova — Ştiinţa II Petroşani 24—4.

CORESPONDENŢI: G. Rosner, O. Guţu, A. Vasilescu, A. Cristea, C. Popa, P. Burciu, V. Daraş, D. Diaconescu, D. Soare, C. Gruia, I. Ionescu.

prim plan

NICOLAE GHEORGHE (călărie)

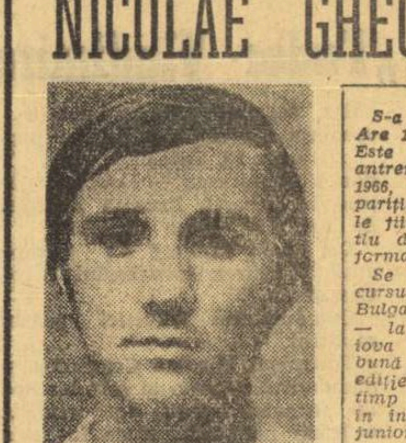

S-a născut la Ploieşti, la 12 martie 1955. Are 1,72 m înălţime şi o greutate de 65 kg. Este elev în clasa a XI-a. Remarcat de antrenorul Petre Roşca, este legitimat, în 1966, la clubul Petrolul Ploieşti, întîia apariţie într-un concurs oficial de obstacole fiind în 1967, cînd cîştigă şi primul titlu de campion naţional la juniori. Performanţă pe care o repetă în 1970 şi 1972.

Se impune, începînd din 1970, la concursurile internaţionale din Iugoslavia şi Bulgaria — unde a cîştigat cîteva probe — la Campionatele Balcanice de la Craiova (1970) şi Belgrad (1971). Cea mai bună performanţă a realizat-o la a V-a ediţie a Balcaniadei de la Atena, cu puţin timp în urmă, cînd a cucerit două titluri în întrecerea individuală şi pe echipe, la juniori.

Nicolae Gheorghe a luat contact cu calul încă de mic, tatăl său, Ion Nicolae, fiind un cunoscut conducător la alergările de trap. Calităţile deosebite pentru sportul călare l-au impus repede atenţiei specialiştilor, fiind, în scurt timp de la debut, selecţionat în lotul naţional de juniori. Din 1966, sub atenta îndrumare a antrenorului **Petre Roşca**, el şi-a însuşit tot mai bine gama de procedee tehnice, evidenţiindu-se, în ultima perioadă, printr-o acurateţe a stilului călare, prin corectitudinea conducerii calului pe parcurs. De altfel, acestea au fost determinante şi în concursul de la Atena, care i-a adus marea satisfacţie de a deveni dublu campion balcanic. Amintind succesele pe plan sportiv ale lui Nicolae Gheorghe, nu putem trece cu vederea calităţile sale morale: conştiinciozitate, modestie, dorinţă de perfecţionare, ambiţie, perseverenţă. Dintre colegii de generaţie, Nicolae Gheorghe se dovedeşte a fi în fruntea noului val al echitaţiei româneşti.

Proiecte? **„Aş dori ca şi în viitor să am aceeaşi bună comportare, să obţin rezultate valoroase. Pentru aceasta, este însă nevoie de multă muncă, de eforturi susţinute, pe care sînt hotărît să le fac, pentru că îmi place deosebit de mult acest sport, ce a avut un trecut nu prea îndepărtat aureolat de succese. Cîştigarea titlurilor balcanice a născut noi ambiţii, mi-a creat un suport psihic excelent pentru viitoarele competiţii. Cea mai apropiată, participarea la etapa finală a campionatelor naţionale ale seniorilor, unde vreau să dovedesc că tinereţea şi ambiţia pot realiza multe, chiar dacă de partea cealaltă a balanţei se află, evident, handicapul lipsei de experienţă. De asemenea, după terminarea liceului, aş dori să urmez cursurile la I.E.F.S. pentru a dobîndi cunoştinţe de specialitate cît mai bogate şi mai diverse".**

Cunoscîndu-l pe Nicolae Gheorghe, sîntem încredinţaţi că el va reuşi să se afirme tot mai mult în arena sportului românesc, aducînd suporterilor călăriei noi satisfacţii.

ÎN CAMPIONATUL DE TENIS PE ECHIPE

STEAUA — DINAMO BUCUREŞTI 7-10

În derbyul campionatului divizionar de tenis pe echipe, Dinamo Bucureşti a întrecut formaţia Steaua cu 10—7, asigurîndu-şi locul 1 la sfîrşitul primei părţi a competiţiei. La această victorie, Virginia Ruzici şi Mariana Simionescu şi-au adus o contribuţie hotărîtoare, cîştigînd 5½ puncte din cele 10 obţinute împreună cu cei 4 băieţi. De menţionat că Sever Mureşan, de două ori pe punctul de a pierde partidele cu Dan Nemeş şi Constantin Popovici, a reuşit să-şi revină la timp, datorită tenacităţii cu care a ştiut să lupte, cîştigînd ambele întîlniri şi aducînd puncte preţioase echipei. Cîteva rezultate din probele de simplu: D. Hărădău—V. Marcu 6—4, 6—1; V. Sotiriu— I. Santei 6—2, 6—0; D. Nemeş—S. Mureşan 6—4, 3—6, 4—6; C. Popovici—B. Almăjan 6—2, 6—1; Elena Trifu—Virginia Ruzici 4—6, 2—6; Valeria Balaj—Mariana Simionescu 6—3, 2—6, 5—7; Hărădău— Santei 6—3, 6—1; Sotiriu— V. Marcu 7—5, 5—7, 5—7; Nemeş—Almăjan 2—6, 1—6; Popovici —Mureşan 0—3, 5—7, 2—6; Valeria Balaj—Virginia Ruzici 3—6 6—8; Elena Trifu—Mariana Simionescu 4—6, 2—6.

Întîlnirea Progresul—C. S. U. Construcţii Bucureşti s-a încheiat cu victoria gazdelor la scorul de 10—7. Ultimele rezultate din meciurile de simplu: T. Ovici—R. Popescu 6—2, 6—0; A.Viziru—M. Rusu 1—6, 11—9, 0—6; Z. Nemeth— C. Mraz 6—0, 6—1; L. Virgolici— A. Leonte 3—6, 4—6; Ecaterina Roşianu—Elena Cotuna 6—3, 6—1; Mariana Hadgiu —Florica Butoi 8—6, 4—6, 6—8.

Astăzi începe returul campionatului cu întîlnirile Steaua—C. S. U. Construcţii, Progresul—Dinamo Braşov şi Dinamo Bucureşti—Politehnica Cluj (la Braşov).

S. IONESCU

P. POPESCU (Torpedo Zărneşti) ŞI ECHIPA STEAGUL ROŞU BRAŞOV — CAMPIONI AI MOTORETELOR ROMÂNEŞTI

Fără doar şi poate, faza finală a campionatului republican de regularitate şi rezistenţă, rezervat motoretelor româneşti, i-a supus pe alergătorii angajaţi în lupta pentru locurile fruntaşe la un dificil examen, datorită traseului cu un pronunţat şi variat profil. Drumurile de categoria a doua, a treia şi a patra care au predominat în cele trei etape decisive, desfăşurate vineri, sîmbătă şi duminică în jurul oraşului de la poalele Tîmpei, au triat pe sportivi după seriozitatea cu care şi-au pregătit maşinile pentru concurs. Ba mai mult, juriul de arbitri a stabilit între unele puncte de control medii orare extrem de ridicate, care au fost realizate numai de posesorii unor motorete cu un randament sporit de funcţionalitate. De altfel, cîştigătorul acestui veritabil raliu a fost desemnat în persoana unui motociclist mai puţin cunoscut, **Petru Popescu** (antrenor P. Müllner) de la Uzina 6 Martie din Zărneşti (care produce motoretele indigene) tocmai pe o porţiune foarte dură (între Tuşnad băi — Lacul Sf. Ana — Tg. Secuiesc), unde toţi concurenţii au fost penalizaţi, deşi printre aceştia se aflau alergători consacraţi în arena competiţională. Pe o motoretă de ultimul tip — Mobra super — P. Popescu (de meserie conducător auto) a sosit la Tg. Secuiesc, în penultima etapă, cu un minut mai devreme decît ceilalţi candidaţi la titlu, punct pe care toată lumea l-a considerat hotărîtor în cursa pentru cucerirea tricoului de campion, deoarece ultima etapă urma să fie relativ mai uşoară.

Într-adevăr, previziunile s-au adeverit, reprezentantul uzinei din Zărneşti menţinîndu-şi poziţia de lider în actul final derulat pe ruta Braşov — Făgăraş — Codlea — Braşov (150 km pe drumuri de cat. I şi II). Singurele penalizări ale întrecerilor de duminică au fost cele ale braşoveanului Ion Ionescu şi sibianului I. Ţichindelean, doi dintre principalii animatori ai competiţiei, care au primit cîte un punct, întrucît nu le-a pornit motoreta la semnalul starterului.

Circuitul de viteză, care a încheiat cea de a treia ediţie a campionatului motoretelor româneşti şi care urma să-i departajeze pe concurenţii aflaţi la egalitate de puncte, a fost o simplă formalitate pentru unii dintre fruntaşii întrecerii, ale căror poziţii nu mai puteau fi schimbate. Prima parte a clasamentului general are următoarea înfăţişare: 1. P. Popescu (Torpedo Zărneşti) 3 p. penalizare, 2. M. Pavel (Torpedo Zărneşti) 4 p.p., 3. P. Lucaci (St. roşu Bv.) 5 p.p., 4. D. Vasilescu (St. roşu Bv.) 5 p.p., 5. Ion Ionescu (St. roşu Bv.) 5 p.p., 6. Cr. Dovids (St. roşu Bv.) 6 p.p., 7. Tr. Mircea (Torpedo Zărneşti) 7 p.p., 8. Nic. Puchianu (Torpedo Zărneşti) 7 p.p., 9. D. Moţişan (Victoria Moreni) 3 p.p., 10. C. Voiculescu (Metalul Buc.) 9. p.p.

Elevii antrenorului O. Ştefani au format cea mai omogenă echipă, cîştigînd titlul pus în joc: 1. Steagul roşu Braşov (I. Ionescu, D. Vasilescu, Cr. Dovids, T. Moaşa) 16 p.p., 2. Torpedo Zărneşti II 18 p.p., 3. Metalul Buc. 60 p.p., 4. Voinţa Sibiu 65 p.p., 5. Torpedo Zărneşti I 66 p.p.

M.C.I. şi A. S. Loto-Pronosport au oferit fruntaşilor cursei premii în obiecte.

Traian IOANIŢESCU

AGENDA ACTIVITĂŢII SPORTIVE DE MASĂ

După tăierea panglicii inaugurale a stadionului de handbal din Călăraşi, lotul olimpic al ţării a făcut o reuşită demonstraţie. În prim plan, jucătorii Dan Marin, Cozma, Licu, Palco, Baican şi portarul Banciu
Foto: N. CULCER — Călăraşi

(Urmare din pag. 1)

secretarul general al F.R.H. **„stadionul de handbal din Călăraşi ocupă, fără îndoială, locul al II-lea în ţară ca suprafaţă de joc, amenajări anexe. Vom disputa aici, în 1974, turneul final de handbal pentru locurile I—IV la băieţi şi IX—XII la fete".** Pe stadionul de handbal — amplasat în zona unor blocuri noi — se poate juca volei, baschet, se pot organiza gale de box şi de lupte. Tribunele au o capacitate de peste 3 000 de locuri. De menţionat că stadionul a fost amenajat cu contribuţia salariaţilor unor mari întreprinderi călărăşene: Combinatul de hîrtie şi celuloză, Întreprinderea de prefabricate, Fabrica de confecţii, Secţia de drumuri, Navrom, I.R.E.B. şi alte instituţii şi întreprinderi.

CONCURSURI DE ORIENTARE TURISTICĂ PENTRU PIONIERII ŞI TINERII DIN SECTORUL 5

O frumoasă acţiune sportivă de masă a organizat **Consiliul pentru educaţie fizică şi sport al sectorului 5 al Capitalei, în colaborare cu Comitetul U.T.C., Consiliul pionierilor şi Inspectoratul şcolar** ale sectorului, care a angrenat peste 300 de pionieri şi tineri. Este vorba de un concurs de orientare turistică, desfăşurat în pădurea Pustnicul. Întrecerea rezervată tinerilor utecişti a scos în evidenţă buna pregătire a sportivilor de la **Lic. ind. alimentară, Lic. ind. energetic, Lic. ec. 1, Şc. prof. Electroaparataj**, care s-au remarcat atît în disputa fetelor, cît şi în cea a băieţilor. În concursul celor mici, cei mai buni au fost elevii şi elevele de la **Şc. gen. 189, Şc. gen. 111, Şc. gen. 97, Şc. gen. 98, Şc. gen. — Lic. „I. Creangă".** Să adăugăm, de asemenea, că pe lîngă disputa la orientare au avut loc şi interesante activităţi recreativ-distractive, sportul deţinînd întîietatea.

Vom menţiona cu această ocazie, şi pe profesorii Cecilia Ionică (Şc. prof. Dîmboviţa), **Petrică Popa** (Lic. ind. alimentară), **Aurica Bulbuc** (Lic. ec. 1), precum şi pe activiştii voluntari **Adriana Alupului, Doina Constantin, Florentina Mihalache, Gheorghe Dragomir, Nicolae Soare**, pentru contribuţia adusă la reuşita acţiunii.

DESCHIDEREA ANULUI SPORTIV LA LICEUL Dr. PETRU GROZA DIN CAPITALĂ

Mare animaţie, duminică dimineaţa, la liceul Dr. Petru Groza din Bucureşti. Devenită tradiţională, deschiderea festivă a anului sportiv a atras pe terenurile de sport un mare număr de elevi şi eleve, cărora li s-au adăugat cadrele didactice din această unitate de învăţămînt. În cuvîntul său, directorul liceului, prof. emerit **Teodor Burcescu**, a evocat succesele dobîndite de sportivi şi a amintit de sarcinile majore ce stau în faţa educaţiei fizice şi sportului din ţara noastră.

Au urmat interesante întreceri, la care au participat peste 300 de sportivi în probe de atletism, jocuri sportive, ştafete aplicative, ping-pong, şah, ciclism etc. Iată pe cîţiva dintre laureaţii disputelor: 50 m plat, fete: **Mihaela Gallo**, băieţi: **Paul Badea**; ştafetă aplicativă: **Felicia Sasu + Daniele Engel** şi **Cornel Cedru + Paul Badea**; baschet: echipa anului II; cursa ciclistă: **Marius Constantinescu.**

ASTĂZI, ÎN GIULEŞTI

RAPID BUCUREŞTI — K. K. SARAJEVO LA POPICE

În cadrul manifestărilor sportive prilejuite de aniversarea semicentenarului clubului Rapid Bucureşti, echipa divizionară de popice a feroviarilor din Capitală va susţine astăzi, începînd de la ora 15, un meci cu formaţia masculină K. K. Sarajevo. Întrecerile vor avea loc pe arena de sub tribunele stadionului Giuleşti. Miercuri după-amiază, în sala Laromet, se va desfăşura triunghiularul masculin: K. K. Sarajevo — Rapid — Laromet.

DIFICILA ETAPĂ A ZONELOR —

(Urmare din pag 1)

vîndă cît mai scump pielea. S-au schimbat lovituri de o duritate excepţională, iar efortul depus a fost epuizant pentru ambii combatanţi. Cu o tehnică superioară — am remarcat directele sale cu ambele braţe, care au funcţionat bine —, Zilberman a determinat pe toţi cei cinci judecători să-i acorde decizia de învingător. La mijlocie mică, **Sandu Tirilă** a expediat o directă de dreapta în bărbia lui **Dumitru Mihalcea** şi antrenorul acestuia, sesizînd situaţia dificilă a elevului său, l-a abandonat imediat. Mijlociul **Mişu Banu** (Farul) a evoluat excelent în partida finală în faţa lui **Ion Peter** (Dinamo Braşov). Constănţeanul a folosit excelent directele cu ambele braţe şi a obţinut o victorie pe care mulţi specialişti nu i-o acordau înainte de meci. **Ion Györffi** (Dinamo Buc.) a demonstrat şi în cadrul categoriei semigrea că rămîne acelaşi tehnician pe care îl ştim cu toţii. În meciul cu **Petre Pîrvu** (Farul), dinamovistul a folosit garda sa inversă şi cu lovituri precise l-a obligat pe constănţean să abandoneze în repriza secundă. Un meci echilibrat au oferit greii **Vasile Lehăduş** (Constructorul Galaţi) şi **Ion Boancă** (Dinamo Braşov). Ei s-au luptat fără menajamente timp de nouă minute şi doar insistenţa din ultima parte a partidei a decis înclinarea balanţei victoriei în favoarea gălăţeanului care, totuşi, a primit multe lovituri.

IAŞI: SIMION CUŢOV ŞI ANTONIU VASILE CU CEL PUŢIN O CLASĂ PESTE CEILALŢI FINALIŞTI

Finalele „zonei" ieşene au reuşit să-i înfierbînte pe iubitorii sportului cu mănuşi din localitate, care au transformat Sala sporturilor într-un adevărat vulcan. Perspectiva de a participa la turneul final al campionatelor naţionale de la Cluj a sporit forţele şi ambiţia sportivilor, hotărîndu-i să lupte cu toată ardoarea pentru victorie. Şi dacă surprizele au lipsit, faptul s-a datorat decalajului valoric încă destul de mare existent între consacraţi şi cei ce au luptat pentru afirmare. Asupra acestei probleme vom mai reveni. Ne oprim acum la cîteva dintre cele mai interesante momente ale galei finale.

Spectatorii ieşeni, care au urmărit entuziaşti şi gălăgioşi întrecerile, au tăcut ca la o comandă, uimiţi de loviturile pe care le primea consacratul Antoniu Vasile (Dinamo Bucureşti) din partea tînărului Marcel Lupu (Automobilul Măcin). Directe şi „un-doi"-uri au fost recepţionate de campionul de la Dinamo în plină figură, chiar din primul minut al partidei. A venit, însă, rundul doi şi marea experienţă de tactician şi tehnician al ringului, pe care o posedă Antoniu, şi-a spus cuvîntul. Lupu nu a mai avut replică pentru a împiedica atacul iniţiat cu perfecţiune de către dinamovist. După recepţionarea cîtorva stîngi la ficat, pugilistul din Măcin s-a trezit cu barba fulgerată de un croşeu sec, care l-a făcut K.O.

Cnocautul a plutit deasupra ringului şi în timpul partidei dintre Cornel Hoduţ (Rapid) şi Ilie Radu (Nicolina). După ce a fost expediat la podea în prima repriză, Ilie Radu a scăpat ca prin urechile acului de loviturile năpraznice ale puncheurului bucureştean. Spre dezamăgirea spectatorilor, care l-au încurajat cu un entuziasm de nedescris, Radu nu a ştiut să-şi folosească avantajul alonjei. În loc să-şi ţină adversarul la distanţă cu lovituri directe, el a preferat să-l îmbrăţişeze tot timpul, motiv pentru care a primit un avertisment şi a pierdut partida.

Campionul european Simion Cuţov a făcut o frumoasă „lecţie la mănuşi", tratîndu-l pe adversarul său, Nistor Boscu (Constructorul Galaţi), cu... duhul blîndeţii. Victoria i-a revenit lui Cuţov, la puncte.

Petre HENT

VELEITĂŢILE SPORTIVE ALE CUGIRULUI

(Urmare din pag 1)

portant centru muncitoresc. Au fost, totodată, luate în discuţie baza materială şi activităţile de mişcare ale miilor de salariaţi de la „gigantul" metalurgic Cugir, de care cei ce răspund de soarta acestei activităţi: asociaţia sportivă (preşedinte: Virgil Rapcea; secretar: Teodor Sadi) şi factorii desemnaţi din cadrul întreprinderii trebuie să ţină seamă.

Cum se împlinesc, însă, măsurile? Din suita răspunsurilor primite, îl notăm pe cel mai autorizat: al tovarăşului Ioan Iancu, secretar al Comitetului P.C.R. al Întreprinderii Metalurgice Cugir:

— **Am pornit progresiv, oprindu-ne pentru început la capitolul organizare, operaţie în cadrul căreia au fost recompuse consiliul asociaţiei şi secţia de fotbal, acţiunea urmînd să cuprindă, în proximele zile, şi celelalte secţii. Următorul pas îl constituie închegarea unui plan concret şi amănunţit de acţiune, cu sarcini precise distribuite fiecărui factor răspunzător şi cu termene de realizare, care vor fi riguros controlate. Ţin să specific că acest plan are în vedere atît promovarea performanţei — aflată în momentul de faţă sub nivelul posibilităţilor şi veleităţilor noastre —, baza materială, ca şi activitatea sportivă de masă, care nu se ridică nicidecum la nivelul cerinţelor, şi bunelor noastre tradiţii. Analizînd, de altfel, cu mare atenţie acest din urmă capitol, ne-am dat seama că am oferit prea puţin tineretului, vizibil îndrăgostit de mişcare, că diferitele „cupe" organizate pînă acum nu sînt semnificative pentru ceea ce trebuie să însemne o mişcare sportivă de masă, că n-au existat iniţiative şi nici pasiune. Lipsuri pe care vrem să le corectăm în cel mai scurt timp, pentru a respecta astfel, indicaţiile Hotărîrii Plenarei C.C. al P.C.R. din 28 februarie — 2 martie a.c.".**

„REVOLTA" TENISULUI DE MASĂ

Vorbind despre „Metalurgistul", trebuie să vorbeşti neapărat şi despre tenisul de masă, disciplină care — lipsită de audienţa fotbalului — l-a provocat pe acesta la întrecere. Pe planul rezultatelor, bineînţeles.

Şi mare îi este astăzi satisfacţia să poată aşeza, pe... balanţa comparaţiei, titlul de echipă campioană naţională la copii (fete), **locul II la echipe băieţi şi locul III la individual feminin.**

Rezultate de prestigiu, care au impus atenţiei acest laborios centru condus de antrenorul Nicolae Dornic, frecventat de 40 de mici „palete" care, o dată cu alfabetul mingii de celuloid, au învăţat ce înseamnă munca şi disciplina.

O altă explicaţie a bunelor rezultate: colaborarea cu şcoala (marea majoritate a copiilor din acest centru sînt recrutaţi de la Şcoala generală nr. 1) şi familia — triunghiul fără de care performanţa la vîrstele mici s-ar lăsa mult mai mult aşteptată.

STIMAŢI PROFESORI, CUGIRUL ARE NEVOIE DE DUMNEAVOASTRĂ!

15/II M + L: unul dintre cifrurile înscrise pe platoul de beton din curtea Grupului şcolar I.M. Cugir.

Descifrat, el înseamnă: culoarul 15, anul II, clasele M + L. Interpretat: una din cele 15 fîşii de beton pe care se desfăşoară sprintul în orele de colectiv sportiv şi una dintre benzile pe care clasele M şi L ale anului II fac gimnastica de înviorare.

O distribuţie riguroasă ce înseamnă disciplină şi spirit de ordine. Dar ea mai, înseamnă calculare minuţioasă a minimului de spaţiu disponibil, în aşa fel încît fiecare dintre cei 2 500 de elevi ai şcolii să-şi aibă pătrăţica lui, pe care să-şi ia diminaţa „porţia" de mişcare.

— **Criza de spaţiu** — ne informează tovarăşul Mircea Olariu, director adjunct al Grupului şcolar I.M. — **e un fenomen recent, ca fiind determinată de dezafectarea a două importante parcele, una destinată construcţiei sălii noastre de sport, cealaltă sacrificată pentru necesităţile de acces ale constructorului.** (N.r. ne permitem un amendament la informaţia primită: deoarece constructorul n-a preluat încă proiectul spre execuţie, e păcat să fie lăsate... buruienilor două parcele care, cu sumară amenajare, ar putea acoperi multe dintre necesităţile de mişcare ale elevilor).

A doua problemă luată în discuţie în cadrul vizitei la această şcoală a constituit-o munca profesorilor de educaţie fizică, în legătură cu care interlocutorul nostru a precizat:

— **Pentru că în şcoală nu ne-a fost repartizat nici un absolvent al I.E.F.S., lucrăm numai cu suplinitori, recrutaţi dintre absolvenţii institutelor de trei ani. În aceste condiţii nu putem emite prea mari pretenţii, deşi, sincer vorbind, am dori mai mult şi s-ar putea realiza mai mult. Dar provizoratul în care lucrează cadrele respective — cinci la număr — le frînează de la o muncă în perspectivă şi le aplatizează iniţiativele. Credem, însă, că o dată cu construirea sălii — care va facilita desfăşurarea unei activităţi neîntrerupte, şi va oferi condiţii superioare de lucru — absolvenţii I.E.F.S. îşi vor îndrepta ochii şi spre Cugir.**

Sperăm, însă, că la Grupul şcolar I. M. nu se va aştepta ridicarea sălii şi apariţia profesorilor „cu patru ani", ca să se treacă la organizarea activităţii sportive.

„SPORTUL" — PE AGENDA EDILILOR ORAŞULUI

Calitatea activităţii sportive şcolare, promovarea performanţei şi extinderea spaţiilor afectate necesităţilor de mişcare ale tineretului, ca şi a zonelor de agrement constituie problemele care preocupă intens pe edilii oraşului Cugir. Ne-am convins de aceasta atît în cadrul investigaţiei noastre în acest oraş, cît şi în discuţia cu tovarăşul **Ion Ciocan**, secretar al Comitetului orăşenesc P.C.R. — primul purtător al insignei G.M.A. din oraşul de la poalele Şurianului.

— **Pentru că 30 la sută din populaţia oraşului o reprezintă elevii, ne îndreptăm atenţia către şcoală. Ne-am preocupat, astfel, ca toate unităţile de învăţămînt să acorde educaţiei fizice greutatea pe care o are, ne-am interesat de dotarea cu materiale, de extinderea bazelor lor sportive.**

Cît priveşte oraşul, ne aflăm în faţa materializării unui vis foarte vechi: prima sală pentru activităţi sportive, construcţie ce se va ridica în vecinătatea Grupului şcolar I. M. În proiectele noastre mai figurează: asfaltarea unuia dintre terenurile de tenis din incinta „Metalurgistului" şi extinderea zonei de agrement din jurul oraşului, facilitînd astfel ieşirile, la sfîrşit de săptămînă, ale unui număr din ce în ce mai mare de locuitori ai Cugirului, mai ales că împrejurimile sînt atît de atrăgătoare.

Studiem în acelaşi timp posibilităţile de construire a unei popicării, ca şi amenajarea altor baze simple în interiorul oraşului.

Proiecte care, materializate, vor da un real impuls sportului din oraşul Cugir. Proiecte despre a căror realizare dorim să consemnăm cît mai curînd.

din TOATE SPORTURILE

POLO Mîine începe, în Capitală, turul III al campionatului republican. Întrecerile sînt programate zilnic, la bazinul Dinamo, începînd de la ora 15. ● LA ARAD au luat sfîrşit jocurile turului III din cadrul seriei secunde. Iată clasamentul după aceste meciuri:

1. Şcolarul Buc.	15	12	1	2	103—58	25
2. Vagonul Arad	15	10	3	2	108—61	23
3. Crişul Oradea	15	10	2	3	117—69	22
4. Olimpia Oradea	15	4	1	10	48—92	9
5. Mureşul Tg. M.	15	3	2	10	59—98	8
6. Ind. lînei Tim.	15	1	1	13	56—113	3

În urma acestor rezultate, **Şcolarul Bucureşti şi Vagonul Arad** vor evolua, în continuare, în turneul final pentru locurile 5—8, alături de ultimele două clasate în seria A: turul între 12 şi 14 octombrie, la Cluj, returul între 19 şi 21 octombrie, la Bucureşti.

ORIENTARE TURISTICĂ „Cupa Electroputere" disputată, recent, în pădurea Călui (lîngă Oboga), a avut un caracter festiv datorită faptului că sportul cu busola a împlinit două decenii de cînd este practicat pe meleagurile oltene. Competiţia a inclus şi o etapă de noapte, la care au participat echipe masculine, inclusiv tineret şi juniori mari. La etapa de zi, registrul a fost mai larg, intrînd în întrecere junioarele şi juniorii mici, precum şi copiii. REZULTATE. — **Etapa de noapte. Seniori A:** 1. Dacia Buc. (M. Ţicleanu, R. Mafian) 96,04; 2. Combinata I.T.B. — Voinţa Tim. (Gh. Albici, A. Feneşan) 97,28; 3. I.T.B. (C. Chiurlea, R. Roşca). **Seniori B:** 1. Ceramistul Buc.; 2. Voinţa Buc.; 3. Voinţa Craiova. **Tineret:** 1. Penicilina — Voinţa Iaşi; 2. Dumbrava Sibiu; 3. Voinţa — Electroputere Craiova. **Juniori mari:** 1. Dumbrava Sibiu. **Etapa de zi. — MASCULIN — Seniori A:** 1. M. Ţicleanu (Dacia Buc.) 110,06; 2. Gh. Albici (I.T.B.) 122,07; 3. R. Roşca (I.T.B.) 125,25. **Seniori B:** 1. Gh. Angheluţă (Voinţa Buc.); 2. N. Tănase (UZUC Ploieşti); 3. D. Mărăcine (Voinţa Craiova). **Tineret:** 1. P. Zaharescu (Voinţa Buc.); 2. D. Marin (Voinţa Craiova); 3. G. Maiorescu (IPGG Buc.). **Juniori mari:** Electroputere (M. Petrovici, G. Istrate). **Copii:** 1. Electroputere (V. Ioncu, I. Popa). **FEMININ. — Senioare A:** 1. Paula Chiurlea (I.T.B.) 99,06; 2. Ileana Scully (Voinţa Buc.) 99,54; 3. Aurora Sişu (I.T.B.) 103,43. **Senioare B:** 1. Geta Liţă (Voinţa Buc.). **Tineret:** 1. Ioana Stroie (Dacia Buc.). **Junioare:** Progresul Strehaia (M. Cămătaru, C. Văcaru).

SCRIMĂ. La Constanţa au avut loc întrecerile din cadrul zonei A a „Cupei speranţelor", competiţie pe echipe rezervată scrimerilor pînă la 19 ani. De remarcat comportarea excelentă a trăgătorilor din Iaşi, care s-au clasat pe locul I în trei probe (antrenor, **Nicolae Pufnei**), la floretă — băieţi şi fete şi sabie. Respectînd într-un fel tradiţia, spadasinii din Craiova au încheiat în fruntea echipelor participante. Cîteva rezultate tehnice. **Floretă băieţi: C.S.M. Iaşi:** 5—4 cu Dunărea Galaţi şi Şcoala sportivă Timişoara; Şcoala sportivă Timişoara — Dunărea Galaţi 5—4. S-au calificat pentru finală: **C.S.M. Iaşi** şi **Şc. sp. Timişoara. Floretă fete: C.S.M. Iaşi:** 5—4 cu Tractorul Braşov şi 6—3 cu Dunărea Galaţi şi I.A.E.I. Titu; Dunărea Galaţi: 5—4 cu Tractorul şi I.A.E.I. Titu. S-au calificat **C.S.M. Iaşi** şi **Dunărea Galaţi**. De notat că echipa I.A.E.I. Titu este înfiinţată în cursul acestui an. **Spadă: Electroputere Craiova:** 8—1 cu Dunărea Galaţi, 7—2 cu Tractorul Braşov şi 6—3 cu Şc. sp. Timişoara; Şc. sp. Timişoara: 8—1 cu Tractorul Braşov şi 6—3 cu Dunărea Galaţi. S-au calificat: **Electroputere Craiova** şi **Şc. sp. Timişoara. Sabie: C.S.M. Iaşi** — Tractorul Braşov 7—2. S-au calificat ambele echipe. O menţiune: organizarea sub orice critică a întrecerii de către organele sportive din Constanţa, care — deşi gazde — n-au prezentat nici o echipă !?! Un semn de întrebare: de ce aşa de puţine echipe participante la floretă băieţi şi mai ales la sabie?

POPICE Echipele divizionare de femei şi bărbaţi Voinţa Cluj au evoluat în R.D. Germană, la Espenheim, jucînd în compania formaţiilor clubului Aktivist. La băieţi, întrecerea pe echipe a fost cîştigată de popicarii clujeni cu 5022—5020 (cel mai bun din echipă fiind I. Ştefucz — 861 pd). La femei, partida a revenit formaţiei Aktivist cu 2425—2348 pd. Primele jucătoare au fost Wilke Elfriede (A) 426 pd şi Elisabeta Raţ (V) 403 pd. În turneul individual, cîştigat de G. Rostolski (892 pd) la bărbaţi şi Wilke Elfriede (416 pd) la femei, clujenii I. Bice (833 pd) şi Eleana Gyarfas (396 pd) s-au clasat pe locul doi. ● ÎN ETAPA A II-A a campionatului masculin, divizia A, Electrica Sibiu a dispus de Voinţa Tg. Mureş cu 5149—4835 pd. Cele mai bune rezultate individuale le-au obţinut V. Costea — 898 de la gazde, respectiv I. Păcuraru — 883 pd.

fotbal

ECHIPELE NOASTRE PREZENTE PE CINCI FRONTURI

(Urmare din pag. 1)

va fi prezent, după toate probabilităţile, în formaţie. În momentul de **faţă, toţi elevii lui Ion Nunweiller sînt restabiliţi de pe urma recentelor accidentări.** Un singur **semn de întrebare: Nunweiller VI, suspectat de** o fisură a claviculei.

CHIMIA Rm. VÎLCEA PRIMITĂ CU CĂLDURĂ LA BELFAST

Ieri după-amiază, la sosirea **Chimiei Rm. Vîlcea** pe aeroportul **Aldergrove** din **Belfast**, delegaţia română a fost întîmpinată cu mare amabilitate — ca răspuns la frumoasele zile organizate de clubul vîlcean în România — de preşedintele clubului Glentoran, **Harold McNeely** şi de secretarul clubului, **Billy Ferguson.** De aici, jucătorii români au fost transportaţi la hotelul „Imperial" din **Donaghadee**, o mică localitate situată la 20 de mile de Belfast, pe litoralul nord-irlandez.

În cursul zilei de marţi, **Chimia** va efectua, sub conducerea antrenorilor **Gh. Nuţescu** şi **D. Anescu**, un antrenament de aproximativ o oră pe stadionul **„The Oval"**, proprietatea clubului Glentoran, aflat în imediata vecinătate a şantierului naval „Harland and Wolff", în inima cartierului de Est al Belfastului. Pe acest stadion, de altfel, se va da şi lovitura de începere a meciului, mîine, la ora 17,30 (ora locală) — ora 18,30 (ora Bucureştiului). Deşi capacitatea stadionului este de circa 40 000 de locuri, pentru miercuri după-amiază nu se aşteaptă o asistenţă mai mare de 5—8 000 de spectatori, dat fiind că, în ultima vreme, numărul spectatorilor la meciurile de fotbal din Irlanda de Nord este foarte scăzut. Ultimele rezultate ale lui Glentoran sînt 1—0 cu Distillery Belfast, 2—1 cu Crusaders, adversara echipei Dinamo, la Bucureşti şi 1—3 în deplasare cu Portadown. Toate aceste rezultate, reamintim, sînt înregistrate în „Ulster Cup", o competiţie care precede campionatul nord-irlandez, dar care nu se desfăşoară în sistemul eliminatoriu, ci tot pe bază de clasament. În Irlanda de Nord, campionatul naţional nu va începe decît în luna noiembrie.

La Craiova
PESTE 50 000 CERERI DE BILETE PENTRU MECIUL CU FIORENTINA

În vederea meciului de miercuri, cu **Universitatea Craiova**, echipa italiană **Fiorentina** a sosit ieri după-amiază, cu un avion special, în Capitală. (Cu puţin timp înainte, la bordul altui avion, sosiseră conducătorii clubului din Florenţa şi cei 10 ziarişti care vor urmări partida de miercuri). Pe aeroportul internaţional Otopeni, oaspeţii au fost întîmpinaţi cu multă căldură de către reprezentanţii clubului universitar din Craiova, în frunte cu secretarul acestuia, **Ion Dobriţoiu.** Imediat după sosire, fotbaliştii italieni s-au îmbarcat într-un autocar, cu care au continuat călătoria spre Craiova, unde vor locui la hotelul „Jiul".

În cursul dimineţii de astăzi, la ora 10, echipa oaspe va efectua un antrenament pe stadionul Central din Craiova, la finele căruia antrenorul **Luigi Radice** va stabili formaţia cu care va începe partida de mîine.

În ceea ce îi priveşte pe fotbaliştii craioveni, aceştia au avut ieri o zi de recuperare, de refacere după marele efort depus în derbyul cu F.C. Constanţa (în cazul unora dintre ei, asupra cărora jocul de duminică a lăsat urme, mai adînci, a fost nevoie chiar de tratamente medicale). Azi după-amiază, la ora 16, craiovenii vor face, la rîndul lor, un antrenament.

În privinţa imensului interes cu care este aşteptat la Craiova meciul de mîine, deosebit de edificatoare ne apare avalanşa cererilor de bilete, care s-au ridicat la peste 50 000 (s-au primit multe asemenea cereri chiar din alte judeţe). Din păcate, numai 29 900 dintre ele (capacitatea actuală a stadionului, potrivit noii numerotări făcute) vor putea fi onorate. De altfel, pînă ieri la amiază se epuizase aproape întregul stoc de bilete existent.

5 000 DE SUPORTERI AI LUI FENERBAHCE LA PITEŞTI!

Ieri dimineaţa, în animaţia obişnuită a aeroportului Otopeni un eveniment ne-a atras atenţia: **un avion al companiei aeriene turce a adus în Capitală formaţia Fenerbahce din Istanbul, care urmează să întîlnească miercuri după-amiază, în meci retur** (Cupa U.E.F.A.) **pe F.C. Argeş. Cu acelaşi avion a sosit un prim grup masiv de suporteri ai echipei turce, aproximativ 200, avînd în „inventar" tobe, steaguri galbene-negre** (culorile clubului), **trompete şi alte aparate pentru a reedita atmosfera încurajatoare realizată pe stadionul Mithat Paşa cu aproape două săptămîni în urmă.**

După cum am fost informaţi de către conducătorii clubului care însoţesc echipa turcă, **în ziua meciului aproximativ 5 000 de turişti vor sosi la Piteşti cu automobilele pentru a-şi încuraja echipa preferată.** Iată aşadar că, deşi echipa lor a terminat învingătoare la scor în prima manşă, suporterii lui Fenerbahce ţin cu tot dinadinsul să fie acolo unde favoriţii lor îşi dispută şansele calificării. **Un motiv în plus pentru publicul local de a umple stadionul din Trivale pentru a-şi purta echipa spre acel rezultat care să aducă Piteştiului satisfacţia mult doritei calificări în turul II al competiţiei.**

Didi a deplasat pentru acest meci un lot de 17 jucători şi speră să folosească acelaşi „unsprezece" ca la Istanbul. Echipa pe care el o antrenează a jucat duminică după-amiază cu veşnica sa rivală **Galatasaray, cu care a terminat la egalitate: 1—1.**

Întreaga delegaţie a plecat apoi spre Piteşti, unde a fost cazată la elegantul hotel **„Muntenia"** din localitate.

A. S. A. TG. MUREŞ ARE DIFICULTĂŢI ÎN ALCĂTUIREA FORMAŢIEI

Fotbaliştii de la **A.S. Armata Tg. Mureş** au ajuns în cursul dimineţii de duminică în capitala **Bulgariei**, în vederea partidei de miercuri cu Lokomotiv Sofia, a doua manşă a finalei **„Cupei Balcanice".** Faţă de formaţia anunţată iniţial, au survenit unele modificări: **Hajnal** nu a mai făcut deplasarea datorită unei accidentări în cursul meciului de sîmbătă, cu U.T.A., iar **Fazekas** şi **Szöllösy** au rămas acasă din cauza formei lor slabe. În plus, **Caniaro**, care a făcut deplasarea, mai mult ca sigur că nu va putea juca, din cauza unei entorse la gleznă căpătată în decursul aceleiaşi partide de sîmbătă. În cazul acesta nu se ştie cum va arăta formaţia, aşteptîndu-se avizul medicului. Antrenorul **R. Catană** are la dispoziţie următorii jucători: **Nagel, Solyom, Grigore, Kiss, Ispir, Czako, Varodi, Bölöni, Caniaro, Mureşan, Naghi, Pislaru, Orza, Sultănoiu, Onuţan, Pintea.**

Lokomotiv Sofia nu a jucat nici duminica aceasta, campionatul fiind întrerupt în continuare. Antrenorul **Vasil Metodiev** anunţă formaţia completă, cu **Goranov** în poartă şi cu **Borisov** pe extrema dreaptă, jucători care nu au fost prezenţi la Tg. Mureş, dar au jucat în reprezentativa ţării în partida de la **Sheffield** cu **Irlanda de Nord**, în preliminariile C.M.

Într-un meci amical
CONSTRUCTORUL GALAŢI — VOLVO SUMEN (BULGARIA) 2-1 (1-0)

Meci internaţional, ieri, la Galaţi. După o partidă de bun nivel tehnic, desfăşurată într-un ritm alert, la care şi-au adus contribuţia ambele formaţii, victoria a revenit pe merit echipei gazdă, cu 2—1 (1—0), prin golurile marcate de **Manta** (min. 5 din penalty şi min. 70), respectiv **Nikolov** (min. 54).

Echipa bulgară va întîlni miercuri formaţia C.S.U. Galaţi.

T. Siriopol — coresp. judeţean

DIN ACTIVITATEA ECHIPELOR FEMININE

● Echipa **Minerva** din Bucureşti a susţinut trei jocuri în judeţul **Cluj**, soldate tot cu atîtea victorii: 3—1 şi 7—0 cu **Record Cluj** şi 5—0 cu **Arieşul Turda.**

● **La Bucureşti**, duminică, pe stadionul „23 August", în deschidere la jocul **Steaua** — **Petrolul, Unirea Tricolor** a învins **Rapid** cu 7—1 (1—1). Au marcat Geta Olaru (3), Elena Pavel (2), Cristina Cinezan (1) şi Elena Matei (1), respectiv Dorothea Nicolau pentru Rapid.

● Miercuri, în deschidere la jocul internaţional de pe stadionul Dinamo, va avea loc, de la ora 14, jocul dintre echipele **Unirea Tricolor** şi **Venus.**

MARGINALII LA A 8-a RUNDĂ A DIVIZIEI A

O ETAPĂ MARCATĂ DE ECOURILE LEIPZIG-ULUI

● **Campionatul trebuie să reintre cît mai rapid în dinamica lui firească ● Pregătirea atletică, o problemă — în primul rînd — a muncii în cluburi! ● Echipa naţională nu poate fi restructurată într-o săptămînă**

Atît impresiile din meciurile pe care le-am urmărit „de visu" la sfîrşitul săptămînii trecute, cît şi cele din jocurile pe care le-am urmărit doar „cu ochii minţii", în transmisiile de radio, sau despre care ne-au vorbit trimişii noştri în provincie concură spre ideea că **această a opta etapă a Diviziei A la fotbal a resimţit ecourile neplăcute ale acelui 0—2 de la Leipzig,** **de sub apăsarea căruia nu s-a putut desprinde.**

Mai întîi, este de consemnat o oarecare **scădere a numărului de spectatori** (excepţie, bineînţeles, Craiova; mai ales că aici se disputa şi derby-ul etapei); în al doilea rînd, **nivelul de ansamblu al jocurilor a lăsat de dorit,** peste majoritatea partidelor coborînd parcă o umbră de plictis şi de moliciune. În general, sîmbătă şi duminică, s-a jucat fără prea multă tragere de inimă, fără „scînteie", echipele mulţumindu-se cu puţin.

Ilustrative, în acest sens, ne-au apărut în primul rînd cele două meciuri de la Bucureşti, în care Dinamo şi Steaua, echipele care au avut cei mai mulţi jucători în selecţionate, au jucat fără prea multă pasiune, mulţumindu-se — aşa cum s-a văzut — cu eforturile minime necesare pentru a obţine cele două puncte, pe teren propriu, în faţa unor adversari pe care s-ar fi putut pretinde să-i întreacă mult mai concludent şi mai convingător. Dintre partidele din provincie, doar cea de la Craiova a fost mai răsărită, celelalte depăşind greu nivelul mediocrităţii.

Pînă la o limită, acest „recul" era previzibil şi chiar acceptabil. Important este însă ca el să fie cît mai scurt, echipele, jucătorii să reuşească să se scuture cît mai repede de această apatie, să reintre în dinamica firească — şi dorită! — a campionatului, pentru că activitatea echipei naţionale nu se termină la Leipzig, fotbalul nostru are în continuare mari şi frumoase obligaţii de reprezentare internaţională. Chiar mîine, cinci echipe de club româneşti susţin meciuri de reală importanţă, iar peste numai 12 zile „tricolorii" vor apărea din nou pe gazonul lui „23 August", în meciul cu Finlanda, ultima noastră partidă din grupa preliminară a C. M.

Este deci nevoie să ne debarasăm de starea de spirit neplăcută de după Leipzig, de această amorţeală pe care a vădit-o etapa a 8-a şi **să reluăm cu toate forţele, cu încredere, drumul înainte al fotbalului nostru.** În aceeaşi ordine de idei, trebuie să reţinem ca neplăcută absenţa din arenă, în partidele de duminică, a unor jucători ca Dobrin, Ţarălungă, Dumitrache, internaţionali pe care se contează în continuare la echipa naţională, dar care, în acelaşi timp, sînt şi oameni de bază ai echipelor lor de club, şi pe care dorim să-i revedem chiar mîine sau, dacă nu vor fi încă apţi de joc, cît mai curînd, îmbrăcînd tricourile echipelor lor.

Scriam în cronica şi comentariile de după meciul de la Leipzig că una din **explicaţiile** de prim ordin ale insuccesului echipei române a constituit-o **netul handicap pe care jucătorii noştri l-au avut de suportat pe planul pregătirii atletice, în raport cu adversarul întîlnit.** Cum s-a tradus în teren acest decalaj, s-a văzut: gazdele au avut mai multă forţă corporală în duelurile om la om, au jucat mai rapid decît reprezentanţii noştri, au efectuat sprinturi lungi şi repetate fără ca apoi „să dea în primire" minute în şir, au avut mai multă mobilitate, o mai bună rezistenţă, i-au dominat pe „tricolori" ca gabarit etc. În acest fel, ne-am putut da seama o dată în plus de adevărul că **pregătirea atletică superioară, această dominantă a sportului de performanţă mondial la ora actuală, constituie şi o realitate a fotbalului modern, care nu poate fi neglijată şi, cu atît mai puţin, ignorată.**

Referirea pe care o facem — în aceste rînduri de comentariu la o etapă de campionat — la o chestiune de structură a fotbalului actual nu ni se pare deloc ieşită din tema articolului, pentru că, într-adevăr, **urmărind meciurile de sîmbătă şi duminică, am găsit destule elemente de joc de natură a ne atrage atenţia că pregătirea atletică insuficientă nu este „apanajul" echipei reprezentative, ci constituie o carenţă de mai întinsă sferă, caracterizînd multe formaţii fruntaşe ale noastre şi, implicit, campionatul în ansamblul său.** Şi în acest final de săptămînă, ca şi în numeroase etape precedente, s-au făcut remarcate jocul static, rezistenţa scăzută, lipsa de angajament, cursa cu încetinitorul etc., lacune care coboară stacheta spectacolului sportiv şi — mai ales — a nivelului tehnic al unei partide.

Iată de ce, vorbind despre această latură a pregătirii generale a fotbalistului, amintim că **realizarea ei la cotele dorite şi impuse de concurenţa internaţională actuală nu trebuie înţeleasă doar ca o chestiune de moment, legată de un meci sau altul al reprezentativei, ci ca o obligaţie permanentă care stă în faţa fotbalului nostru şi a cărei rezolvare se bazează pe campionatul intern,** pe orientarea adoptată mai întîi la nivelul muncii de instruire din cluburi.

Despre felul cum au jucat în această etapă selecţionabilii pentru meciul cu Finlanda ar fi mai puţine de spus, tocmai din cauza elementului conjunctural, de atmosferă, la care ne-am referit în primele rînduri. Dacă unii dintre ei n-au avut duminică mari realizări de joc, faptul poate fi pus, desigur, atît pe seama unei explicabile „marcări" psihice de pe urma nereuşitei de la Leipzig, cît şi pe seama oboselii meciului de miercuri şi a deplasării. În orice caz, în ceea ce ne priveşte, ne raliem unor păreri exprimate în presă, după care lotul, echipa în ansamblul său, nu trebuie „făcute ţăndări", în aşa fel încît la 14 octombrie să ne prezentăm cu un unsprezece „tricolor" care să însemne contestarea valorilor dovedite şi îmbrăţişarea **fără limite a experimentului. Existenţa în continuare a unor şanse de calificare, chiar aşa mici cum sînt, crează obligaţia tratării partidei retur cu Finlanda cu aceeaşi seriozitate cu care au fost pregătite toate meciurile din acest an.** Indiferent că echipa noastră va reuşi scorul mare propus sau că va învinge mai puţin detaşat, **meciul de peste 12 zile trebuie cîştigat** şi de aceea trebuie să prezentăm cel mai bun „team" naţional pe care-l avem la această oră şi care, logic vorbind, nu poate fi **mult deosebit** de cel care se impunea ca atare acum o săptămînă. Sîntem, deci, de părere că jucătorii folosiţi în meciul greu de la Leipzig au **şi dreptul şi obligaţia de a fi menţinuţi în lot,** pentru partida cu Finlanda. Nu trebuie să se înţeleagă de aici că pledăm pentru staticism, pentru conservatorism îngust, dar socotim că nervii sînt răi sfetnici **şi că echipa naţională nu poate fi revoluţionată într-o săptămînă.**

Să nu privim, deci, în urmă cu mînie, ci înainte cu încredere şi luciditate.

Radu URZICEANU

Golul victoriei craiovene: Oblemenco va fi mai iute la minge decît portarul constănţean Ştefănescu, trimiţînd-o peste acesta, cu capul, în plasă
Foto: S. BAKCSY

LA 9 OCTOMBRIE 1973 TRAGERE SPECIALĂ LOTO

BANI, AUTOTURISME ŞI EXCURSII CU PETRECEREA REVELIONULUI LA BRAŞOV

TRAGERE SPECIALĂ LOTO

Se atribuie:

● **Cîştiguri** de cîte **100.000 lei,** din care un autoturism **„DACIA 1300"** plus diferenţa în bani;

● Autoturisme **„DACIA 1100";**

● **Excursii** de cîte 2 locuri şi 1 loc la Braşov cu petrecerea **REVELIONULUI 1974;**

● **PREMII ÎN BANI** de valoare fixă şi variabilă.

CÎŞTIGURILE TRAGERII PRONOEXPRES DIN 26 SEPTEMBRIE 1973:

Extragerea I: Cat. 2: 1 variantă 10% a 70 506 lei; Cat. 3: 9,80 a 7 194 lei; Cat. 4: 33,20 a 2 124 lei; Cat. 5: 103,05 a 634 lei; Cat. 6: 3 801,15 a 40 lei.

Report categoria 1: 717 742 lei.

Extragerea a II-a: Cat. B: 7,85 variante a 11 307 lei; Cat. C: 31,15 a 2 849 lei; Cat. D: 1 670,40 a 60 lei; Cat. E: 104,70 a 200 lei; Cat F: 2 371,15 a 40 lei.

Report categoria A: 88 761 lei.

Cîştigul de categoria 2 (10%) în valoare de 70 506 lei a fost obţinut de GEZZO EDUARD din Bucureşti, care la alegere, poate opta pentru un autoturism „Dacia 1300" şi diferenţa în numerar.

Rubrică redactată de LOTO-PRONOSPORT

DIVIZIA C — DUPĂ 6 ETAPE, DISPUTĂ STRÎNSĂ PENTRU ŞEFIA SERIILOR

SERIA I

Danubiana Roman	— Constr. Botoşani	3—2 (1—2)
Sp. muncitoresc Suc.	— Cristalul Dorohoi	2—0 (0—0)
Minerul Gura H.	— Unirea Iaşi	4—0 (1—0)
Vict. PTTR Botoşani	— Universitatea Iaşi	3—0 neprezentare
ASA C-lung Mold.	— Metalul Rădăuţi	4—0 (1—0)
Nicolina Iaşi	— Minobradul V. D.	1—0 (0—0)
Constructorul Iaşi	— Avîntul Frasin	2—0 (2—0)
Foresta Fălticeni	— Textila Botoşani	3—1 (0—0)

(Corespondenţi: M. Chiriac, M. Andrieş, D. Bolohan, T. Ungureanu, A. Rotaru, V. Diaconescu, D. Diaconescu şi D. Crăciun).

1. DANUBIANA Roman	6	4	1	1	17—4	9
2. Foresta Fălticeni	6	4	1	1	11—4	9
3. Unirea Iaşi	6	4	1	1	7—3	9
4. Textila Botoşani	6	3	2	1	10—7	8
5. A.S.A. Cîmpulung	6	3	1	2	9—6	7
6. Metalul Rădăuţi	6	3	1	2	12—10	7
7. Nicolina Iaşi	6	2	2	2	9—9	6
8. Minerul G. Humorului	6	3	0	3	5—7	6
9. Sportul muncitoresc Suc.	6	2	1	3	8—7	5
10. Avîntul Frasin	6	2	1	3	12—12	5
11—12. Constructorul Iaşi	6	2	1	3	4—6	5
Cristalul Dorohoi	6	2	1	3	6—8	5
13. Constructorul Botoşani	5	2	0	3	7—8	4
14. Minobradul V. Dornei	6	2	0	4	6—8	4
15. Victoria PTTR Botoşani	6	2	0	4	8—11	4
16. Universitatea Iaşi	5	0	1	4	1—19	1

Etapa viitoare (7 octombrie): A.S.A. Cîmpulung — Victoria PTTR Botoşani, Universitatea Iaşi — Minerul Gura Humorului, Metalul Rădăuţi — Danubiana Roman, Unirea Iaşi — Textila Botoşani, Minobradul Vatra Dornei — Sportul muncitoresc Suceava, Cristalul Dorohoi — Constructorul Iaşi, Constructorul Botoşani — Foresta Fălticeni, Avîntul Frasin — Nicolina Iaşi.

SERIA A II-a

Textila Buhuşi	— Locomotiva Adjud	4—0 (2—0)
Relonul Săvineşti	— Oituz Tg. Ocna	5—0 (3—0)
Letea Bacău	— Constr. Gh. Gh.-Dej	1—1 (0—0)
Foresta Gugeşti	— Energia Gh. Gh.-Dej	3—0 (1—0)
Bradul Roznov	— Constructorul Vaslui	3—1 (2—1)
Trotuşul Gh. Gh.-Dej	— Cimentul Bicaz	0—0
U.R.A. Tecuci	— Huşana Huşi	1—0 (1—0)
Minerul Comăneşti	— Rulmentul Bîrlad	1—1 (1—1)

(Corespondenţi: I. Vieru, C. Nemţeanu, I. Iancu, C. Stoian, D. Sorceanu, Gh. Grunzu, V. Doruş şi I. Bîrzan).

1. TROTUŞUL Gh. Gh.-Dej	6	4	1	1	11—3	9
2. Relonul Săvineşti	6	3	2	1	19—7	8
3. U.R.A. Tecuci	6	4	0	2	13—6	8
4. Constructorul Gh. Dej	6	3	1	2	7—4	7
5. Energia Gh. Dej	6	3	1	2	7—7	7
6. Minerul Comăneşti	6	3	1	2	8—11	7
7. Textila Buhuşi	6	3	0	3	13—5	6
8. Huşana Huşi	6	3	0	3	9—7	6
9. Letea Bacău	6	2	2	2	6—6	6
10. Oituz Tg. Ocna	6	3	0	3	8—13	6
11. Foresta Gugeşti	6	2	1	3	9—6	5
12. Rulmentul Bîrlad	6	2	1	3	4—8	5
13. Cimentul Bicaz	6	1	3	2	2—6	5
14. Bradul Roznov	6	2	1	3	6—14	5
15. Locomotiva Adjud	6	1	1	4	3—11	3
16. Constructorul Vaslui	6	1	1	4	3—14	3

Etapa viitoare: Constructorul Vaslui — Minerul Comăneşti, Constructorul Gh. Gheorghiu-Dej — Huşana Huşi, Foresta Gugeşti — U.R.A. Tecuci, Textila Buhuşi — Letea Bacău, Cimentul Bicaz — Rulmentul Bîrlad, Energia Gh. Gheorghiu-Dej — Oituz Tg. Ocna, Relonul Săvineşti — Trotuşul Gh. Gheorghiu-Dej, Locomotiva Adjud — Bradul Roznov.

SERIA A III-A

Chimia Buzău	— Petrolul Berca	0—0
Carpaţi Sinaia	— Unirea Focşani	0—0
Victoria Floreşti	— Prahova Ploieşti	1—0 (0—0)
Portul Brăila	— Carpaţi Buzău	1—1 (1—0)
I.R.A. Cîmpina	— Olimpia Rm. Sărat	0—0
Petrolistul Boldeşti	— Comerţul Brăila	0—1 (0—0)
Chimia Brazi	— Avîntul Mineciu	4—1 (2—0)
Luceafărul Focşani	— Poiana Cîmpina	2—2 (0—0)

(Corespondenţi: I. Stănescu, V. Feldman, N. Coman, D. Cristache, C. Vîrjoghie, N. Dincă, A. Cristea şi V. Manoliu).

1. POIANA Cîmpina	6	3	3	0	13—7	9
2. I.R.A. Cîmpina	6	4	1	1	11—4	9
3. Luceafărul Focşani	6	3	2	1	17—9	8
4. Chimia Brazi	6	3	1	2	7—4	7
5. Carpaţi Sinaia	6	3	1	2	12—10	7
6—7. Unirea Focşani	6	2	3	1	10—9	7
Olimpia Rm. Sărat	6	2	3	1	6—5	7
8. Petrolul Berca	6	3	1	2	9—13	7
9. Chimia Buzău	6	2	2	2	9—7	6
10. Victoria Floreşti	6	3	0	3	8—10	6
11. Avîntul Mineciu	6	3	0	3	6—13	6
12. Petrolistul Boldeşti	6	2	1	3	8—8	5
13. Prahova Ploieşti	6	2	0	4	8—8	4
14. Comerţul Brăila	6	2	0	4	5—12	4
15. Portul Brăila	6	0	2	4	2—8	2
16. Carpaţi Buzău	6	0	2	4	7—17	2

Etapa viitoare: Comerţul Brăila — Chimia Brazi, Petrolul Berca — Portul Brăila, Carpaţi Buzău — Petrolistul Boldeşti, Poiana Cîmpina — Carpaţi Sinaia, Avîntul Mineciu — Chimia Buzău, Unirea Focşani — I.R.A. Cîmpina, Prahova Ploieşti — Luceafărul Focşani, Olimpia Rm. Sărat — Victoria Floreşti.

SERIA A IV-A

Ancora Galaţi	— Marina Mangalia	0—0
Dunărea Tulcea	— Arrubium Măcin	5—0 (3—0)
Granitul Babadag	— Electrica Constanţa	2—3 (1—1)
Voinţa Constanţa	— Viitorul Brăila	2—2 (0—1)
Chimia Brăila	— Ştiinţa Constanţa	3—2 (3—1)
Portul Constanţa	— Tehnometal Galaţi	2—1 (1—1)
I.M.U. Medgidia	— Constructorul Tulcea	3—0 (0—0)
Rapid Feteşti	— Cimentul Medgidia	1—1 (0—1)

(Corespondenţi: V. Ştefănescu, I. Turşie, V. Fucigiu, N. Ster, I. Baltag, S. Nace, R. Avram şi V. Ionescu).

1. PORTUL Constanţa	6	5	0	1	17—8	10
2. Marina Mangalia	6	4	2	0	10—1	10
3. Electrica Constanţa	6	4	2	0	11—7	10
4. Viitorul Brăila	6	4	1	1	15—6	9
5. Chimia Brăila	6	4	0	2	11—5	8
6. I.M.U. Medgidia	6	4	0	2	12—6	8
7. Dunărea Tulcea	6	3	2	1	9—3	8
8. Ancora Galaţi	6	2	3	1	10—5	7
9. Rapid Feteşti	6	2	2	2	9—9	6
10. Cimentul Medgidia	6	2	1	3	9—7	5
11. Ştiinţa Constanţa	6	2	0	4	12—11	4
12. Granitul Babadag	6	2	0	4	9—12	4
13. Voinţa Constanţa	6	1	1	4	4—15	3
14. Constructorul Tulcea	6	1	1	4	4—15	3
15. Tehnometal Galaţi	6	0	1	5	2—15	1
16. Arrubium Măcin	6	0	0	6	0—24	0

Etapa viitoare: Ştiinţa Constanţa — Granitul Babadag, Viitorul Brăila — Rapid Feteşti, Tehnometal Galaţi — I.M.U. Medgidia, Electrica Constanţa — Dunărea Tulcea, Constructorul Tulcea — Voinţa Constanţa, Cimentul Medgidia — Chimia Brăila, Marina Mangalia — Portul Constanţa, Arrubium Măcin — Ancora Galaţi.

SERIA A V-a

I.O.R. Bucureşti	— Argeşul Mihăileşti	5—2 (2—1)
Electronica Buc.	— Azotul Slobozia	2—0 (0—0)
Sportul Ciorogîrla	— T.M. Bucureşti	0—0
Olimpia Giurgiu	— Voinţa Bucureşti	1—1 (1—1)
Flacăra roşie Buc.	— Laromet Bucureşti	2—0 (0—0)
Tehnometal Buc.	— Şoimii TAROM Buc.	1—0 (0—0)
Unirea Tricolor Buc.	— Sirena Bucureşti	0—1 (0—1)
Dinamo Slobozia	— Triumf Bucureşti	1—0 (0—0)

(Corespondenţi: D. Daniel, C. Pufu, P. Anghel, P. Burcin, C. Toader, I. Ion, C. Hafca şi I. Matei).

1. VOINŢA Bucureşti	6	3	3	0	16—3	9
2. I.O.R. Bucureşti	6	2	4	0	10—5	8
3. Dinamo Slobozia	6	3	2	1	8—12	8
4. Triumf Bucureşti	6	3	1	2	12—8	7
5. Sirena Bucureşti	6	3	1	2	11—8	7
6. T.M. Bucureşti	6	1	5	0	4—2	7
7. Electronica Bucureşti	6	3	1	2	6—5	7
8. Tehnometal Bucureşti	6	2	3	1	8—7	7
9. Flacăra roşie Bucureşti	6	2	3	1	7—7	7
10. Olimpia Giurgiu	6	2	2	2	13—8	6
11. Laromet Bucureşti	6	2	2	2	6—6	6
12. Şoimii TAROM Bucureşti	6	2	0	4	10—9	4
13. Unirea Tricolor Bucureşti	6	0	4	2	5—7	4
14. Argeşul Mihăileşti	6	2	0	4	8—15	4
15. Azotul Slobozia	6	1	1	4	9—20	3
16. Sportul Ciorogîrla	6	0	2	4	6—17	2

Etapa viitoare: Flacăra roşie Bucureşti — Dinamo Slobozia, Sirena Bucureşti — Olimpia Giurgiu, Şoimii TAROM Bucureşti — Unirea Tricolor Bucureşti, Azotul Slobozia — Tehnometal Bucureşti, Argeşul Mihăileşti — Sportul Ciorogîrla, Triumf Bucureşti — I.O.R. Bucureşti, Laromet Bucureşti — Voinţa Bucureşti, T. M. Bucureşti — Electronica Bucureşti.

SERIA A VI-A

ROVA Roşiori de Vede	— Unirea Drăgăşani	1—0 (0—0)
Chimia Găeşti	— Petrolul Videle	1—1 (1—0)
ARO C-lung Muscel	— Răsăritul Caracal	0—3 (0—1)
Recolta Stoicăneşti	— Automatica Alexandria	0—2 (0—0)
Textilistul Piteşti	— Chimia Tr. Măgurele	0—0
Cetatea Tr. Măgurele	— Vulturii C-lung Muscel	1—0 (1—0)
Progresul Corabia	— Cimentul Fieni	2—0 (0—0)
Petrolul Tîrgovişte	— Dacia Piteşti	2—1 (1—1)

(Corespondenţi: T. Negulescu, S. Frăţilescu, D. Rădulescu, M. Dogaru, A. Momete, D. Gruia, C. Filip şi M. Avram).

1. RĂSĂRITUL Caracal	6	4	1	1	10—3	9
2. Automatica Alexandria	6	4	1	1	9—3	9
3. Progresul Corabia	6	4	0	2	14—3	8
4. ROVA Roşiori	5	4	0	1	11—2	8
5. Cetatea Tr. Măgurele	6	3	2	1	7—8	8
6. Dacia Piteşti	6	2	2	2	13—11	6
7—8. Chimia Găeşti	6	2	2	2	7—7	6
Chimia Tr. Măgurele	6	2	2	2	6—6	6
9. Vulturii Cîmpulung	6	3	0	3	4—5	6
10. Petrolul Tîrgovişte	6	2	2	2	6—8	6
11 Textilistul Piteşti	6	2	1	3	7—8	5
12. ARO Cîmpulung	6	2	0	4	8—10	4
13. Recolta Stoicăneşti	6	1	2	3	8—16	4
14. Cimentul Fieni	5	1	1	3	4—8	3
15. Petrolul Videle	6	1	1	4	5—10	3
16. Unirea Drăgăşani	6	0	3	3	4—15	3

Etapa viitoare: Dacia Piteşti — Răsăritul Caracal, Chimia Tr. Măgurele — ARO Cîmpulung, Cimentul Fieni — Textilistul Piteşti, Petrolul Tîrgovişte — ROVA Roşiori, Automatica Alexandria — Chimia Găeşti, Progresul Corabia — Recolta Stoicăneşti, Vulturii Cîmpulung — Petrolul Videle, Unirea Drăgăşani — Cetatea Tr. Măgurele.

SERIA A VII-A

Energia Rovinari	— Cimentul Tg. Jiu	1—1 (0—1)
C.I.L. Drobeta Tr. Sev.	— Metalul Topleţ	1—1 (0—1)
Victoria Călan	— Steagul roşu Pleniţa	1—0 (1—0)
Dunărea Calafat	— Metalurgistul Sadu	2—0 (2—0)
Minerul Lupeni	— Ştiinţa Petroşani	1—0 (0—0)
F.O.B. Balş	— Progresul Strehaia	3—1 (1—0)
Petrolul Ţicleni	— A.S. Victoria Cv.	2—1 (1—1)
C.F.R. Craiova	— MEVA Drobeta Tr. Sev.	1—0 (0—0)

(Corespondenţi: N. Gherguş, P. Manafu, A. Gunther, I. Ion, I. Cotescu, L. Măgureanu, D. Călinescu şi T. Ştefănescu).

1. MEVA Drobeta Tr. Severin	6	4	1	1	5—2	9
2. Cimentul Tg. Jiu	6	3	2	1	13—4	8
3. Victoria Călan	6	4	0	1	10—6	8
4. Steagul roşu Pleniţa	6	3	1	2	10—6	7
5—6. F.O.B. Balş	6	3	1	2	7—5	7
Energia Rovinari	6	3	1	2	11—9	7
7. Minerul Lupeni	6	3	1	2	7—7	7
8. C.F.R. Craiova	6	3	1	2	8—12	7
9. Dunărea Calafat	6	3	0	3	5—5	6
10. Progresul Strehaia	6	3	0	3	8—10	6
11. Metalul Topleţ	6	2	1	3	11—11	5
12. Ştiinţa Petroşani	6	2	0	4	11—11	4
13. A.S. Victoria Craiova	6	2	0	4	6—9	4
14. C.I.L. Drobeta Tr. Severin	6	1	2	3	6—9	4
15. Petrolul Ţicleni	6	2	0	4	5—10	4
16. Metalurgistul Sadu	6	1	1	4	4—11	3

Etapa viitoare: Metalul Topleţ — Minerul Lupeni, Steagul roşu Pleniţa — F.O.B. Balş, Ştiinţa Petroşani — Dunărea Calafat, Progresul Strehaia — Energia Rovinari, A.S. Victoria Craiova — Cimentul Tg. Jiu, Metalurgistul Sadu — C.F.R. Craiova, MEVA Drobeta Tr. Severin — Victoria Călan, Petrolul Ţicleni — C.I.L. Drobeta Tr. Severin.

SERIA A VIII-A

Min. Mold. Nouă	— Constructorul Arad	5—0 (3—0)
A.S. Bocşa	— Minerul Teliuc	1—0 (1—0)
Unirea Sînnicolaul M.	— Progresul Tim.	1—1 (0—0)
Gloria Arad	— Minerul Ghelar	3—2 (2—1)
Electromotor Tim.	— C.F.R. Simeria	1—1 (0—0)
Metalul Oţelu Roşu	— Furnirul Deta	3—1 (1—0)
C.F.R. Caransebeş	— Dacia Orăştie	1—0 (1—0)
Strungul Arad	— Unirea Tomnatic	1—1 (1—1)

(Corespondenţi: P. Sumandan, T. Ţăranu, Ov. Gligorovici, I. Ştefan, Şt. Marton, R. Zeno, M. Mutaşcu şi Şt. Iacob).

1. MINERUL Mold. Nouă	6	4	1	1	16—5	9
2. C.F.R. Simeria	6	3	2	1	15—6	8
3. Progresul Timişoara	6	3	1	2	14—5	7
4. Unirea Tomnatic	6	3	1	2	7—9	7
5. A.S. Bocşa	6	3	1	2	5—8	7
6. Dacia Orăştie	6	3	0	3	8—5	6
7. Electromotor Timişoara	6	2	2	2	9—7	6
8. Minerul Ghelar	6	2	2	2	9—8	6
9. C.F.R. Caransebeş	6	2	2	2	5—5	6
10. Minerul Teliuc	6	2	1	3	8—6	5
11. Metalul Oţelu Roşu	6	2	1	3	9—11	5
12—13. Strungul Arad	6	2	1	3	8—12	5
Unirea Sînnicolaul Mare	6	2	1	3	10—14	5
14. Gloria Arad	6	2	1	3	7—12	5
15. Furnirul Deta	6	2	1	3	4—13	5
16. Constructorul Arad	6	1	2	3	3—11	4

Etapa viitoare: Furnirul Deta — Electromotor Timişoara, Constructorul Arad — Unirea Sînnicolaul Mare, C.F.R. Simeria — A.S. Bocşa, Dacia Orăştie — Unirea Tomnatic, Progresul Timişoara — Minerul Moldova Nouă, C.F.R. Caransebeş — Strungul Arad, Minerul Teliuc — Gloria Arad, Minerul Ghelar — Metalul Oţelu Roşu.

SERIA A IX-A

Minaur Zlatna	— Crişana Sebiş	1—1 (0—1)
Unirea Alba Iulia	— Someşul Beclean	4—1 (2—0)
Recolta Salonta	— Constr. Alba Iulia	1—0 (0—0)
Dermata Cluj	— C.I.L. Gherla	4—0 (1—0)
Soda Ocna Mureş	— Tehnofrig Cluj	1—3 (1—1)
Aurul Brad	— Minerul Bihor	5—0 (1—0)
Metalul Aiud	— Arieşul Cîmpia Turzii	5—0 (3—0)
Unirea Dej	— Cimentul Turda	4—1 (1—0)

(Corespondenţi: N. Băişan, I. Filipescu, Gh. Cotrău, E. Fehervari, A. Verdeş, M. Susan, I. Somogyi şi T. Prodan).

1. UNIREA Dej	6	5	0	1	18—7	10
2. Metalul Aiud	6	4	1	1	14—1	9
3. Aurul Brad	6	4	0	2	15—9	8
4. Recolta Salonta	6	3	1	2	6—4	7
5. Cimentul Turda	6	3	1	2	6—8	7
6. Soda Ocna Mureş	6	3	0	3	9—8	6
7. Tehnofrig Cluj	6	3	0	3	10—11	6
8. Arieşul Cîmpia Turzii	6	3	0	3	7—10	6
9. Dermata Cluj	6	2	1	3	8—7	5
10. Minaur Zlatna	6	2	1	3	6—6	5
11. Crişana Sebiş	6	1	3	2	4—6	5
12. Unirea Alba Iulia	6	2	1	3	8—11	5
13. Someşul Beclean	6	2	1	3	7—12	5
14. Minerul Bihor	6	2	1	3	5—10	5
15. C.I.L. Gherla	6	2	0	4	10—16	4
16. Constr. Alba Iulia	6	1	1	4	4—11	3

Etapa viitoare: Constructorul Alba Iulia — Aurul Brad, C.I.L. Gherla — Metalul Aiud, Crişana Sebiş — Dermata Cluj, Unirea Dej — Unirea Alba Iulia, Minaur Zlatna — Recolta Salonta, Tehnofrig Cluj — Cimentul Turda, Someşul Beclean — Soda Ocna Mureş, Minerul Bihor — Arieşul Cîmpia Turzii.

SERIA A X-A

Rapid Jibou	— C.I.L. Sighetu Marmaţiei	0—1 (0—0)
Minerul Băiţa	— Someşul Satu Mare	0—2 (0—1)
Min. Baia Sprie	— Bihoreana Marghita	1—0 (1—0)
Minerul Baia Borşa	— Minerul Suncuiuş	5—1 (2—0)
Topitorul Baia Mare	— Oaşul Negreşti	1—1 (1—0)
Măgura Simleul Silv.	— Gloria Baia Mare	3—0 (1—0)
Victoria Zalău	— Voinţa Carei	1—0 (0—0)
Bradul Vişeu	— Unirea Zalău	0—0

(Corespondenţi: B. Marcel, V. Miclea, Al. Domuţa, C. Ilureş, L. Chira, T. Topan, M. Bonţoiu şi A. Ghilezan).

1. MINERUL Baia Sprie	6	4	2	0	7—0	10
2. Someşul Satu Mare	6	4	0	2	11—6	8
3. Bihoreana Marghita	6	3	1	2	19—7	7
4. Minerul Baia Borşa	6	3	1	2	13—7	7
5. C.I.L. Sighetu Marmaţiei	6	3	1	2	11—9	7
6. Unirea Zalău	6	2	3	1	3—1	7
7. Gloria Baia Mare	6	2	2	2	10—7	6
8. Oaşul Negreşti	6	2	2	2	13—11	6
9. Măgura Simleul Silvaniei	6	2	2	2	7—12	6
10. Topitorul Baia Mare	6	2	1	3	9—10	5
11. Voinţa Carei	6	2	1	3	9—11	5
12. Rapid Jibou	6	2	1	3	9—12	5
13. Bradul Vişeu	6	2	1	3	7—11	5
14. Minerul Suncuiuş	6	2	0	4	8—14	4
15. Minerul Băiţa	6	1	2	3	5—13	4
16 Victoria Zalău	6	1	2	3	7—13	4

Etapa viitoare: Minerul Băiţa — Minerul Baia Borşa, Unirea Zalău — Rapid Jibou, Someşul Satu Mare — Oaşul Negreşti, C.I.L. Sighet — Voinţa Carei, Minerul Suncuiuş — Bihoreana Marghita, Minerul Baia Sprie — Topitorul Baia Mare, Măgura Simleu — Bradul Vişeu, Gloria Baia Mare — Victoria Zalău.

SERIA A XI-a

Chimica Tîrnăveni	— Unirea Cristuru Sec.	4—0 (2—0)
Hebe Sîngeorz Băi	— Viitorul Gheorgheni	0—2 (0—1)
Minerul Rodna	— Oltul Sf. Gheorghe	2—2 (0—1)
Lacul Ursu Sovata	— Avîntul Reghin	2—1 (1—0)
Foresta Bistriţa	— Mureşul Topliţa	2—2 (2—1)
Forestierul Tr. Sec.	— A.S. Miercurea Ciuc	1—0 (0—0)
Carpaţi Covasna	— Minerul Bălan	2—1 (2—1)
Unirea Sf. Gheorghe	— Viitorul Tg. Mureş	4—1 (1—1)

(Corespondenţi: I. Ducan, O. Nechiti, Gh. Balint, A. Fekete, I. Toma, L. Bucs, F. Gazdag şi Gh. Briotă).

1. CHIMICA Tîrnăveni	6	5	1	0	16—5	11
2. Oltul Sf. Gheorghe	6	4	2	0	16—4	10
3. Forestierul Tg. Secuiesc	6	4	0	2	14—6	8
4. Viitorul Gheorgheni	6	3	2	1	11—8	8
5. Avîntul Reghin	6	3	1	2	11—7	7
6. Lacul Ursu Sovata	6	3	0	3	10—10	6
7. Carpaţi Covasna	6	2	2	2	6—9	6
8. Viitorul Tg. Mureş	6	3	0	3	7—15	[illegible]
9. Unirea Sf. Gheorghe	6	2	1	3	11—7	[illegible]
10—11. A.S. Miercurea Ciuc	6	2	1	3	6—5	[illegible]
Minerul Rodna	6	2	1	3	13—12	[illegible]
13. Unirea Cristuru Secuiesc	6	2	1	3	10—12	4
13. Minerul Bălan	6	2	0	4	5—6	[illegible]
14. Foresta Bistriţa	6	1	2	3	10—14	[illegible]
15. Mureşul Topliţa	6	1	2	3	8—17	4
16. Hebe Sîngeorz Băi	6	1	0	5	2—19	2

Etapa viitoare: Carpaţi Covasna — Lacul Ursu Sovata, Chimica Tîrnăveni — Minerul Bălan, Viitorul Tg. Mureş — Hebe Sîngeorz Băi, Unirea Sf. Gheorghe — Oltul Sf. Gheorghe, Avîntul Reghin — Forestierul Tg. Secuiesc, Viitorul Gheorgheni — Minerul Rodna, Mureşul Topliţa — Unirea Cristur, A.S. Miercurea Ciuc — Foresta Bistriţa.

SERIA A XII-a

Metalul Copşa Mică	— Textila Sebeş	3—0 (0—0)
Precizia Săcele	— Vitrometan Mediaş	1—0 (0—0)
U.P.A. Sibiu	— Chimia Oraşul Victoria	2—1 (1—0)
Oltul Rm. Vîlcea	— Carpaţi Mîrşa	3—1 (3—0)
Torpedo Zărneşti	— C.I.L. Blaj	1—0 (0—0)
Textila Cisnădie	— Hidroenergia Rm. V.	2—0 (1—0)
C.S.U. Braşov	— C.F.R. Sighişoara	1—0 (0—0)
Lotrul Brezoi	— I.C.I.M. Braşov	1—0 (0—0)

(Corespondenţi: M. Faliciu, V. Secăreanu, Gh. Topîrceanu, P. Giornoiu, C. Chiriac, I. Andrei, G. Lorac şi I. Ion).

1. C.S.U. Braşov	6	5	0	1	12—3	10
2. Metalul Copşa Mică	6	3	2	1	9—6	8
3. Textila Cisnădie	6	4	0	2	8—6	8
4. Hidroenergia Rm. Vîlcea	6	3	2	1	3—2	8
5. Torpedo Zărneşti	6	3	1	2	7—4	7
6. C.F.R. Sighişoara	6	3	1	2	3—4	7
7. Lotrul Brezoi	6	3	0	3	4—4	6
8. Precizia Săcele	6	3	0	3	5—5	6
9. Chimia Or. Victoria	6	2	2	2	6—6	6
10. C.I.L. Blaj	6	2	1	3	5—4	5
11. Vitrometan Mediaş	6	2	1	3	6—6	5
12. U.P.A. Sibiu	6	2	1	3	5—10	5
13. I.C.I.M. Braşov	6	1	2	3	5—6	4
14. Oltul Rm. Vîlcea	6	2	0	4	6—8	4
15. Textila Sebeş	6	2	0	4	7—11	4
16. Carpaţi Mîrşa	6	1	1	4	7—13	3

Etapa viitoare: C.F.R. Sighişoara — Textila Cisnădie, Carpaţi Mîrşa — Chimia Victoria, Vitrometan Mediaş — Lotrul Brezoi, C.I.L. Blaj — C.S.U. Braşov, Textila Sebeş — Precizia Săcele, I.C.I.M. Braşov — Torpedo Zărneşti, Hidroenergia Rm. Vîlcea — Metalul Copşa Mică, U.P.A. Sibiu — Oltul Rm. Vîlcea.

SPORTUL ÎN LUME

TINERELE ATLETE ROMÂNCE ÎNVINGĂTOARE LA KIEV

Eva Zörgö 57,74 m la aruncarea suliței și Cornel Anton 5,00 m la săritura cu prăjina

KIEV, 1 (prin telefon). Echipele de tineret ale **României** au avut o comportare meritorie în întîlnirea atletică bilaterală cu formațiile similare ale **R.S.S. Ucrainene.** Atletele noastre au reușit să cîștige trei probe și în cea de a doua reuniune, obținînd o prețioasă victorie cu scorul de 70—65. La rîndul lor, atleții noștri —ne-a declarat telefonic antrenorul federal **Nicolae Mărășescu** — aveau posibilitatea să termine învingători, sau în orice caz să piardă la limită (1—2 puncte). Accidentarea lui **Onescu** în timpul primei reuniuni (a fost lovit în picior de o sulită) a privat echipa de un cîștigător sigur al probei de 800 m. Și astfel, deși formația română a cîștigat 10 din cele 20 de probe, ea a fost întrecută cu scorul de 111—97.

Parcurgînd rezultatele din ziua a doua, vom sublinia în primul rînd aruncarea de 57,74 m la sulită a clujencei **Eva Zörgö**, cifră ce constituie un record personal al acestei talentate atlete. Meritoriu este și rezultatul de 5,00 m obținut de **Cornel Anton** la săritura cu prăjina. În sfîrșit, ștafeta masculină de 4x400 m alcătuită din **Cristudor** 48,2, **Korodi** 47,4, **Miloiu** 47,8 și **Kraus** 47,5 a stabilit un nou record republican cu timpul de 3:11,4. Rezultate tehnice:

FEMININ: aruncarea suliței: **Zörgö** (România) 57,74 m (r.p.), Zapko (R.S.S. Ucraineană) 50,02 m; 100 mg: **Karmeeva** (U) 14,4, Bucătaru (R) 14,6; lungime: **D. Spinu** (R) 5,84 m, Palenko (U) 5,79 m; 800 m: **Zabojko** (U) 2:10,0, Larina (U) 2:10,0, Jitaru (R) 2:15,0; 200 m: **Cernova** (U) 25,0, Surdu (R) 25,1, Musteață (R) 25,4; aruncarea greutății: **Abasidze** (U) 15,97 m, Kaptalenko (U) 15,73 m, Constantin (R) 13,73 m; 4x400 m: 1. **România** 3:44,8, R.S.S. Ucraineană 3:48,7.

MASCULIN: săritura cu prăjina: **Krivozub** (U) 5,00 m, C. Anton (R) 5,00 m (r.p.); 10 km marș: **Ioniță** (R) 45:42,6, Ilica (U) 45:42,6; aruncarea greutății: **Iordan** (R) 17,29 m (r.p.), Tiscenko (U) 16,90 m; aruncarea discului: **Zamfirache** (R) 56,92 m, Tiscenko 54,70 m; 400 mg: **Kristain** (U) 51,7, Korodi (R) 52,0, Nagainik (U) 52,1; 800 m: **Kutuzov** 1:52,3, Diacenko (U) 1:52,4, Bebereche (R) 1:57,6; 2000 m obstacole: **Duda** (U) 5:50,4, Voicu (R) 5:51,2, Mracovski (U) 5:51,4; săritura în lungime: **Mihailov** 7,12 m, Kostrikov (U) 6,89 m, Scoarță (R) 6,80 m; 200 m: **Cristudor** (R) 21,6, Bolesko (U) 22,0; 4x400 m: **România** 3:11,4 (record), R.S.S. Ucraineană 3:12,3.

Eva Zörgö a realizat la Kiev un valoros record personal: 57,74 m la sulită

ATLEȚII BUCUREȘTENI S-AU IMPUS ÎN „CUPA METALUL"

În organizarea clubului Metalul din București s-a desfășurat pe stadionul Republicii din Capitală un concurs atletic internațional, dotat cu „Cupa Metalul", la care au luat parte și sportivi din Cehoslovacia, Italia și Polonia. Sportivii bucureșteni au dominat competiția, cîștigînd majoritatea probelor. Cea mai interesantă dispută a oferit-o săritura în înălțime. La 2,07 m, **M. Purice** și **L. Török au** trecut cu ușurință. La înălțimea următoare (2,10 m) campionul național **Mihai Purice** trece peste ștachetă, în timp ce Török doboară de trei ori. Apoi, la 2,13 m, Purice ratează toate încercările; în schimb, Török reușește să treacă (în afară de concurs). De subliniat și rezultatul de 6,08 m al **Floricăi Boca** la săritura în lungime. Rezultate tehnice:

MASCULIN — 100 m: Gh. Zamfirescu (Steaua) 10,6, S. Mitrofan (Steaua) 10,6, Cr. Pascu (Dinamo) 10,8; 400 m: T. Puiu (Rapid) 49,3, I. Makoviny (Cehoslovacia) 49,9, I. Damaschin (Steaua) 50,0; 800 m: E. Gale (Steaua) 1:55,2, C. Dima (Dinamo) 1:56,0, I. Zamfir (Rapid) 1:56,4; 5000 m: C. Andreica (Progresul) 14:25,0, M.L. Vaiani (Italia) 14:26,0, M. Hatoș (Dinamo) 14:33,0; 110 mg: L. Svoboda (Cehoslovacia) 15,1, V. Patrman (Cehoslovacia) 15,1, G. Iancu (Metalul) 15,7; 400 mg: J. Hewelt (Polonia) 51,9, G. Iancu (Metalul) 55,1, H. Toboc (Farul Constanța) 55,5; 3000 m obstacole: Gh. Cefan (Rapid) 8:52,8, P. Murgoci (Iași) 9:02,4, K. Kostrubiek (Polonia) 9:22,6; înălțime: M. Purice (C.A.U.) 2,10 m, L. Török (C.A.U.) 2,07 m, (H.C. 2,13 m); greutate: V. Mocanu (Metalul) 15,29 m, V. Pop (Metalul) 15,23 m.

FEMININ — 100 m: Miria Turek (Polonia) 12,2, Tereza Gruchala (Polonia) 12,4, Elena Mirza (Dinamo) 12,4; 400 m: Eleonora De Francisci (Italia) 56,7, Sofia Cimpulungeanu (Rapid) 58,9; 3000 m: Maria Lincă (Metalul) 9:37,6, Maria Ghilea (Constructorul) 10:36,6; 400 m g: Maria Ghilea 62,9, Niculina Manea (Metalul) 65,7; lungime: Florica Boca (C.A.U.) 6,08 m.

C. MUREȘEANU — coresp.

În concursul internațional de atletism de la Varna

VIRGINIA IOAN ȘI VIOREL SUCIU — PE PRIMELE LOCURI

VARNA 1 (Agerpres). — Pe stadionul „Iuri Gagarin" din Varna au luat sfîrșit întrecerile concursului de atletism, organizat cu prilejul celui de-al X-lea Congres internațional olimpic.

În ziua a doua de concurs, sportivii români au obținut două victorii. **Virginia Ioan** a cîștigat proba de săritură în înălțime cu performanța de 1,85 m, fiind urmată de **Cornelia Popescu** — 1,82 m și de Christine Wartel (Franța) — 1,76 m. Cursa masculină de 400 m garduri a fost cîștigată de **Viorel Suciu**, cronometrat în 52,90. L-au urmat bulgarul Kaloianov — 53,78 și vest-germanul Taimmer — 54,40.

Recordmana mondială Faina Melnik (U.R.S.S.) și-a adjudecat victoria în proba de aruncarea discului cu un rezultat bun: 67,08 m, iar compatriotul său Viktor Saneev, campion olimpic la triplusalt, s-a clasat pe primul loc în proba de săritură în lungime cu 7,65 m. Învingătoare în proba de 100 m plat, sprintera poloneză Irena Szewinska s-a situat pe primul loc și în cursa de 200 m, în care a fost înregistrată cu timpul de 23,0.

Alte rezultate: MASCULIN: aruncarea ciocanului — Bondarciuk (U.R.S.S.) 66,80 m; săritura cu prăjina — Torstensen (Suedia) 4,90 m; FEMININ: 100 m garduri — Tereza Nowak (Polonia) 13,30; 800 m — Svetla Zlateva (Bulgaria) 2:05,6.

VOLEIBALISTELE ROMÂNCE VICTORIOASE LA NANKIN

PEKIN 1 (Agerpres). — Continuîndu-și turneul în R. P. Chineză, reprezentativa feminină de volei a României a jucat la Nankin cu selecționata regiunii Țiansu. Voleibalistele românce au obținut victoria cu scorul de 3—0.

Ieri, la Palatul sporturilor din Varna

S-AU DESCHIS LUCRĂRILE CONGRESULUI OLIMPIC

CONGRES OLYMPIQUE VARNA — LE SPORT POUR UN MONDE DE PAIX

În intervenția sa, președintele Comitetului Olimpic Român, general lt. Marin DRAGNEA, a evocat, printre altele, necesitatea universalității mișcării olimpice

VARNA, 1 (prin telex, de la trimisul nostru).

Luni dimineață au început, în imensul amfiteatru al Palatului sporturilor din Varna, lucrările propriu-zise ale Congresului olimpic.

Tema zilei a permis oratorilor să dezbată o mare varietate de probleme, toate vizînd **„Redefinirea mișcării olimpice și a viitorului său".**

Cu mult interes au fost așteptate discursurile oficiale pe această temă, susținute de reprezentanții celor trei mari grupări care compun mișcarea olimpică: C.I.O., C.N.O. și federațiile internaționale.

Președintele C.I.O., lordul **Kilanin**, a făcut apel la participanți pentru ca în strînsă uniune și colaborare să se găsească cele mai bune căi pentru progresul general al olimpismului, într-o lume a păcii. El a atras atenția asupra șantajului pe care-l exercită promotorii comercializării sportului, tinzînd să-i transforme pe candidații olimpici în „oameni sandwich", și a subliniat din nou că Jocurile Olimpice sînt destinate sportivilor care nu cer bani pentru a concura. Intervenția următoare, a lui **Thomas Keller**, președintele Federației internaționale de canotaj academic —, și care a fost așteptată cu multă curiozitate (cunoscută fiind poziția tot mai drastică a organismelor tehnice internaționale) — a șocat și decepționat, prin contrast și prin lipsă de tact. Vorbitorul a prezis — fără nici un temei — pentru un viitor foarte apropiat nici mai mult nici mai puțin decît dizolvarea Jocurilor Olimpice și a mișcării olimpice, cerînd ca grija marilor competiții sportive să fie lăsată exclusiv în seama federațiilor internaționale. Încercînd să discrediteze mișcarea olimpică, Thomas Keller a uitat că răsunetul extraordinar pe care-l au astăzi sporturile în lume — și de care se bucură și profită în primul rînd federațiile internaționale — se datorește cu deosebire interesului manifestat în lumea întreagă față de J.O.

Raportul următor, al comitetelor olimpice naționale, susținut de **Trandafil Martinski** (Bulgaria) a pledat, dimpotrivă, pentru întărirea mișcării olimpice, cu contribuția tuturor factorilor, incluzînd și organismele guvernamentale, care au un rol important în propagarea „sportului pentru toți". Vorbitorul a propus Congresului să lanseze un apel către lumea sportivă în vederea realizării principiilor mișcării olimpice tinzînd să garanteze înțelegerea și prietenia între popoare. În același sens a fost condamnată tendința unora de a cere excluderea ceremonialului din ambianța competițiilor sportive.

Urmînd rapoartelor oficiale, au luat cuvîntul 25 de oratori, printre care generalul lt. **Marin Dragnea**, președintele Comitetului Olimpic Român, și prim-vicepreședinte al C.N.E.F.S. **Intervenția delegatului român — urmărită cu multă atenție — a militat pentru formularea unui document programatic care să înglobeze regulile olimpice esențiale. De asemenea, a sprijinit ideea unor relații mai strînse ale mișcării olimpice cu instituțiile și organismele care asigură educația fizică de bază a copiilor și tineretului studios din fiecare țară. Subliniind necesitatea realizării universalității mișcării olimpice, delegatul român a considerat că trebuie create premisele în vederea participării la ea a sportivilor din Republica Populară Chineză.**

Ziua de marți este consacrată temei relațiilor dintre C.I.O., C.N.O. și federațiile internaționale.

Victor BANCIULESCU

PE RĂBOJUL CONGRESELOR OLIMPICE

Pînă în prezent au avut loc nouă congrese olimpice. Primul s-a desfășurat la Paris în anul 1894, sub președinția inițiatorului Jocurilor Olimpice, Piere de Coubertin, în prezența a numeroși reprezentanți ai federațiilor și asociațiilor sportive din diferite țări ale lumii. Congresul a recunoscut Comitetul Olimpic Internațional ca organ responsabil de buna desfășurare a Jocurilor. Peste trei ani, în 1897, a avut loc cel de al doilea congres, de asemenea în Franța, în orașul Le Havre. Lucrările congresului au fost dedicate problemelor de igienă și pedagogie a sportului, întăririi „caracterului intelectual și filozofic" al Jocurilor și accentuării prestigiului internațional al C.I.O.

Al treilea congres s-a ținut la Bruxelles, în anul 1903, și pentru prima oară au luat parte membri ai guvernelor diverselor țări, responsabili cu probleme de educație a tineretului, reprezentanți ai universităților și colegiilor. Cei peste 200 de delegați au fost împărțiți în comisii și lucrările congresului au fost deosebit de fructuoase. Apoi, în anul 1906, tot la Paris, s-a hotărît ca J.O. să fie însoțite și de manifestații artistice și culturale.

Congresul următor și-a avut sediul la Lausanne — anul 1913 — și s-a deosebit de cele precedente prin faptul că lucrările au fost orientate către psihologia și fiziologia sportului. La numai un an distanță, din nou la Paris, s-a ținut cel de al șaselea congres. El a fost însă influențat de atmosfera încărcată a anului 1914, an care a marcat începutul primului război mondial și, în afara unor probleme legate de reprezentanțe și organizare, rolul său nu a fost prea important.

Imediat după război, Pierre de Coubertin a ținut să reînoade tradiția olimpică și a cerut ca la următorul congres, ținut în 1921 la Lausanne, să fie prezenți atît reprezentanții C.I.O., cît și aceia ai comitetelor olimpice naționale și ai federațiilor internaționale. Cu ocazia plecării sale din fruntea C.I.O., la congresul din Paris (1924), Coubertin a ținut să facă succesorilor săi o serie de recomandări de natură tehnică și organizatorică. După retragerea inițiatorului, s-a mai ținut doar un singur Congres olimpic, la Berlin, în anul 1930. S-au luat atunci o serie de hotărîri cu privire la durata J.O. și la programul olimpic. Pentru prima oară s-a luat hotărîrea de a se filma Jocurile și s-a reglementat activitatea fotografică pe vremea disputării întrecerilor olimpice.

PUNCT FINAL ÎN TURNEELE DE TENIS

MADRID, 1 (Agerpres). — Din cauza unei ploi torențiale, finalele turneului internațional de tenis de la Barcelona nu s-au putut disputa, fiind amînate. În ultimul meci al probei de simplu bărbați urmau să se întîlnească jucătorul român Ion Țiriac și italianul Adriano Panatta. Deoarece Panatta a fost nevoit să părăsească Barcelona, fiind angajat în alt turneu, organizatorii au hotărît să-i declare cîștigători pe ambii finaliști.

REZULTATE DIN ALTE TURNEE:

CHICAGO. Tom Okker a cîștigat cu 3—6, 7—6, 6—3 finala susținută cu John Newcombe. La dublu: Newcombe, Davidson — Battrick, Stilwell 6—7, 7—6, 7—6.

ALAMO. Roy Emerson, care, miercuri, împlinește 37 de ani, a terminat învingător în finală: 5—7, 6—1, 6—4 cu tînărul suedez Björn Borg. În semifinale, Emerson l-a eliminat cu 5—7, 6—2, 6—1 pe Ashe, iar Borg a dispus cu 6—3, 6—2 de Moore.

MARELE PREMIU F. I. L. T.

Cu toate că n-a reușit să treacă de Tom Okker, nici la Chicago, Ilie Năstase păstrează un avans de peste o sută de puncte față de „olandezul zburător", care a urcat acum pe locul doi:

1.	I. NĂSTASE (România)	428 p
2.	T. Okker (Olanda)	315 p
3.	M. Orantes (Spania)	284 p
4.	J. Newcombe (Australia)	277 p
5.	J. Kodes (Cehoslovacia)	250 p
6.	J. Connors (S.U.A.)	233 p
7.	S. Smith (S.U.A.)	199 p
8.	N. Pilici (Iugoslavia)	169 p
9.	A. Ashe (S.U.A.)	161 p
10.	T. Gorman (S.U.A.)	137 p

În această săptămînă au loc ultimele concursuri ale sezonului american în aer liber, la Fort Worth (S.U.A.) și Quebec (Canada), fiecare contînd pentru categoria B — 40 p. După acestea, participanții la circuit revin în Europa, pentru campionatele internaționale ale Spaniei, la Barcelona (cat. A — 60 p).

C. E. DE BASCHET

POLONIA — ROMÂNIA 66-60 (38-38)

BARCELONA, 1 (prin telefon, de la trimisul Agerpres, I. GOGA).

Cîteva amănunte asupra unor partide desfășurate în prima „repriză" a turneelor pe grupe ale campionatului european de baschet masculin sînt interesante. Astfel la Barcelona, am remarcat buna pregătire fizică și perseverența componenților echipei Greciei care, în plus, au avut și un realizator excelent în persoana lui Kastrinakis (a înscris 28 de puncte). Astfel victoria în fața echipei Franței este pe deplin meritată.

Întîlnirea dintre selecționatele Spaniei și Italiei a fost foarte dură și, ca urmare, arbitrii s-au văzut nevoiți să acorde numeroase greșeli personale, care au dus la eliminarea a trei dintre cei mai buni jucători spanioli: Santillana, Luyk și Buscato. Din fericire pentru gazde, eliminările s-au produs în ultima parte a meciului, cînd succesul lor era asigurat. Formația Bulgariei a opus o rezistență dîrză în partida cu Iugoslavia. În min. 30 scorul era egal (50—50), dar în final calitățile individuale și experiența campionilor mondiali și-au spus cuvîntul.

La Badalona, reprezentativa U.R.S.S. deși a folosit în prima repriză numai jucătorii de rezervă, a dispus cu ușurință de echipa Turciei (79—53).

După ziua de odihnă de duminică, ediția a XVIII-a a compionatului european a fost reluată luni, cînd au fost înregistrate următoarele rezultate: **la Badalona:** Cehoslovacia — Turcia 66—64 (35—34); **la Barcelona:** Bulgaria—Grecia 86—72 (49—35).

La încheierea ediției: într-un meci decisiv pentru ocuparea locului 4 în grupa A, Polonia—România 66—60 (38—38).

„CUPA ORAȘELOR" LA CICLISM S-A ÎNCHEIAT SÎMBĂTĂ; LA BRĂILA

Brăila a găzduit etapa a VIII-a — ultima — a „Cupei Orașelor" la ciclism, la care au participat echipele reprezentative ale orașelor București, Brașov, Constanța, Cluj, Ploiești, Tg. Mureș, Timișoara și Brăila. Atît în proba de șosea, cît și în cea pe circuit, alergătorii au oferit întreceri dîrze, care au plăcut miilor de spectatori. Au fost înregistrate următoarele rezultate: **prima zi — juniori mici** (25 km pe șosea): 1. T. Sîrbu (Buc.) 40:57, 2. A. Antal (Brașov) — același timp, 3. V. Morariu (Buc.) 41:12, **juniori mari** (50 km): 1. C. Bonciu (Buc.) 1 h 16:35, 2. N. State (Ploiești), 3. Gh. Marton (Cluj) — același timp; **ziua a doua — juniori mici** (circuit în centrul orașului): 1. V. Morariu (Buc.) 2. A. Antal (Brașov), 3. T. Sîrbu (Buc.); **juniori mari:** 1. C. Bonciu (Buc.), 2. N. Frunză (Brăila), 3. C. Vizitiu (Brăila).

În urma acestor rezultate, clasamentul general final arată astfel: **juniori mici — 1. T. SÎRBU** (Buc.), 2. A. Antal (Brașov), 3. Z. Siha (Timișoara), echipe: 1. Brașov, 2. Timișoara, 3. București; **juniori mari:** 1. A. Ciobanu (Ploiești), 2. C. Vizitiu (Brăila), 3. N. Frunză (Brăila), echipe: 1. Ploiești, 2. Cluj, 3. Brăila.

Paralel cu această ultimă etapă a „Cupei Orașelor" a avut loc și „Cupa Brăilei", o competiție desfășurată de-alungul a trei zile de întreceri. Victoria a revenit lui Radu Simion (București) — la juniori mari și lui Dumitru Sîrbu (București), la juniori mici.

Grigore RIZU — coresp.

CAMPIONATELE BALCANICE DE LUPTE GRECO-ROMANE

(Urmare din pag. 1)

s-a întîmplat așa, explicația poate fi găsită în slaba comportare a unor luptători de la care, pe bună dreptate, se așteptau mai mult. În timp ce **Ion Păun, Constantin Alexandru, Mihai Boțilă, Adrian Savlovschi** au dovedit o excelentă pregătire și o mare putere de luptă, obținînd victorii în toate partidele susținute, **Zoltan Szilak, Tiberiu Horvath** și **Adrian Popa** nu au evoluat la nivelul posibilităților și pregătirii lor. Dacă Szilak are unele scuze, fiind lipsit de experiența competițională necesară, Horvath și Popa au beneficiat de un stagiu mai îndelungat de pregătire la nivelul lotului național și evoluțiile lor slabe nu sînt explicabile. În plus, la categoria 52 kg, în locul campionului mondial **Nicu Gingă** (care după performanța de la Teheran nu mai avea dreptul să participe la întrecerile balcanice), a fost introdus în formație un junior talentat, **Sandu Botez, dar încă insuficient de puternic pentru confruntări de acest nivel. De asemenea, la 82 kg. echipa noastră nu dispune de un element capabil de performanțe, Gheorghe Ciobotaru dovedindu-se slab.**

Minusurilor în comportare li s-a adăugat și neșansa greului Roman Codreanu, care la un număr egal de victorii prin tuș cu Dinev (Bulgaria), deși a terminat la egalitate cu acesta, pentru un avertisment mai puțin primit în partidele anterioare, pe primul loc s-a clasat sportivul bulgar. Și astfel, formația țării noastre a ratat posibilitatea de a ocupa prima poziție în Balcani, performanță pe care au realizat-o mereu sportivii bulgari.

Totuși, față de edițiile precedente ale Campionatelor Balcanice, în întrecerile de la Timișoara s-a constatat o scădere evidentă a decalajului valoric existent pînă nu de mult între reprezentativele celor cinci țări participante. Aceasta nu înseamnă că valoarea sportivilor bulgari a scăzut. S-a putut remarca însă un progres vizibil al tinerilor luptători români și turci. Dacă, pînă mai ieri, Turcia era cunoscută pentru valoarea luptelor libere, la Timișoara s-a remarcat saltul valoric înregistrat de tinerii sportivi turci la stilul clasic. Ei s-au situat mereu în rîndul primilor clasați (au obținut și un titlu de campion balcanic), dovedindu-se adversari greu de depășit chiar și pentru cei mai valoroși luptători. Așa se și explică numărul mare de puncte (27) acumulate de echipa Turciei, care au adus-o pe locul 3, înaintea Iugoslaviei și Greciei, țări cu frumoasă tradiție la greco-romane.

Competiția recent încheiată în orașul de pe Bega a scos în evidență faptul că țara noastră dispune de multe elemente tinere, capabile de performanțe valoroase în anii ce urmează. Cu excepția categoriei 82 kg, unde nici în rîndul seniorilor nu există un sportiv de marcă, toate celelalte categorii sînt bine reprezentate de sportivi consacrați, ori de tineri ce și-au confirmat valoarea în ultimele mari întreceri. De altfel, antrenorul emerit **Ion Corneanu** s-a declarat satisfăcut de evoluțiile celor mai mulți dintre tinerii noștri reprezentanți, ajungînd la concluzia că pentru viitoarea ediție a Jocurilor Olimpice va putea alinia o formație care să confirme bunele rezultate obținute de luptătorii români la München. Bineînțeles, cu condiția ca în pregătirile viitoare selecționabilii să dovedească aceeași seriozitate și pasiune.

Acești sportivi din R. D. Germană, campioni ai săniuțelor, vor începe antrenamentele de la prima cădere de zăpadă. În rîndul lor se află (de la stînga la dreapta): Klaus Bonsack, Albert Bienert, Wolfgang Scheidel și Horst Hornlein

Foto: A.D.N.-ZENTRALBILD

„OLIMPIADA ALBĂ A ANULUI 1976 VA DĂINUI ȘI DUPĂ CE FLACĂRA ÎNTRECERILOR SE VA FI STINS!"

— Interviu cu dr. Alois Lugger, primarul orașului Innsbruck, vicepreședintele Comitetului de organizare al J. O. de iarnă —

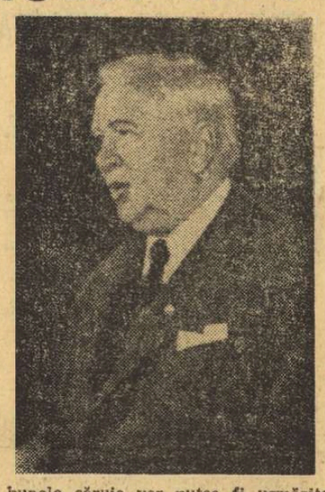

În cursul vizitei întreprinse în țara noastră, dr. **Alois Lugger**, primarul orașului Innsbruck, vicepreședinte al Comitetului de organizare al Jocurilor Olimpice de iarnă 1976, a fost și oaspetele redacției ziarului „Sportul". Cu acest prilej, d-sa a avut amabilitatea de a răspunde la cîteva întrebări privind organizarea celei de a X-a ediții a Olimpiadei albe.

— Mai întîi, am dori să împărtășiți cititorilor ziarului nostru, în amănunt, împrejurările în care orașului Innsbruck i-a fost atribuită sarcina de onoare a organizării viitoarelor Jocuri de iarnă. Cum s-a ajuns la aceasta?

— În linii mari, subiectul este desigur cunoscut în întreaga lume sportivă. Mai puțin poate faptul, demn de amintit, că noi eram pregătiți să preluăm „din mers" organizarea Jocurilor, încă dinainte ca Denver-ul să fi renunțat la ea. Se știe, orașul american s-a retras anul trecut, în momentul cînd devenise clar că nu va putea asigura întreg cadrul organizatoric pentru marea competiție. Dar posibilitatea aceasta fusese întrevăzută în cercurile bine informate ale mișcării olimpice și noi am pus-o imediat pe tapet. Încă înainte ca „problema Denver" să fi ajuns la epilog, noi prezentam la C.I.O. o documentare completă a posibilităților pe care le are orașul nostru de a găzdui Olimpiada albă, oferindu-ne în mod implicit candidatura. Am fost deci primii în seria de propuneri, devansînd pe cele ulterioare ale orașelor Chamonix, Lahti, Salt Lake City și Lake Placid. Aveam, în plus, garanția unor instalații deja existente, cele rămase de la ediția 1964. Aveam și recomandarea unei bune reputații ca organizatori ai marilor competiții de iarnă. Cele ce-au urmat sînt lesne de înțeles. Am cîștigat bătălia.

— Și urmează, desigur, alta mult mai grea, a îndeplinirii nobilei misiuni ce v-ați asumat-o. Sîntem convinși că opinia publică sportivă mondială vă datorează stimă și admirație, pentru modul operativ și entuziast în care ați rezolvat o problemă, ce crease la un moment dat îngrijorare în mișcarea olimpică. Puteți să ne spuneți, în cîteva cuvinte, care va fi cadrul organizatoric al viitoarei Olimpiade albe?

— Poate părea curios, dar el va avea numeroase puncte de deosebire față de cel asigurat Jocurilor ediției a VII-a, de la Innsbruck. E drept, unele instalații vor fi preluate în starea existentă, sau cu mici modificări doar. Așa va fi stadionul de gheață de la Bergisel, la piciorul uriașei trambuline, acolo unde se va ține ceremonia de deschidere, la 4 februarie 1976, ca și cea de închidere, după 12 zile. Tot aci vor avea loc întîlniri din cadrul turneului de hochei și demonstrații de patinaj artistic. Trambulina însăși va fi mărită, pentru a permite „icarilor zăpezii" sărituri la posibilitățile lor actuale. Apoi, hocheiștii și patinatorii vor avea la dispoziție alte două patinoare acoperite, unul amenajat într-o sală care a servit anterior expozițiilor și manifestărilor artistice, cealaltă aflîndu-se la centrul omnisport Tivoli. În proximitatea stadionului de gheață se află pista de viteză, care va fi și ea modernizată, întreaga țevărie fiind acum betonată, iar în interiorul inelului amenajîndu-se un patinoar circular pentru patinaj artistic. Pistele pentru schi alpin, de la Axamer Lizum, în special cea de coborîre, vor fi reamenajate. Cam acestea ar fi principalele instalații pe care le preluăm de la vechea Olimpiadă, perfecționîndu-le doar. Altele le ridicăm de pe noi fundații, cu noi planuri.

— V-am ruga să ni le prezentați și pe acestea.

— Voi începe cu cele destinate unor discipline sportive care au o deosebită rezonanță în țara dv. Mă gîndesc în primul rînd la boberii români, atît de apreciați pretutindeni, care vor lua startul de pe o nouă pistă artificială, pe Igls. Această pistă prezintă o inovație, pe care noi o considerăm foarte prețioasă, anume aceea că ea poate găzdui și întrecerile de săniuțe. Planul construirii acestei piste comune a fost conceput în acord cu conducătorii celor două foruri internaționale de specialitate, dr. A. Rotta (președintele F.I.B.T.) și Bert Isatisch (F.I.L.), pe care i-am invitat simultan la consultări la fața locului. Consimțămîntul lor ne dă posibilitatea să dotăm cele două discipline sportive cu o pistă ultra-modernă, care va funcționa 4—5 luni pe an fără întrerupere. Cu noi piste și trambuline pentru sărituri va fi dotat centrul de schi nordic de la Seefeld, din trecerile de săniuțe. Planul construirii acestei piste comune a fost conceput în acord cu conducătorii celor două foruri internaționale de specialitate, dr. A. Rotta (președintele F.I.B.T.) și Bert Isatisch (F.I.L.), pe care i-am invitat simultan la consultări la fața locului. Consimțămîntul lor ne dă posibilitatea să dotăm cele două discipline sportive cu o pistă ultra-modernă, care va funcționa 4—5 luni pe an fără întrerupere. Cu noi piste și trambuline pentru sărituri va fi dotat centrul de schi nordic de la Seefeld, din trecerile de săniuțe, sau cele de schi nordic, sînt tocmai menite acestui scop generos. La Seefeld vor putea schia mii de turiști, la Igls vor coborî copii pe săniuțe, nu se vor întrece numai marii campioni. Sîntem convinși: **Olimpiada albă a anului 1976 va dăinui și după ce flacăra aprinsă la Bergisel se va fi stins!**

Interviu de Radu VOIA

TELEX • TELEX • TELEX • TELEX • TELEX • TELEX • TELEX

Au luat sfîrșit întrecerile turneului internațional masculin de volei desfășurat timp de o săptămînă în Cehoslovacia. Victoria a revenit reprezentativei U.R.S.S., care, în turneul final, a totalizat 6 puncte, urmată de echipele Poloniei — 5 p, Cehoslovaciei — 4 p și R. D. Germane — 3 p. În ultima zi a competiției, Polonia a întrecut cu 3—0 formația R. D. Germane, iar U.R.S.S. a învins cu 3—0 selecționata Cehoslovaciei. În turneul pentru locurile 5—8 s-au înregistrat următoarele rezultate: Japonia — Bulgaria 3—0; S.U.A. — Brazilia 3—0. Clasament: 5. Japonia; 6. S.U.A.; 7. Bulgaria; 8. Brazilia.

■

Majoritatea partidelor din runda a 12-a a turneului internațional de șah „Memorialul Bora Kostici", care se desfășoară la Virșeț (Iugoslavia), s-au întrerupt. S-au încheiat remiză trei partide: Zuckermann — Hecht, Velimirovici — Masici și Parma — Tringov. În clasament, conduc Velimirovici, Parma (ambii Iugoslavia) și Tringov (Bulgaria) — cu cîte 7 p fiecare, urmați de Quinteros (Argentina), Raduiov (Bulgaria) — 6½ (1) p.

■

Cursa ciclistă internațională desfășurată în regiunea Padova s-a încheiat cu victoria rutierului italian Franco Bitossi, cronometrat pe distanța de 234 km cu timpul de 6h 02. La opt secunde au sosit compatrioții săi Enrico Paolini și Vladimiro Paniza, iar Giovanni Battaglini a ocupat locul patru, la 10 sec. de învingător.

■

Selecționata de box a Irlandei, care se află în turneu în S.U.A., a evoluat la Chicago în compania echipei țării gazdă. Pugiliștii americani au terminat învingători cu scorul de 7—4.

Concursul internațional de motocros (contînd pentru Campionatul european), desfășurat în localitatea elvețiană Boergessg, s-a încheiat cu victoria suedezului Rauni Sellman, care a totalizat 84 puncte. L-au urmat concurenții englezi Martin Lampkin — 37 p și Robert Edwards — 42 p.

■

Cursa internațională automobilistică (rezervată mașinilor de construcție specială), desfășurată la Ternton (New Jersey), a fost cîștigată de americanul Gordon Johncock („Offenhauser-Eagle"), care a parcurs 200 mile (321,860 km) în 1h 29:17, cu o medie orară de 217,300 km. Pe locul doi, la două zecimi de secundă, s-a clasat compatriotul său Bobby Unser („Offenhauser-Eagle").

■

Astăzi, pe ringul arenei „Royal Albert Hall" din Londra, campionul european de box la categoria grea, englezul Joe Bugner, își pune centura în joc în fața șalangerului său, italianul Bepi Ros. În caz de victorie, Bugner îl va întîlni pe Ken Norton, redutabilul pugilist american, care a cîștigat unul din cele două meciuri susținute în compania lui Clay.

■

La Asuncion s-a disputat meciul dintre selecționatele Paraguayului și Boliviei, contînd pentru preliminariile campionatului mondial — grupa a II-a sud-americană. Fotbaliștii din Paraguay au terminat învingători cu scorul de 4—0 (3—0). Clasamentul grupei:

1—2.	Argentina	3 2 1 0 6— 1 5
1—2.	Paraguay	3 2 1 0 7— 2 5
3.	Bolivia	4 0 0 4 1—11 0

Ultima partidă a grupei, Argentina — Paraguay, decisivă, se va desfășura duminică 7 octombrie, la Buenos Aires.

Redacția și administrația: București, str. Vasile Conta nr. 16; telefoane: centrală 11.10.05, secția corespondenți 11.51.09, interurban 72 și 286; telex: sportrom buc, 180, Tiparul „I. P. „Informația", București 40.368

PROLETARI DIN TOATE ȚĂRILE, UNIȚI-VĂ!

Sportul

ZIAR AL CONSILIULUI NATIONAL PENTRU EDUCAȚIE FIZICĂ ȘI SPORT

ANUL XXIX — Nr. 7 552 | 4 PAGINI 30 BANI | Miercuri 3 octombrie 1973

Astăzi, pe cinci stadioane din țară și de peste hotare

REPREZENTANTELE FOTBALULUI NOSTRU SUSȚIN MECIURILE RETUR ÎN COMPETIȚIILE EUROPENE

Azi, din nou una din acele „miercure de foc" pentru fotbalul nostru. Patru echipe de club susțin meciuri-retur în cadrul primului tur al competițiilor europene intercluburi (**Dinamo** în Cupa Campionilor, **Chimia Rm. Vîlcea** în Cupa Cupelor, **F. C. Argeș** și **Universitatea Craiova** în Cupa U.E.F.A.) iar o a cincea, **A. S. Armata Tg. Mureș** susține cea de-a doua manșă în finala Cupei Balcanice.

Despre toate aceste întîlniri, pe care urăm fotbaliștilor noștri să le absolve cu succes, amănunte în reportajele-avancronică ce urmează :

CRUSADERS MAI CREDE ÎN CALIFICARE

Prima campioană a **Irlandei de Nord** care joacă la **București** va putea fi văzută la lucru astăzi, pe stadionul Dinamo. **Crusaders — „echipa tinereții și vigoarei fotbalului irlandez"**, cum a fost numită după cîștigarea ultimei ediții a competiției naționale, a venit la București știind foarte bine că acel handicap din prima întîlnire devine și mai mare în jocul-retur. În toate declarațiile, și chiar și din întreaga atitudine a conducătorilor și jucătorilor din Belfast, emană însă un aer de **„noi nu avem ce pierde, noi vom juca relaxat și fără teme ri, noi putem profita tocmai de sentimentul de liniștire care, probabil, și-a făcut loc în tabăra campioanei României"**. În reportajele transmise de ziariștii care însoțesc pe **Crusaders**, acesta e punctul de vedere al antrenorului **Megaw** și al căpitanului de echipă **McFarland**.

Rîndurile trimise de la București vorbesc însă mult și despre frumoasa primire, despre multiplele dovezi de atenție și amabilitate din partea gazdelor. **Bucureștiul** le place foarte mult irlandezilor și mulți și-au și propus viitoare vacanțe în România.

Ultimele preparative ale oaspeților pentru întîlnirea de astăzi au avut loc ieri după amiază, pe stadionul **Dinamo**. Antrenamentul a fost intens și de mare angajament, adică exact cum se comportă și în aparițiile oficiale **Crusaders**. A impresionat suita de exerciții fizice și marea seriozitate cu care ea a fost executată. La sfîrșitul antre-

Eftimie IONESCU

(Continuare în pag. a 3-a)

Aspect de la antrenamentul de ieri al campionilor irlandezi

INTERES FĂRĂ PRECEDENT LA CRAIOVA, PENTRU MECIUL CU FIORENTINA

CRAIOVA, 2 (prin telefon). — Poate că niciodată pînă acum, în acest oraș cu entuziaști iubitori ai fotbalului, un meci al echipei locale, Universitatea, nu a stîrnit atîta interes ca această confruntare cu Fiorentina (retur al primei manșe din „Cupa U.E.F.A."), care este privită și așteptată aici ca un mare eveniment sportiv. Este, desigur, inutil să mai subliniem că toate cele 30 000 de bilete puse în vînzare au fost epuizate. (Și totuși, la această oră de seară, zeci și zeci de cameni strînși în fața sediului C.J.E.F.S. speră încă — dar zadarnic — să obțină acel mic și miraculos petic de hîrtie). Problema pe care mulți dintre fericiții posesori ai acestor bilete și-o pun acum, în ajunul meciului, este aceea a orei la care vor trebui să meargă mîine (n.r. azi), chiar înainte de amiază, la stadion (porțile lui se vor deschide la 10 dimineața) pentru a găsi locuri cît

Constantin FIRĂNESCU

(Continuare în pag. a 3-a)

LOTUL REPREZENTATIV DE FOTBAL PENTRU MECIUL CU FINLANDA

Aseară, în cadrul unei ședințe a Biroului F.R. Fotbal, antrenorul Valentin Stănescu a prezentat o scurtă analiză a meciului R.D. Germană — România, de la Leipzig. Antrenorul principal al echipei naționale s-a referit la cauzele care au determinat insuccesul din acest meci. Au luat cuvîntul, în cadrul discuțiilor, unii membri ai Biroului, după care antrenorul Valentin Stănescu a prezentat lotul de 22 de jucători ce va fi comunicat astăzi la F.I.F.A., în vederea jocului cu Finlanda, de la 14 octombrie, la București, pe stadionul „23 August".

Iată componența acestui lot :

PORTARI : Răducanu, Iordache, Adamache

FUNDAȘI : Sătmăreanu, Niculescu, Antonescu, Sameș, Smarandache, Deleanu, Velea

MIJLOCAȘI : Dumitru, Dinu, Boldeanu, Nunweiller

ÎNAINTAȘI : Troi, Pantea, Dobrin, Dembrovschi, Dumitrache, M. Sandu, Iordănescu, Marcu.

După prezentarea lotului, care a fost aprobat de Biroul F.R. Fotbal, antrenorul V. Stănescu a prezentat programul de pregătire în săptămîna viitoare, premergătoare meciului cu Finlanda. După toate probabilitățile, meciul România — Finlanda se va juca începînd de la orele 15,30.

Agenda
ACTIVITĂȚII SPORTIVE DE MASĂ

„DIANELE" ÎN ÎNTRECERI DE CROS ȘI TIR...

Luni după-amiază. Zi obișnuită de activitate — intensă — pe stadionul Tineretului din Capitală. Pe fiecare din terenurile bazei, grupuri — mai mici sau mai mari — de fete și băieți, de la Clubul sportiv școlar, Școala sportivă nr. 1, I.E.F.S., I.P.G.G., Liceul nr. 35, Școala sportivă de atletism etc. își pregăteau în liniște, cu răbdare și migală, temele date de antrenori.

Zi obișnuită de lucru. Și totuși în această după-amiază, marele complex sportiv de pe Bulevardul Mărăști a fost martorul unui eveniment aparte. Aici, într-un cadru sărbătoresc au avut loc întrecerile finale ale **„Cupei Diana"**, la cros și la tir. Cele mai bune alergătoare și țintașe din sectoarele Capitalei și-au dat întîlnire pe „Tineretului" pentru confruntările finale, într-o competiție mult îndrăgită, devenită tradițională.

Am stat de vorbă, la sfîrșitul crosului, cu învingătoarea cursei, tînăra **Ecaterina Bidilică**, reprezentanta sectorului 5. Are 21 de ani și este muncitoare-măsurătoare, la Întreprinderea „Apolo". **„Joc handbal și... fotbal** — ne spune ea — **dar crosul mi-a dat cele mai mari satisfacții. Mi-a plăcut întotdeauna să alerg și chiar am concurat la un cros, în primăvară, pe un traseu, în jurul Teatrului de Operă. Am fost destul de bucuroasă cînd președintele asociației noastre sportive — „Libertatea" — a anunțat crosul din cadrul „Cupei Diana". M-am prezentat și iată că am cîștigat"...**

O impresie frumoasă a lăsat-o și tînăra țesătoare (18 ani) **Jeni Stroe** de la I. S. Dacia — sectorul 8. A luptat cu multă ambiție să-și adjudece victoria, dar a ocupat locul 2. În ajun, duminică, ea a participat la un concurs de orientare turistică, unde, la individual a cîștigat titlul de campioană a municipiului București. În două zile două victorii ar fi fost, într-adevăr, o performanță... Dar după cum ne-a mărturisit ea : **„Sînt tînără și am timp și pentru astfel de performanțe..."**

La tir a plăcut mult succesul fetelor de la I.S.C.P.C.Z. Primele 5 locuri în clasamentul întrecerii au fost ocupate de reprezentantele acestei întreprinderi.

Dar iată clasamentele. **CROS :** 1. Ecaterina Bidilică (Libertatea), 2. Jeni Stroe (Dacia), 3. Georgeta Nica (Dacia), 4. Ioana Vasilescu (Libertatea), 5. Cristina Tigan (Confecția). Pe echipe : 1. Tricodava (sector VI), 2. Dacia (sector VIII), 3. Libertatea (sect. V), 4. Confecția (sect. VII), 5. Borangicul (sect. VIII).

TIR : 1. Mihaela Brînzan, 2. Maria Besleagă, 3. Rodica Bardas, 4. Doina Constantin, 5. Rodica Andrei — toate de la I.S.C.P.C.Z., echipe : 1. I.S.C.P.C.Z. (sect. I), 2. București — Zahăroase (sect. V), 3. F.C.M.E. (sect. III), 4. Fabrica de confecții (sec. VII), 5. Dacia (sect. VIII).

Gheorghe ȘTEFANESCU

ACTIVITATE INTENSĂ LA „ELECTRICA" SIBIU

Asociația sportivă Electrica Sibiu a organizat, în ultima vreme, reușite competiții la fotbal (6 echipe), popice (12), orientare turistică (12), tenis de masă și șah. Au luat parte sportivi reprezentînd întreprinderea de electricitate, Electrobobinajul și I.R.M.E.

Finalele la toate disciplinele sus-menționate vor avea loc în ziua de 16 octombrie. Cîștigătorilor li se vor acorda cupe și medalii.

Ilie IONESCU, coresp. județean

„CUPA ZALĂU 500"

În cadrul acțiunilor prilejuite de împlinirea a 500 de ani de la atestare documentară a orașului Zalău, ședința județului Sălaj, în localitate au fost organizate întreceri la fotbal, volei și handbal. Cîștigătoare, formațiile Victoria (fotbal), C.S. Zalău (volei fete), Liceul de cultură generală Zalău (volei băieți), Sănătatea (handbal fete) și Victoria (handbal băieți).

Marcel BONȚOIU, coresp. județean

NOI ȘCOLI PROFILATE PE DIFERITE RAMURI DE SPORT

O inițiativă a Inspectoratului școlar al Capitalei

Începutul noului an școlar este marcat — în municipiul București — de cîteva inițiative privind profilarea unor unități de învățămînt pe specializarea într-o anumită ramură de sport. Ele aparțin Inspectoratului școlar al Capitalei și urmăresc să materializeze unele prevederi ale Hotărîrii Plenarei C.C. al P.C.R. din 28 februarie — 2 martie, care vizează dezvoltarea activității sportive în rîndul elevilor.

În acest context se înscrie crearea unor clase de atletism pe lîngă școlile generale nr. 79, 190, 164 și 203. Din punctul de vedere al dotării, cel mai bine se vor prezenta lucrurile în cazul celor două școli vecine, 164 și 203, din cartierul Drumul Taberei, între care se află — în curs de amenajare — un complex sportiv avînd o funcționalitate largă pentru alergări, sărituri și aruncări. Este drept că acest complex a fost, o vreme, abandonat de constructori, dar, iată că acum — ca urmare și a sugestiilor aduse de ziar, cei în cauză se arată hotărîți să continue lucrările și să ofere elevilor din cele două școli posibilitatea de a-și desfășura activitatea (antrenamente și concursuri) poate chiar în actualul trimestru. Cît privește încadrarea cu tehnicieni de înaltă calificare, lucrurile se prezintă foarte bine la „190", școală în care activează, pe de o parte, un profesor de educație fizică cu recunoscute merite în selecția și formarea de tineri atleți **(Gheorghe Teșu)** precum și un altul **— Doru Bădini —** fost pînă nu de mult atlet de performanță, component al lotului reprezentativ.

Clase profilate pe gimnastică vor ființa în primul rînd la Școala generală nr. 28 din Aleea Circului. Este o alegere inspirată, dacă ne gîndim că elevii acestei școli pot utiliza una dintre cele mai moderne săli bucureștene, cea a clubului sportiv Dinamo, situată în vecinătate. De remarcat înțelegerea conducerii clubului din Șoseaua Ștefan cel Mare, care s-a manifestat nu o dată, cînd a fost vorba de a acorda sprijin material formării unor noi generații de sportivi. O clasă de gimnastică se află în actualitate și la Școala generală nr. 75, care dispune de o sală adecvată, nouă, precum și de aportul unor experimentate antrenoare, **prof. Maria Tarco și prof. Aurelia Bunea.** Fără a fi vorba de o clasă nouă, trebuie să semnalăm faptul că la Liceul nr. 35, cu program de educație fizică, a fost transferat unul dintre specialiștii în materie, **prof. Gheorghe Chioreanu,** împreună cu elevele sale, micile „maestre" de la Școala sportivă nr. 1. În acest fel, gimnastica își va spori eficiența la Liceul nr. 35, neîndoielnic, concurînd, într-un fel, baschetul, care se afirmă net pe planul performanței. Va fi o concurență spectaculoasă, mai ales dacă trio-ul de profesori-antrenori de aici, **Barbara Dumitrescu — Gheorghe Chioreanu — Gabriel Molea** va colabora strîns încă din aceste prime săptămîni de școală.

Cît privește natația, menționăm

Tiberiu STAMA

(Continuare în pag. a 3-a)

Un aspect de pe „Tineretului" în timpul cursei de cros

Începe să se cristalizeze noua formulă a echipei naționale de handbal feminin ?

„NE AFLĂM PE UN DRUM BUN, DAR DORIM CA „TROFEUL CARPAȚI" SĂ ADUCĂ OMOGENIZAREA ECHIPEI"

— ne declară antrenorul emerit CONSTANTIN POPESCU, conducătorul lotului

Ne mai despart puține zile de startul celei de a XIV-a ediții a „Trofeului Carpați" la handbal feminin, ultima competiție internațională de anvergură înaintea Campionatelor mondiale din Iugoslavia. Reprezentativa țării noastre, aflată și ea în plină perioadă de pregătire, a participat în ultima vreme la două puternice competiții : „Cupa Balaton" și Turneul internațional de la Zaporoje (U.R.S.S.), clasîndu-se de fiecare dată pe locul III.

Despre evoluția echipei în aceste turnee, despre pregătirile pentru „Trofeul Carpați" și, firește, despre apropiatele campionate ale lumii am discutat cu antrenorul emerit **Constantin Popescu,** care conduce selecționata țării noastre.

— Au trecut aproape trei luni de cînd ați preluat conducerea echipei naționale. Ce ne puteți spune despre ceea ce ați realizat în această perioadă ?

— În primul rînd, țin să remarc seriozitatea tuturor jucătoarelor în pregătiri și disciplina bună instaurată în lot. La aceste capitole nu am avut nici un fel de greutăți, absolut toată lumea înțelegînd că avem în față o răspundere deosebită, de care trebuie să ne achităm cît mai onorabil. Cel dintîi test al echipei sub conducerea mea, **„Cupa Balaton"**, a venit, însă, cam repede, nefiind deci suficient de edificator. Jucătoarele n-au avut timpul practic necesar să se acomodeze cu noile idei tactice și chiar cu efortul crescut în antrenamente. Toate acestea nu ne-au permis punerea la punct a jocului în ansamblu, fapt care a dus la înregistrarea cîtorva eșecuri. În spre finalul „Cupei Balaton" formația a început să se pună pe roate și chiar de atunci s-au întrevăzut unele progrese.

— A urmat, apoi, puternicul turneu de la Zaporoje...

— A fost, într-adevăr, un turneu extrem de puternic, în orice caz mult mai puternic decît cel din Ungaria. Din păcate, debutul nostru a fost marcat de o surpriză de proporții, neplăcută pentru noi. Am pierdut în fața selecționatei de tineret a U.R.S.S. Explicații ar fi numeroase, dar cred că principalul motiv îl constituie clasica subapreciere a forțelor adversarului (pe care nu-l cunoșteam). Echipa noastră a condus cu 3—0, iar la pauză scorul era egal (7—7). Au urmat ratări, cauzate de pripeli în atac, soldate cu contraatacuri și, implacabil, a venit... panica. Finalul a aparținut categoric tinerelor handbaliste sovietice. Aș vrea să subliniez, însă, că forța acestei echipe este cu totul neobișnuită și demn de remarcat mi se pare faptul că în fața primei reprezentative a U.R.S.S. „tineretul" a condus la pauză cu 7—4 !...

— După debutul acesta și după o altă înfrîngere, se pare că echi-

Horia ALEXANDRESCU

(Continuare în pag. a 2-a)

În aceste zile, prin unități comerciale

MAI MULTĂ ATENȚIE APROVIZIONĂRII MAGAZINELOR CU ARTICOLE DE SPORT PENTRU ELEVI

Sub impulsul începerii noului an de învățămînt, am pornit iarăși la drum pe trasee unităților comerciale care desfac articole de sport, căutînd aci obiecte de care au nevoie școlarii la orele de educație fizică.

BUZAU

Magazinul Turist nr. 162 s-a mutat într-o clădire mai arătoasă, avînd acum un spațiu corespunzător. Rafturile sînt pline cu diverse sortimente de echipament și încălțăminte pentru micii sportivi (chiloți, tricouri, ghete de baschet și treninguri) în cantități suficiente. Dar (păcat că există acest „dar") doi elevi, unul de vreo 9—10 ani și celălalt mai mare cu 4—5 ani, se interesau de pantofi de tenis. Vînzătorul le-a răspuns cu amabilitate :

— Momentan nu avem, mai încercați.

Am aflat de la responsabilul magazinului, **Nicolae Dumitru** că I.C.R.T.I. Ploiești, în pofida comenzilor săptămînale, nu trimite la toate numerele cantități suficiente de tenișI, resimțindu-se mai ales lipsa numerelor 22 și 23. De asemenea, mult căutați în această perioadă sînt pantofii de încălzire. Degeaba, lipsesc cu desăvîrșire.

FOCȘANI

În orașul de reședință al județului Vrancea ne-am luat permisiunea, în numele elevilor, să căutăm echipamentul pe care îl cer copiilor profesorii lor de educație fizică. La magazinul „Turist" nr. 43 de aci, repetăm întrebarea băieților de la Buzău, referitoare la pantofii de tenis.

— Nu avem, numărul respectiv, ni se răspunde.

— Atunci, am dori o pereche de pantofi pentru încălzire...

— Ehei, de cînd nu am mai primit așa ceva...

De asemenea, clienții de lîngă noi, care solicitau ghete de baschet sau tenișI mărimile 26,5, 27 și 23 plecau dezolați. Explicațiile cuvenite ni le-a dat **Elena Borș,** responsabila magazinului. **„Nu este cazul să înșir toate obiectele care nu-și fac un stagiu îndelungat în rafturi, dar este greu de înțeles de ce se perpetuează aceleași lacune în rețeaua noastră comercială. Se știe bine că în pragul unui nou an școlar se caută mai mult tricourile albe și chiloții de culoare neagră. Nouă ne vin în cantități mai mari alte culori. Absența pantofilor de încălzire și a unor mărimi de ghete de baschet și tenișI nemulțumește pe cumpărători (și bine-înțeles și pe noi), care trebuie să alerge zile întregi pînă găsesc ce doresc. Să știți că după aceste mărfuri și alte articole, ca de exemplu mingile de fotbal, volei, rulete și cronometre, folosite ca materiale didactice în școli, alergăm și noi pe la depozitele din Galați,**

Traian IOANIȚESCU

(Continuare în pag. a 2-a)

RAID-ANCHETĂ ÎN TREI ORAȘE — REȘEDINȚĂ DE JUDEȚ

LA SF. GHEORGHE :

CAMPIONATELE BALCANICE DE GIMNASTICĂ

În fața gimnasticii noastre se află cîteva importante evenimente. Săptămîna aceasta, la Sf. Gheorghe, este programat meciul dintre selecționatele feminine ale României și Olandei, iar în zilele de 12, 13 și 14 octombrie, tot la Sf. Gheorghe au loc Campionatele balcanice de gimnastică, întrecere tradițională care reunește în fiecare an echipele reprezentative ale țărilor participante.

Pe măsură ce se apropie data primei reuniuni a acestei ediții a Campionatelor balcanice, se intensifică și pregătirile pentru buna desfășurare a întrecerii. Comisia de organizare, al cărei președinte este tovarășul Ion Koos, primarul municipiului Sf. Gheorghe, se străduiește să asigure cele mai bune condiții pentru toți sportivii și oficialii ce se vor reuni în țara noastră, pe măsura binecunoscutei ospitalități românești. Sportivii noștri se află de cîteva zile la Sf. Gheorghe unde își desăvîrșesc pregătirea.

De remarcat că, pentru prima dată, și-au anunțat prezența la această competiție și gimnaști din Turcia și Grecia. În ce privește programul concursului, el a fost stabilit după cum urmează : vineri 12 octombrie — gimnastică sportivă masculină ; simbătă 13 octombrie — gimnastică sportivă feminină ; duminică 14 octombrie — gimnastică modernă și finalele pe aparate la gimnastică sportivă.

Victor Conțiu *(A.S.A. Cluj)* cu Omăt, *noul campion al categoriei semiușoare la obstacole, suprins într-o frumoasă săritură.*

Foto : I. MIHĂICĂ

CĂLĂREȚII CLUJENI — PERFORMERII PRIMEI PROBE A CAMPIONATELOR REPUBLICANE

Etapa finală a campionatelor naționale de călărie a debutat, ieri, la baza hipică din Calea Plevnei, cu întrecerile de obstacole, la categoria semiușoară.

Conform pronosticurilor, am asistat la o luptă strînsă, fiecare concurent — dintre cei 28 prezenți la start — făcînd apel la toate cunoștințele pentru a cuceri primul loc în clasament.

Dimineață a fost programată proba nr. 1. Parcursul a avut 10 obstacole (12 sărituri), cu o înălțime maximă de 1,10 m. De menționat că în concurs au intrat mulți cai tineri — aflați la cea dintîi dispută de mai mare dificultate — dar care au arătat frumoase calități, efectuînd parcursul cu multă acuratețe și dezinvoltură.

După evoluția tuturor sportivilor, 18 dintre ei au încheiat parcursul fără nici un punct penalizare, necesitînd un parcurs în plus, de baraj (la cronometru) pe 6 obstacole, înălțate la 1,20 m. În dorința de a ocupa o poziție cît mai bună în această manșă, pentru a păstra cît mai multe șanse la titlu, unii dintre călăreți (inexplicabil, totuși pentru experiența lor de concurs) au comis greșeli elementare în abordarea obstacolelor, fiind penalizați, ceea ce, evident, i-a scos din cursă. În urma barajului șapte concurenți — **Alexandru Bozan** (C.S.M. Sibiu) cu **Cerbu** 32,3 s, **Eugen Ionescu** (Dinamo) cu **Beladona** 35,7 s, **Victor Conțiu** (A.S.A. Cluj) cu **Omăt** 35,9 s, **Mircea Sile** (Dinamo) cu **Alun** 38,5 s, **Aurelian Stoica** (Petrolul Ploiești) cu **Suc** 41,9 s, **Iuliu Orha** (Mondial Lugoj) cu **Someș** 44,6 s, **Viorica Rozentzweig** (C.S.M. Sibiu) cu **Angelica** 47,7 — au încheiat cu zero puncte, intrînd cu șanse egale în manșa a doua, decisivă pentru desemnarea noului campion.

Așadar, atenția spectatorilor s-a îndreptat, în proba nr. 2 disputată după-amiază, spre cei șapte călăreți. Într-adevăr, sportivii au oferit

PROGRAMUL DE AZI

ora 9 : — proba de dresaj, cat. ușoară; — proba nr. 1 de obstacole, cat. ușoară.
ora 15.30 : — proba nr. 2 de obstacole, cat. ușoară.

Emanuel FANTĂNEANU

(Continuare în pag. a 2-a)

DESCHIDEREA UNEI EXPOZIȚII JUBILIARE A CLUBULUI RAPID

În cadrul unei festivități la care au luat parte reprezentanți ai Ministerului Transporturilor și Telecomunicațiilor, Comitetului de partid al sectorului 8, Consiliului Național pentru Educație Fizică și sport, C.M.E.F.S. București, conducători, antrenori și sportivi fruntași ai clubului Rapid, ieri dimineață a fost inaugurată o expoziție jubiliară cu prilejul aniversării a 50 de ani de existență a acestui club.

Această expoziție, deosebit de bogată și de interesantă, cuprinde fotografii, cupe, fanioane și alte mărturii — dintre care unele de o mare valoare — despre activitatea clubului sportiv feroviar de la începuturile sale și pînă astăzi.

Expoziția — găzduită într-una din sălile de la Stadionul Giulești — rămîne deschisă pentru public, putînd fi vizitată zilnic între orele 10—14 și 16—20 (duminica între 9—13).

ÎN CAMPIONATUL DE TENIS DE MASĂ PE ECHIPE

FAVORIȚII ȘI-AU VALORIFICAT ȘANSELE ÎN ETAPA A II-a A RETURULUI

Cele opt partide disputate în cea de a doua etapă a returului campionatului republican de tenis de masă, în Capitală, s-au încheiat cu următoarele rezultate:

MASCULIN: **I.E.A.B.S. — LOCOMOTIVA BUCUREȘTI** 0—17. Realizatorii acestei victorii: Păuna 4 v, Buga 4 v, Macovei 4 v, plus partida de dublu Danielis — Macovei. **I.E.A.B.S. — COMERȚUL TG. MUREȘ** 5—12. După ce cu o zi înainte au pierdut la un scor categoric, jucătorii de la I.E.A.B.S. nu au rezistat nici în partida cu Comerțul Tg. Mureș. Autorii victoriei: Sentivani 4 v, Singeorzan 4 v, Velici 3 v, Pall 1 v, pentru învingători, respectiv, Hosu 2 v, Constantinescu 1 v, Brehariu 1 v, plus partida de dublu Constantinescu — Hosu, pentru învinși. **VOINȚA BUCUREȘTI — ȘC. SP. BUZĂU** 8—9. Partidă de luptă, în care victoria oaspeților a fost facilitată de absența celui mai bun jucător al Voinței București — Panait (bolnav); înlocuitorul său, juniorul Gheorghe Ilie, introdus în echipă de antrenorul Ion Pop nu a putut realiza nici o victorie. Oaspeții, cu formația completă, au reușit să iasă învingători în cele din urmă. Au cîștigat: Ancel 3 v, Romanescu 2 v, Dinu 2 v, Popovici 1 v, plus partida de dublu Popovici — Romanescu; pentru Voința au punctat: Bodea 4 v, Stamatescu 2 v și Podgoreanu 2 v.

Florin SANDU

CLUJ (prin telefon). **C.S.M. — UNIVERSITATEA CRAIOVA** 13—4. Pe lîngă cunoscuții jucători Doboși și Giurgiucă (cîte patru victorii), de la învingători s-a mai remarcat și tînărul **Adrian Cucu** (3 v), în timp ce de la oaspeți s-a evidențiat **Marin Firănescu** (2 v). **C.S.M. — ROVINE CRAIOVA** (feminin) 6—3. Au „marcat": Ligia Lupu (3 v), Maria Sinteoan (2 v), Daniela Bondor de la gazde și Georgeta Fuiorea (2 v, una asupra lui Sinteoan), Marilena Tomescu de la Rovine.

P. RADVANI — coresp.

ARAD (prin telefon). C. S. ARAD I — POLITEHNICA BUCUREȘTI 9—0. Toate jucătoarele arădence, **Magdalena Lesai, Eleonora Vlaicov** și **Maria Korodi**, au înregistrat cîte trei victorii. **C. S. ARAD II — POLITEHNICA BUCUREȘTI** 8—1 prin punctele înscrise de Lidia Căruceru (3 v), Liana Mihuț (3 v), Ildiko Gyöngyösi (2 v) pentru cîștigătoare și Roberta Toma pentru învinse. **C. S. ARAD — POLITEHNICA BUCUREȘTI** (masculin) 9—8. Succes meritat obținut prin Truppel (4 v), Covaci (3 v), Olaru (1 v) și perechea Covaci — Truppel. De la bucureșteni, cele mai multe puncte au fost realizate de Teodor Gheorghe (3).

Șt. IACOB — coresp. județean

Campionatul de tenis pe echipe

STEAUA ȘI PROGRESUL CONDUC DUPĂ PRIMA ZI DE ÎNTRECERI

Pe terenurile clubului Steaua a început întîlnirea de tenis, din returul campionatului divizionar pe echipe, dintre Steaua și C.S.U. Construcții. În partida Valeria Balaj — Florica Butoi, după un prim set cîștigat cu destulă dificultate de jucătoarea clubului Steaua, aceasta nu a mai putut ține pasul cu atacul Floricăi Butoi, cedînd la zero. Partida decisivă este cîștigată de Valeria Balaj. Aceasta și-a adjudecat, deci, întîlnirea cu 6—3, 0—6, 6—3. Alte rezultate: Adriana Caraiosifoglu — Elena Cotuna 1—6, 6—3, 6—4; D. Hărădău — M. Russu 6—0, 6—2; V. Sotiriu — R. Popescu 6—1, 6—1; D. Nemeș — A. Leonte 6—3, 6—0; C. Popovici — C. Mraz 6—2, 6—2. După prima zi de întreceri echipa Steaua conducea cu 6—0.

În alt meci, jucînd pe teren propriu, formația Progresul conduce cu 4—2 în fața dinamoviștilor brașoveni. Iată cîteva rezultate din întîlnirile ce au avut loc pînă acum: T. Ovici — I. Kerekeș 6—3, 6—1; A. Viziru — T. Marcu 1—6, 4—6; Nemeth — Vilcioiu 6—1, 7—5, Roșianu — Gohn 4—6, 1—6.

BRAȘOV (prin telefon). Pe terenurile clubului Dinamo din localitate s-a disputat întîlnirea dintre formația gazdă și Politehnica Cluj. Brașovenii au cîștigat cu -3—4, o contribuție deosebită aducînd-o Iosif Kerekeș, care a obținut 4 victorii, Iudit Gohn și Traian Marcu cu cîte 3 victorii. Cîteva rezultate: Kerekeș —Boldor 6—4, 6—4; T. Marcu— Gh. Giurgiu 6—2, 6—3; Iudit Gohn— Vera Pura 6—2, 6—3; Kerekeș—Giurgiu 6—3, 3—6, 6—1.

C. GRUIA, coresp. județean

1.	**DINAMO BUCUREȘTI**	5	5	0	58	21	5
2.	**Steaua**	5	4	1	60	25	4
3.	**Dinamo Brașov**	5	2	3	44	41	2
4.	**Progresul**	5	2	3	30	29	2
5.	**Politehnica Cluj**	5	2	3	39	46	2
6.	**C.S.U. Constr. București**	5	0	5	18	67	0

(În clasament figurează Dinamo București, cîștigătoare în fața formației Progresul, meciul fiind întrerupt la 6—3 pentru Dinamo).

La Alba Iulia, timp de trei zile

FINALA CAMPIONATULUI REPUBLICAN DE OINĂ

După încheierea etapei de zonă a campionatului republican de oină, echipele calificate se pregătesc pentru ultimul act al competiției: faza finală, care va avea loc la Alba Iulia, între 5 și 7 octombrie. La această ultimă etapă vor lua parte următoarele echipe: **Torpedo Zărnești, Confecția Rm. Sărat, C.F.R. Sibiu, Celuloza Călărași, Viață Nouă Olteni** (județul Teleorman), **Spicul Avrămeni** (județul Botoșani), **Biruința Gherăiești** (județul Neamț). S-a încheiat și zona municipiului București, în care după cîteva dispute spectaculoase, au obținut dreptul de a lua parte la etapa finală **Universitatea, C.P.B.** și **Gloria**.

Trebuie menționat faptul că echipele participante la etapa de zonă s-au arătat a fi bine pregătite, dovadă în acest sens fiind și faptul că au fost necesare multe întîlniri de baraj pentru desemnarea echipelor cîștigătoare. Astfel, la zona de la Sibiu, s-au întîlnit în meci de baraj C.F.R. din localitate și Avîntul Curcani (județul Ilfov), iar Celuloza Călărași a trebuit să înfrunte puternica formație sătească Crasna (județul Gorj), în timp ce Tricolorul Baia Mare a pus probleme serioase formației Torpedo Zărnești (județul Brașov), care în cele din urmă, s-a calificat.

Încă o dovadă că finala de la Alba Iulia va fi o confruntare echilibrată între echipe egale valoric este și faptul că la București, formația Universitatea a întrecut cu 14—12 pe campioana țării, Combinatul poligrafic „Casa Scînteii".

În cele trei zile ale întrecerii finale de la Alba Iulia se va juca sistem turneu, cele 10 echipe prezente urmînd să dispute 45 de meciuri.

Zilele care au mai rămas pînă la ultimul act al întrecerii sînt folosite de toate echipele pentru antrenamente intense. Să sperăm că, odată cu încheierea ediției actuale a campionatului republican de oină, sportul nostru național va fi cîștigat în popularitate, iar adepții practicării lui în facultăți, școli, asociații sportive din întreprinderi și instituții, va fi tot mai mare.

Ion GAVRILESCU

PROBLEME IMPORTANTE ALE SPORTURILOR AERONAUTICE

ÎN DISCUȚIA RECENTEI CONFERINȚE F. A. I.

La Dublin a avut loc, recent, cea de-a 66-a conferință a Federației Aeronautice Internaționale. Țara noastră a fost reprezentată de către secretarul general al Federației Aeronautice Române, colonel **Nicolae Făgădaru**, care ne-a relatat cu amabilitate, la întoarcere, amănunte asupra lucrărilor acestui for.

— Pe ordinea de zi, cum era și normal, a figurat o mare varietate de probleme. Procedînd prin eliminare, o mare parte fiind chestiuni de rutină (afilieri, retrageri, buget, rapoarte ale comisiilor de specialitate) care anume au fost chestiunile ce au suscitat interesul participanților și se adresează în mod direct celor ce practică sporturile aeronautice în țara noastră?

— Răspunzînd pe scurt, trei puncte de pe ordinea de zi au o deosebită importanță pentru noi. Primul, de ordin tehnico-organizatoric, îl constituie adoptarea regulamentului de concurs pentru proba de acrobație în grup la parașutism, ce va intra în vigoare începînd de la 1 ianuarie 1974. Al doilea se referă la mijloacele de popularizare, iar al treilea la distincțiile ce răsplătesc eforturile în domeniul aeronauticii sportive.

— Întrucît anul care vine are înscris în calendarul competițional Campionatul mondial de parașutism, noul regulament interesează cît se poate de mult pe sportivii noștri.

— Discutat în prealabil în cadrul Comisiei Internaționale de Parașutism din cadrul F.A.I., regulamentul acestei probe a fost aprobat de către conferință și prima competiție de anvergură în care va fi aplicat sînt Campionatele mondiale din Ungaria, în a doua jumătate a lunii iulie 1974. Probă foarte dificilă, acrobația în grup cu executarea de figuri impuse ridică nivelul exigențelor și implicit cel calitativ al întrecerii. Pentru înșiruirea detaliilor tehnice (figuri, punctaj, penalizări) ne-ar fi necesar un timp mult prea mare. De altfel, popularizarea noului regulament se va face prin intermediul aerocluburilor.

— Ați menționat ca o problemă privită cu mult interes pe cea a mijloacelor de propagandă...

— Deși prezentate în mod distinct, cele două puncte pe care le-am enunțat mai înainte se întrepătrund. Astfel, din inițiativa forului de specialitate egiptean, se acordă „Diploma de aur a Nilului" organizațiilor sau persoanelor cu merite deosebite în educarea și atragerea tineretului la practicarea sporturilor aeronautice. În acest an distincția a revenit societății irlandeze „Air Lingus". Demnă de relevat este și inițiativa F.A.I. de a acorda Diplome de onoare nu numai persoanelor ci și unor organizații sau grupuri de specialiști ce au obținut rezultate deosebite. La aceste distincții de prestigiu vor putea aspira și instituții și organizații de specialitate din țara noastră care activează cu bune rezultate în acest domeniu. Din propunerile luate în studiu pentru viitoarea conferință trebuie menționată și cea a delegației japoneze de a se institui o Zi Mondială a aviației. În încheiere aș dori să relev utilitatea schimbului de experiență în domeniul muncii de atragere a tineretului spre sporturile aeronautice. Cu sprijinul organizațiilor de masă și îndeosebi al U.T.C., această activitate, în principal educativă, poate face pași mari înainte.

Dinu COSTESCU

CAMPIONATELE REPUBLICANE DE BOX

AMĂNUNTE DE LA DOUĂ DIN ÎNTRECERILE ZONALE

Publicăm azi amănunte de la zonele din Drobeta Tr. Severin și Arad, unde, în general, au avut loc partide interesante în lupta pentru obținerea dreptului de participare la turneul final pentru decernarea titlurilor republicane de box, ce se va disputa la Cluj între 17 și 20 octombrie.

DROBETA TR. SEVERIN CONDIȚII EXCELENTE DE DESFĂȘURARE A ÎNTRECERILOR

Consiliul Județean pentru Educație Fizică și Sport Mehedinți și Comisia județeană de specialitate, s-au achitat excelent de sarcina organizării etapei de zonă a campionatelor individuale de box pentru seniori, care a avut loc în localitate. La buna organizare s-au adăugat și comportarea superioară a pugiliștilor, precum și competentele arbitraje asigurate de un grup de oficiali (dirijat de delegatul federației de specialitate, **Marin Stănescu**) și din rîndul căruia s-au evidențiat purtătorii ecusonului de arbitru internațional **Constantin Chiriac** și **Mihai Voiculescu**, cărora li s-au alăturat arbitrii **Constantin Gherasim** și **Mihai Drăgoescu**. Iată, deci, atribute ce au asigurat o ambianță plăcută desfășurării zonei de la Drobeta Tr. Severin.

Ringul montat în grădina de vară „Patria", a găzduit 59 de întîlniri, iar timpul foarte bun s-a raliat condițiilor de desfășurare a acestui maraton pugilistic lipsit de surprize de proporții. Excepție au făcut doar eliminările rutinaților Anton Cojan (muscă), Vasile Ivan (cocoș), Constantin Stanef (semiușoară) și Ion Hodoșan (semimijlocie). Dar **aceștia au suferit înfrîngeri în fața unor sportivi bine pregătiți, dornici de afirmare.**

Nivelul tehnic al meciurilor nu s-a ridicat la cota reclamată de o astfel de întrecere. Totodată nu pot fi omise evoluțiile unor boxeri, care au fost bine apreciate de specialiștii prezenți în jurul ringului. Astfel, semimusca **Petre Ganea** (Constructorul Galați), a dovedit o bună orientare în ring și avansate cunoștințe tehnice, iar cocoșul **Mehmet Huseim** (Steaua) a arătat o excelentă pregătire fizică, care i-a permis să imprime mereu luptei un ritm sufocant, căruia adversarii i-au făcut față cu dificultate. O notă bună și pentru semiușorul **Augustin Iacob** (Farul), care a rămas același puncheur redutabil.

Gheorghe MANAFU, coresp. județean

ARAD: PAVEL NEDELCEA STOPAT DE ARBITRI

Cei prezenți sîmbătă seara la gala finală a zonei de la Arad, disputată în grădina de vară a Teatrului de Stat, au urmărit întreceri spectaculoase și au aplaudat la scenă deschisă evoluțiile pugiliștilor. A fost într-adevăr o gală de calitate, de un bun nivel tehnic, în care majoritatea sportivilor au demonstrat o bună pregătire fizică și tehnică. Nici de data aceasta, la fel ca în galele anterioare, nu s-au înregistrat surprize de proporții. Poate doar victoria lui **Ion Fuicu** (U.M. Timișoara) asupra consacratului **Alexandru Popa** (C.S.M. Cluj) a răsturnat calculele hîrtiei în cadrul categoriei semimijlocie. Să nu se uite, însă, că pugilistul timișorean a constituit revelația zonei din Arad. În toate confruntările susținute, Fuicu ne-a convins că este un boxer talentat, cu o bogată gamă de procedee tehnice. El și-a dominat net adversarii, obținînd de fiecare dată victorii clare.

În celelalte meciuri au cîștigat boxerii care aveau prima șansă, adică sportivii fruntași prezenți la Arad, cunoscuți și apreciați pentru talentul lor. Dacă victoriile obținute de **Ștefan Băiatu, Mircea Tone, Ion Vladimir, Calistrat Cuțov, Ștefan Florea, Alec Năstac, Constantin Cojocaru** și **Ilie Dascălu** au fost clare, fără nici un dubiu, nu același lucru îl putem afirma despre confruntarea „penelor" **Gheorghe Ciochină** (Steaua) și **Pavel Nedelcea** (C.S.M. Reșița). Aceasta a fost singura întîlnire care a comportat discuții, care a pus sub semnul îndoielii obiectivitatea arbitrilor judecători. Dacă în celelalte partide deciziile au fost juste, de data aceasta verdictul prin care stelistul a fost declarat învingător la puncte este discutabil. După părerea tehnicienilor prezenți în jurul ringului, Nedelcea a punctat mai mult în primele două reprize, pe care le-a cîștigat, Ciochină impunîndu-se doar în ultimul rund.

La sfîrșitul competiției, organizatorii (care s-au achitat bine de misiunea avută) au oferit o cupă celui mai tehnic boxer al zonei. Aceasta a revenit dinamovistului **Calistrat Cuțov**. Au mai fost premiați **Pavel Nedelcea, Alec Năstac** și **Mircea Tone**.

Ștefan IACOB — coresp. județean

CAMPIONATUL MOTORETELOR ROMÂNEȘTI ÎNTRE INTENȚII ȘI REALITATE

● CÎND PREGĂTIREA LASĂ DE DORIT ● RESPONSABILITATEA ORGANIZATORULUI ȘI REVERSUL EI ● O CLAUZĂ DE REGULAMENT DEPĂȘITĂ

Ultimele întreceri ale campionatului republican de rezistență și regularitate, rezervat motoretelor românești, ne-a furnizat multe constatări. Cea mai plăcută impresie lăsată de disputele posesorilor de motorete indigene a fost, fără doar și poate, justețea și viabilitatea ideii organizării acestui gen de competiție. Astfel, numărul sporit de participanți față de ediția anului trecut, ardoarea cu care și-au disputat întîietatea candidații la locurile fruntașe, precum și numeroasele surprize din actul final, încheiat cu victoria lui **Petru Popescu** (Torpedo Zărnești), au constituit elemente de natură să bucure pe inițiatorii raliului motoretelor românești.

Bilanțul celei de a treia ediții a campionatului ar fi fost pozitiv pentru toată lumea, dacă o serie de antrenori și alergători consacrați — pe de o parte — și organizatorii fazei finale (asociația Torpedo a Uzinei „6 Martie" din Zărnești, care fabrică motoretele românești) — pe de altă parte — ar fi acordat atenția cuvenită etapelor decisive, consumate timp de trei zile pe șoselele din jurul orașului Brașov.

Secțiile de performanță au fost anunțate că pentru a se testa motoretele în condițiuni deosebite și pentru a se verifica calitățile de pilot și cunoștințele tehnice ale concurenților, se vor alege în partea a doua a campionatului trasee cu un profil accidentat, deci, cu toate că era cunoscut un astfel de amănunt, totuși, am numărat pe... degete sportivii care au făcut față dificultăților drumurilor, ceea ce denotă că ei nu au pregătit temeinic mașinile pentru concurs și, în consecință, aproape toți alergătorii au fost penalizați pentru defecțiuni mecanice mai mici sau mai mari. Considerăm că alte comentarii sînt de prisos...

Organizarea fazei finale nu s-a ridicat la nivelul așteptărilor. Lăsîndu-se toată treaba numai în seama cunoscutului tehnician, al uzinei „6 Martie", **Gh. Rusmanică**, șeful secției moto Torpedo Zărnești și a antrenorului **Paul Mülner**, aceștia s-au străduit, dar — firește — n-au reușit să asigure toate condițiile bunei desfășurări a celor trei curse. Au lipsit mașina pentru eventualele depanări, microbuzul necesar deplasării arbitrilor la punctele de control orar, materialele pentru pavoazare și un corp

Un circuit de viteză pe un traseu din Brașov a încheiat duminică raliul motoretelor românești. În prim plan (nr. 6) — noul campion al țării, Petru Popescu *(Torpedo Zărnești).* Foto: St. CIOTLOȘ

corespunzător de oameni de ordine — ca să amintim doar principalele deficiențe organizatorice. Toate acestea constituiau probleme majore, care puteau fi rezolvate doar de asociația sportivă, cu sprijinul conducerii uzinei. Aceste lipsuri s-au răsfrînt asupra bunei desfășurări a disputelor, creîndu-se nemulțumiri în rîndul participanților. Și cînd ne gîndim că reprezentanții fabricii constructoare se aflau doar la cîțiva kilometri de „statul major" al competiției, nu putem înțelege lipsa de interes manifestată față de un raliu, care avea menirea să popularizeze tocmai produsul uzinei respective! După părerea noastră la concurs ar fi trebuit să fie prezente și unitățile industriale care colaborează la realizarea motoretelor românești, deoarece ar fi fost interesant de văzut cum fac față solicitărilor diferitele piese pe care le livrează uzinei constructoare.

Nu putem încheia, fără a pune în discuție o clauză de regulament, depășită de actualul stadiu al dezvoltării competiției. Se știe că pînă în prezent, alături de motocicliști consacrați, au luat startul și o serie de posesori ai motoretelor românești, sportivi începători care erau handicapați din capul locului de duritatea curselor. Cum în viitor se speră ca numărul alergătorilor neligitimați să crească de la o ediție la alta, credem că a venit timpul să se alcătuiască separat clasamente pentru cele două categorii de participanți, stabilindu-se traseul și mediile orare în funcție de nivelul cunoștințelor competitorilor. Procedîndu-se astfel, campionatul motoretelor românești va atrage un număr tot mai mare de concurenți de diverse vîrste și categorii.

Traian ANDRONACHE

După prima etapă a campionatului Diviziei A la judo

SURPRIZE LA BRAȘOV ȘI ÎN CAPITALĂ

La București, Cluj, Brașov și Tg. Mureș a avut loc, simbătă și duminică, prima etapă a Diviziei A a campionatului republican de judo pe echipe. Iată cîteva detalii de la reuniunile disputate.

CLUJ. Superiori ca pregătire fizică, studenții de la Universitatea București au tranșat în favoarea lor ambele partide disputate în cadrul triunghiularului de la Cluj: 3—2 cu Școala sportivă „Unirea" Iași și 4—1 cu Universitatea Cluj. Tot cu 4—1 au învins și sportivii clujeni echipa judoka din Dealul Copoului.

Majoritatea victoriilor (12) etapei de la Cluj au fost obținute prin yusei-gachi (superioritate tehnică), ippon realizînd doar: C. Clit (Universitatea Cluj) la V. Popovici (Universitatea București) — cat. 90 kg; C. Richman (Univ. Buc.) la E. Naghi („U" Cluj) — cat. +90 kg și E. Naghi la D. Rădulescu (Șc. sportivă Unirea Iași).

Partida care a suscitat cel mai mare interes a fost cea din cadrul categoriei 70 kg, dintre clujeanul St. Vodă și bucureșteanul I. Petrof. Mai bine pregătit fizic, Petrof a reușit să-și învingă, prin yusei-gachi, marele rival.

Nușa DEMIAN

BUCUREȘTI. În Capitală, s-au întîlnit Rapid (actuala campioană), Dinamo București (proaspăta promovată în Div. A) și Vagonul Arad. Meciurile au fost spectaculoase, oferind publicului prezent în tribunele sălii „23 August" o gamă de procedee excelent executate. S-a produs și o mare surpriză: Cornel Roman (Dinamo București) a pierdut în fața lui Căpriceanu (Vagonul Arad) prin ippon cu ouchi-gari.

Rezultate: Rapid — Vagonul Arad 3—2; Dinamo București — Vagonul 4—1; **Dinamo — Rapid 3—2. (Gh. ILIE).**

BRAȘOV. Cea mai mare surpriză a produs-o înfrîngerea echipei Dinamo din localitate în fața studenților de la I.E.F.S. București. Dinamoviștii au pierdut cu 2—3. Celelalte rezultate: Dinamo Brașov — Politehnica București 2—2; Politehnica București — I.E.F.S. 3—2.

TG. MUREȘ. A.S.A. din localitate a obținut victorii în fața echipelor Constructorul Miercurea Ciuc (3—2) și Universitatea Craiova (4—0), iar Constructorul Miercurea Ciuc a cîștigat cu 5—0 partida cu Universitatea Craiova.

★

Duminică, cele trei echipe angajate în triunghiularul de la Cluj au fost prezente, cu cîte două formații, la un turneu internațional la care a participat și Politehnica Karl Marx Stadt (R.D.G.). În finala turneului s-au întîlnit studenții din Karl Marx Stadt și din București. Au cîștigat bucureștenii cu scorul de 2—1.

Simbătă și duminică, pe dealul Feleacului

ULTIMA ETAPĂ A CAMPIONATULUI AUTOMOBILISTIC DE VITEZĂ ÎN COASTĂ

Etapa a patra, ultima, a campionatului național automobilistic de viteză în coastă a fost programată în zilele de 6 și 7 octombrie la Cluj. Întrecerea, cotată drept cea mai dificilă din întreg ansamblul probelor acestui campionat, este așteptată cu mult interes de clujeni care, dintotdeauna, s-au dovedit fideli și pasionați spectatori ai asaltului automobiliștilor spre cele mai înalte cote ale Feleacului.

După cîte am fost informați, toți participanții la concursul auto de la sfîrșitul acestei săptămîni au făcut intense pregătiri pentru o cît mai bună comportare. Marin Dumitrescu, unul dintre vîrfurile sportive ale automobilismului românesc, ne mărturisea că niciodată vreo competiție nu i-a dat atît de lucru cît îi impune cursa de la Feleac. Traseul foarte greu necesită un reglaj special al mașinii și, mai ales, antrenamente asidue pe fiecare porțiune de șosea pe care au loc cursele.

MEMORIALUL ATLETIC ZENO DRAGOMIR

Kozakiewicz (Polonia) — 5,20 m la prăjină

Duminică s-a desfășurat la Reșița tradiționalul concurs „Memorialul Zeno Dragomir", la care, alături de sportivi români, au luat parte atleți din Polonia și Ungaria. **Cel mai bun rezultat al concursului a fost obținut chiar în proba memorială, săritura cu prăjina, cîștigată de polonezul Wladislav Kozakiewicz, cu o performanță remarcabilă: 5,20 m.** Pe locul secund s-a clasat compatriotul său W. Solnicki cu 5 metri. Iată celelalte rezultate: **feminin: 100 m** Ildiko Kraus (C.A.U.) 13,2, **800 m** Maria Paulescu (Șc. sp. Reșița) 2:19,2, **lungime** Gabriela Ionescu (C.A.U.) 5,71 m, **înălțime** Yolnai Esztablin (Ungaria) 1,67 m, **disc** Ștefania Lesenciuc (Dinamo) 45,94 m, **4×100 m** C.A.U. 51,1; **masculin: 100 m** Gheorghe Dulgheru (C.A.U.) 10,8, **400 m** Gheorghe Tănăsescu (C.A.U.) 49,0, **1 500 m** Vasile Weber (Politehnica Timișoara) 4:12,1, **110 mg** Nicolae Petcu (C.A.U.) 15,1, **înălțime** Mihai Negomireanu (C.A.U.) 1,95 m, **lungime** Ștefan Bucur (C.A.U.) 7,00 m, **suliță** Marcel Petra (Steaua) 70,18 m, **4×100 m** C.A.U. 42,6.

„NE AFLĂM PE UN DRUM BUN"

(Urmare din pag. 1)

pa a urmat o curbă ascendentă.

— Într-adevăr, au venit victoriile asupra selecționatelor R.F. Germania și Danemarcei, precum și „egalul" realizat în fața actualei campioane mondiale, echipa R.D. Germane. Acest din urmă joc a fost, de altfel, cel mai bun joc al echipei de pînă acum. Noi am condus în permanență, uneori cu 2 și chiar 3 goluri diferență, dar caracteristica negativă a formației — alternarea unor faze excepționale cu greșeli copilărești — a făcut ca în final tabela de marcaj să consemneze doar un rezultat de egalitate (15—15 n.n.). O vină deosebită o au portarii care, din 29 de șuturi la poartă, au atins doar... 4!!

— La ce nivel valoric se află în momentul de față echipa campioană mondială?

— După opinia majorității specialiștilor prezenți la Zaporoje, formația R.D. Germane a fost, de departe, cea mai puternică echipă a turneului. Ea a învins categoric reprezentativa U.R.S.S., cîștigătoarea competiției, dar a pierdut primul loc pentru un singur punct mai puțin la golaveraj (gol pe care îl putea înscrie în ultimele secunde ale jocului final, cînd a ratat o aruncare de la 7 m). Deosebit de bine pregătită fizic și extrem de dinamică, această formație este — după părerea mea — principala favorită la titlul suprem.

— Ce ne puteți spune despre celelalte echipe cotate cu șanse la C.M.?

— Formația U.R.S.S. a evoluat cu fluctuații, dar rămîne un team puternic, omogen și valoros, în compania căruia orice echipă trebuie să joace deosebit de atent. Selecționata Ungariei mi s-a părut că se află încă în perioada căutărilor unei formule optime și a unei tactici noi, dar avantajul pe care i-l conferă prezența celor cîteva jucătoare de mare valoare face ca această echipă să fie în permanență o adversară de temut. Despre echipa Iugoslaviei nu vă pot spune nimic pentru că nu am avut încă prilejul s-o văd la lucru. Voi avea posibilitatea la apropiatul **„Trofeu Carpați"**.

— Ce pregătiri speciale faceți în vederea acestei a XIV-a ediții a „Trofeului Carpați"?

— În primul rînd am stabilit, împreună cu federația de specialitate, ca la întrecerile de la Pitești, pe lîngă prima garnitură a țării, să mai înscriem și o selecționată secundă (B) în locul reprezentativei de tineret. Acest lucru ne va permite punerea în practică a două idei: încercarea jucătoarelor susceptibile de a intra în prima garnitură și oferirea posibilității rezervelor de a juca cît mai mult. Sîntem încă în căutarea unui inter stînga, precum și a unei jucătoare de semicerc, dar problema principală rămîn portarii — foarte mici de statură. Excepție face doar Lidia Stan, care dispune, însă, de o tehnică insuficientă. Cu aceste puncte nerezolvate, pot să afirm că se cristalizează deja o formație de bază, valoroasă, cu care putem aspira la rezultate bune și foarte bune.

— Ce rezultat vizați la „Trofeul Carpați"?

— După cum știți avem de apărat locul I cucerit anul trecut, dar nu ascund faptul că pentru realizarea acestui obiectiv va trebui ca întreaga echipă să depună eforturi maxime! Competiția de la Pitești va fi pentru noi mai puternică decît chiar C.M., întrucît aici nu vor fi serii, „culoare", zile de odihnă între jocuri etc. Firește, vom încerca să cîștigăm, dar și mai mult dorim să realizăm o omogenizare a echipei și o continuare a formei ascendente începută la Zaporoje.

SE REIA DISPUTA CELOR MAI BUNE FORMAȚII DE POLO

Cele mai bune echipe de polo din țara noastră își reiau astăzi întrecerea pentru titlul de campioană republicană. Timp de 5 zile, la bazinul Dinamo (între orele 15 și 18) cele 6 formații vor continua întrecerea în cadrul turului III.

La această oră, în lupta pentru titlu au rămas eternele rivale Rapid, actuala campioană, și Dinamo București. Feroviarii au cîștigat primul meci direct (2—1) cu fosta campioană și cel de al doilea l-au terminat la egalitate (1—1), astfel că vor începe partidele din turul trei cu un avans de două puncte. Interesantă va fi zilele acestea și lupta pentru următoarele două locuri și prezența în turneul final. Primele meciuri: Voința — Dinamo, I.E.F.S. — Progresul și Rapid — Politehnica Cluj.

MAI MULTĂ ATENȚIE APROVIZIONĂRII MAGAZINELOR

(Urmare din pag. 1)

Bacău. Am ajuns chiar și la Constanța".

Asta presupune — gîndim noi — că producătorii obiectelor menționate nu cunosc (sau nu sînt informați de organele comerciale) cerințele de pe piață și de aceea cumpărătorii se plîng de dificultățile pe care le întîmpină în prezent.

BACĂU

La magazinul „Sport" nr. 44 am asistat la un adevărat serial de lipsuri. Să nu aveți cumva nevoie de tricouri de culoare neagră sau roșie, treninguri pentru copii între 12—14 ani, tenișî de la numărul 24 la 26,5 și pantofi pentru încălzire, căci veți căuta zile întregi. Tot de domeniul doleanțelor rămîn mingile de handbal, de fotbal (cu supapă), de volei, de oină și saltelele pentru săritura în înălțime.

— Ce părere aveți, tov. Maier Grimberg reușiți să satisfaceți nevoile școlarilor?

— Deși oferim cumpărătorilor **noștri** mărfuri variate, ne răspunde responsabilul magazinului, **totuși nu sîntem complet satisfăcuți. Eternele lipsuri de tenișî pentru unele categorii de vîrstă, absența treningurilor și a tricourilor căutate de elevi ne creează destule dificultăți în relațiile cu publicul, supărat, — pe bună dreptate — că își risipește timpul alergînd prin mai multe magazine după articolul dorit.**

Lipsesc pantofii de tenis

— De unde ai cumpărat schiurile?
— Nu-s schiuri tov. profesor! Sînt tenișii lui tata!

★

Am ales trei orașe-reședință de județ, pentru că magazinele lor cu articole sportive deservesc și cea mai mare parte a orașelor și satelor din județul respectiv. Din rîndurile de mai sus reiese limpede că peste tot există un aspect comun: **unele dintre articolele strict necesare elevilor în procesul de învățămînt nu au ajuns la timp și în cantități îndestulătoare în magazinele de specialitate,** ceea ce creează necazuri atît copiilor, cît și părinților lor. Ca atare, cei vizați au datoria să aprovizioneze cît mai grabnic cu putință unitățile comerciale de resort.

CAMPIONATELE REPUBLICANE DE CĂLĂRIE

(Urmare din pag. 1)

o dispută dîrză, plină de surprize. Dintre ei, doar cinci au depășit dificultățile parcursului de bază, reușind să se mențină în cursa pentru titlu. În același timp au apărut doi noi pretendenți: **Gheorghe Teohari** (Recolta Mangalia) cu **Eroica** și **Dumitru Roșca** (C.S.M. Sibiu) cu **Duglas.** Călărețul sibian a urcat în ierarhia clasamentului, ocupînd în final poziția secundă, iar sportivul din Mangalia a făcut un salt spectaculos: de la locul 11 la 6. Cea mai bună comportare au avut-o, însă, reprezentanții A.S.A. Cluj, **Victor Conțiu** cu **Omăt** și **Viorica Rozentzweig** cu **Angelica,** primul cucerind laurii victoriei, în timp ce coechipiera sa medalia de bronz. Merită, de asemenea, să scoatem în evidență și evoluțiile bune ale călăreților sibieni.

Clasament final: 1. VICTOR CONȚIU (A.S.A. Cluj) cu Omăt 8 p — campion național, 2. Dumitru Roșca (C.S.M. Sibiu) cu Duglas 10 p, 3. Viorica Rozentzweig (A.S.A. Cluj) cu Angelica 10 p, 4. Alexandru Bozan (C.S.M. Sibiu) cu Cerbu 12 p, 5. Iuliu Orha (Mondial Lugoj) cu Someș 13 p, 6. Gheorghe Teohari (Recolta Mangalia) cu Eroica 15 p.

din TOATE SPORTURILE

RUGBY În vederea apropiatei partide dintre reprezentativele **României** și **R.F. Germania**, care va avea loc la **Heidelberg**, antrenorii **T. Rădulescu** și **T. Ionescu** au programat azi, de la ora 16, pe terenul Parcul copilului, un trial de selecție. Au fost convocați 37 de rugbyști.

CAIAC — CANOE Zilele trecute, **pe lacul Herăstrău, s-a desfășurat** o interesantă întrecere de caiac-canoe pentru juniori, dotată cu „Cupa Școlii sportive nr. 2". Toate probele au avut loc pe distanța de 500 m. Iată rezultatele înregistrate: **K1 junioare II**: Florica Petrușel (CNU); **K2 — junioare II**: Maria Mirescu — Mariana Bazac (CSS); **C1 — juniori II**: Ionel Văduva (CSS); **C2 — juniori II**: M. Stoica — A. Ivan (Dinamo); **K1 — juniori II**: Anghel Nicolae (Dinamo); **K2 — juniori II**: M. Hazirov — I. Moșoiu (CSS); **K4 — juniori II**: Șc. sp. 2 (Gh. Ionescu — Șt. Ionescu — Șt. Dumitru — P. Bărăgan); **K1 — junioare I**: Doina Simion (CNU); **K2 — junioare I**: CSS (Silvia Mirescu — Elena Rișniță); **C1 — juniori I**: Daniel Oancea (Olimpia); **C2 — juniori I**: Dinamo (M. Dincă — Al. Ungureanu); **K1 — juniori I**: Radu Șofran (CSS); **K2 — juniori I**: CNU (Gh. Ivan — I. Petcu); **K4 — juniori I**: Olimpia (C. Manea — I. Franguloiu — C. Costache — C. Badea); **K1 (f) tineret**: Venera Petre (CNU). **Clasamentul pe cluburi:** 1. Șc. sp. 2 119 p, 2. Dinamo 102 p, 3. C.S.S. 86 p, 4. Olimpia 74 p, 5. C.N.U. 51 p, 6. Rapid 47 p.

HANDBAL Întorcînd vizita pe care Universitatea Cluj i-a făcut-o în toamna trecută, formația Z.A.B. Dessau (din prima ligă a R.D. Germane) a susținut trei jocuri în orașul de pe Someș. În primele două partide, oaspeții i-au avut ca parteneri pe studenții clujeni, în fața cărora au cedat cu 12—13 (5—6) și 14—19 (5—11), la capătul unor meciuri dinamice și spectaculoase. În ultima întîlnire, echipa Z.A.B. Dessau a jucat, tot la Cluj, cu ASA Tg. Mureș, victoria revenind formației mureșene cu 15—13.

TIR Ieri a plecat la Budapesta un grup de trăgători români, care, între 4 și 7 octombrie, vor participa la un mare concurs internațional, rezervat sportivilor pînă la 25 de ani. Au făcut deplasarea, printre alții, **R. Nicolescu, L. Ilovici, Gh. Adam, G. Caloță, Georgiana Oprișan, Vasilica Manea** și **Ana Buțu**, țintași care s-au remarcat la ultimele concursuri interne. Vor fi prezenți concurenți valoroși din Bulgaria, Cehoslovacia, Polonia, U.R.S.S. și bineînțeles, din Ungaria.

VOLEI În sala Universitatea din Timișoara s-a desfășurat ediția a III-a a competiției feminine „Cupa Universitatea", la care au luat parte opt formații: **C.S.M. Sibiu, „U" Cluj, Universitatea Craiova, Universitatea Timișoara, Medicina Timișoara, Șc. sp. Timișoara, Șc. sp. Caransebeș** și **Partizan Srenski Karlovac** (Iugoslavia). Echipele au fost împărțite în două serii de cîte patru. Iată rezultatele din serii: Universitatea Craiova — Partizan 3—0, Universitatea Timișoara — Șc. sp. Timișoara 3—0, Partizan — Șc. sp. Timișoara 3—1, Universitatea Craiova — Universitatea Timișoara 3—1, Universitatea Timișoara — Partizan 3—1, **Universitatea Craiova — Șc. sp. Timișoara 3—0 (seria I)**. C.S.M. Sibiu — „U" Cluj 3—0, Medicina Timișoara — Șc. sp. Caransebeș 3—1, C.S.M. Sibiu — Medicina Timișoara 3—0, „U" Cluj — Șc. sp. Caransebeș 3—0, C.S.M. Sibiu — Șc. sp. Caransebeș 3—0, „U" Cluj — Medicina Timișoara 3—0 (seria a II-a). **În turneul final pentru locurile 1—4 s-au calificat echipele** Universitatea Craiova, Universitatea Timișoara, C.S.M. Sibiu și „U" Cluj. **Locul I și trofeul pus în joc au revenit voleibalistelor de la C.S.M. Sibiu, la setaveraj (7—3), față de Universitatea Timișoara (7—4) și Universitatea Craiova (6—5), care au acumulat același număr de puncte.** În continuare s-au clasat „U" Cluj, Partizan, Medicina, Șc. sp. Caransebeș și Șc. sp. Timișoara.

HOCHEI Fostul internațional Alexandru Calamar debutează ca antrenor la secția de juniori a clubului Steaua. În acest scop, la patinoarul „23 August" se face zilnic (între orele 9,30 și 11) selecție în rîndul copiilor născuți între anii 1960 și 1963. Viitorii internaționali sînt așteptați.

BASCHET Analiza lotului național de junioare va avea loc joi la ora 9, la sediul F.R. Baschet, iar a lotului de senioare vineri la ora 19, la etajul VIII al sediului C.N.E.F.S. ● **RETRAGERI** din divizia B la fete: Crișul II Oradea și I.M.F. Tg. Mureș, ambele din seria I, în care a fost mutată Știința Sf. Gheorghe din seria a II-a. ● **DIN DIVIZIA ȘCOLARĂ ȘI DE JUNIORI** s-au retras formațiile masculine Liceul nr. 11 București (seria a V-a), Cetatea Giurgiu (seria a VI-a) și cea de fete Constructorul București (seria a VI-a) ● **PROGRAMATĂ SĂ JOACE DIRECT** în turul secund al C.C.E., Dinamo va întîlni pe învingătoarea dintre Istanbul Teknik Universitesi și Racing Ford Anvers (adversara de anul trecut a echipei Steaua în „Cupa cupelor"). În caz de victorie, campionii României se vor califica pentru grupele sferturilor de finală ale competiției, alături de alte șapte echipe, printre care în mod cert Ignis Varese (asctuala deținătoare a trofeului), programată direct în această fază a C.C.E. ● **FINALA COMPETIȚIEI FEMININE** organizată în cinstea aniversării a 50 de ani de existență a clubului Rapid, a fost cîștigată de Constructorul București, care a dispus de Rapid cu 68—65 (40—37). Într-un alt meci, Olimpia București — Lic. nr. 35 50—36 (26—12). Clasament final: 1. Constructorul, 2. Rapid, 3. Olimpia, 4. Lic. nr. 35 ● **DOUĂ ÎNTÎLNIRI INTERNAȚIONALE** desfășurate la Satu Mare: Șc. sp. Satu Mare — Șc. sp. Ujgorod (U.R.S.S.) 93—87 (52—41) la băieți, Sănătatea Satu Mare — Spartak Munkacevo (U.R.S.S.) 37—53 (18—30) la fete.

fotbal

MECIURILE RETUR ÎN COMPETIȚIILE EUROPENE

ȘI GLENTORAN ȘI CHIMIA SPERĂ...

Sosiți de luni în capitala Irlandei de nord, fotbaliștii **Chimiei Rm. Vîlcea** petrec ultimele ore dinaintea importantei partide cu Glentoran, din „Cupa cupelor", la **Belfast** și în localitatea **Donaghadee**, din apropierea capitalei, unde — la hotelul **„Imperial"** — se află găzduită delegația română.

Marți după-amiază, la aceeași oră la care se va desfășura partida cu **Glentoran** (ora 17,30 — ora locală, la lumina zilei), fotbaliștii antrenați de **Nuțescu** și **Anescu** au făcut cunoștință cu gazonul stadionului **„The Oval"**, plasat în cartierul de Est al **Belfastului.** În dimineața aceleiași zile, sportivii vîlceni — înconjurați cu multă amabilitate de gazde — au făcut un tur al capitalei nord-irlandeze, oraș peste care a coborît o toamnă blîndă, temperatura fiind, la această dată, aceeași ca și în România.

În ceea ce privește formația, cei doi antrenori — nepresați de nici o indisponibilitate — intenționează să trimită în teren garnitura standard: **Stana — Cincă, Pintilie, Bortz, Lepădatu — Haidu, Donose, Ionescu — Șutru, Gojgaru, Iordache.** Optimismul delegației vîlcene este temperat, dar atît antrenorii cît și jucătorii știu că un singur gol înscris în poarta lui **Glentoran** — aliat cu o defensivă ermetică — ar putea să însemne o prestigioasă calificare...

Trecînd în tabăra nord-irlandeză, trebuie să recunoaștem că **Glentoran** privește cu mai mult optimism confruntarea de miercuri, fotbaliștii din Belfast fiind conștienți de „greutatea" celor două goluri înscrise în deplasare. Tonusul n-a scăzut nici după înfrîngerea pe care Glentoran a suferit-o în ultimul meci din „Cupă", sîmbătă, 1—3 cu **Portadown.** Singura reală problemă a managerului **Eastham** pare să fie legată de accidentarea lui **John Hill**, jucător de mijlocul terenului, a cărei recuperare pentru miercuri este puțin probabilă, în ciuda eforturilor pe care le depun medicii echipei. În eventualitatea în care Hill va lipsi din prima garnitură, locul lui va fi luat, după toate supozițiile, de Anderson.

Deși conducerea echipei a amînat anunțarea oficială a celor 11 titulari pentru dimineața zilei de miercuri, presa care apare la Belfast este de părere că **Glentoran** va începe partida în următoarea componență: **Paterson — Stewart, McCulough, Walsh, Anderson, McIlwaine, Weatherup, Jamison, Feeney, Dougan, Hall.**

În sfîrșit, o ultimă informație: marți dimineața a sosit la Belfast și brigada de arbitri olandezi care va conduce întîlnirea, avîndu-l la centru pe **H. Pijper.**

VA REUȘI F.C. ARGEȘ RECUPERAREA HANDICAPULUI DE LA ISTANBUL?

Iată-ne, deci, în ziua cînd piteștenii se vor afla față în față cu adversara lor din *„Cupa U.E.F.A."*, *Fenerbahce Istanbul*, una dintre apreciatele echipe ale fotbalului turc. Pe stadionul din Trivale ei vor încerca să smulgă o victorie echipei oaspe cu un scor de 4—0, absolut necesar calificării mai departe în prestigioasa competiție europeană. Baremul acesta este impus de greul handicap pe care *F. C. Argeș* îl are după prima manșă disputată cu două săptămîni în urmă pe stadionul *„Mithat Pașa"*. Condițiile în care „alb-violeții" au debutat în competiția continentală sînt cunoscute, multele absențe de marcă grevînd considerabil potențialul real al echipei.

Nici în partida de azi, antrenorul *Coidum* nu este ocolit de incertitudini. *În cazul lui Dobrin, verdictul se va da în cursul acestei dimineți. Despre Troi nu încape nici o discuție: în mod cert nu va juca.* Deci, compartimentul ofensiv, este în continuare afectat. În plus, *Olteanu* acuză o întindere la tendonul piciorului drept, suferită în meciul de duminică cu *Sportul studențesc.*

Realist privind lucrurile, avînd în vedere și disponibilitățile de joc ale oaspeților care se angajează cu o mare forță în joc, sarcina echipei argeșene este extrem de grea. Optimismul ei este legat însă de acea lungă perioadă de joc cînd a și condus la Istanbul, de acel avantaj al terenului, de acel public care trebuie să o încurajeze în permanență, de mobilizarea totală a jucătorilor, de calmul și precizia lor în găsirea culoarelor de gol.

În tabăra oaspeților, este, firește, mai mult optimism. Șansele lor sînt evidente.

Experimentatul *Didi* crede în calificare, dar nu uită să spună: *„Fiecare meci are istoria lui. În ce ne privește, în nici un caz nu vom apela la defensivă exagerată".* Scurt și cuprinzător. Lotul fotbaliștilor turci a efectuat luni după masă o ușoară mișcare pe stadionul „1 Mai"; ieri, la ora 15,30, pe același stadion întregul lot a fost supus unui antrenament intens.

JERCAN
Văzut de AL. CLENCIU

Iată acum și formațiile probabile anunțate de cei doi antrenori.

F. C. ARGEȘ: *Niculescu* (Stan) — *Pigulea, Olteanu, Vlad, Ivan — Mustățea, Marian Popescu, Prepurgel — Radu, Roșu* (Dobrin), *Jercan.*

FENERBAHCE: *Adil* (Datcu) — *Timucin, Ylmaz, Niyazi, Alpaslam — Ersoy, Ziya, Cemil — Mustafa, Osman, Ender.*

Partida, care începe la ora 15,30 și va fi transmisă pe micul ecran și la radio, va fi condusă de o brigadă de arbitri greci avînd la centru pe N. Zlatanos.

Stelian TRANDAFIRESCU

INTERES FĂRĂ PRECEDENT LA CRAIOVA

(Urmare din pag. 1)

mai bune (deși organizatorii au luat măsuri corespunzătoare în vederea respectării locurilor indicate pe bilete).

Jucătorii craioveni pot fi, astfel,

MARCU

convinși că în această dificilă dispută cu Fiorentina vor beneficia mai mult decît oricînd de încurajările fierbinți ale propriilor suporteri.

Bineînțeles, studenții craioveni pornesc ca favoriți în acest meci cu echipa italiană, dar, așa cum probabil și ei singuri își dau seama, misiunea lor nu este de loc ușoară, chiar dacă acum terenul propriu pare a constitui un mare avantaj. Dificultatea cu care au reușit să se impună în derbyul cu F.C. Constanța le poate servi ca un avertisment în acest sens. Mai ales că Fiorentina, ca orice echipă italiană, știe să se apere bine și să contraatace mai periculos decît au făcut-o duminică înaintașii constănțeni. De altfel, după cum ne-au spus-o și ziariștii ce însoțesc pe Fiorentina, elevii lui Radice — care au efectuat azi (n.r. ieri) un antrenament destul de tare pe stadionul craiovean — nu par deloc dispuși să renunțe la gîndul calificării, venind la Craiova cu intenția de a lupta cu toată forța pentru ea.

Dar, să anunțăm formațiile ce se vor alinia mîine (n.r. azi), pe „Centralul" din Craiova, la ora 15,30

UNIVERSITATEA: Manta — Niculescu, Boc, Deselnicu, Velea — Strîmbeanu, Balaci — Țarălungă, Niță, Oblemenco, Marcu.

FIORENTINA: Superchi — Galdiolo, Roggi — Beatrice, Brizzi, Della Martira — Antognoni, Merlo, Desolati, De Sisti, Saltuti.

Meciul va fi condus de o brigadă de arbitri iugoslavi, cu **Marian Rauș** la centru.

CRUSADERS MAI CREDE ÎN CALIFICARE

(Urmare din pag. 1)

namentului, antrenorul **Megaw** a declarat că terenul de joc este excelent: **„Ținem cu tot dinadinsul să realizăm nu numai o mare surpriză dar să și realizăm fotbal de care spectatorii să fie mulțumiți"** a adăugat el.

Dinamo s-a întors aseară de la **Sinaia** și a rămas la **Săftica.** Întregul lot este refăcut după orele petrecute în aerul tare, de munte. **Nelu Nunweiller**, care nu și-a menajat deloc elevii în analiza jocului cu **Politehnica Timișoara**, speră ca ei să se reabiliteze și prin joc și prin rezultat, astăzi. Formațiile probabile:

DINAMO: Cavai — Deleanu, G. Sandu, Sătmăreanu II, Lucuță — Dinu, Nunweiller, Pamfil — Moldovan, Dudu Georgescu, Dumitrache.

CRUSADERS: Nicholson — Cooke, McFarland, Flanagan, Beckett — McPolin, Todd, Woode — Macklin, McQuillan, Lennox (așezarea 1—4—3—3 ne-a fost furnizată de colegul **Malcom Brodie** de la „Belfast Telegraph". O excepție față de clasica prezentare 1—2—3—5, utilizată și astăzi de ziarele irlandeze, aidoma celor engleze).

Arbitru: **Dogan Babacan** (Turcia).

Partida începe la ora 15.30

LOKOMOTIV SOFIA — CEL MAI BUN „11", A. S. A. — CU UNELE IMPROVIZAȚII

SOFIA, 2 (prin telefon, de la corespondentul nostru).

Mîine (n.r. astăzi), stadionul „Vasil Levski" va găzdui unul din rarele cuplaje de fotbal care se organizează la Sofia. Este vorba, în deschidere, de meciul dintre **Lokomotiv Sofia** și **A.S. Armata Tg. Mureș**, manșa a doua a finalei **„Cupei Balcanice"** intercluburi, care va fi urmat de partida **Slavia Sofia — Dinamo Tbilisi** din cadrul **„Cupei U.E.F.A."**, revanșa jocului disputat cu două săptămîni în urmă și încheiat cu victoria fotbaliștilor gruzini: 4—1. Avînd în vedere faptul că este un cuplaj internațional, iubitorii jocului cu balonul rotund manifestă un interes sporit și se așteaptă o mare afluență de spectatori.

A.S.A. a sosit duminică dimineața la Sofia. Fotbaliștii din Tg. Mureș sînt conștienți de faptul că au o sarcină foarte dificilă. În primul joc ei au terminat la egalitate (1—1). Dar dacă A.S.A. a aliniat atunci cel mai bun „11" al său, iar **Lokomotiv** s-a prezentat fără internaționalii **Goranov** și **Borisov**, de data aceasta situația este exact invers: feroviarii bulgari vor alinia garnitura lor cea mai bună, în timp ce A.S.A. va fi lipsită de **Hajnal**, care nici n-a făcut deplasarea, în timp ce **Caniaro**, accidentat în meciul cu U.T.A., este puțin probabil că va fi recuperat. În aceste condiții, fără cele două extreme titulare, echipa română va avea un randament redus în linia ofensivă. Antrenorul **Catană** ne-a comunicat următoarea formație: **Nagel — Onuțan, Kiss, Ispir, Czako — Pislaru, Bölöni — Varodi, Mureșan, Naghi, Sultănoiu (Orza).**

Luni după-amiază, ca și marți dimineața, fotbaliștii de la A.S.A. au făcut antrenamente pe stadionul **Lokomotiv.**

Pregătiri intense a efectuat și cealaltă finalistă. Conducătorii clubului feroviar au organizat sîmbătă o conferință de presă la care s-a relevat, printre altele, că fotbaliștii din Sofia doresc să urmeze exemplul celor de la **Beroe Stara Zagora** și **Trakia Plovdiv**, care au cucerit trofeul în anii trecuți. Lokomotiv va alinia formația completă, adică: **Goranov — Gherov, Hristakiev, Anghelov, Stoikov — Dimitrov, At. Mihailov — Borisov, Gheorghiev, T. Kolev, Hadjiev.** Partida va fi condusă de arbitrul Marinos (Grecia). În cazul în care jocul va fi încheiat la egalitate, se va disputa un al treilea, într-o țară neutră.

TOMA HRISTOV

„SECRETUL" UNEI ADEVĂRATE... ȘCOLI A PORTARILOR

● CINE URMEAZĂ LUI IORDACHE, COSTAȘ, NASTE?...

Centrul de copii și juniori Politehnica Iași — una din cele mai productive unități de acest fel din fotbalul nostru **(15 jucători promovați în Divizia A, 10 în Divizia B, 19 la tineret-rezerve, 25 la echipe de „C" și locale; promovări făcute pe durata unui ciclu de șapte ani)** — s-a distins, îndeosebi, prin spectaculoase lansări de portari pe orbita consacrării depline. **Mai întîi a fost Mircea Constantinescu.** Fără să fie un „produs" sută la sută al centrului, actualul portar al dinamoviștilor bucureșteni a... crescut practic la Poli., unde a cunoscut și cea mai bună perioadă a carierei sale. După **Constantinescu**, prin poarta Politehnicii a trecut meteoric, **Cizik.** Acestuia i-a urmat **Vasile Iordache**, fost titular al echipei naționale de juniori. Timid și subțire ca o trestie, **Iordache** a apărat senzațional și i se preziceau ani mulți între buturile formației ieșene. Dar, un club mare l-a vrut în rîndurile sale și iată-l pe... **Paul Costaș** urcînd treptele primei divizii și apărînd foarte bine. În același timp, la echipa națională de juniori evolua, și nu rău, un... neastîmpărat: **Dorin Naste.** Ratînd debutul în „A", **Naste** a plecat pe alte meleaguri. Fără însă a se da bătut, încercînd la Petroșani revenirea în centrul atenției generale.

Rememoram această... sarabandă a portarilor ieșeni înaintea unei recente discuții cu antrenorul coordonator al Centrului de copii și juniori Politehnica, **Mihai Bîrzan**, pe care l-am rugat să ne destăinuie „secretul" promovării atîtor portari.

— **Nu cred să existe vreun mare secret. Probabil că singura explicație plauzibilă ar fi următoarea: noi, tehnicienii centrului, am fost, la vremea noastră, jucători cărora le-a plăcut șutul sănătos, tras cu nădejde din orice poziție. Așa se face că la orele de pregătire simțim, încă, o deosebită plăcere să „bombardăm" minute în șir pe cei ce îndrăznesc să spună că vor să devină portari. Cui îi place și rezistă, rămîne, în continuare, între buturi. Comozii — ca să nu le spun fricoșii — își caută alte locuri. Așa se produce selecția.**

— Cine va urma lui Naste? Sau...

— **De ce „sau"? Nu-i deloc potrivit. Pentru că, să nu vă surprindă, ne pregătim să lansăm un alt talentat portar: Constantin Mihăilă, născut în 1957. Are absolut toate calitățile de bază. Cîndva vă veți convinge.**

Amarandei, Dăniiă, Ailoae și Anton, *patru dintre jucătorii ridicați de centrul de juniori ieșean.*

După meciul cu Dinamo, antrenorul Ilie Oană afirma că are mult de muncă la Iași, că va trebui să construiască din mers o formație combativă, de elan, cu mare putere de luptă. Și... amenința cu o foarte apropiată promovare a unui foarte promițător junior al centrului. Nu i-a pronunțat numele. L-am aflat, în schimb, de la **Mihai Bîrzan. Iată-l: Vasile Irimiță.** Joacă la fel de bine și ca fundaș și ca extremă. Atu-ul principal — viteza, 6 secunde pe 50 m! **Gheorghe Munteanu** (fundaș stînga), **Dorinel Toiu** (înaintaș central) și **Constantin Cănănău** (fundaș central) sînt alți trei jucători-speranțe gata să-și ia zborul din cuibul în care au fost crescuți cu adevărată grijă părintească. Nu-și vor găsi locul la Politehnica, nu-i nimic. Vor merge la „Unirea". Pentru că, între centrul de copii și această echipă din Divizia C există, la ora actuală, relații foarte bune, reciproc avantajoase. „Unirea", întreprindere care se va dezvolta într-un ritm foarte rapid, a pus umărul (un mare merit revine conducătorilor acestei uzine) **la amenajarea bazei sportive a centrului, iar pepiniera ieșeană a împrumutat** — o va face și în continuare — **echipei parte din cei mai buni jucători ai săi.**

— **Am vrea mult** — sublinia coordonatorul centrului — **ca Unirea, o asociație la care se muncește cu pasiune, să promoveze în Divizia B. Altfel s-ar roda pentru „A", în eșalonul secund, jucătorii pe care-i creștem la centrul nostru.**

În vara acestui an, la Iași s-a desfășurat un atractiv campionat de minifotbal. Campioana județului, echipa Cutezătorii, s-a numărat printre finalistele turneului de la Năvodari, clasîndu-se pe locul III.

Cîțiva dintre micuții jucători de la această formație au impresionat plăcut, etalînd frumoase însușiri. Gîndeam că-l vom surprinde pe antrenorul ieșean cu o întrebare referitoare la echipa Cutezătorii, la competiția în care a jucat. Dar ne-am înșelat. În mîinile coordonatorului centrului Politehnicii a apărut imediat un caiet-document și dintr-un lung șir de nume a subliniat pe cele ce ne interesau: **Antoche, Kereszy, Popa.** Le notase acolo încă din perioada cînd la Iași „Cupa speranțelor" își desfășura faza sa municipală! Ne-am bucurat sincer pentru „Cutezătorii" ieșeni. Și consemnăm aici o FELICITARE pentru cei patru tehnicieni ai centrului **(M. Bîrzan, Șerban Justin, N. Ursache, G. Gross)**, alături de care trebuie adăugat numele medicului **I. Apostol**, cărora instruirea tinerilor jucători le răpește toate orele dintr-o zi lumină.

Laurențiu DUMITRESCU

NOTĂ

UN MECI DE TINERET CU MULTE PETE NEGRE

Urmăream meciul de tineret-rezerve **Politehnica Iași — S.C. Bacău.** Mereu întreruperi, mereu proteste, neregularități. Partida lăsa o impresie neplăcută. Scorul: 4—1 (1—0) pentru ieșeni, dar echipa mai dotată ni s-a părut a fi cea din Bacău; și sub aspect tehnic și fizic și al constituției jucătorilor. Dar, în timp ce localnicii își vedeau de joc, partenerii — cu puține excepții — erau preocupați de... arbitru, de deciziile acestuia. Numai de fotbal nu. Înfrîngerea a fost firească. Dar lucrurile nu s-au oprit aici.

La sfîrșitul meciului, echipa de tineret din Bacău avea să părăsească terenul, în nouă jucători și fără antrenor! „Iată unde duce indisciplina, ne spunea antrenorul Coloman Braun-Bogdan, delegatul F.R.F. **Acești tineri, în loc să se preocupe de calitatea fotbalului practicat, în care mai au atîtea de învățat, se țin de alte treburi".** Dar ce să te mai miri, cînd chiar antrenorul nu e un bun exemplu pentru mai tinerii săi jucători!

De ce au fost eliminați **Botez** și **Cărpuț**? Ne-a spus-o arbitrul jocului, **Vasile Lupu** (din Roman): **„Pe primul** (n.n. Botez) **l-am eliminat pentru că m-a insultat, pe al doilea, pentru că, după ce a fost avertizat, nu a respectat cei 9 metri de la lovitura liberă".** În afara acestor doi, au fost avertizați alți trei jucători — **Popa, Marica** și **Toiu.**

Dar cu antrenorul **Nedelcu**, de la Sport Club, ce s-a întîmplat? Ne-a răspuns din nou arbitrul: **„A protestat tot timpul la deciziile mele. Pur și simplu, nu mă lăsa să arbitrez și am hotărît să-l evacuez de pe teren". Din păcate, antrenorul Nedelcu nu e la prima abatere de acest gen. A mai fost avertizat pentru asemenea atitudini.**

Cele petrecute în acest meci trebuie tratate cu toată seriozitatea de conducerile cluburilor, comisia de disciplină, colegiul central al antrenorilor. Într-o competiție în care nu se pune nici măcar problema retrogradării, și a cărei menire este de **a forma jucători**, asemenea acte sînt cu totul de neacceptat.

Constantin ALEXE

ÎNTRE 15 ȘI 17 OCTOMBRIE, ÎN CAPITALĂ

TRIAL AL JUCĂTORILOR DE DIVIZIA B

Între 15—17 octombrie va avea loc la București, un trial al celor mai buni jucători din Divizia B, după care va fi definitivată componența lotului care urmează să susțină, în deplasare, partidele revanșă cu selecționatele similare ale Bulgariei (la 28 octombrie), Ungariei (la 31 octombrie) și Iugoslaviei (în luna decembrie).

În acest scop antrenorii **V. Copil** (seria I), **P. Popescu** (seria a II-a) și **Gh. Staicu** (seria a III-a), care se ocupă de pregătirea selecționatei Diviziei B, vor convoca următorii jucători:

Bathori (Olimpia Satu Mare) și **Hagioglu** (F. C. Galați) — portari; **Vîrlan** (C.S.M. Sibiu), **Jeantovan** (Delta Tulcea), **Cosma** (Progresul Buc.), **Mușat** (Ș. N. Oltenița), **Pintilie** (Chimia Rm. Vîlcea), **Marian** (Mureșul Deva), **Codin** (Victoria Roman), **Giurgiu** (Dinamo Slatina) — fundași; **Besman** (C.S.U. Galați), **Donose** (Chimia Rm. Vîlcea), **Ene** (Gloria Buzău), **Munteanu** (C.S.M. Sibiu), **Juga** și **Stoica** (Progresul Brăila) — mijlocași; **Crișan** (Minerul Baia Mare), **Manciu** (F. C. Galați), **Bataciliu** (Progresul Buc.), **Roșu** (Dinamo Slatina), **Stan** și **Nedelcu** (Gloria Buzău), **Paraschivescu** (Metrom Brașov), **P. Victor** (Autobuzul Buc.), **Petrescu** (Flacăra Moreni), **Vochin** (Constructorul Galați), **Gojgaru** (Chimia Rm. Vîlcea), **Măciucă** (C.F.R. Pașcani) și **Libra** (Olimpia Satu Mare) — atacanți.

În perioada 9-19 octombrie

A.S. Armata Tg. Mureș va efectua un turneu în Ungaria

La invitația clubului **Zalaegerszeg**, echipa **A. S. Armata Tg. Mureș** va efectua un turneu de trei jocuri în **Ungaria**, în perioada 9—19 octombrie. Prima întîlnire este programată la 10 octombrie cu formația gazdă, care activează în prima divizie a campionatului maghiar. În continuare, fotbaliștii mureșeni vor juca cu echipa **Szombathely**, urmînd ca, în ultimul meci, să întîlnească o formație care nu a fost stabilită.

MÎINE ȘEDINȚA COMISIEI CENTRALE DE COMPETIȚII ȘI DISCIPLINĂ

În această săptămînă ședința Comisiei centrale de competiții și disciplină a F. R. Fotbal va avea loc mîine, de la ora 18, la sediul federației.

NOI ȘCOLI

(Urmare din pag. 1)

că începutul l-a constituit Școala generală nr. 54, unde au fost înființate clasele I cu specializare natație și a V-a pentru natație și sărituri. Și aici alegerea școlii a fost determinată de vecinătatea unui bazin, cel de la „23 August". Elevii vor putea efectua zilnic un prim antrenament, dimineața, înainte de începerea programului, apoi un al doilea (și aceasta ar fi o soluție foarte bună) după-amiaza, la terminarea cursurilor. Perspectiva de a numi în calitate de profesori-antrenori foști sportivi de performanță nu va face decît să asigure un demaraj puternic natației.

Prof. Eugenia Țicaliuc, inspectoare metodistă de educație fizică și sport în cadrul Inspectoratului școlar al Capitalei, ne-a dat să înțelegem că **deocamdată la nivel de intenții se află și alte inițiative similare, menite să lărgească sfera acțiunii:** o clasă, a V-a, de handbal, la Școala generală nr. 148 (fostul liceu nr. 27) din calea Rahovei precum și la Școala generală nr. 200. De asemenea, se are în vedere întărirea continuă — organizatorică și metodologică — a secțiilor de baschet de la Școala generală nr. 69 și de fotbal de la Școala generală nr. 178 (cartierul Pajura) și Liceul de specialitate, aflat în prezent în același local cu Liceul „Mihai Viteazul". În fine, în curs de finalizare, o clasă de rugby la „175".

Profilarea unor clase din rețeaua învățămîntului școlar pe o ramură de sport nu constituie un efort facil (sînt de întîmpinat destule greutăți de ordin organizatoric), însă există la toate nivelurile multă solicitudine, interes și mai ales ambiția de a-i aduce și mai aproape pe elevi în sfera performanței, așa cum recomandă documentele de partid. Roadele acestui efort le așteptăm.

DOI ABSENȚI NEMOTIVAȚI DE LA UN MARE EXAMEN SPORTIV

Vinovații au fost sancționați de federația de specialitate, dar dincolo de sancțiune trebuie avută în vedere, la toate nivelele, munca de educare

PE TEME DE EDUCAȚIE

Cu prilejul unei recente ședințe de birou, Federația de scrimă a luat în discuție cazul a doi dintre sportivii de frunte, Dan Popescu *(legitimat la Politehnica Iași) și* Alexandru Csiki *(legitimat la C.S.M. Cluj), care* nu au răspuns apelului forului de specialitate și al U.T.C.-ului de a reprezenta tineretul studios al țării noastre la întrecerile Universiadei. *Atît D. Popescu, student al Institutului Politehnic din Iași cît și Al. Csiki, care urmează facultatea de pediatrie a I.M.F. din Cluj, au privit cu o de neînțeles și întristătoare indiferență sarcina ce le revenea — ca sportivi și ca studenți — de a participa la această mare competiție internațională, cea mai amplă după Jocurile Olimpice. Tehnicienii scrimei noastre apreciază că absența acestor doi trăgători de recunoscută valoare a privat echipa de sabie a României de un bun prilej de a-și adjudeca medalia de bronz — poate, chiar și pe cea de argint — în întrecerile de la Moscova.*

Cum s-au produs aceste regretabile absențe ale studenților-sportivi de la cea mai mare competiție a lor? D. Popescu s-a învoit de la antrenorul lotului de sabie și n-a mai revenit la pregătirile ce le efectuau în preajma plecării la Universiadă. Nu a mai fost posibil, se spune, nici să fie găsit în timp util pentru a face deplasarea. Al. Csiki, aflat într-o tabără de vară la Toplița, este anunțat să se prezinte la Brașov unde aveau loc ultimele pregătiri ale lotului. El se prezintă dar invocă problema unui examen programat la 27 august deși, în situația sa, avea dreptul să dea respectivul examen pînă la sfîrșitul lunii noiembrie. I se acordă un timp de gîndire dar nici el nu se mai prezintă la pregătiri.

Firește, în fața unor asemenea atitudini de desconsiderare a obligațiilor de onoare ce le reveneau — ca sportivi și ca studenți — F.R. Scrimă a hotărît să ia măsuri de sancționare a celor doi vinovați. În consecință, D. Popescu și Al. Csiki au fost suspendați pînă la 31 decembrie a.c. de la orice activitate competițională (internă și internațională), ambii avînd, în schimb, obligația de a continua cu cea mai mare seriozitate pregătirile în cadrul secțiilor sportive din care fac parte.

Am putea încheia aici relatarea noastră sau să adăugăm o frază în care să ne exprimăm speranța că sportivii în cauză se vor îndrepta oferindu-ne, în viitor, prilej de satisfacții și laude. Credem, însă, că este de datoria noastră să ne oprim și asupra unui alt aspect al problemei ce a făcut obiectul severelor măsuri ale forului de specialitate. Trebuie să arătăm, de exemplu, că în cursul discuțiilor purtate de membrii biroului federal, s-a ridicat întrebarea dacă organele de resort din Ministerul Educației și Învățămîntului, din U.T.C. și U.A.S.C.R. au cunoscut această situație, cum au acționat pentru rezolvarea ei, dacă nu ar fi putut interveni cu o mai mare eficiență decît F.R.S., în fine dacă au luat vreo măsură față de cei doi studenți care nu au simțit nici-un fel de răspundere față de colegii lor pe care i-ar fi putut reprezenta în mod onorabil la această competiție mondială universitară. S-a arătat că, în perioada reunirii sportivilor pentru ultimele pregătiri, U.T.C.-ul a acționat prin intermediul comitetelor județene Cluj și Iași dar că se aștepta o intervenție — ce ar fi putut avea un rol decisiv — din partea M.E.I., o contribuție mai hotărîtă din partea U.A.S.C.R.

Într-adevăr era vorba de o competiție sportivă, dar o competiție în care se angaja și prestigiul țării, iar, pe de altă parte, în domeniul sportului au sarcini bine precizate toate organismele susmenționate. *D. Popescu și Al. Csiki nu sînt pur și simplu sportivi. Ei sînt, în primul rînd, studenți (D. Popescu activează chiar într-un club studențesc universitar). Este de presupus că ei fac parte din organizațiile de U.T.C. din facultățile pe care le frecventează ca și din Asociațiile studenților comuniști din cele două centre universitare. Ca sportivi, cei doi „absenți nemotivați" de la examenul Universiadei au fost sancționați de F.R. Scrimă. Dar cazul în speță poate fi considerat închis odată cu dictarea sancțiunilor? Hotărît că nu.* Trebuie avută în vedere latura educativă. Or, în acest domeniu au un cuvînt de spus organizațiile U.T.C., asociațiile studențești respective. Prin strădaniile acestora, cei doi tineri pot fi făcuți să înțeleagă, pe viitor, că au înalte obligații față de generația căreia îi aparțin, față de țara care îi crește cu atîta grijă și le dă multiple posibilități de a-și afirma personalitatea creatoare.

Desigur, cluburile, asociațiile sportive nu pot fi absolvite de preocuparea pentru o susținută muncă educativă aceasta fiind o componentă fundamentală, indispensabilă a procesului de instruire sportivă și a desăvîrșirii pregătirii unui sportiv. *Dar, în același timp,* nu trebuie să se uite faptul că activitatea unui tînăr se desfășoară, în general, pe mai multe planuri, în mai multe colective *(de muncă, de învățătură, de sport, de activități culturale).* Or, este de dorit ca toate acestea să se simtă obligate să contribuie la modelarea tineretului nostru, la dezvoltarea multilaterală a personalității lor, să le insufle un înalt spirit de lealitate față de tovarășii lor de muncă sau de învățătură, să le insufle o adîncă dragoste de patrie pentru a-i sluji interesele în orice împrejurare *(cum au fost, de pildă, întrecerile Universiadei).*

Sebastian BONIFACIU

AZI A APĂRUT NUMĂRUL 384 AL REVISTEI FOTBAL

din sumarul căruia vă recomandăm:

- **Două pagini despre meciul R.D.G. — România de la Leipzig** (comentarii, cifre statistice, notele jucătorilor, un interviu cu Valentin Stănescu, aspecte, confidențe, numeroase ilustrații)
- **Meciurile etapei a 8-a a Diviziei A**, în obiectivul reporterilor revistei
- La **„Interviul săptămînii"**, un original „interviu al interviurilor"!
- O pagină rezervată Diviziei B.
- Antrenorii echipelor românești și ai adversarilor lor, despre meciuri de azi din **Cupele europene.**
- Numeroase reportaje și știri din fotbalul internațional.
- Preliminariile C. M. în faza partidelor decisive.
- O pagină de **Magazin extern**
- Rubricile obișnuite: Carnet extern, Instantanee, Campionatele naționale în Europa.

LA 9 OCTOMBRIE 1973 TRAGEREA SPECIALĂ LOTO

Se atribuie:

● Cîștiguri de cîte **100.000 lei** din care un autoturism **„DACIA 1300"** plus diferența în bani.

● Autoturisme **„DACIA 1100"**

● **Excursii** de cîte 2 locuri și 1 loc la Brașov cu petrecerea **REVELIONULUI 1974;**

● **PREMII ÎN BANI** de valoare fixă și variabilă.

Se efectuează **6 extrageri = 42 numere**

Se vor atribui **24 de categorii** de premii.

Fondurile de premii pentru extragerile suplimentare și speciale se vor calcula în același mod ca la tragerile speciale Loto anterioare.

Alte amănunte în „Programul Loto-Pronosport" și la toate agențiile Loto-Pronosport.

PREMIILE CONCURSULUI PRONOSPORT DIN 30 SEPTEMBRIE 1973

Categoria I: (13 rezultate) 21,85 variante a 3.795 lei

Categoria a II-a: (12 rezultate) 501 variante a 199 lei

Categoria a III-a: (11 rezultate) 4.263,65 variante a 35 lei

Rubrică redactată de LOTO-PRONOSPORT

SPORTUL ÎN LUME

Ediția a XVIII-a a campionatului european de baschet masculin

U.R.S.S., IUGOSLAVIA ȘI CEHOSLOVACIA, VIRTUAL CALIFICATE ÎN SEMIFINALE

BARCELONA, 2 (prin telefon, de la trimisul Agerpres, I. GOGA). După o zi de odihnă, ediția a XVIII-a a campionatului european de baschet masculin a continuat prin meciurile penultimei etape a grupelor preliminare.

În grupa A, la Badalona, reprezentativa Turciei a fost pe punctul de a furniza o mare surpriză și anume să învingă redutabila formație a Cehoslovaciei. Baschetbaliștii turci au condus la jumătatea reprizei secunde cu 59—51, iar cu două secunde înaintea fluierului final scorul era egal : 64—64. În acest moment de mare tensiune, cehoslovacul Kos a înscris coșul victoriei : 66—64.

În prima repriză a meciului România — Polonia, jucătorii noștri au evoluat destul de bine și, ca urmare a unor acțiuni de atac concretizate de Tarău și Popa, conduceau în min. 16 cu șase puncte. În continuare, ei nu au mai insistat însă, cedînd inițiativa formației poloneze care a reușit să egaleze : 38—38 în min. 20. În partea a doua a partidei, randamentul echipei române a fost mai scăzut. Aceasta și ca urmare a faptului că trei dintre cei mai buni jucători — Novac (min. 26), Popa (min. 27) și Georgescu (min. 31) — au părăsit terenul, fiind eliminați pentru cinci greșeli personale. În schimb, polonezilor le-a reușit totul, au înscris coș după coș și au luat un avans de 10 puncte. Presingul efectuat de baschetbaliștii români, în ultimele trei minute, reduce handicapul la șase puncte (60—66), suficient pentru a le permite calificarea în semifinalele pentru locurile 5—8, în ipoteza că marți noapte Israel va învinge Turcia, iar Cehoslovacia echipa Poloniei. Punctele lotului român au fost marcate de Tarău 14, Popa 12, Oczelak 8, Novac 8, Georgescu 7, Cîmpeanu 2, Chivulescu 3, Mănăilă 2, Niculescu 4. Pentru formația Poloniei, cele mai multe puncte au fost înscrise de Durejko 12 și Tybinkowski 11.

Tot la Badalona, U.R.S.S. a dispus de Israel cu 101—78 (49—40).

La Barcelona, Iugoslavia, deținătoarea titlului mondial, a învins foarte greu echipa Italiei : 73—71 (27—33, 63—63, 67—67). Jucătorii iugoslavi au obținut victoria în ultimele secunde. În revenire de formă, selecționata Franței a opus o dîrză rezistență echipei Spaniei care a cîștigat, totuși, cu 85—80 (45—36). În sfîrșit, reprezentativa Bulgariei, cu Golomeev excelent realizator (36 punote marcate), a obținut o victorie clară : 86—72 (49—35) în fața formației Greciei.

După partidele de pînă acum, se cunosc trei echipe calificate în semifinalele pentru locurile 1—4. Este vorba de cele două mari favorite ale competiției, echipele U.R.S.S. și Iugoslaviei, și formația Cehoslovaciei. Șanse mari de calificare are și Spania care, pentru a rata prezența în primele patru echipe ale continentului, ar trebui să piardă la scor întîlnirea cu Grecia, ceea ce este greu de presupus.

În primele meciuri de marți seară, au fost înregistrate următoarele rezultate : **la Badalona :** U.R.S.S. — România 98—84 (44—37) ; la **Barcelona :** Italia — Bulgaria 69—58 (30—28).

CONGRESUL OLIMPIC DE LA VARNA ÎȘI CONTINUĂ LUCRĂRILE

CONGRES OLYMPIQUE VARNA 75

LE SPORT POUR UN MONDE DE PAIX

VARNA, 2 (prin telex de la trimisul nostru). Conform programului stabilit, ziua a doua a congresului olimpic a fost dedicată temei relațiilor dintre cele trei grupuri fundamentale ale mișcării olimpice : Comitetul internațional olimpic, Comitetele naționale olimpice și federațiile internaționale — relații nestabile și ușor deteriorate în ultima vreme, cărora trebuie să li se găsească un mijloc de ameliorare. Remediul nu se găsește însă nici într-un caz în intervenția foarte tăioasă a lui **Thomas Keller**, președintele federației internaționale de canotaj academic (F.I.S.A.), de luni...

De altfel, primul discurs de marți, tot al unui reprezentant al federațiilor internaționale și anume al președintelui F.I.F.A., sir **Stanley Rous**, a readus lucrurile pe făgașul lor normal, prin ton și soluții. Părăsindu-și intervenția cu umorul său obișnuit, președintele fotbalului mondial a propus în esență crearea unui comitet de coordonare, din care să facă parte cele trei grupări interesate (C.I.O., C.N.O., F.I.), o „trinitate" care să-l ajute pe președintele C.I.O. în conducerea treburilor olimpice. Mai mult, în opoziție parcă cu colegul său de la canotaj, Stanley Rous a arătat că **„este preocupat de prestigiul Jocurilor Olimpice, de poziția lor proeminentă în lumea sportivă, de apărarea viitorului și idealurilor pe care le înglobează".**

Următorul vorbitor, **Herman A. Van Karnebeek**, vicepreședinte al C.I.O., a retrasat în cîteva linii aspirațiile comune și solidaritatea ca baze ale relațiilor optimale dintre C.I.O., C.N.O. și F.I. Exprimînd în fața congresului ideea ca C.N.O. să întîlnească mai des conducerea C.I.O., **Van Karnebeek a mers în întîmpinarea propunerilor Comitetului olimpic român, prin care se insista pentru o mai frecventă consultare a C.N.O. din partea comisiei executive C.I.O. în toate problemele importante pe care le ridică mișcarea olimpică.** În considerarea acestui punct de vedere nu trebuie uitat faptul că, dacă în 1930, Comitetele naționale olimpice nu erau decît în număr de 35, azi ele au ajuns la 131 !

Ultimul discurs oficial al zilei, susținut în numele C.N.O. de către **A. de O. Sales**, a militat pentru oportunitatea congreselor olimpice la 4 ani o dată și pentru **„o politică de cooperare cu toate persoanele și organizațiile care declară că lucrează în slujba sportului".**

Cele 13 intervenții care au urmat s-au distins adesea prin originalitate și ținută. **Konstantin Andrianov**, președintele Comitetului olimpic al U.R.S.S., a recomandat o colaborare mai strînsă între C.I.O. și C.N.O., fie și sub forma grupării acestora din urmă în așa numita adunare generală permanentă. **Ducele de Edinburgh**, președintele federației internaționale de călărie, desolidarizîndu-se de raportul de luni al federațiilor internaționale, a declarat că după opinia sa **„C.I.O. trebuie să răspundă de Jocurile Olimpice în întregime, toți ceilalți factori neputînd fi decît consilierii săi, oricît de avizați ar fi".** De asemenea, reprezentantul comitetului olimpic francez, **Alain Danet**, a respins invitația singulară a lui Th. Keller la dezbinarea și chiar dizolvarea mișcării olimpice. **„Dimpotrivă**, a susținut Danet, **cooperarea tuturor factorilor mișcării sportive din fiecare țară în parte va face și mai puternică mișcarea olimpică".**

Ziua a treia a congresului va fi consacrată „Imaginii viitoarelor Jocuri Olimpice", o temă vizînd în primul rînd programul olimpic și care va stîrni fără îndoială noi intervenții interesante. Raportorii zilei vor fi Marcello Garroni (pentru C.N.O.), Pierre Ferri (pentru F. I.) și Willi Daume (din partea C.I.O.).

Victor BĂNCIULESCU

ÎNCEPE BALCANIADA DE TENIS DE MASĂ

Cu începere de joi și pînă sîmbătă, în localitatea Zombor din Iugoslavia se va desfășura Balcaniada de tenis de masă. La aceste întreceri țara noastră va fi reprezentată de jucătoarele **Lidia Ilie, Ligia Lupu** și de jucătorii **Teodor Gheorghe, Șerban Doboși** și **Dorin Giurgiucă.** Sportivii români însoțiți de antrenorul **Ion Pop** au părăsit aseară Capitala.

C. E. DE NATAȚIE '74 LA VIENA

VIENA, 2 (Agerpres). — S-a stabilit ca întrecerile campionatelor europene de natație — ediția 1974 — să se desfășoare între 17 și 25 august la Viena. Pînă în prezent, și-au anunțat participarea la această ediție 27 de federații naționale. Competițiile vor avea loc în trei bazine de dimensiuni olimpice.

A murit Paavo Nurmi

HELSINKI, 2 (Agerpres). — Finlandezul Paavo Nurmi, de mai multe ori campion olimpic, unul dintre cei mai celebri atleți din lume, a decedat la Helsinki în vîrstă de 76 de ani. Nurmi, denumit și „finlandezul zburător", suferea în ultimii ani de inimă.

Paavo Nurmi a dominat cursele de fond între anii 1920 și 1930. La J.O. din 1920 el a cîștigat medalia de aur în proba de 10 000 m plat cu timpul de 31:45,8. În cadrul concursului atletic al J.O. din 1924, marele Nurmi a obținut o dublă victorie cîștigînd cursele de 1 500 m (3:53.6) și 5 000 m (14:31,2). Participînd la cea de-a treia Olimpiadă a sa, cea din 1928, el a cucerit medalia de aur în cursa de 10 000 m plat cu 30:18,8.

Orașul Vancouver candidează pentru J.O. de iarnă 1980

MONTREAL, 2 (Agerpres). — Comitetul olimpic canadian a anunțat oficial că a aprobat candidatura orașului Vancouver de a organiza în 1980 Jocurile Olimpice de iarnă. Candidatura va fi înaintată spre acceptare C.I.O., cu ocazia ședinței care va avea loc anul viitor la Viena.

START ÎN TURNEUL INTERZONAL FEMININ DE ȘAH

BARCELONA, 2 (Agerpres). — În stațiunea maritimă Ferrerias (Insula Minorca) a început turneul interzonal pentru campionatul mondial feminin de șah. Participă 20 de șahiste din 9 țări, primele trei clasate urmînd să se califice în turneul candidatelor la titlul mondial deținut de Nona Gaprindașvili (U.R.S.S.).

România este prezentă la această importantă întrecere cu trei concurente. În prima rundă **Alexandra Nicolau** a învins-o pe **Ruth Donnelly** (S.U.A.), iar **Elisabeta Polihroniade** și **Gertrude Baumstarck** au remizat cu **Ruth Cardoso** (Brazilia) și respectiv, **Suzana Veröczi** (Ungaria). În runda a doua, Baumstarck a cîștigat la Donnelly, în timp ce partida dintre Nicolau și Polihroniade s-a încheiat remiză la mutarea 40.

După disputarea a două runde, în clasament conduc maestrele sovietice **Irina Levitina** și **Tatiana Zatulovskaia** cu cîte 2 puncte fiecare, urmate la o jumătate de punct de romîncele **Alexandra Nicolau** și **Gertrude Baumstarck.**

TURNEUL RUGBYȘTILOR NOȘTRI ÎN ARGENTINA — PRILEJ DE MULTIPLE ÎNVĂȚĂMINTE

După cum se știe, reprezentativa de rugby a României a efectuat un turneu de trei săptămîni în Argentina, unde a susținut 6 meciuri. În dorința de a afla amănunte în plus față de cele cunoscute despre această deplasare, ne-am adresat tovarășilor **Ovidiu Marcu**, secretar general al F.R.F., conducătorul delegației, și **Titi Ionescu**, antrenorul principal al lotului. La început, am cerut interlocutorilor amănunte referitoare la rugbyul argentinian, oarecum necunoscut pînă acum la noi.

— T.I. : În America Latină se joacă rugby de bună calitate. În Argentina, Bolivia, Brazilia, Chile, Paraguay, Uruguay și Venezuela se organizează campionate ale țărilor respective (pe zone sau pe întreaga țară), reprezentativele amintite întîlnindu-se între ele. Pe continentul sud-american, rugbyul argentinian reprezintă, de fapt, ceea ce este rugbyul francez în cadrul F.I.R.A. Adică, un fel de vioară primă. Formația argentiniană care evoluează sub numele de Los Pumas (emblema este chiar o pumă) susține totodată dese întîlniri cu formații din Anglia, Africa de Sud, Țara Galilor, Scoția ș.a. Socot semnificativ să arăt, în primul rînd, că federația de specialitate argentiniană a fost înființată în 1892 și în al doilea rînd să fac cunoscute cîteva din rezultatele înregistrate în ultimii ani cu diverse reprezentative. Deci : Argentina — Țara Galilor 9—5 și 8—8; Scoția 20—6; Islanda 8—3 și 6—3; Selecționata universităților Oxford — Cambridge 11—3 și 6—3; Africa de Sud 9—5 și 20—15 (în anul 1966), 18—16 și 6—14 (în 1972). În 1973 „Los Pumas" a susținut 16 întîlniri în Africa de Sud, dintre care a cîștigat 11, a pierdut 4 și a făcut un meci nul.

— De fapt, cum joacă argentinienii ?

— T.I. : Joc identic cu al sud-africanilor și neo-zeelandezilor. Adică : angajament fizic extraordinar, joc în mare viteză, nu combinativ, predilecție pentru aruncarea balonului înainte — cu piciorul — și urmărirea lui. Grămezi foarte grele, toate în jur de 800 kg, cu forță de împingere mare. Se lansează cu mare iuțeală linia de treisferturi din momentele fixe, se fac regrupări rapide.

— Acum, știind cine ne-au fost adversarii, să recapitulăm rezultatele obținute de reprezentativa noastră...

— O.M. : România — S.I.C. 19—10 (6—6); Selecționata orașului Buenos Aires 10—10 (6—4); Selecționata provinciilor din interior (la Cordoba) 10—16 (10—6); Argentina 9—15 (6—3); Selecționata provinciilor din Rosario 6—7 (3—0); Argentina 3—24 (0—10).

— Cum au fost terenurile, arbitrajele, spectatorii ?

— T.I. : Mai întîi, de-a dreptul impresionant numărul de spectatori. Indiferent unde am jucat, numărul celor prezenți la meci a fost în jur de 15 000. Extraordinar de entuziaști și foarte sportivi. Terenurile, cu totul deosebite față de ale noastre. Foarte tari, ca de ciment și, evident, fără iarbă. Despre maniera de arbitraj ar fi mai multe de spus. Federația argentiniană nu este afiliată nici la F.I.R.A., nici la International Board și de aici un fel de statut propriu de interpretare... locală a regulamentului. Angajarea grămezilor nu se face curat, cum știm noi, ci oarecum pe o parte ; la tuse există unele „libertăți", să le zicem, care ne-au surprins. Se permite, de pildă, scoaterea balonului din aglomerări cu mîna. Uneori apar trucuri de joc în fața cărora nu știi cum să reacționezi. Un exemplu : se talonează cu capul (!). Sînt permise sau nu de regulament ? Cine știe... Interesante sînt și mingile : mai ușoare, mai lunguiețe și cu o suprafață foarte lucie care îngreunează controlul lor.

— O.M. : Aș dori să aduc o completare : argentinienii joacă, oficial, de două ori pe săptămînă. Fiecare formație are echipe de copii, antrenate de obicei de membri ai asociației veteranilor rugbyului. O asociație serioasă, din care este o mîndrie să faci parte și care, oarecum, conduce destinele rugbyului din această țară.

— Cunoscînd valoarea adversarilor, apreciem că rezultatele obținute puteau fi, totuși, mai bune. Ce ne-a oprit să reușim ?

— O.M. : Sînt multe cauze. În afara necazurilor pornite de la terenurile tari și arbitrajele oarecum neașteptate pentru noi, ar mai fi de adăugat : capacitatea scăzută de efort a rugbyștilor români, majoritatea dintre ei suportînd greu vaccinarea și drumul, adaptare dificilă la diferența de fus orar, la presiunea atmosferică scăzută. De asemenea, am întîmpinat mari neajunsuri de pe urma numărului redus de jucători pe care i-am avut la dispoziție : 22 de jucători pentru 6 întîlniri susținute, neobișnuit pentru noi, cîte două pe săptămînă și de fiecare dată cu alți adversari, unii foarte puternici. Așa se explică ultimul nostru rezultat, cu formația Argentinei (3—24). Rugbyștii români au fost foarte obosiți și, în plus, lipsiți de mulți dintre titulari (Durbac, Nicolaescu, Florescu, Postolache ș.a.) deveniți indisponibili.

— Care dintre jucătorii noștri au dovedit, în acest turneu, o formă acceptabilă ?

— T.I. : Atanasiu, Dumitru, Fugigi, Nicolaescu, Nica, Durbac, Fl. Constantin și Ciornei.

— Cum au apreciat gazdele echipa noastră, jocul ei ?

— O.M. : În ziare au apărut multe articole laudative. Îmi amintesc de un titlu „România — o nouă perspectivă pentru rugbyul argentinian". Înaintea ultimului meci, președintele federației argentiniene a ținut un mic toast, în care adresîndu-se celor prezenți, a spus : „Apreciem această echipă care evoluează azi în fața dv. ca cea mai corectă și mai sportivă din cîte ne-au vizitat țara. Aplaudați-i din toată inima". De altfel, s-a stabilit ca „Los Pumas" să vină la noi în 1974 sau 1975.

— T.I. : Organizatorii ne-au spus că echipa română a constituit pentru ei o surpriză plăcută, că jucăm bine, însă altfel decît ei, că avem jucători de valoare. Observația lor critică era că nu atacăm tot timpul, că ne permitem momente de joc mai lent. Ei sînt învățați cu atacuri permanente, în viteză și forță.

— Ce a însemnat turneul prin prisma pregătirii echipei noastre reprezentative pentru apropiatele întîlniri internaționale ?

— T.I. : A fost de o mare însemnătate pentru pregătirea noastră. Noi, antrenorii, ne-am edificat în ceea ce privește formația actuală a României. Cît privește jucătorii, turneul i-a ajutat să se maturizeze. Au căpătat mai multă încredere în ei, au dovedit că știu să se mobilizeze. Acel 9—15 realizat în compania Argentinei — a patra întîlnire susținută — a fost, după părerea mea, cel mai bun meci făcut de formația României, în ultimii ani. În general, a fost un turneu deosebit de util.

Modesto FERRARINI

FIȘIER

MONA-LISA PURSIAINEN (Finlanda)

Întrecerile din acest an ale Universiadei de la Moscova au adus o nouă stea pe firmamentul sprintului mondial. Campioana Finlandei, **Mona-Lisa Pursiainen** (21 ani, 1,73 m — 61 kg), care nu intrase în atenția specialiștilor pînă în această vară — cele mai bune performanțe în 1972 : 11,5 pe 100 m și 23,5 pe 200 m — a impresionat realmente pe pista de la Lujniki, anunțîndu-se ca o adversară de temut pentru **Renate Stecher**, campioana absolută a sprintului feminin. Nolle sale recorduri — 11,0 și, respectiv, 22,5 — atestă suficient clasa ridicată a studentei Institutului de gimnastică din Helsinki, căsătorită din luna iunie a acestui an cu Pauli, campionul hurdlerilor din țara celor 1000 de lacuri.

Cu cîteva zile în urmă, triunghiularul atletic Finlanda — R.D. Germană — U.R.S.S., desfășurat la Helsinki, avea să aducă din nou în atenția opiniei publice numele acestei sportive. Mona-Lisa a cîștigat cursa de 400 m în fața unor adversare creditate cu rezultate mult superioare, parcurgînd turul de pistă în 51,0, cifră ce egalează recordul lumii deținut de **Monika Zehrt** (R.D. Germană). Suita acestor rezultate ni se pare cu totul ieșită din comun. Ea a produs însă talentatei alergătoare nu numai satisfacția reușitei, la capătul a 6 ani de muncă continuă, vara și iarna, dar și o mare dilemă : către ce probe să-și îndrepte atenția la campionatele europene din 1974, dar mai ales la J.O. de la Montreal ?

Pursiainen, a dovedit-o cu prisosință, este de pe acum o sprinteră de cea mai bună valoare. Ea are însă și o rezistență excepțională, care i-a permis să realizeze același timp de 51,0 pe 400 m și, după spusele antrenorului său, Pertti Helin, să fie capabilă de un rezultat sub 2:02,0 pe 800 m ! Într-adevăr, greu de ales. Oricum, însă, începe să se profileze o favorită sigură a întrecerilor de la Montreal. Indiferent pentru care din curse va opta „Mona-Lisa atletismului scandinav"...

GUDRUN WEGNER (R. D. Germană)

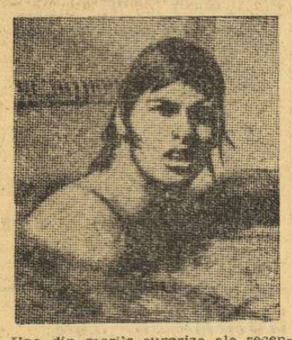

Una din marile surprize ale recentelor campionate mondiale de înot a fost produsa de **Gudrun Wegner**, recordmana R.D. Germane în probele de 400 și 800 m liber. De altfel, eleva din Görlitz (s-a născut la 28 februarie 1955, are 1,75 m și 66 kg) era cunoscută specialiștilor ca o excelentă demifondistă, ea fiind medaliată cu bronz în cursa de 400 m liber de la München. La Belgrad, însă, Gudrun avea să impresioneze, dar în cu totul altă specialitate.

...Seara finalei de 400 m mixt, o probă a rezistenței, dar și a pregătirii multilaterale. Pe unul din culoarele centrale, **Angela Franke** (R.D.G.), marea favorită, deținătoare a recordului mondial. Spre uimirea tuturor însă, Wegner se detașează net de la prima sută de metri (delfin), pe care a parcurs-o în 66,5 sec, și cîștigă cu un timp excepțional : 4:37,51. O altă graniță considerată de mulți ca inaccesibilă a fost învinsă, ceea ce a determinat-o pe celebra campioană olimpică, **Donna da Varona**, actualmente reporteră a postului de televiziune american A.B.C., să declare : **„dacă pe vremea cînd eram în cea mai bună formă, antrenorul mi-ar fi cerut să parcurg distanța în mai puțin de 5 minute, m-aș fi lăsat de înot !".**

Performanța a produs o puternică impresie. Ce poate fi mai elocvent decît faptul că rezultatul proaspetei campioane a lumii este superior recordurilor masculine din **Cehoslovacia, Elveția, Finlanda, Belgia, Iugoslavia** și a altor 76 de țări afiliate la F.I.N.A. El a fost posibil după numai șase ani de activitate în bazin și o pregătire intensă desfășurată zilnic (cîte 6 ore) în ultimii patru ani. O pregătire care a vizat în egală măsură antrenarea tuturor celor 4 procedee tehnice — una din explicațiile marilor succese ale înotului din R.D. Germană.

TELEX • TELEX • TELEX

Turneul internațional feminin studențesc de baschet, desfășurat la Jeszuw (Polonia), s-a încheiat cu victoria formației iugoslave Bosnia Sarajevo. Pe locul secund s-a clasat AZS Varșovia, urmată de echipele AZS Poznan, Akademik Sofia, AZS Jeszuw etc. În ultima zi a competiției s-au înregistrat rezultatele : AZS Torun — AZS Cracovia 54—42 (26—23) ; AZS Jeszuw — AZS Lubin 64—42 (27—20) ; AZS Varșovia — Akademik Plovdiv 55—52 (33—23) ; Bosnia Sarajevo — AZS Poznan 76—51 (41—27).

Tradiționala cursă ciclistă internațională Paris — Tours, aflată la cea de-a 67-a ediție, a fost cîștigată de belgianul Rik Van Linden. Acesta a parcurs 264,500 km în 6h 17:10 (medie orară 42,077 km). El a dispus la sprintul final de colegii săi Roger de Maeminek și Frans Verbeeck.

Cunoscutul pugilist american Danny Lopez (cat. pană), neînvins în carieră, l-a întîlnit la Los Angeles pe mexicanul Goyo Vargas, de care a dispus prin K.O. în prima repriză. Lopez se anunță ca șalanger oficial la titlul mondial deținut de „veteranul" braziliun Eder Jofre, în vîrstă de 37 de ani.

Turneul internațional de șah „Costa Brava" s-a încheiat la San Feliu de Guixols (Spania) cu victoria maestrului finlandez Keuki Vesterinen, care a totalizat 7 puncte din 9 posibile. Au urmat în clasament Tatai (Italia), Robatsch (Austria) — 6½ p. Pomar (Spania) — 5 p. Hartoch (Olanda) — 4½ p etc. În ultima rundă Vesterinen a cîștigat la Pomar.

Turneul de handbal de la Lodz

VARȘOVIA, 2 (Agerpres). — Turneul internațional masculin de handbal de la Lodz a fost cîștigat de formația locală Anilina, urmată de echipele Politehnica Timișoara, Grunwald (Polonia) și S. K. Magdeburg (R. D. Germană). În meciul decisiv, Anilina Lodz a întrecut cu scorul de 17—13 (10—5) formația Politehnica Timișoara. Partida dintre echipele Grunwald și S. K Magdeburg s-a încheiat cu scorul de 15—7 (6—3) în favoarea handbaliștilor polonezi.

6 BOXERI ROMÂNI EVOLUEAZĂ LA BERLIN

Începînd de miercuri și pînă duminică, la Berlin, se va desfășura un mare turneu internațional de box, organizat de T.S.K. Berlin, în colaborare cu federația de specialitate din R.D. Germană. Competiția este una dintre cele mai mari, de acest gen, din Europa.

La startul întrecerilor din capitala R.D. Germane, vor fi prezenți și șase boxeri români : **Ștefan Boboc** (semimuscă), **Vasile Ivan** (cocoș), **Marin Peia** (pană), **Constantin Stanef** (semiușoară), **Ilie Tirilă** (semimijlocie) și **Dumitru Mihaicea** (mijlocie mică).

FOTBAL meridiane

ÎN CUPELE EUROPENE

RETURUL PRIMEI ETAPE PROGRAMEAZĂ NUMEROASE MECIURI ECHILIBRATE

Confruntare „în doi"... Atacantul nr. 1 al lui Bayern, Gerd Müller *(dreapta) speră că în meciul cu Aatvidaberg să aibă un „paznic" mai puțin draconic decît* Höttges *(Werder Bremen), cu care s-a duelat în meci de campionat. Cu campioana Suediei, echipa münchenează a cîștigat pe teren propriu cu 3—1, meci în care Müller a marcat două goluri.*

Mîine se încheie prima etapă a Cupelor europene interclubur la fotbal. Sînt programate meciurile retur ale acestei etape, după care vom cunoaște formațiile calificate în optimile de finală în C.C.E. și Cupa cupelor, iar în Cupa U.E.F.A. pe cele din 16-imile de finală. Dar mai întîi o precizare, cu privire la modalitatea de calificare : **dacă scorul general este egal, în urma celor două partide, se va califica formația care a înscris mai multe goluri în deplasare ; dacă și la acest capitol persistă egalitatea, atunci meciul retur se va prelungi cu cîte două reprize de 15 minute ; în fine, dacă și după prelungiri egalitatea persistă se vor acorda cîte 5 lovituri de la 11 m fiecărei formații.**

Prin prisma rezultatelor din tur, unele echipe se și pot considera calificate în etapa următoare : **Ujpesti Dozsa, Celtic Glasgow, F.C. Bruge** și **F.C. Basel** (care a susținut deja ambele partide) în C.C.E., **Borussia Mönchengladbach, F.C. Sunderland** și **Beroe Stara Zagora** (victorioasă în ambele meciuri) în Cupa cupelor. În Cupa U.E.F.A. lista formațiilor care nu au probleme de calificare este mai mare : **Feyenoord Rotterdam, F.C. Carl Zeiss Jena, Ruch Chorzov, Tottenham Hotspur, Dinamo Tbilisi, O.F.K. Beograd** și **Olympique Marseille.** Trei echipe au susținut ambele jocuri și sînt deja calificate : **Standard Liège, V.f.B. Stuttgart, Beerschot.**

În rest, meciurile sînt deschise și prin urmare, calificările incerte. Se pot înregistra și unele rezultate-șoc, prin eliminarea unor echipe de prima mînă. Vor părăsi prematur competiția unele formații ca **Juventus, Steaua roșie Belgrad, Atletico Madrid** — ca să nu enumerăm doar pe cîteva — din C.C.E.? Sau, în Cupa cupelor, **Anderlecht, Legia Varșovia,** sau chiar **A.C. Milan** vor fi eliminate ? Nu este exclus. Milan, victorioasă acasă cu 3—1 în fața dinamoviștilor din Zagreb, poate fi întrecută în deplasare cu 2—0 pentru a părăsi competiția. Apoi, Anderlecht, care a jucat la Zürich și a cîștigat cu 3—2 acasă, după ce a fost condusă cu 2—0, poate fi eliminată de formația elvețiană. În fine, în Cupa U.E.F.A. este foarte posibilă eliminarea torinezilor (de către Lokomotive Leipzig) și a celor două echipe din Barcelona (C.F. și Espanol).

Fără îndoială, surprizele pot fi chiar mai multe. Dar să așteptăm această nouă „miercure de foc", cu care ne-am obișnuit în Cupele europene.

FERENCVAROS : 70 DE ANI DE LA PRIMUL TITLU

Cunoscut în întreaga lume fotbalistică, renumitul club budapestan Ferencvaros — al cărui nume complet este „Ferencvaros Torna Club" — se pregătește să-și serbeze un jubileu : 70 de ani de la obținerea primului titlu de campioană națională.

Înființat la 26 martie 1900, Ferencvaros a dobîndit titlul de campioană a țării pentru prima oară în 1903, iar de atunci a repetat „isprava" de nici mai mult nici mai puțin de 21 de ori. Cel mai memorabil sezon dintr-o lungă și prodigioasă istorie — încununată cu victorii de tot felul, în „Cupa Ungariei", în Cupa Europei Centrale", în Cupa Orașelor Țîrguri" — a fost cel din 1932, cînd fotbaliștii de la Ferencvaros au cucerit coroana de campioni fără să fi pierdut vreo partidă, înregistrînd un golaveraj-record pentru tot timpul : 105—18 !

Deși se află — ca întotdeauna, de altfel — printre protagonistele actuale ale campionatului intern, Ferencvaros, echipa celebrului internațional Florian Albert, nu pare să aibă prea multe motive de bucurie în acest început de sezon, înfrîngerea ei în primul tur al Cupei U.E.F.A. —de către Gwardia Varșovia — afectîndu-i pe pasionații suporteri ai campioanei. Un moment dificil, care — fiind trecător — întunecă prea puțin atmosfera festivă a jubileului...

DOAR GOLURILE SÎNT DE VINĂ?

Comentariul săptăminii

Multe se mai fac pentru salvarea spectacolului fotbalistic ! În Uniunea Sovietică a fost lichidat „draw"-ul : rezultatul nedecis după 90 de minute impune executarea unor penaltyuri care mai înviorează publicul și determină un învingător. Alții au încercat să anuleze sau să îndulcească regula offside-ului. În Franța se experimentează în campionat un sistem de punctaj cu totul original, tinzînd să avantajeze echipele care marchează mai multe goluri : cine înscrie de trei (sau de mai multe) ori, primește un punct suplimentar în clasament. Ceea ce poate duce firește și la situații curioase : o formație care cîștigă de patru ori cu 1—0 sau cu 2—0, adună 8 puncte. Altă echipă, care a realizat de patru ori rezultatul egal de 3—3, primește tot 8 puncte !...

Toate acestea nu au prea mare importanță, cită vreme țelul mărturisit este acela de a spori numărul de goluri în campionat și de a aduce, ca urmare, mai mulți spectatori în tribune. Fiindcă — în fond — aceasta este problema care încruntă frunțile celor care veghează asupra bunului mers al activității în sportul cu balonul rotund.

Așadar, totul a pornit de la trista constatare că publicul a început să părăsească stadioanele. Atunci, la fel de îndreptățită ar fi și întrebarea dacă numărul de goluri e singurul panaceu. Se cunosc doar atîtea sporturi în care există o aproape normală inflație de goluri, cum ar fi handbalul sau polo-ul (pentru a nu mai vorbi de punctele de la rugby sau baschet) și totuși nici la acestea spectatorii nu prea dau ghes, în ultima vreme.

De altfel, pentru a reveni la fotbal, se mai constată că numărul cel mai mare de spectatori este înregistrat tocmai pe stadioanele cu fotbalul cel mai sterp în goluri : fotbalul italian, care ocupă în clasamentul european al eficacității unul din ultimele locuri, cu doar 1,87 goluri de meci de campionat. Și atunci ?

Probabil că farmecul fotbalului nu stă în suma golurilor, ci în tabloul complet pe care-l oferă, în fascinația irezistibilă a unui joc care nu și-a modificat esențial regulamentul de un secol, care aduce pe gazon eroi de-o clipă și povești cu durata în minute. Puterea de atracție a fotbalului stă — ca și în piesele de teatru — în evoluția incertă a actorilor, în deznodămîntul niciodată dinainte cunoscut.

Spre cel ce joacă bine piesa aleargă și susținătorii. Iar golurile în sine sînt bune doar pentru a colora cît de cît clasamentele...

Vlad UDRIȘTE

CAMPIONATE... CAMPIONATE... CAMPIONATE

OLANDA (etapa a 7-a) : FC Utrecht — GO Ahead Deventer 2—0 ; Haarlem — PSV Eindhoven 2—0 ; AZ 67 Alkmaar — Ajax Amsterdam 1—1 ; Feyenoord Rotterdam — MVV Maastricht 3—1 ; NAC Breda — Graafschap 4—0 ; FC Twente Enschede — Sparta Rotterdam 3—0 ; NEC Nijmegen — Teistar 1—1 ; FC Amsterdam — FC den Haag 3—0 ; FC Groningen — Roda 1—3.

Clasament : **1. Ajax — 11 p ; 2. Feyenoord — 11 p ; 3. FC Amsterdam — 10 p.**

TURCIA (etapa a 4-a) : Besiktas — Vefa 0—0 ; Fenerbahce — Galatasaray 0—0 ; Ankaragücü — Eskisehirspor 1—0 ; Altay — Bursaspor 2—1 ; Mersin — Boluspor 1—1 ; Samsunspor — Giresunspor 1—0 ; Adanaspor — Göztepe 2—2.

Clasament : 1. **Ankaragücü — 6 p ; 2. Galatasaray — 6 p ; 3. Besiktas — 4 p.**

GRECIA (etapa a 2-a) : AEK — Fostir 4—1 ; Panathinaikos — Ethnikos 3—0 ; Aegaleo — PAOK 3—1 ; Apollon — Kavala 1—1 ; Olympiakos Pireu — Olympiakos Nicosia 3—0 ; Aris — Olympiakos Volos 0—0 ; Heraklis — Panionios 1—1 ; Larissa — Panahaiki 1—0.

Clasament : 1. **Olympiakos Pireu — 4 p ; 2. AEK — 4 p ; 3. Panathinaikos — 3 p.**

AUSTRIA (etapa a 9-a) : Voest Linz — WSG 2—0 ; Wiener Sport Club — Vararlberg 2—2 ; Sturm Graz — Alpine Donawitz 1—0 ; Wacker Innsbruck — AK Graz 3—0 ; Eisenstadt — Austria Salzburg 0—1 ; FC Vienna — ASK Linz 2—4 ; Austria Klagenfurt — Admira Wacker 2—1 ; meciul Austria Viena — Rapid Viena s-a întrerupt în minutul 80 la scorul de 1—1.

Clasament : 1. **Sturm Graz — 15 p ; 2. Voest Linz — 14 p ; 3. Wacker Innsbruck — 12 p (un joc mai puțin).**

SUEDIA (etapa a 21-a) : Norrköping — Gais 5—0 ; Landskrona — Saab 4—2 ; Aatvidaberg — AIK 0—3 ; Oergryte — Malmö 1—1 ; Djurgaarden — Oester 2—1 ; Sirius — Elfsborg 1—1 ; Oerebro — Hammarby 3—0

Clasament : 1. **Aatvidaberg — 34 p ; 2. Oester — 27 p ; 3. Djugarden — 25 p.**

U.R.S.S. Lidera clasamentului, formația Ararat Erevan a jucat pe teren propriu cu echipa Torpedo Moscova, pe care a învins-o cu scorul de 1—0. Alte rezultate : Kairat Alma Ata — Zenit Leningrad 0—0 (în urma executării loviturilor de la 11 m : 5—2) ; Karpati Lvov — Dnepr Dnepropetrovsk 3—2 ; Pahtakor Taşkent — T.S.K.A. Moscova 1—0 ; Spartak Moscova — Dinamo Minsk 2—0 ; Dinamo Kiev — Șahtior Donețk 2—1 ; Zaria Vorošilovgrad — SKA Rostov pe Don 3—1 ; Dinamo Moscova — Dinamo Tbilisi 4—1.

În clasament continuă să conducă **Ararat Erevan** cu 32 p, urmată de **Dinamo Kiev — 31 p** și **Zaria Vorošilovgrad — 25 p.**

Redacția și administrația : București, str. Vasile Conta nr. 16 ; telefoane : centrală 11.10.05, secția corespondenți 11.51.09, interurban 72 și 286 ; telex : sportrom buc. 180, Tiparul „I. P. „Informația", București 40.368

Tîrgu-Mureș

PROLETARI DIN TOATE ȚĂRILE, UNIȚI-VĂ!

Sportul

ZIAR AL CONSILIULUI NATIONAL PENTRU EDUCAȚIE FIZICĂ ȘI SPORT

ANUL XXIX — Nr. 7 553 | 4 PAGINI 30 BANI | Joi 4 octombrie 1973

VIZITA ÎN ȚARA NOASTRĂ A PREȘEDINTELUI REPUBLICII INDIA, VARAHAGIRI VENKATA GIRI

La invitația președintelui Consiliului de Stat al Republicii Socialiste România, tovarășul Nicolae Ceaușescu, și a tovarășei Elena Ceaușescu, la 3 octombrie a sosit la București, într-o vizită oficială în țara noastră, președintele Republicii India, Varahagiri Venkata Giri, împreună cu soția, Sarasvathi Giri.

Aeroportul Otopeni, unde a avut loc ceremonia primirii președintelui Republicii India și a soției sale, era împodobit sărbătorește. Drapelele de stat ale celor două țări încadrau pe frontispiciul aerogării portretele președintelui Consiliului de Stat, Nicolae Ceaușescu și președintelui V. V. Giri.

Pe mari pancarte, în limbile română și hindu erau înscrise urările „Bun sosit în România Excelenței Sale domnul Varahagiri Venkata Giri, președinte al Republicii India" și „Trăiască prietenia și solidaritatea dintre poporul român și poporul indian".

La ora 12,00, aeronava cu care au călătorit președintele Indiei și soția sa își face apariția deasupra aeroportului, escortată de o escadrilă a forțelor noastre aeriene.

La scara avionului, în întîmpinarea înalților oaspeți vin președintele Nicolae Ceaușescu, împreună cu tovarășa Elena Ceaușescu și președintele Consiliului de Miniștri, Ion Gheorghe Maurer, și tovarășa Elena Maurer.

Cei doi șefi de stat își strîng mîinile cu multă prietenie.

Un grup de copii oferă flori președintelui V. V. Giri și soției sale, tovarășului Nicolae Ceaușescu și tovarășei Elena Ceaușescu.

În continuarea ceremoniei, președintele Republicii India primește raportul comandantului gărzii de onoare aliniate pe platoul din fața aerogării.

Sînt intonate imnurile de stat ale României și Indiei. În semn de salut se trag 21 de salve de artilerie. Cei doi șefi de stat trec în revistă garda de onoare.

Răspunzînd urărilor de bun venit ce i-au fost adresate de președintele Nicolae Ceaușescu, președintele V. V. Giri a mulțumit pentru invitația de a vizita România.

Președintelui V. V. Giri, soției sale, le sînt prezentați apoi șefii misiunilor diplomatice acreditați la București, precum și persoanele oficiale române venite la aeroport.

În încheierea ceremoniei oficiale de la aeroport, cei doi președinți primesc defilarea gărzii de onoare. În aclamațiile mulțimii, tovarășul Nicolae Ceaușescu și președintele V. V. Giri iau loc într-o mașină deschisă, escortată de motocicliști îndreptîndu-se spre reședința rezervată înalților oaspeți.

Pe marile artere străbătute, aceeași atmosferă sărbătorească îi întîmpină pe oaspeți. Mii și mii de cetățeni salută cu entuziasm pe conducătorii României și Indiei, exprimă satisfacția pentru această nouă întîlnire la nivel înalt româno-indiană, moment de importanță deosebită în cronica fructuoasei conlucrări între cele două țări și popoare.

Președintele Consiliului de Stat, tovarășul Nicolae Ceaușescu și președintele Republicii India, V. V. Giri, răspund cu multă prietenie aclamațiilor mulțimii.

★

În cursul după-amiezii, președintele Republicii India dr. Varahagiri Venkata Giri, a depus o coroană de flori la Monumentul eroilor luptei pentru libertatea poporului și a patriei, pentru socialism.

La sosire, pe platoul din fața monumentului, președintele V. V. Giri a primit onorul gărzii militare aliniate în cinstea sa. Fanfara militară a intonat apoi imnurile de stat ale României și Indiei.

După depunerea coroanei de flori, asistența a păstrat un moment de reculegere. Înaltul oaspete a vizitat apoi rotonda monumentului.

Solemnitatea s-a încheiat cu defilarea gărzii de onoare.

★

Președintele Republicii India, dr. Varahagiri Venkata Giri, și soția sa, Sarasvathi Giri, au făcut miercuri după-amiază o vizită protocolară președintelui Consiliului de Stat al Republicii Socialiste România, tovarășul Nicolae Ceaușescu, și tovarășei Elena Ceaușescu.

Vizita protocolară a decurs într-o atmosferă prietenească, de caldă cordialitate.

★

În cursul după-amiezii de miercuri, tovarășa Elena Ceaușescu a oferit un ceai în onoarea soției președintelui Republicii India, doamna Sarasvathi Giri.

Ceaiul a avut loc într-o ambianță de cordialitate.

★

În cursul după-amiezii zilei de 3 octombrie, la Palatul Consiliului de Stat au început convorbirile oficiale între tovarășul Nicolae Ceaușescu, președintele Consiliului de Stat al Republicii Socialiste România, și dr. Varahagiri Venkata Giri, președintele Republicii India.

Convorbirile între cei doi șefi de stat, care vor continua în cadrul vizitei, se desfășoară într-o atmosferă prietenească, de stimă și înțelegere reciprocă, ce caracterizează raporturile multilaterale româno-indiene.

★

Președintele Consiliului de Stat al Republicii Socialiste România, tovarășul Nicolae Ceaușescu, a oferit miercuri un dineu oficial în onoarea președintelui Republicii India, dr. Varahagiri Venkata Giri.

Au fost intonate imnurile de stat ale celor două țări.

În cursul dineului, care s-a desfășurat într-o atmosferă cordială cei doi șefi de stat au rostit toasturi.

RETURUL PRIMEI ETAPE A CUPELOR EUROPENE INTERCLUBURI

DOUĂ ECHIPE ROMÂNEȘTI, DINAMO ȘI „U" CRAIOVA, S-AU CALIFICAT IN FAZA URMĂTOARE A COMPETIȚIILOR

Dintre cele patru formații românești, angajate în competițiile continentale, **DINAMO BUCUREȘTI** și **UNIVERSITATEA CRAIOVA** și-au materializat ieri avantajul terenului și au trecut în turul al doilea al întrecerilor. **Dinamoviștii** au obținut o calificare fără emoții, în fața unui adversar de o modestă forță de joc. Cu scorul total de 12—0, campioana României va ataca al doilea tur al întrecerii. **Universitatea Craiova** a realizat o victorie merituoasă, la capătul unei partide de mare luptă, Fiorentina dîndu-i o replică superioară în jocul de la Craiova, în comparație cu cea de la Florența.

F.C. Argeș n-a fost în stare să repete „isprava Toulouse"; piteștenii au fost repede egalați și s-au mulțumit cu acest rezultat pe terenul lor. **Chimia Rm. Vîlcea** s-a văzut eliminată de clasa superioară de joc a adversarei sale, Glentoran Belfast.

CUPA CAMPIONILOR EUROPENI

Dinamo – Crusaders 11-0 (4-0); Scor total: 12-0

CUPA CUPELOR

Glentoran – Chimia 2-0 (1-0); Scor total: 4-2

CUPA U.E.F.A.

„U" Craiova – Fiorentina 1-0 (0-0); Scor total: 1-0

F. C. Argeș – Fenerbahce 1-1 (1-1); Scor total: 2-6

Învingînd cu 11-0 (4-0) pe Crusaders

DINAMO A REALIZAT SCORUL – RECORD AL PREZENȚELOR NOASTRE ÎN COMPETIȚIILE CONTINENTALE

Era greu de crezut ca numai intrarea celor patru absenți în partida de la Belfast — **Dinu**, căpitanul formației dinamoviste, **Dumitrache**, **Nunweiller** și **Dobrău** — să schimbe în asemenea măsură raportul de forțe dintre campioana noastră și cea a Irlandei de Nord. Încă din cronica meciului-tur, menționam că marile arme ale jucătorilor lui **Crusaders** sînt deosebita lor combativitate, încăpățînarea cu care se agață de fiecare balon, suflul lor. Ieri, pe stadionul din șoseaua Ștefan cel Mare, oaspeții au dispărut însă sub rafalele atacurilor efectuate de unsprezecele condus de **Nelu Nunweiller** și aliniat în totalitatea lui.

Sigur că la 11—0 (4—0), cel mai mare scor înregistrat de vreo echipă românească în cupele europene, scor care reprezintă și recordul eșecurilor suferite de formațiile din Irlanda de Nord în aceste competiții — recordul de pînă acum fiind un 0—9 suferit de Derry City în fața lui Anderlecht — e puțin comic să cauți argumente pentru învinși. Primul și marele adevăr rămîne acela că formația noastră campioană a combinat foarte precis, în ritm ridicat, că formula de echipă pare cea mai echilibrată din cîte s-au încercat în acest sezon. Urmările acestor realități s-au fixat repede pe tabela de marcaj. În mai puțin de o jumătate de oră alb-roșii conduceau cu 3—0 și, de aici înainte, era doar... o chestiune de statistică. În jocuri în care ai în față dribleuri de talia unui **Moldovan** — autorul, „din umbră", al majorității fazelor de gol — **Dumitrache**, **Nunweiller** și **Dudu Georgescu**, cînd din spate ei sînt susținuți cu vigoare și **cu efect de** un **Dinu** și un **Sătmăreanu II**, cînd, în sfîrșit, și linia de fund își face datoria față de sprijinirea acțiunilor ofensive, era greu unei formații cu mijloace tehnice foarte modeste să mai reziste. Exemplar ni s-a părut — totuși — modul absolut sportiv în care învinșii au acceptat cele 11 goluri. Ca o încununare a frumoasei lor atitudini, la terminarea întîlnirii, fotbaliștii din Belfast și-au aplaudat cu sinceritate învingătorii. Am văzut partide în care, pe măsură ce diferența de scor se mărea, nervozitatea și actele de incorectitudine, faulturile

Eftimie IONESCU

(Continuare în pag. a 4-a)

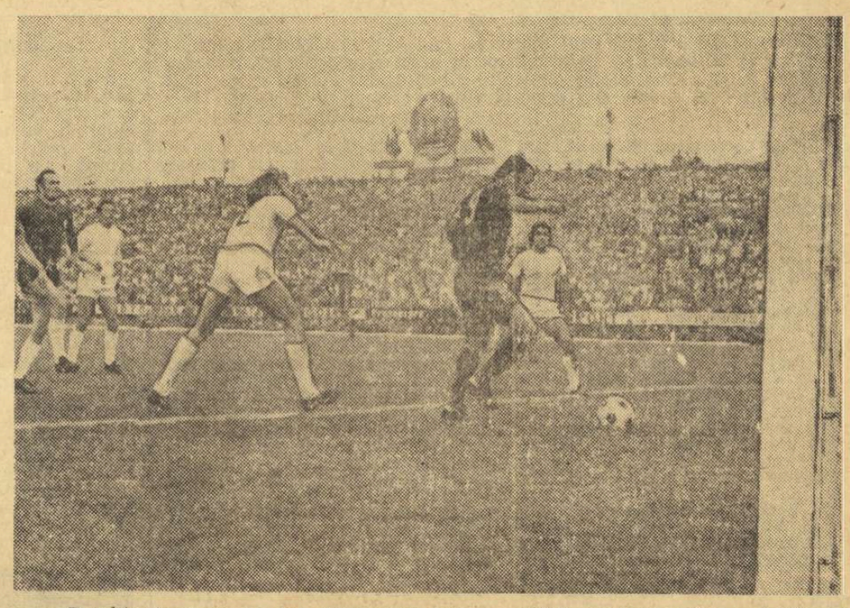

Penultimul minut de joc. Oblemenco înscrie golul care va aduce calificarea Universității Craiova în turul următor al Cupei U.E.F.A.

Foto: S. BAKCSY

UNIVERSITATEA CRAIOVA – FIORENTINA 1-0 (0-0)

VICTORIE IN EXTREMIS, DAR PE DEPLIN MERITATĂ

CRAIOVA, 3 (prin telefon, de la trimisul nostru).

Așa cum era de prevăzut, liderul campionatului nostru a avut un meci foarte greu cu echipa italiană **Fiorentina** asupra căreia a obținut o victorie in-extremis, printr-un gol înscris în penultimul minut de joc, cînd toată lumea de pe stadion părea împăcată cu ideea prelungirilor. Evoluînd la un nivel superior celui demonstrat cu două săptămîni în urmă, pe propriul teren, etalîndu-și de abia acum — am putea spune — adevăratele ei posibilități și resurse, **Fiorentina** a dat în acest meci-retur o replică deosebit de puternică echipei craiovene, împiedicînd-o timp de 89 minute să-și realizeze țelul. Cu o apărare perfect organizată, în dispozitivul căreia a fost extrem de greu să se creeze breșe, cu un marcaj foarte strîns al adversarilor, îndeosebi în prima

Constantin FIRĂNESCU

(Continuare în pag. a 4-a)

Agenda
ACTIVITĂȚII SPORTIVE DE MASĂ

UN DECENIU DE ATLETISM

Tineretul din Tg. Secuiesc a sărbătorit un eveniment deosebit în istoria sportivă a orașului: un deceniu de activitate a secției de atletism de pe lîngă asociația sportivă „Tractorul". În acești ani, atleții juniori **Iudit Szakacs** și **Zoltan Gaspar** au cucerit două titluri balcanice, iar **Iudit Szakacs**, surorile **Anamaria** și **Ecaterina Vytallos**, **Zoltan Gaspar**, **Gergely Kicsid**, **Zsombor Szigyarto** s-au numărat printre campionii țării.

În acest deceniu de activitate, atleții asociației au obținut 20 de medalii de aur, 21 de argint, 17 de bronz — la campionatele naționale și la întrecerile de primăvară ale juniorilor. Aceste succese sînt și rodul muncii antrenorului **Atila Kalit**, care a știut să pregătească cu perseverență și conștiinciozitate colectivul de atleți.

Evenimentul a fost precedat de un concurs atletic la care au participat peste 260 de concurenți reprezentînd 12 cluburi și asociații sportive din țară.

Gh. BRIOTĂ — coresp.

COMPLEX SPORTIV LA MEDIAȘ

Mediașenii au participat nu de mult la festivitatea inaugurării unei baze sportive, menită să contribuie la dezvoltarea sportului de masă și a celui de performanță. Noul complex sportiv din Mediaș, care cuprinde un teren de fotbal gazonat, o pistă de atletism cu 6 culoare, o sală de atletică grea, un bazin de înot (acoperit), vestiare și alte dotări, are o capacitate de 10 000 locuri. Lucrările de amenajare a complexului au fost executate, în cea mai mare parte, prin munca patriotică a tinerilor din orașul de pe Tîrnava Mare.

IN CONSTRUCȚIE LA FOCȘANI: UN MARE COMPLEX SPORTIV

În sudul municipiului Focșani, județul Vrancea, acolo unde s-a înălțat platforma industrială a orașului și un nou cartier de locuințe, se construiește, în ritm accelerat, un mare complex sportiv. Pînă în prezent s-au și dat în folosință 4 terenuri de volei, 4 de tenis de cîmp, două de baschet și unul de handbal.

Pe suprafața terenului de fotbal s-au săpat 2 620 m.l. șanțuri de drenaj, în care s-a așternut conținutul a 320 de camioane cu bolovani de rîu și 550 de camioane de balast. Tribunele, din beton, vor putea primi 12 000 de spectatori.

Toate lucrările de la complexul sportiv Focșani-Sud se execută prin muncă patriotică, valoarea lor depășind — pînă acum — 1 600 000 lei. Beneficiarul acestui complex sportiv, asociația Luceafărul de pe lîngă Combinatul pentru prelucrarea lemnului, va dispune în final, și de o mare sală de sport cu dimensiunile 84 × 16 m.

Aurelian AXENTE — coresp.

LA SIBIU A LUAT FIINȚĂ ȘCOALA GENERALĂ CU PROFIL DE ATLETISM

Din acest an de învățămînt, la Școala generală nr. 19 din cartierul Hipodrom — Sibiu, funcționează și două clase cu program de atletism. Este vorba de clasele I și IV. În viitorul apropiat, activitatea atletică urmează să se extindă și la clasa a V-a.

Regulamentul de funcționare a acestor clase prevede 4 ore de educație fizică, pe săptămînă, cu profesori specializați, ora de practică (lucru de mînă) fiind înlocuită și ea cu o oră de educație fizică, în speță, de atletism.

Scopul înființării acestor clase este acela de a depista elementele de perspectivă, de la o vîrstă cît mai timpurie și canalizarea lor spre performanță. Inițiatorii acestei școli și-au propus ca în viitorii ani să treacă la extinderea numărului de clase, cu profil atletic, de la a I-a la a X-a.

Ilie IONESCU, coresp. județean

O dată cu deschiderea anului școlar au început și atractivele întreceri de cros. Iată un aspect de la crosul ce a avut loc la noua școală din cartierul Berceni din Capitală

Foto: Paul ROMOȘAN

De astăzi și pînă duminică la „Floreasca II"

116 MUȘCHETARI ÎN DISPUTĂ PENTRU CELE 4 TITLURI DE CAMPIONI AI ȚĂRII!

De astăzi și pînă duminică cei 116 scrimeri fruntași, reprezentanți ai tuturor probelor, își vor desemna campionii pe anul 1973. Finalele „naționalelor" de seniori reprezintă de departe cel mai important eveniment al sezonului în sportul mușchetarilor, un ultim criteriu de bilanț pentru anul în curs.

Este, desigur, și motivul pentru care marea majoritate a trăgătorilor s-au pregătit în mod special. I-am văzut la lucru pe reprezentanții clubului Steaua (Țiu, Ileana Gyulai, Suzana Ardeleanu, Ecaterina Stahl, Ana Pascu etc.), iar corespondenții noștri ne-au relatat despre atmosfera febrilă existentă și în celelalte cluburi sportive care prezintă finaliști la naționale — Politehnica Iași, Medicina Tg. Mureș, Politehnica Timișoara, Electroputere Craiova ș. a. Întrucît nu există sportivi care să pornească dinainte favoriți (poate cu excepția probei de sabie, în cazul lui Dan Irimiciuc) sînt de așteptat asalturi de luptă și implicit de calitate.

Pronosticuri? Pentru floretă **Mihai Țiu**, cu o activitate aproape neîntreruptă în acest an păstrează

(Continuare în pag. a 3-a)

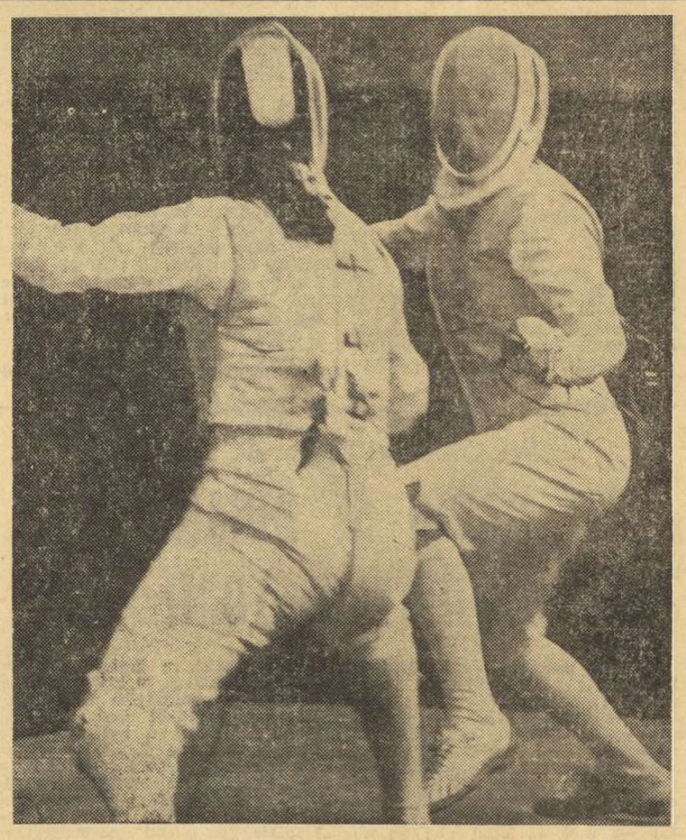

Ileana Gyulay (cu fața), își va demonstra din nou măiestria cu prilejul campionatelor republicane.

ADUNAREA GENERALĂ A F.I.J.E.T.

În stațiunea Neptun s-au desfășurat miercuri lucrările adunării generale a Federației internaționale a ziariștilor și scriitorilor de turism F.I.J.E.T.

Potrivit ordinii de zi, Gyorgy Vecsey, președintele F.I.J.E.T. a prezentat raportul asupra activității Federației între cele două congrese. Au prezentat, de asemenea, rapoarte Emil Lemaire, comisarul pentru congrese și transporturi, Irene Dept, trezorierul general, și Emil Alexandrov, comisarul conturilor.

Adunarea generală a luat cunoștință de cererile de aderare primite din partea unor asociații, cluburi și membri individuali din diferite țări ale lumii.

În încheiere, participanții la Adunarea Generală au adoptat cu vii și îndelungi aplauze o telegramă adresată tovarășului Nicolae Ceaușescu, președintele Consiliului de Stat al Republicii Socialiste România.

CANOTAJUL ROMÂNESC LA ÎNCHEIEREA SEZONULUI 1973

CURSA MEDALIILOR S-A ÎNCHEIAT CU BINE, DAR MAI EXISTĂ MULTE... „IEȘIRI DIN RITM"!

Sezonul de canotaj academic al anului 1973 s-a încheiat pentru schiful românesc cu un bilanț apreciabil, în special la probele masculine. Fiind însă vorba de primul dintre cele patru sezoane care preced Jocurile Olimpice de la Montreal, anul competițional (intern și internațional) 1973 necesită o analiză temeinică și amănunțită, în dorința de a se aduce și pe această cale o contribuție la pregătirea rezultatelor viitoare ale sportivilor nominalizați în vederea participării la J.O.

În primul rînd, se cere subliniat faptul că, pe plan internațional, canotajul cunoaște în ultima vreme o ascensiune spectaculoasă, determinată și de recenta introducere a probelor feminine în programul olimpiadelor. Schiful românesc a progresat și el în sezonul încheiat acum, dar trebuie să specificăm că, în comparație cu ascensiunea rapidă a canotajului mondial, schiful românesc a progresat mai lent din cauza unor factori asupra cărora ne vom opri în această analiză.

INTERESUL LA NIVELUL SECȚIILOR ESTE ÎNCĂ SUB NIVELUL... DE PLUTIRE!

Canotajul reprezintă un sport fără prea mare priză în rîndul maselor largi, impunînd și o serie de cheltuieli nu la îndemîna oricui. Dar de aici și pînă la faptul că numeroase cluburi și asociații cu secții de canotaj vădesc o totală lipsă de interes față de activitatea desfășurată în această disciplină este o distanță inacceptabilă. Exemple ar fi numeroase dar ne vom limita la a prezenta cîteva cazuri elocvente.

La **S.C. Bacău**, unde acum cîțiva ani, cînd se înființa secția, toată lumea era optimistă și gata să acorde sprijinul necesar, canotajul este acum la un pas de... înec! Hangarul amenajat pentru păstrarea ambarcațiunilor a fost transformat în magazie de materiale, la campionatele republicane au fost trimiși (simbolic) doar cîte 2—3 sportivi (și aceștia fără schifuri!), iar fondurile alocate secției se „subțiază" de la an la an.

Două cazuri aproape identice găsim și la **Timișoara** — al doilea centru de canotaj al țării, aflat însă în vizibil regres. La baza nautică a Școlii sportive vestiarele au fost transformate în birouri pentru personalul administrativ, iar la A.S. Electrica baza s-a metamorfozat în... bufet asortat cu bere și cîrnăciori!

O altă problemă care așteaptă de mai mult timp să fie rezolvată este și aceea legată de confecționarea ambarcațiunilor. În această privință, considerăm că specialiștii de la Reghin, care au dovedit de mai multe ori că pot realiza și pune la dispoziția secțiilor ambarcațiuni foarte

Horia ALEXANDRESCU

(Continuare în pag. a 3-a)

SE DEPUN EFORTURILE NECESARE UNEI PARTICIPĂRI DE PRESTIGIU LA J. O. DIN 1976?

UN REUȘIT TRIAL AL RUGBYȘTILOR

După turneul susținut în Argentina, în fața echipei reprezentative de rugby se află două noi obiective importante: partidele cu R.F. Germania, la 27 octombrie, și cu Franța, la 11 noiembrie, în „Cupa Națiunilor F.I.R.A.", fapt pentru care, ieri după amiază, pe terenul Parcul copilului, 35 de sportivi au participat la un prim trial de selecție.

Au fost alcătuite două garnituri: **„Roșii"** — avînd în componență rugbyștii care au făcut parte și din formația deplasată în Argentina; **„Albaștrii"** — ceilalți membri ai lotului. Se poate spune că am asistat la un trial, în general, reușit, rugbyștii căutînd să-și pună cît mai mult în valoare calitățile. S-au realizat multe faze frumoase, majoritatea rugbyștilor manifestînd multă poftă de joc. S-au remarcat, și de această dată, prin acuratețea paselor, clarviziunea în teren precizia șuturilor, **Durbac**, **Nica**, **Nicolescu**, **Constantin**, **Postolache**, **Munteanu**, **Dragomirescu** și alții.

Este destul de greu să ne pronunțăm, acum, despre viitoarea formulă de echipă, mai ales că etapa de duminică și trialul de săptămîna ce vine vor constitui noi teste. Totuși nu putem trece cu vederea greșelile de tehnică individuală, comise în număr destul de mare, foarte multele aglomerări cu minge purtată, precum și excesiva (și inexplicabila) vorbărie pe teren.

La fluierul arbitrului **V. Cișmaș**, au evoluat: **„ROȘII"**: **Durbac** — **Motrescu**, **Nica**, **Marica** (Hariton), **Constantin** — **Nicolescu**, Florescu (Neagu) — Tătucu (Pop), **Fl. Constantin**, Fugigi — **Postolache**, Dumitru — Ciornei, Ortelecan, Atanasiu; **„ALBAȘTRII"**: Bucos (Simion) — Braga, **Dragomirescu**, Enache, Peter — **Alexandru**, **Mateescu** — Achim, **Țuțuianu**, **Corneliu** — Șerban, Zadarojnîi — Cioarec, **Munteanu**, Ioniță (Iorgulescu).

DUPĂ CAMPIONATELE BALCANICE DE LUPTE LIBERE

TINERII NOŞTRI REPREZENTANŢI ÎN EVIDENT PROGRES LA ACEST STIL

● *Antrenorul federal ION CRÎSNIC este de părere că munca de selecţie trebuie mereu îmbunătăţită*

Intr-un număr trecut al ziarului nostru am publicat un comentariu pe marginea campionatelor balcanice de lupte greco-romane, încheiate duminică, la Timişoara. In cele ce urmează, ne vom ocupa de întrecerile disputate la celălalt stil: „libere".

După cum este cunoscut, luptătorii români participanţi la această ediţie a Balcaniadei au obţinut un frumos succes, cucerind patru titluri de campioni balcanici: **Aurel Neagu (48 kg), Petroniu Androne** (68 kg), **Marin Pîrcălabu** (74 kg) **şi Vasile Ţigănaş** (82 kg). Celelalte locuri I au fost ocupate de sportivii bulgari (5) şi turci (1). In clasamentul pe naţiuni, reprezentativa ţării noastre a ocupat locul secund, la numai două puncte

Petroniu Androne a fost unul dintre cei mai în formă luptători români prezenţi la întrecerile de la Timişoara. In urma acestei victorii prin tuş, obţinută în faţa unuia dintre principalii săi adversari, Feizula Airev (Bulgaria), sportivul nostru şi-a asigurat titlul de campion balcanic.
Foto: D. ŢARAN, Timişoara

diferenţă de formaţia Bulgariei, ţară cu un binecunoscut renume pe plan mondial.

Trebuie precizat, de la început, că performanţa sportivilor români la acest stil este foarte bună, cu atît mai mult cu cît ea a fost realizată în condiţiile în care, doi dintre principalii favoriţi în întrecerile balcanice, **Ion Arapu şi Ion Dumitru**, fiind accidentaţi, n-au putut lua startul în competiţie. De asemenea, un alt concurent român care avea toate şansele să devină campion balcanic, **Ladislau Simon**, după succesul de la Teheran (medalia de bronz), n-a mai avut dreptul de participare. În aceste condiţii, fireşte, performanţele tinerilor noştri luptători sînt cu atît mai semnificative. Ele vin să confirme progresul evident înregistrat în ultima vreme de luptele libere din România, concretizat şi în cele două medalii obţinute la campionatele mondiale de la Teheran, unde au participat numai cinci sportivi.

Faptul că la nivelul reprezentativei noastre de tineret s-au realizat asemenea succese într-o întrecere în care erau angajate două ţări fruntaşe pe plan mondial (Bulgaria şi Turcia) este de natură să ne bucure şi să ne dea noi speranţe pentru viitoarele mari competiţii internaţionale. Acum, la încheierea confruntărilor balcanice, putem afirma că în rîndul tineretului ce practică acest stil de lupte în ţara noastră există multe elemente talentate, capabile de succese şi mai mari.

Concursul de la Timişoara a scos în evidenţă buna pregătire a luptătorilor **Aurel Neagu** (încă la vîrsta junioratului), **Petroniu Androne, Marin Pîrcălabu, Vasile Ţigănaş** (cîştigători ai competiţiei), **Gheorghe Ştefan, Viorel Enache şi Stelian Morcov.** Ultimul, numai datorită unei greşeli comise în primul meci, cînd conducea detaşat la puncte, întrevăzîndu-se victoria sa înainte de limită, a oferit prilejul arbitrilor să-l declare învins prin tuş (decizie pripită şi exagerată) şi a ratat şansa de a deveni campion balcanic. În celelalte partide, reprezentantul ţării noastre a obţinut numai victorii prin tuş şi s-a dovedit cel mai valoros concurent al categoriei 90 kg.

Referindu-ne la celelalte ţări participante trebuie să remarcăm valoarea constant bună a sportivilor bulgari şi, în acelaşi timp, progresul înregistrat în ultima vreme de sportivii greci la acest stil. La cele mai multe dintre categoriile mici, reprezentanţii Greciei s-au dovedit adversari redutabili pentru cei mai valoroşi sportivi. Bineînţeles, evoluînd alături de luptătorii bulgari, români şi turci, despre a căror valoare am amintit, tinerii concurenţi greci nu puteau realiza mai mult.

Nivelul tehnic şi spectacular al întrecerilor a fost de o factură ridicată, probînd eficacitatea noilor modificări ale regulamentului F.I.L.A. privind dinamizarea luptei. In cele trei zile de concurs n-a existat nici un caz de dublă descalificare pentru luptă pasivă, tinerii concurenţi realizînd numeroase acţiuni tehnice, apreciate favorabil de juriu.

La încheierea campionatelor balcanice de lupte libere i-am cerut părerea antrenorului federal **Ion Crîsnic**, care alături de Ion Bătrîn şi Ion Mureşan i-a pregătit pe sportivii noştri în vederea participării la competiţia de la Timişoara. Iată ce ne-a declarat: **„Sînt mulţumit de comportarea elevilor mei şi, mai cu seamă, de rezultatul obţinut, în condiţiile în care n-am prezentat cea mai bună echipă. Regret că doi dintre cei mai buni sportivi ai noştri s-au accidentat înaintea concursului şi n-au putut lua parte la întreceri. Aveam posibilitatea să-i depăşim pe luptătorii bulgari în clasamentul pe echipe. Cîţiva dintre tinerii noştri reprezentanţi mi-au dat speranţe pentru viitoarele mari competiţii, dar munca de selecţie în secţiile de performanţă trebuie mult îmbunătăţită pentru a putea dispune de mult mai mulţi tineri talentaţi. Numai astfel putem realiza, în continuare, succese pe plan internaţional".**

Mihai TRANCĂ

LA TURNEUL FINAL DE LA CLUJ VOR FI PREZENŢI CEI MAI BUNI PUGILIŞTI AI ŢĂRII

● Arbitrii nu mai au dreptul la greşeli ● Metalul Bucureşti are un singur finalist

Etapa de zonă a campionatelor naţionale de box a avut, în general, o desfăşurare calmă. Cu cîteva excepţii, favoriţii au realizat victoriile dorite şi vor fi prezenţi la 17 octombrie pe malul Someşului, pentru turneul final.

Vorbind despre cei ce au părăsit competiţia, putem afirma că eliminarea lor nu a fost accidentală, ci o urmare a superiorităţii manifestate de învingătorii respectivi. Din cei peste 400 de înscrişi la zone, au obţinut dreptul de a lupta pentru centurile de campioni naţionali pe anul 1973, doar 44 de boxeri, la cele 11 categorii de greutate. Studiind lista celor rămaşi în cursa ce va începe la 17 octombrie la Cluj, constatăm că puţine nume din cele consacrate... lipsesc la apel. La **Drobeta Tr. Severin** au ratat calificarea Anton Cojan (Constructorul Galaţi), Constantin Stanef, Vasile Ivan şi Ion Hodoşan (Metalul Buc.) şi **la Iaşi,** medaliatul campionatelor europene de la Belgrad (considerat, pe merit, cea mai bună pană de pe continent), Gabriel Pometcu, s-a accidentat şi a trebuit să părăsească întrecerea celor mai buni boxeri ai ţării, iar **la Arad**, semimijlociul Alexandru Popa (C.S.M. Cluj) a pierdut datorită propriilor slăbiciuni în faţa unui tînăr în plină afirmare Ion Fulcu (U.M. Timişoara), în timp ce Pavel Nedelcea (C.S.M. Reşiţa) a fost stopat din cursa pentru titlu de decizia eronată dictată în partida finală dintre reşiţean şi Gheorghe Ciochină (Steaua). Dacă la Drobeta Tr. Severin, Iaşi şi Arad judecătorii s-au achitat, în general, bine de sarcina avută, nu acelaşi lucru îl putem afirma despre zona de la Constanţa unde în reuniunile preliminare au existat multe decizii date în contradicţie cu realitatea din ring. La această zonă au fost programaţi arbitri care nu aveau cunoştinţele necesare conducerii unor partide cu probleme dificile. Aceasta în timp ce reputaţii arbitrii internaţionali **Victor Popescu** şi **Ali Rişat** asistau la gale ca simpli spectatori. La reuniunea finală lucrurile au fost remediate şi, spre satisfacţia tuturor, verdictele acordate nu au mai putut fi atacate. Din corpul de oficiali au mai corespuns, acestui dificil examen, **Gheorghe Stănescu** (Bucureşti), **Dumitru Petrişor** (Constanţa) şi **Gheorghe Albu** (Brăila). Nu acelaşi lucru îl putem afirma despre **Constantin Moise** şi **Constantin Tudose** (ambii din Constanţa), care au fost depăşiţi permanent de fazele luptei, luînd decizii tardive, ce ar fi putut duce la accidentarea sportivilor.

Trecînd în revistă numele celor 44 de boxeri calificaţi pentru turneul final constatăm: **a)** cei mai mulţi reprezentanţi îi are clubul Steaua (10), urmat de Dinamo Bucureşti şi Farul (cîte 8); **b)** Metalul Bucureşti, altădată cu mulţi finalişti la campionatele naţionale, nu va avea la Cluj decît un singur reprezentant; **c)** Constructorul Galaţi continuă drumul ascendent, reuşind calificarea a 7 boxeri; **d)** Rapid Bucureşti va avea pe malul Someşului doi pugilişti, accidentarea lui Gabriel Pometcu reducînd numărul finaliştilor acestui îndrăgit club.

Acum, cînd zonele au făcut trierea boxerilor, să analizăm pe unii dintre sportivii rămaşi în cursa pentru titlul naţional. La semimuscă, **Aurel Mihai** (Farul) încearcă să reintre în posesia centurii deţinută de **Ştefan Băiatu**, care, însă, rămîne stilistul categoriei. La muscă, campionul european **Constantin Gruiescu** (Steaua) pare să nu aibă, deocamdată, contracandidat. Cocoşii **Mircea Tone** (Constructorul Galaţi) şi **Marian Lazăr** (Steaua) sînt principalii favoriţi ai categoriei. Stelistul, cu un plus de tehnicitate poate detrona de la şefia categoriei pe gălăţean. În lipsa lui Gabriel Pometcu, la pană, poate cîştiga titlul oricare din cei 4: **C. Ştefanovici** (Dinamo), **O. Amăzăroaie** (Constr. Galaţi), **Gh. Ciochină** şi **I. Adam** (ambii de la Steaua). Semiuşorii au în campionul european **Simion Cuţov** (Dinamo) un lider greu de învins. La categoria imediat superioară vechii rivali, dinamoviştii **Calistrat Cuţov** şi **Paul Dobrescu** au ocazia să reediteze palpitantele lor confruntări. La semimijlocie, **Victor Zilberman** (Steaua) are prima şansă. Să vedem, însă, cum va riposta proaspătul semimijlociu **Antoniu Vasile** (Dinamo Buc.), care are o vastă experienţă a ringului. **Sandu Tirilă** (Constr. Galaţi) puncheur recunoscut, are contracandidaţi în tenacele **Ştefan Florea** (Steaua) şi bătăiosul **Valeriu Filip** (Farul). La mijlocie, prezenţa lui **Alec Năstac** (Steaua) ne scuteşte de comentarii. Avem impresia că tehnica lui **Ion Györffi** (Dinamo Buc.) şi **Vasile Croitoru** (Steaua) va triumfa asupra forţei lui **Marin Constantinescu** (Metalul Buc.) şi **Constantin Cojocaru** (Constr. Galaţi), care se vor întîlni în cadrul categoriei semigrea. La grea, speranţele lui **Ion Alexe** (Dinamo Buc.) pot fi încurcate doar de **Ilie Dascălu** (Farul), care boxează foarte bine în compania dinamovistului.

Dar, să aşteptăm desfăşurarea ostilităţilor de pe ringul Sălii sporturilor din Cluj...

Paul IOVAN

TENIS

CAMPIONATUL DIVIZIONAR PE ECHIP

Intîlnirea dintre Steaua şi C.S.U. Co structii, disputată pe terenurile clubu Steaua, de la Ghencea, a fost o simt formalitate pentru echipa militară ca a învins cu scorul de 15—2. Ca şi derby-ul disputat cu Dinamo şi de d aceasta s-a simţit lipsa unor tribune această bază care dispune de teren excelente. Iată ultimele rezultate de simplu: C. Popovici — A. Leonte 6- 6—1; D. Nemeş — C. Mraz 6—4, 6— V. Sotiriu — M. Rusu w.o.; Vale Balaj — Elena Cotuna 6—0, 6—3; Adria Caraiosifoglu — Florica Butoi 6—2, 6-

In cealaltă întîlnire, disputată pe te nurile Progresului, gazdele au învins mare dificultate pe Dinamo Braşov, scorul de 10—7. Partida cheie s-a disp tat între dublurile T. Ovici — M. Tăb raş şi I. Kerekeş — O. Vîlcioiu înch iată cu scorul de 6—0, 10—12, 7—5 favoarea primilor. De menţionat că b şovenii au condus în setul decisiv 4—1 şi 40—15. Alte rezultate: T. Ovici T. Marcu 6—4, 6—4; A. Viziru — I. K rekeş 2—6, 6—4, 6—3; Z. Nemeth — Dumitrescu 7—5, 6—1; M. Tăbăraş — Vîlcioiu 6—0, 2—6, 5—7; Ecaterina F şianu — Mălina Migea 6—1, 6—0; M riana Hadgiu — Iudith Gohn 3—6, 4-

Azi, începînd de la orele 14, pe te nurile din parcul sportiv Progresul dispută o partidă cheie pentru evitar zonei retrogradării între Progresul Politehnica Cluj.

S. IONESCU

ÎNTÎLNIRI ÎNTRE JUCĂTO ROMÂNI ŞI SOVIETICI

BRAŞOV, 3 (prin telefon). — I miercuri, pe terenurile de tenis din pa cul sportiv Dinamo, au început înt nirile dintre reprezentativa cluburil Dinamo din U.R.S.S. şi o selecţiona dinamovistă din ţara noastră. Iată p mele rezultate (jucătorii gazdă sînt tr cuţi primii): V. Marcu — Cioba 2- 6—4, 1—6; Santei — Glotov 6—3, 6— Kerekes — Zusman 6—1, 2—6, 6—3; V cioiu — Baranov 6—3, 6—3; Maria Simionescu — Lida Zinkievici 4—6, 7— 5—7; Mariana Nunweiller — Ana Krasl 1—6, 2—6.

C. GRUIA — coresp. judeţean

A LUAT SFÎRŞIT CAMPIONATU ŞCOLILOR SPORTIVE

Şcolile sportive, iau parte, în ult mii ani, la un număr din ce în mai mare de întreceri pe ramuri c sport. Iată că a venit şi rîndul ten sului, de data aceasta organizatoa fiind Şcoala sportivă nr. 3 din Cap tală. Bucurîndu-se de întregul spr jin al Ministerului Educaţiei şi Învă ţămîntului, al cadrelor de specialitat ale şcolii — printre care antrenor **Al. Bardan** se cuvine în mod deoseb evidenţiat — ediţia 1973 a campio natului a fost o reuşită deplină.

La întreceri, încheiate nu de mul au fost prezenţi 83 de concurenţ reprezentînd 8 unităţi şcolare di ţară: **Bacău, Constanţa, Ploieşti, S Gheorghe, Gheorghieni, Tg. Mure Timişoara şi Bucureşti.**

Pe echipe, pe primul loc s-a situa **Şcoala sportivă din Tg. Mureş** (pro fesor-antrenor **Tiberiu Ovici**), locuril doi şi trei fiind ocupate de **Şcoal sportivă nr. 3 din Bucureşti** şi, res pectiv, **Şcoala sportivă din Sf. Gheor ghe.**

Iată rezultatele pe categorii d vîrstă: **Băieţi, 17—18 ani:** 1. I. Ovic (Tg. Mureş); 2. C. Rădulescu (Bucu reşti); 3. L. Sefcovits (Tg. Mureş) **15—16 ani:** 1. F. Niţă (Ploieşti); 2. S Modi (Tg. Mureş); 3. D. Simion (Tg Mureş); **13—14 ani:** L. Herszeny (Sf Gheorghe); 2. M. Maier (Tg. Mureş) 3. B. Puiu (Constanţa); **11—12 ani:** T Istvan (Sf. Gheorghe); 2. M. Szöllös (Tg. Mureş); 3. S. Niculescu (Bucu reşti); **Fete, 17—18 ani:** 1. Adina Ca macan (Bucureşti); 2. Iudith Kovac (Tg. Mureş); 3. Nina Boldinog (Bucu reşti); **15—16 ani:** 1. Reka Varga (Sf Gheorghe); 2. Mariana Benedek (Tg Mureş); 3. Ana Szöllösi; **13—14 ani** 1. Rodica Nistor (Bucureşti); 2. Rosemarie Melconian (Constanţa); Anamaria Piros (Tg. Mureş); **11—1 ani:** 1. Nadia Becherescu (Timişoara) 2. Mădălina Tudorache (Bucureşti); 3 Magdalena Raicovici (Gheorghieni).

Ion GAVRILESCU

DE LA PRIMUL RENDEZ-VOUS CU HOCHEIUL N-AM PLECAT CU MÎNA GOALĂ...

— Sîmbătă la Miercurea Ciuc începe returul „Cupei României"

S-a mai spus — şi ne face plăcere să repetăm — că prima parte a competiţiei inaugurale a sezonului de hochei, „Cupa României" ne-a prilejuit revelaţia, puţin bruscă, dar prin aceasta cu atît mai plăcut surprinzătoare, a unui cert progres pe toate planurile în acest dinamic joc sportiv. Chiar de la primele partide, toţi cei prezenţi pe patinoarul „23 August" au putut constata cu satisfacţie **că CEVA s-a schimbat în hocheiul nostru şi că introducerea,** chiar din acest sezon, **a Diviziei A în calendarul întrecerilor interne şi renunţarea la sistemul turneelor a creat un stimulent în rîndurile formaţiilor fruntaşe.**

Ca urmare a acestui lucru, pregătirile din timpul lunilor de vară, dar mai ales cele efectuate în perioada imediat premergătoare primelor meciuri, au avut, se pare, o bază metodică şi, cu deosebire, un plus de conştiinciozitate mult superioare anilor trecuţi. Numai pe

Fază din meciul Steaua — Dinamo consumat recent. Portarul Dumitraş (D) *a intervenit curajos în crosa lui* Nistor (S), *aflat liber lîngă el. Pucul a ricoşat pînă la* Fl. Sgîncă (D), *care va lămuri situaţia.*
Foto: P. ROMOŞAN

astfel de temeiuri **a fost posibil acel salt,** neaşteptat prin amploarea lui, **în creşterea ritmului de joc:** numai aşa s-au putut decide, dintr-o dată, celelalte echipe, cu excepţia fruntaşelor Steaua şi Dinamo, **să abandoneze un stil de joc învechit, presărat doar de mai mult sau mai puţin reuşite individuale şi lipsit de forţa folosirii corpului;** în sfîrşit, numai aşa am putut vedea **formaţiile mai slabe renunţînd la o exagerată modestie** (sau teamă, dacă vreţi) şi, luîndu-şi inima în dinţi, **reuşind să se impună o repriză sau mai mult în faţa echipelor, cu care altădată se mulţumeau doar să limiteze, prin orice mijloace, proporţiile înfrîngerii.**

În acest fel întrecerile de hochei au căpătat „culoare", au devenit atractive, interesante, chiar dacă uneori scorul final nu prea putea să exprime corect ce se întîmplase pe teren. Indiferent, însă, de acest lucru, suflul nou care a început să adie în lumea sportului cu crosa şi cu pucul trebuie să ne bucure, el prefigurînd în mod cert **un nou avînt în hochei, unde există acum formaţii bine închegate, care** — ceea ce este foarte important — **au şi o bază materială mai mult decît mulţumitoare la dispoziţie.** În această direcţie drumul pe care se merge la Galaţi în special, dar şi la Cluj sau la Odorhei constituie calea cea mai sigură spre afirmarea tot mai viguroasă a acestor centre în competiţiile interne. Anul trecut, **Agronomia Cluj** a ratat de puţin intrarea în prima grupă valorică a campionatului. Acum, se pare, că această soartă o va avea **Dunărea Galaţi,** care în sezonul precedent a realizat „marele şlem", eliminîndu-i pe clujeni şi ocupînd în final locul III în ierarhia naţională. Nutrim speranţa că insuccesul uneia dintre aceste echipe nu va reprezenta un nedorit stop în bunul mers al activităţii atît de promiţătoare la acest început de sezon.

Dacă, dintre celelalte echipe care animă principala întrecere a calendarului intern, despre **S. C. Miercurea Ciuc** nu se pot spune prea multe lucruri noi (în acest pitoresc oraş, hocheiul reprezintă prima pasiune sportivă a localnicilor şi lucrurile merg, firesc, bine), în schimb se cuvine să nu uităm cea de a treia echipă bucureşteană: **I.P.G.G.** De cîţiva ani, această formaţie constituie principala sursă de... aprovizionare a fruntaşelor hocheiului nostru. De aci au plecat în ultimul timp, portarul **Netedu**, fundaşul **Gh. Florian** şi (doar din acest sezon pe un astfel de post) **V. Malihin**, atacanţii **Pisaru, M.** şi **Gh. Vlad, Vişan, Ciobanu** şi alţii. Nu toţi aceşti tineri hocheişti şi-au început activitatea la I.P.G.G., dar (foarte important!) aci s-au rodat, aci au primit botezul focului în marile întreceri. Antrenorul **St. Ionescu**, promovat recent şi el de la lotul de juniori la cel de seniori, este din nou la început de drum şi rezultatele se văd. Demn de subliniat este faptul că el nu depune armele, continuînd să cizeleze, modest, cu perseverenţă noi talente, care peste un an sau doi vor face onoare altor cluburi. Tocmai de aceea considerăm că această echipă ar merita ceva mai multă atenţie...

Cam aceasta este situaţia (cum se vede, promiţătoare...) în rîndul formaţiilor de primă mînă ale hocheiului nostru, **care începînd de sîmbătă se vor reîntîlni pentru returul „Cupei României" la Miercurea Ciuc. Avem convingerea că tot sub aceste bune auspicii...**

Călin ANTONESCU

ÎN TABĂRA DE LA SIBIU

VACANŢĂ PLINĂ DE ROADE A TINERILOR JUDOKA

Ca în multe alte discipline sportive, vacanţa elevilor care practică judo-ul a fost bogată. Prin grija M.E.I. şi cu contribuţia federaţiei de specialitate, 109 elevi, cei mai buni judoka, selecţionaţi din şcolile sportive, au fost timp de 20 zile oaspeţii Sibiului, ai taberei de pregătire găzduită de localul Liceului Agricol. Alegînd salteaua de antrenament în locul nisipului cald al plăjii sau al odihnei răcoroase la umbra brazilor, tinerii judoka au folosit din plin prilejul care li s-a oferit de a-şi completa cunoştinţele, de a-şi ridica măiestria sportivă. Tabăra a fost condusă de prof. *Florin Predescu* ajutat de un grup de 8 colegi ce s-au străduit să asigure antrenamentelor o ambianţă de disciplină şi de entuziasm.

Asistăm la un antrenament. E linişte deplină. Nu se simte că în spaţioasa sală de sport a Liceului Agricol, pardosită cu saltele, circa 30 de judoka, după o „încălzire" aprigă, dirijată de unul din ei, au trecut la studiul individual şi pe perechi al procedeelor tehnice de bază, al combinaţiilor de mişcări. Efortul nu se aude, dar se vede. Judo înseamnă în primul rînd disciplină, o disciplină a luptei, cu o politeţe exprimată respectuos faţă de adversar. Treptele acestei autodisciplinări se învaţă din antrenamente, prin exigenţa, prin autoritatea educatorilor. Aveam înaintea ochilor un exemplu.

Profităm de o pauză şi ne apropiem de conducătorul şedinţei de antrenament, prof. *Constantin Bordea* de la Şc. sportivă Unirea din Iaşi. E un tînăr mărunţel şi nu prea muschiulos. Calităţile pe care le arată în aparenţă nu trădează decizia, promptitudinea şi forţa pe care o demonstrează pe salteaua de antrenament.

„Tinerii judoka, ne spune dînsul, au profitat din plin de această tabără; două antrenamente zilnic, din care unul tehnic, dimineaţa şi al doilea de pregătire fizică, după amiaza, le-au îmbogăţit bagajul tehnico-tactic, le-au dezvoltat calităţile fizice stimulate de exerciţii metodice sistematice, cu haltere, greutăţi, benzi elastice, adaptate la specific, cu alergări, crosuri, sprinturi repetate. Pregătirea n-a fost monotonă — continuă interlocutorul nostru — *ci dinamizată de cele cîteva competiţii interne cum ar fi campionatul taberei pe categorii de greutate (copii, juniori, seniori) şi de o întîlnire pe echipe la care au participat C.S.M. Sibiu Universitatea Bucureşti, Unirea Iaşi, o selecţionată a taberei şi Şc. sportivă Miercurea Ciuc. Astfel, în afara schimbului de experienţă, al studiului şi cimentării cunoştinţelor, eficienţa s-a manifestat şi prin posibilitatea de a se face remarcaţi şi selecţionaţi cîţiva elevi talentaţi. Tabăra şi-a sporit eficacitatea şi prin prezenţa unui specialist străin, antrenorul sovietic Nicolai Masolkin, cu care s-a realizat un valoros schimb de experienţă. Şi dacă în viitor se va ţine seama de sugestia de a se lucra pe grupe valorice şi ca tabăra să fie de o durată mai mare, acestor acţiuni cu greu li se vor putea descoperi vreun cusur. Masa a fost bună şi îndestulătoare. Elevii au avut programe de vizite la muzee, de excursii şi drumeţii la Ocna Sibiului, la Răşinari, la Dumbravă, au fost la filme, au participat la demonstraţia sportivilor în ziua de 23 August. Pe scurt, au acumulat forţă, sănătate şi tehnică".* (M. B.)

ÎN CAMPIONATUL DE POLO

RAPID ŞI DINAMO AU OBŢINUT VICTORII NETE

Reluarea întrecerii (după 5 luni de întrerupere) pentru titlul de campioană republicană de polo a avut loc ieri după-amiază, în bazinul din parcul Dinamo, la concurenţă cu partida de fotbal în care reprezentanţii clubului din Ştefan cel Mare întîlneau pe campioana Irlandei de Nord. In aceste condiţii, doar cîteva zeci de spectatori în tribune; dar cei care au lipsit nici nu au ce regreta.

Marile favorite în lupta pentru titlu, **Dinamo** şi **Rapid** şi-au rotunjit golaverajul în dauna formaţiilor clujene, iar singura întîlnire mai echilibrată **(Progresul — I.E.F.S.)**, decisivă pentru calificarea în turneul final, nu s-a ridicat în nici un moment la nivelul unui joc pe care-l pretindem primelor patru echipe ale ţării.

Dinamoviştii, fără să exceleze, s-au impus în faţa **Voinţei Cluj** cu 7—3 (2—0, 2—3, 3—0, 0—0). Ei au condus cu 2—0 şi 4—1, dovedindu-se mai îndemînatici în transformarea situaţiilor de „om în plus", dar Voinţa s-a apropiat la un moment dat la 3—4, ameninţînd să egaleze. Foştii campioni şi-au asigurat cu facilitate succesul în cea de a treia repriză, cînd Voinţa nu a mai avut resurse. Au înscris: **Popa 4, D. Popescu 3** de la învingători, **Cl. Rusu 2, Fülöp** de la învinşi. A condus bine N. Nicolaescu.

Şi feroviarii au întîmpinat o rezistenţă mai dîrză în prima parte a meciului cu **Politehnica Cluj.** Finalul le-a aparţinut însă categoric, scorul de 7—1 (1—0, 1—1, 2—0, 3—0) fiind realizat de: **C. Rusu 3, Slăvei 3, Schervan 2** (Rapid) şi **Bodrea** (Politehnica). Bun arbitrajul lui **M. Ştefănescu.** In sfîrşit, Progresul şi I.E.F.S. au jucat 4 reprize la întîmplare, „au ralenti", cu multe greşeli în special de ordin tehnic. Lucrul a fost cu atît mai supărător, cu cît cele două echipe aliniau mai mulţi componenţi ai formaţiei reprezentative de juniori. Scorul final de 1—1 (0—0, 1—1, 0—0, 0—0) este perfect echitabil. Au înscris **Roşianu** (I.E.F.S.) şi **Teodorescu** (Progresul). A condus un meci anost dr. I. Drăgan.

CLASAMENT

1. Rapid	11	10	1	0	60—25	21
2. Dinamo	11	9	1	1	87—27	19
3. Voinţa	11	5	0	6	59—64	10
4. Progresul	11	3	1	7	34—57	7
5. I.E.F.S.	11	2	1	8	31—56	5
6. Politehnica	11	2	0	9	29—71	4

Astăzi de la ora 15 sînt programate la bazinul Dinamo partidele: **Progresul — Voinţa, I.E.F.S. — Rapid** şi **Dinamo — Politehnica.**

Adrian VASILIU

NOTAŢII DUPĂ PRIMELE ETAPE ALE CAMPIONATULUI DE POPICE

Noua ediţie a campionatului diviziei A la popice — în care sîmbătă şi duminică s-a disputat etapa a II-a — a început sub auspicii deosebite faţă de confruntările precedente. Acum, după ce o bună parte dintre arene au fost reamenajate (pistele returnate) avantajul „terenului" propriu, parcă, s-a mai atenuat. Înfrîngerile gazdelor pe arena proprie sau cîştigarea partidei la limită şi nu la diferenţe astronomice ca în alţi ani, nu mai constituie o raritate. Pe pistele aduse acum la cotele regulamentare, cîştigă echipa mai bună, pregătirea tehnică avînd un rol covîrşitor. Aşa se explică, de pildă, dubla înfrîngere a Constructorului Bucureşti (m) în propria ei sală. Formaţia feminină Voinţa Bucureşti, fosta campioană a ţării şi care are în componenţa ei două maestre emerite ale sportului, a ratat şi ea startul, fiind întrecută în etapa a doua, de data aceasta acasă, de Voinţa Constanţa, un sextet considerat pînă nu de mult de valoare medie.

Jocul pe pistele returnate cere acum o precizie maximă de la sportivi. Precum se vede, însă, obişnuiţi cu vechile arene, unde mai ales loviturile de deschidere la manşele izolate nu constituiau o problemă, jucătorii şi jucătoarele care se bazează încă pe... amintiri plătesc acum tribut obişnuinţei de a evolua pe piste „canalizate". În această situaţie se află formaţiile Voinţa Bucureşti, Cetatea Giurgiu, Petrolul Băicoi, Metrom Braşov (feminin), Constructorul Bucureşti, Lemnul Satu Mare, Voinţa Bucureşti (masculin). Tindem să credem că la aceste divizionare, ca şi la altele, pregătirea pentru noul campionat nu s-a făcut decît prin antrenamente lejere.

Un start bun au luat echipele feminine Rapid şi Gloria Bucureşti (seria Sud), Voinţa Tg. Mureş şi, îndeosebi, Voinţa Craiova (seria Nord). Constructorul Galaţi — campioana ţării la masculin, datorită, mai ales, celor doi oameni din lot, Ilie Băiaş şi Iosif Tismănaru, promite să fie şi în această ediţie a competiţiei o echipă redutabilă. Dintre celelalte fruntaşe ale întrecerii masculine merită evidenţieri Jiul Petrila şi I. C. Oradea, neînvinse după două jocuri.

Dintre noile promovate nu au reuşit încă să intre în cadenţa celorlalte formaţii Voinţa Ploieşti (f), Industria sîrmei Cîmpia Turzii şi Minaur Baia Mare (m). Într-o situaţie precară se află şi fosta campioană a ţării la bărbaţi, Voinţa Tg. Mureş (nici un punct după două etape).

În fruntea clasamentelor se află următoarele echipe: FEMININ — **seria Sud: 1. Rapid Bucureşti 4 p** (2 341 pd), 2. Gloria Bucureşti 4 p (2 263 pd); **seria Nord: 1. Voinţa Tg. Mureş 4 p,** 2. Voinţa Craiova 4 p; MASCULIN — **seria Sud: 1. Constructorul Galaţi 4 p (5 173 pd),** 2. Rafinăria Teleajen Ploieşti 2 p (5 241 pd); **seria Nord: 1. Jiul Petrila 4 p,** 2. I. C. Oradea 4 p.

★

În etapa a doua s-a înregistrat un forfait, şi anume acela al echipei feminine Dermagant Tg. Mureş, revenită după o absenţă de un an în divizie, care a sosit la Reşiţa cu o întîrziere de 20 de minute. Arbitrul delegat, după o aşteptare de un sfert de oră, conform regulamentului, a dictat neprezentare

T. RABŞAN

din TOATE SPORTURILE

BASCHET Turneul inaugural al ediţiei a XXV-a a campionatului naţional feminin se va disputa, la sfîrşitul acestei săptămîni, după următorul program: **sala Constructorul, sîmbătă de la ora 10:** „U" Cluj — „U" Iaşi, „U" Timişoara — Sănătatea Satu Mare; **de la ora 16:** Voinţa Bucureşti — Olimpia Bucureşti, Rapid — Voinţa Tg. Mureş, IEFS — Constructorul, Politehnica — Crişul; **duminică, de la ora 8.30:** Voinţa Bucureşti — „U" Iaşi, „U" Timişoara — „U" Cluj, IEFS — Voinţa Tg. Mureş, Constructorul — Olimpia, Rapid — Crişul, Politehnica — Sănătatea. ● AL DOILEA TURNEU AL DIVIZIEI MASCULINE A, programat iniţial să se dispute la Cluj între 19 şi 21 noiembrie, va avea loc, în aceeaşi localitate, în zilele de 16, 17 şi 18 noiembrie.

CAIAC — CANOE Duminică dimineaţă, cu începere de la ora 8, lacul Herăstrău din Capitală găzduieşte o interesantă competiţie de caiac-canoe, dotată cu „Cupa fondiştilor". Întrecerile sînt organizate de comisia municipală de specialitate

SCRIMĂ. La Iaşi au avut loc întrecerile din cadrul „Cupei României", zona A. La floretă bărbaţi, Gh. Pordea (Poli T.) s-a situat pe locul I în finală, neînvins. In urma lui s-au clasat L. Ruff (Poli Iaşi), Fr. Hetz (Şc. sp. Oradea) şi P. Tomori (Şc. sp. Oradea), cu cîte 3 v. după baraj. La floretă femei, locul I a revenit Elenei Pricop (Farul C-ţa), după un baraj cu Rodica Onu („U" Craiova) şi Ecaterina Fenyes (Crişul Oradea), toate cu cîte 4 v. La spadă, Dan Podeanu (Electroputere Craiova) a încheiat în fruntea finaliştilor, urmat de A. Torok (Poli Tim.) cu 3 v. şi Gh. Fekete (Poli Tim.) cu 2 v. La sabie, Dan Irimiciuc a terminat neînvins finala (5 v.), înaintea lui M. Michere (CSM Iaşi) cu 3 v. şi T. Spînu (Petrolul Pl.) cu 2 v. Au participat 97 de scrimeri. De notat: organizare bună, arbitraje competente, disciplină pe planşe. ● LA BUCUREŞTI, tot în „Cupa României", au fost prezenţi 70 trăgători. Cîştigătorii: floretă bărbaţi — C. Obăcescu (Şc. sp. 1), floretă fete — Popa (Şc. sp. 1), spadă — V. Pora (Cl. sp. şc.), sabie — M. Baltă (IEFS). Concurenţii — numai sportivi cu categoriile a III-a şi a IV-a de clasificare.

RUGBY Biroul federal a analizat comportarea echipei reprezentative din ultima perioadă, adoptînd o serie de măsuri organizatorice, menite să asigure un cadru optim de pregătire pentru apropiatele confruntări internaţionale. Avînd în vedere deficienţele manifestate, precum şi neînţelegerile existente între cei doi antrenori (T. Rădulescu şi T. Ionescu), Biroul federal a hotărît înlocuirea acestora cu **Petre Cosmănescu şi Valeriu Irimescu.**

ATLETISM Congresul I.A.A.F., reunit la Edinburgh cu ocazia finalei Cupei Europei, a hotărît să suspende, începînd de la 1 octombrie, regula adoptată cu ocazia Jocurilor Olimpice de la München, privitoare la întocmirea clasamentelor la săritura în înălţime şi săritura cu prăjina. Clasamentele în cele două probe se vor alcătui potrivit articolului 146, paragraful 2 din regulamentul dinaintea J.O. ● ÎN URMA SCHIMBĂRII SISTEMULUI DE DESFĂŞURARE a campionatului republican pe echipe categoria A, calendarul intern central are următoarele date de desfăşurare, de la 1 octombrie la finele anului: 6—7 octombrie: concursul republican interjudeţean, pe echipe etapa a IV-a (zona I şi II); 7 octombrie: concursul republican interjudeţean pe echipe etapa a III-a (zonele III, IV, V şi VI); 13—14 octombrie: campionatul republican pe echipe categoria A, etapa a III-a, (la Bucureşti); 21 octombrie: campionatul republican de cros individual seniori şi juniori, etapa de zonă (la Bucureşti, Brăila, Deva, Drobeta Tr. Severin); 27—28 octombrie: campionatul republican şi concursul republican interjudeţean pe echipe, meci de baraj (la Piteşti); 27 octombrie: campionatul republican 20 km marş juniori (Piteşti); 4 noiembrie: campionatul republican de cros individual şi pe echipe, seniori şi juniori, etapa finală (la Oradea). ● ÎNTRE 13 ŞI 18 NOIEMBRIE se vor desfăşura la Snagov consfătuirea anuală şi cursul de perfecţionare a cadrelor tehnice din atletism.

CANOTAJ. In organizarea Şcolii sportive Timişoara a avut loc, în urmă cu cîteva zile, pe Bega, ultimul concurs de canotaj academic al anului, la care au participat reprezentanţi ai schifului de la **Metaloc Smederov** (Iugoslavia), **CFR, Voinţa, Electrica** şi **Şcoala sportivă** — toate din Timişoara. Iată echipajele cîştigătoare: **2+1 (m)** — Şc. sp. Timişoara 1:55,5; **2 vîsle (f)** Şc. sp. Timişoara 2:00,0; **2 f.c. (m)** Şc. sp Timişoara 1:47,0; **schif simplu (m)** Z. Gavrilovici (Metalul) 1:52,0; **4+1 rame (m)** Şc. sp. Timişoara 1:47,0; **2 vîsle (m)** CFR Timişoara 1:41,5; **8+1 (m)** Şc. sp Timişoara 1:35,0; **4+1 vîsle (m)** Voinţa Timişoara 1:59,0; **schif simplu (f)** Iudith Kaiter (Şc. sp. Timişoara) 2:32,0. ● DUMINICĂ, cu începere de la ora 8, lacul Herăstrău din Capitală va găzdui „Cupa Rapid", întrecere tradiţională la care se vor alinia numeroase echipaje de valoare din secţiile bucureştene.

CONSTRUCTORII DE LA „ARO" VOR SĂ PRACTICE ŞI ALTE DISCIPLINE ÎN AFARĂ DE FOTBAL...

Întreprinderea mecanică Muscelul din Cîmpulung numără cîteva mii de salariaţi. Oameni harnici, constructori pricepuţi. Că este aşa stau mărturie cererile mereu crescînde ale producţiei lor, vestitele autoutilitare ARO. După cîte am fost informaţi, în prezent, maşinile ieşite de pe poarta acestei întreprinderi iau drumul în peste 50 de ţări de pe glob, fiind apreciate pentru randamentul dat şi, în egală măsură, pentru indicii tehnici, calitativ superiori, pe care îi prezintă. Dar, relatările noastre pînă la acest punct nu sînt o noutate. Mai puţin cunoscut, socotim noi, şi nu lipsit de interes ar fi modul în care vrednicii muncitori de la Întreprinderea mecanică muscleană îşi petrec timpul liber. Şi cu aceasta iată-ne ajunşi la obiectul rîndurilor ce vor urma, la încercarea de a surprinde cîteva din preocupările şi acţiunile sportive ale cîmpulungenilor, îndeosebi ale tinerilor care muncesc în marea uzină.

În acest sens o dovadă a constituit-o răspunsul a zeci şi sute de muncitori la absolut toate acţiunile turistice, organizate din iniţiativa unui mare îndrăgostit de natură, inginerul **Nicolae Grabovschi** (preşedintele comisiei orăşeneşti de turism, organizatorul echipelor Salvamont şi de alpinism etc.), ca şi reuşitele întreceri la fotbal, în cadrul campionatului asociaţiei, la ale cărui faze preliminare îşi măsoară de regulă forţele pînă la 30 de echipe (!) Şi tot aici trebuie amintite miile de ore de muncă patriotică, prestate cu entuziasm de muncitorii întreprinderii pentru amenajarea bazei lor sportive, situată în plin centrul oraşului, lîngă frumosul parc Olga Bancic. Iar acum, pentru că am amintit de baza sportivă a asociaţiei ARO, iată care este şi marele „OF" al salariaţilor acestei importante unităţi industriale din judeţul Argeş.

Amenajările la noua bază sportivă au început în 1970. Nivelarea terenurilor (care însumează o suprafaţă de cca 220 × 100 m), drenajul, îngrădirea, ca şi toate celelalte operaţii au necesitat, pe lîngă efortul fizic a sute de muncitori, şi o sumă importantă de bani. Aproape 600 000 de lei. Or, după trecerea atîtor ani, după cheltuielile de energie şi de bani, singurii care beneficiază de serviciile „marelui" complex sportiv sînt fotbaliştii. Pentru ei, şi numai pentru ei au fost date în folosinţă două terenuri. Unul gazonat (dar, gazonat, şi mai ales nivelat, prost. fapt pentru care va trebui scos în curînd din circuit pentru corecturile de rigoare) şi un altul cu zgură. În rest ? Adevărat, nu au fost uitate nici celelalte ramuri de sport. Pentru volei, baschet, handbal, tenis de cîmp, a fost rezervată o suprafaţă de teren de cca. 3 600 m.p. pe care s-a turnat beton, fiind în prealabil îngrădită, în întregime, cu plasă. Şi cu aceasta... basta. Terenurile despre care am vorbit nu pot prinde contururi pe bunul motiv că platforma rezervată celor cîtorva sporturi aşteaptă acum (şi cam de multişor) să i se aştearnă patul de bitum. Şi uite aşa, de luni şi luni, sute de tineri constructori ai autoutilitarelor din Cîmpulung nu pot practica sportul preferat pe bunul motiv că nu au unde.

O vină a acestei stări de lucruri o are şi preşedintele asociaţiei sportive, **Ion Teleleu**. Pînă la bituminizarea platformei despre care am vorbit, stîlpii de volei şi panourile de baschet (pregătiţi de mult de muncitorii uzinei), pot fi montaţi în spaţiile rezervate tribunei ce va fi... cîndva construită pe o latură a terenului de fotbal. Aici, există loc suficient, cu iarbă, pe care ar putea fi marcate chiar mai multe terenuri de baschet, de volei şi de handbal. Pentru aceasta se cere doar un dram de iniţiativă. Campionatul asociaţiei sportive nu poate şi nici nu trebuie să se rezume doar la jocul de fotbal. Doar nu pentru atîta lucru au muncit în orele lor libere, la noua lor bază sportivă, salariaţii Întreprinderii mecanice Muscel.

★

P.S. **Nu putem spune că platforma cu pat de beton, ce aşteaptă a fi bituminizată, stă în momentul de faţă fără întrebuinţare. Copiii au transformat-o în jocurile lor, drept pistă de lansare a zmeelor, iar cei mari, din cînd în cînd, mai organizează pe ea cîte o... chermeză. Dar parcă tot mai bine i-ar sta cu panouri de baschet, stîlpi şi plase de volei, porţi de handbal etc.**

Gheorghe ŞTEFANESCU

116 MUŞCHETARI

(Urmare din pag. 1)

un oarecare avans (teoretic cel puţin) asupra lui **Tănase Mureşan, Ştefan Ardeleanu** şi **Paul Kuki**, urmăritorii săi cei mai de temut, după cum **Ileana Gyulai** va avea de suportat o adevărată coaliţie de floretiste — **Ana Pascu, Ecaterina Stahi, Olga Szabo, Suzana Ardeleanu**. Din trio-ul de spadă **Anton Pongraţ, Constantin Bărăgan, Constantin Duţu** anticipăm pe viitorul campion al ţării.

Ordinea intrării în concurs a finaliştilor va fi următoarea : **joi**-floretă bărbaţi ; **vineri**-floretă femei; **simbătă** — spadă şi **duminică** — sabie. În toate cazurile, primele asalturi, de la ora 8,15.

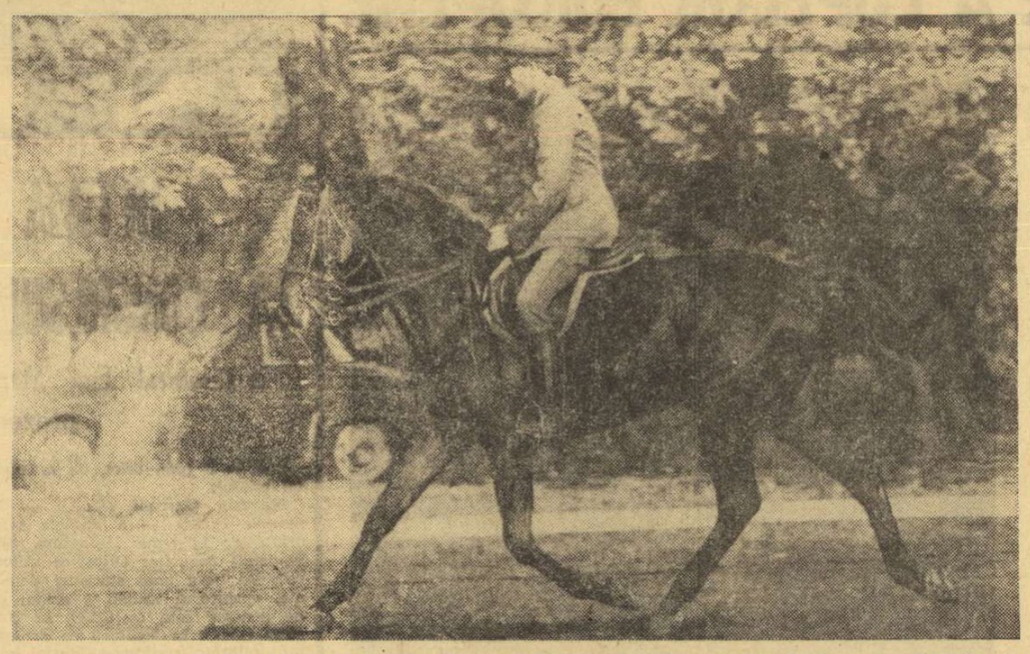

Anghel Donescu (Steaua) cu Triumf a cucerit, la capătul unei frumoase evoluţii, titlul de campion la dresaj, categoria uşoară. Foto : Paul ROMOŞAN

CAMPIONATELE REPUBLICANE DE CĂLĂRIE

ÎNTRECERI ECHILIBRATE ÎN ZIUA A DOUA

La baza hipică din Calea Plevnei au continuat, ieri, campionatele de călărie ale seniorilor, cu probele de dresaj şi obstacole, categorie uşoară.

Primii au intrat în concurs specialiştii în dresaj, ei oferind celor prezenţi un frumos spectacol, cîştigătorul fiind cunoscut abia după evoluţia ultimului sportiv. De remarcat comportarea bună a campioanei de juniori, **Daniela Molnar** (Steaua) cu **Siret**, care într-o valoroasă companie a ocupat locul 6.

Clasamentul final : ANGHEL DONESCU (Steaua) cu **Triumf** 353 p — **campion naţional**, 2. Iosif Molnar (Steaua) cu Arcaş 338 p, 3—4. Anghel Donescu cu Cristal şi Andrei Costea (Filmul) cu Baba Novac 333 p, 5. Vasile Tudor (Steaua) cu Brad 330 p, 6. Daniela Molnar cu Siret 326 p.

Deosebit de pasionantă a fost întrecerea în cadrul probei de obstacole, categorie uşoară, la startul căreia s-au prezentat 33 de concurenţi. Parcursul a avut cîteva „puncte-cheie", care au însemnat şi... numeroase puncte de penalizare. Totuşi, 9 călăreţi au încheiat fără nici o greşeală, impunîndu-se, astfel, un baraj la cronometru. De data aceasta, trierea a fost şi mai serioasă, doar **Ion Popa** (Steaua) cu **Piersic** 43,0 s, **Dumitru Loneanu** (Steaua) cu **Atlas** 44 s şi **Oscar Recer** (Dinamo) cu **Spiriduş** 52,2 s au terminat cu zero puncte, avînd cele mai mari şanse la cucerirea titlului. Fireşte, nu trebuiau eliminate din calcul nici posibilităţile călăreţilor **Dumitru Roşca** (C.S.M. Sibiu) cu **Saray, Gheorghe Teohari** (Recolta Mangalia) cu **Satrap, Nicolae Gheorghe** (Petrolul Ploieşti) cu **Brebenel, Vasile Tudor** (Steaua) cu **Perla** şi **Iuliu Orha** (Mondial Lugoj) cu **Turandot**, aflaţi pe locurile următoare în proba nr. 1, precum şi a altor sportivi, ştiut fiind faptul că o singură bară doborîtă poate produce perturbări în clasament.

PROGRAMUL DE AZI

Ora 8,30 — proba de dresaj „Sf. Gheorghe"

— proba nr. 1 de obstacole, cat. mijlocie

Ora 15,30 — proba nr. 2 de obstacole, cat. mijlocie

Şi, într-adevăr, outsiderii au abordat cu atenţie obstacolele parcursului în manşa a II-a, reuşind, în cele din urmă, să-i întrecă pe călăreţii aflaţi în fruntea ierarhiei, după proba nr. 1. Dintre cei 3 sportivi cu 0 p. penalizare, doar **I. Popa** cu **Piersic** şi **D. Loneanu** cu **Atlas** mai figurează printre primii 6.

CLASAMENT final: 1. DUMITRU ROŞCA cu **Saray** 5 p — **campion naţional**, 2. Gheorghe Teohari cu Satrap 8 p, 3. Ion Popa cu Piersic 8 p, 4. Dumitru Loneanu cu Atlas 12 p, 5. Eugen Ionescu cu Vals 18 p, 6. Iuliu Orha cu Turandot 22 p.

Emanuel FÂNTÂNEANU

DOUĂ DEMONSTRAŢII DE PATINAJ ARTISTIC

Aşa cum am mai anunţat, la sfîrşitul săptămînii viitoare vor avea loc două demonstraţii internaţionale de patinaj artistic, cu participarea unor cunoscuţi aşi ai gheţii din Cehoslovacia, R. D. Germană, Polonia, Ungaria, U.R.S.S. În fruntea listei oaspeţilor se situează perechea sovietică **Irina Rodnina — Aleksandr Zaiţev**, campioană mondială. Prima demonstraţie este programată pe data de 12 octombrie la Miercurea Ciuc, iar a doua va avea loc la 14 octombrie, la Bucureşti.

Federaţia română de patinaj a desemnat un lot de patinatori şi patinatoare, care vor reprezenta ţara noastră la aceste interesante manifestări. Printre aceştia se numără **Doina Mitricică** (campioană naţională), **Elena Moiş, Silvana Suciu, Ion Mircea**, perechea **Beatrice Huştiu — Dan Săveanu.**

● Biletele au fost puse în vînzare la biroul de informaţii de la sediul C.N.E.F.S. str. V. Conta 16.

Primul simpozion internaţional al arbitrilor de gimnastică sportivă masculină

Federaţia internaţională de gimnastică, prin Comisia tehnică masculină, în colaborare cu federaţia de specialitate din Spania, a organizat la Madrid, în perioada 12—16 septembrie 1973, primul simpozion intercontinental al arbitrilor, avînd ca temă principală elaborarea unui nou cod de punctaj pentru gimnastica sportivă masculină. Federaţia noastră de specialitate a fost reprezentată la această reuniune de conf. univ. ROBERT PODLAHA, preşedinte al Comisiei tehnice masculine a F.R.G., pe care l-am rugat să ne ofere cîteva detalii despre evenimentul la care a participat.

Alături de preşedintele F.I.G., Arthur Gander, a fost prezentă la Madrid întreaga Comisie tehnică masculină, sub conducerea preşedintelui acestei comisii, Ivan Ivancevici. Au participat, de asemenea, peste 50 de specialişti reprezentînd 27 de federaţii afiliate. În primele două zile au fost prezentate 4 referate ; o expunere de bază a preşedintelui Comisiei tehnice masculine, Ivan Ivancevici, şi alte trei referate din partea federaţiilor din U.R.S.S., Japonia şi Cuba. Primul referat, de orientare a discuţiilor, a cuprins toate aspectele mai dificile ale codului de punctaj, cel al federaţiei din U.R.S.S. s-a referit la unele probleme legate de tehnica elementelor mai dificile, cel al federaţiei din Japonia s-a axat mai mult pe discutarea originalităţii, risculul şi virtuozităţii exerciţiilor liber alese în special, iar cel al federaţiei din Cuba a tratat cu precădere dificultăţile legate de aplicarea în acelaşi timp a mai multor criterii în timpul arbitrării exerciţiilor liber alese. În cadrul discuţiilor ce au urmat s-a subliniat calitatea referatelor prezentate şi a fost bine primită intenţia forului tehnic al F.I.G. de a discuta, de a consulta federaţiile naţionale înaintea elaborării noului cod de punctaj.

Federaţia noastră a prezentat unele precizări legate de noţiunile de originalitate, de risc şi de virtuozitate. De asemenea, a mai propus introducerea exerciţiilor impuse naţionale, simplificarea codului de punctaj şi perfecţionarea formularelor pentru aprecierea muncii arbitrilor. Propunerile au fost apreciate pozitiv.

Din discuţiile purtate se poate preciza poziţia federaţiilor de specialitate faţă de noul cod de punctaj : noua ediţie trebuie să fie considerabil simplificată, deoarece este foarte dificil pentru arbitri să reţină 600 de mişcări şi să le aprecieze cu toţii corect. Din această cauză, ar fi bine să apară o lucrare de sinteză a valorificării exerciţiilor liber alese. Se cere, de asemenea, modernizarea exerciţiilor impuse, sau — eventual — introducerea exerciţiilor impuse naţionale.

Ample dezbateri s-au făcut şi în jurul exerciţiilor liber alese la sol, unde se preconizează reducerea duratei minime la 40—45 secunde şi renunţarea la limitarea duratei maxime. S-a mai propus, pentru economie de spaţiu la antrenament şi la concurs, executarea solului sub formă de linii acrobatice. Săriturile au fost dezbătute cu scopul de a se întocmi un nou tabel de dificultate ; s-a propus introducerea a două sărituri noi, iar calul cu mînere fie să fie împărţit în două zone, fie să se renunţe la „zonarea" lui.

S-a discutat mult despre originalitate şi se pare că în viitor toate elementele noi vor fi socotite ca atare în intervalul dintre campionatele mondiale şi jocurile olimpice, ele urmînd să fie înregistrate la comisia tehnică masculină. S-a stabilit că virtuozitatea se va referi la întregul exerciţiu, ci nu numai la unele elemente. Monotonia în cadrul unor exerciţii liber alese, mai ales la sol şi la cal cu mînere, va fi penalizată în cadrul unei echipe, ea fiind socotită un mare duşman al dezvoltării gimnasticii masculine. Mulţi vorbitori s-au referit la necesitatea cunoaşterii de către arbitri a tehnicii raţionale a mişcărilor, pentru care s-a propus editarea unui manual.

Federaţia de specialitate din U.R.S.S. a propus introducerea acompaniamentului muzical la sol, cu care au fost de acord mai multe federaţii.

Mai multe propuneri s-au făcut pentru perfecţionarea organizării concursurilor, în sensul ca la concursul pe echipe ordinea de intrare să fie stabilită numai prin tragere la sorţi.

Toate discuţiile, care au inclus şi unele amănunte legate de greşelile de execuţie şi cele tehnice, au subliniat faptul că actualul cod de punctaj este depăşit şi că este absolut necesar ca noul cod de punctaj să fie adus la nivelul dezvoltării gimnasticii masculine pe plan mondial.

În concluzii s-a precizat că primul simpozion intercontinental şi-a atins pe deplin scopul şi că la elaborarea noului cod se va ţine seamă de toate propunerile făcute.

În afara simpozionului am avut plăcute discuţii cu mulţi dintre delegaţii prezenţi la Madrid. Am constatat cu satisfacţie că activitatea federaţiei noastre pe linia dezvoltării gimnasticii pe plan mondial este bine apreciată. Mulţi interlocutori au remarcat progresul realizat de gimnaştii români, iar delegaţia franceză susţine că Dan Grecu şi Mihai Borş au cea mai bună tehnică din lume, la inele. Comportarea bună a gimnaştilor noştri a fost subliniată de numeroşi delegaţi, mulţi dintre ei exprimîndu-şi dorinţa de a organiza concursuri cu lotul nostru naţional, sau cu echipe de club din România.

Simpozionul de la Madrid poate fi socotit, pe bună dreptate, o reuşită, deoarece specialiştii din mai multe ţări şi-au spus cuvîntul în probleme de importanţă majoră ale gimnasticii, iar propunerile lor vor fi incluse, cu siguranţă, în noua ediţie a codului de punctaj.

Conf. univ. ROBERT PODLAHA

CANOTAJUL ROMÂNESC LA ÎNCHEIEREA SEZONULUI 1973

(Urmare din pag. 1)

bune, trebuie să-şi intensifice eforturile pentru a contribui şi ei la progresul canotajului românesc.

PROCESUL DE SELECŢIE TREBUIE REIMPULSIONAT

În toamna anului trecut, federaţia de specialitate trasa secţiilor sarcina de a declanşa un proces de selecţie ştiinţific, în dorinţa de a spori numărul schifiştilor tineri, cu posibilităţi reale de progres rapid, iar lucrurile păreau că vor ajunge la rezultate bune, cu atît mai mult cu cît intervenise şi un sprijin concret din partea Centrului „23 August", care elaborase o serie de teste specifice. Din păcate, însă, totul s-a stins foarte repede, anticipatul mare proces de selecţie rezumîndu-se la cîteva timide căutări de elemente dotate, în cadrul a două sau trei secţii (care, în treacăt fie spus, dispuneau de numeroşi sportivi de perspectivă).

Explicaţiile insuccesului acestei acţiuni se pare că trebuie căutate pe de o parte în lipsa condiţiilor necesare antrenamentului (un profesor ne spunea, recent, că orice copil selecţionat la canotaj în pragul toamnei renunţă la acest sport dacă nu i se oferă posibilitatea de a ieşi cît mai repede pe apă, într-o barcă), iar pe de alta în numărul insuficient de cadre specializate. Sînt cunoscute numeroase cazuri în care proaspeţi absolvenţi ai I.E.F.S. sau ai facultăţilor de educaţie fizică, cu specializare canotaj, se mulţumesc cu activitatea didactică desfăşurată la catedră, punînd carnetul de antrenor la... păstrare !

În sfîrşit, pentru a încheia consideraţiile noastre privind activitatea internă, se cuvine să ne referim şi la calendarul competiţional, din păcate cam sărac, limitîndu-se doar la campionatele republicane şi la cîteva regate organizate de unul sau două cluburi bucureştene. În această privinţă credem că federaţia trebuie să fie mai... darnică, oferind sportivilor (mai ales copiilor şi juniorilor) cît mai multe concursuri. Şi n-ar fi rău ca aceste concursuri să fie organizate şi în alte oraşe decît Bucureşti, ele putînd avea şi un puternic caracter de propagandă.

SEZONUL INTERNAŢIONAL 1973 — CEL MAI RODNIC, DAR NU ŞI CEL MAI BOGAT ÎN COMPETIŢII

Calendarul internaţional al F.R.C.Y. a prevăzut pentru sezonul recent încheiat participarea loturilor noastre reprezentative la 8 regate. Este vorba de regatele **Moscova, Grünau, Lucerna, Sofia, Duisburg, Praga, Vilnius** (Vîsla de chihlimbar) şi **Snagov.** În cadrul acestor competiţii, schifiştii români au realizat un bilanţ foarte bun, care cuprinde cîştigarea a nu mai puţin de 31 de finale. În plus, reprezentanţii noştri au mai ocupat 22 de locuri II şi 15 locuri III, fapt care dovedeşte în mod elocvent că schifiul românesc s-a aflat în permanenţă în plutonul fruntaş la marile competiţii internaţionale ale anului. După părerea noastră, însă, numărul regatelor cuprinse în calendarul federaţiei a fost insuficient, creînd probleme în alcătuirea loturilor care au efectuat deplasarea. Fiind necesară verificarea tuturor echipajelor care urmau să participe la „europene", dar numărul limitat de locuri nepermiţînd deplasarea întregului lot, antrenorii au hotărît ca la regate să fie trimise prin rotaţie toate echipajele. Aceasta era, de fapt, singura soluţie, dar ea nu a fost de natură să asigure o suficientă verificare a potenţialului tricolorilor în condiţii apropiate de marile confruntări internaţionale.

În altă ordine de idei se impune acordarea unei mai mari atenţii „Regatei Snagov" prin invitarea cît mai multor ţări şi prin programarea ei într-o perioadă apropiată de campionatele mondiale.

În privinţa rezultatelor obţinute de canotajul românesc în sezonul care a trecut, o atenţie deosebită trebuie acordată, firească, bilanţului de la C.E. După cum se ştie, **sub aspectul medaliilor, acesta este cel mai bun bilanţ de pînă acum, el cuprinzînd o medalie de aur (la 2 f.c.), una de argint (la 4+1 vîsle şi două de bronz (2+1 băieţi şi 8+1 fete).** În fruntea rezultatelor se situează, bineînţeles, titlul european cucerit de **Ilie Oanţă** şi **Dumitru Grumezescu,** titlu care încununează o muncă asiduă, desfăşurată excelent de-a lungul întregului sezon. Şi pentru că multă lume consideră acest rezultat ca o consecinţă a... şansei trebuie să specificăm că Oanţă şi Grumezescu au urmat o curbă de formă ascendentă în 1973. Concret, ei au ocupat locurile V şi III la Grünau, locul II la Lucerna, locul I la Duisburg şi, apoi, locul I la C.E. de la Moscova. În perspectiva evoluţiei lor : Campioantele mondiale (programate anul viitor la Lucerna) şi J.O. de la Montreal. Despre ce vor însemna ele pentru actualii laureaţi ne vorbeşte **ILIE OANŢA : „Acum, cînd ne-am văzut împlinit primul vis, o luăm de la capăt ! Am vrut să dovedim că nu sîntem un echipaj de neglijat şi că putem lupta de la egal la egal cu cei mai puternici adversari. Am reuşit să-i învingem o dată şi ştim că atît la Lucerna, cît şi la Montreal, ei vor dori să se revanşeze, dar sîntem decişi să păstrăm în continuare acest cel mai înalt loc de pe podium. Sezonul nostru viitor a început acum cîteva zile. Muncim cît putem şi zăbovim la antrenamente mult după încheierea „porţilor" zilnice. Sîntem tineri, nu ne mulţumim cu ce am realizat şi vrem să confirmăm că rezultatul de la Moscova n-a fost un... accident !"**

MEDALII CARE PUTEAU SĂ STRĂLUCEASCĂ MAI INTENS !

Celelalte trei medalii obţinute de canotorii români la C.E. de la Moscova sînt apreciate de specialiştii noştri ca rezultate bune. Ele nu pot fi calificate, însă, drept foarte bune pentru că la fiecare dintre cele trei probe posibilităţile echipajelor sînt mai mari decît locurile ocupate.

La **2+1**, echipajul format din **Ştefan Tudor, Petre Ceapura+Gheorghe Gheorghiu** a început să se „specializeze" în... locul III. De la Olimpiada münchenează şi pînă în prezent Tudor şi Ceapura au ocupat de trei ori acelaşi obsedant loc trei : la regatele Grünau şi Lucerna, precum şi la „europene". Care este explicaţia ? Răspunsul ni l-a dat antrenorul emerit **DUMITRU POPA,** care se ocupă de pregătirea acestui echipaj (atît în nivelul lotului reprezentativ, cît şi la clubul Dinamo Bucureşti) : **„Cred că handicapul se află în plecarea din start şi în parcurgerea primilor 500 de metri. Deşi am insistat destul de mult la antrenamente asupra aspectelor semnalate, băieţii n-au reuşit încă să remedieze aceste lipsuri care le aduc un dezavantaj evident. E adevărat că ei reuşesc să compenseze handicapul prin forţarea ritmului pe cea de a doua parte a cursei, dar dacă startul ar fi foarte bun şi cadenţa pe primii 500 de metri mai ridicată, n-ar mai avea de recuperat nimic, iar forţarea ritmului i-ar propulsa în faţă".**

În probele feminine de 4+1 vîsle şi 8+1, rezultatele de la Moscova sînt mai jos cu o treaptă decît cele înregistrate la ediţia anterioară a C.E. La 4+1 vîsle, unde sportivele noastre deţineau titlul continental, s-a realizat medalia de argint, iar la 8+1, unde aveau medalia de argint, a fost cucerită medalia de bronz. Fireşte că acest lucru înseamnă regres, dar nu trebuie să uităm că în componenţa amîndor echipaje au fost operate modificări, la 8+1 mai ales fiind cooptate în echipă numeroase elemente tinere, capabile să progreseze în viitorul apropiat. Chiar şi în aceste condiţii rezultatele puteau fi totuşi mai bune şi, oricum, în viitor ele trebuie să le depăşească pe cele de acum, lucru care implică o mai serioasă şi mai susţinută muncă la antrenamente.

ECHIPAJE DE LA CARE AŞTEPTĂM ÎN CONTINUARE...

Două dintre echipajele ţării noastre (4+1 rame fete şi 4 f.c. băieţi) au posibilitatea să crească valoric şi să se impună pe plan internaţional. Pînă acum, însă, rezultatele lor au fost neconcludente, cel puţin la Moscova, unde băieţii s-au clasat pe locul VI (îndeplinindu-şi obiectivul fixat), iar fetele pe locul VII (cu o poziţie mai jos decît se planificase). Pentru ambele echipaje există încă posibilitatea căutării unor noi formule, care să contribuie la o mai rapidă ascensiune şi spunem acest lucru gîndindu-ne că la fete mai ales omogenizarea echipei întîrzie să se realizeze. Echipajul de 4 f.c. cuprinde doi rameri tineri (Mitarcă şi Gali) care nu au atins încă un prea înalt grad de tehnicitate, dar care au certe posibilităţi de progres.

O situaţie specială este aceea de la 4 vîsle fără cîrmaci, probă recent introdusă în programul J.O. După ceea ce am văzut la recenta finală a campionatelor republicane, se pare că pentru această probă specialiştii noştri au la dispoziţie suficient de multe elemente ca să alcătuiască un echipaj redutabil.

În rest, la probele feminine de schif simplu şi 2 vîsle, precum şi la cele masculine de simplu, 2 vîsle şi 8+1 nu putem aspira deocamdată la rezultate de talie internaţională, ţinînd ca, în funcţie de valoarea şi pasiunea noii generaţii de schifişti, viitorul să decidă dacă este sau nu cazul să se lărgească aria probelor la care participăm în marile competiţii ale lumii.

S-A TERMINAT UN SEZON, ÎNCEPE... CELĂLALT !

După aceste consideraţii legate de anul competiţional 1973, iată şi cîteva direcţii în care credem că ar trebui orientată munca viitoare pentru un nou (şi consistent) progres al canotajului nostru :

— procesul de selecţie trebuie să reprezinte una dintre preocupările principale pentru toţi antrenorii, urmărindu-se în special depistarea elementelor feminine dotate cu aptitudini deosebite în practicarea canotajului ;

— se impune mărirea numărului de competiţii interne şi internaţionale ;

— pregătirea din sezonul de iarnă trebuie privită cu mai multă atenţie şi fructificată la limitele ei maxime ;

— la nivelul secţiilor trebuie mărit volumul de muncă şi asigurate condiţii optime de pregătire ;

— în cadrul loturilor reprezentative se impune instaurarea unui regim de muncă susţinută, precum şi a unei discipline severe, fără concesii ; de asemenea, se impune o colaborare mai strînsă între antrenori şi sportivi, un mai mare respect reciproc (în special la lotul feminin) ;

— este necesar să se depună eforturi pentru îmbunătăţirea bazei materiale.

Caleidoscop

OWENS LA 60 DE ANI

Fostul campion olimpic, americanul de culoare **Jesse Owens,** cîştigător a 4 medalii de aur la Olimpiada din anul 1936, a fost distins de guvernul R. F. Germania cu „Ordinul de merit", cu prilejul împlinirii vîrstei de 60 de ani. Această distincţie a fost acordată celebrului atlet pentru contribuţia sa la dezvoltarea înţelegerii şi prieteniei între sportivii din întreaga lume, pentru activitatea lui în mişcarea olimpică.

„MARINARUL NOROCOS" PLEACĂ LA DRUM...

Zilele acestea urmează să plece din Valparaiso, într-o temerară traversare a oceanelor şi mărilor, suedezul Anders Svedlund, îmbarcat pe „Waka Moana", o şalupă lungă de 7,3 m, al cărei nume înseamnă — în polineziană — „marinarul norocos"...

Într-adevăr, specialiştii socotesc că Svedlund — supranumit şi „suedezul nebun", datorită îndrăznelii lui vecină cu imposibilul — va avea nevoie de mult... noroc pentru a ajunge la Sydney, punctul terminus al temerarei sale călătorii, cu o ambarcaţiune care nu cîntăreşte mai mult de 250 de kilograme !

De remarcat că navigatorul — care trece pentru prima oară oceanul, restul expediţiilor sale desfăşurîndu-se în apele repezi ale Suediei natale — va refuza orice ajutor pe parcursul călătoriei sale, socotind că cele 100 de kilograme de alimente îi vor fi suficiente pentru o traversare ce poate dura trei luni ! Poate numai pentru... gustarea de dimineaţă !

TREI ARBITRI LA HOCHEI !

Începînd din acest sezon, meciurile de hochei pe gheaţă din prima divizie vor fi conduse, în Cehoslovacia, de trei arbitri !

În cadrul noului sistem — care are deocamdată un caracter experimental —, arbitrul principal va oficia pe întreaga suprafaţă a gheţii, în sarcina lui rămînînd acordarea pedepselor pentru diverse infracţiuni şi ratificarea golurilor. Ceilalţi doi arbitri îşi vor concentra atenţia asupra greşelilor de ordin tehnic.

De remarcat că acelaşi sistem — care are o mare aplicare în hocheiul nord-american amator şi profesionist — a mai fost folosit în Cehoslovacia în campionatele 1967—68 şi 1968—69, iar renunţarea la aplicarea lui a condus — după aprecierea specialiştilor din această ţară — la scăderea nivelului tehnic şi spectacular al meciurilor.

STATISTICA SEMNIFICATIVĂ

Întrebat de un ziarist francez, cum explică dominaţia autoritară pe care gimnastica sovietică o exercită de mai mulţi ani în Europa şi — alături de cea japoneză — în lume, cunoscutul excampion olimpic Boris Şahlin a răspuns printr-o... statistică. La această oră, în U.R.S.S. există peste 653 000 de gimnaşti şi gimnaste legitimate, de pregătirea cărora se ocupă 18 000 de antrenori cu înaltă calificare.

Statistica de mai sus poate fi completată cu alte date : Uniunea Sovietică posedă în prezent 599 de sportivi activi, maeştri ai sportului la gimnastică şi 14 maeştri emeriţi de clasă internaţională. Evident, o statistică semnificativă...

„VITAMINA H" ÎN SPRIJINUL SPORTULUI ?

Încă din vremea Olimpiadei de la München, se vînturâ în lumea sportului o aşa-zisă teorie ştiinţifică susţinînd mărirea capacităţii şi rezistenţei unui sportiv datorită... hipnozei ! Un specialist suedez, dr. Arne Meilgren, a susţinut o prelegere în cadrul Congresului medical prilejuit de reuniunea olimpică, afirmînd că **„hipnoza poate fi folosită ca un element de impulsionare a marilor performeri"**, afirmaţie primită cu o nedisimulată răceală de către confraţi.

Recent, dr. Meilgren şi-a reluat afirmaţiile în cadrul unui Congres ştiinţific desfăşurat la Uppsala, ocazie cu care a reafirmat avantajele a ceea ce a numit „vitamina H".

Comentariile care s-au făcut pe marginea comunicării reluate de specialistul suedez sînt, în general, neîncrezătoare faţă de posibilităţile hipnozei de a ajuta progresul performerilor sportivi, medicii sportivi din întreaga lume afirmînd că dr. Meilgren a mers prea departe, căutînd să-şi facă reclamă cu orice preţ.

La rîndul său, dr. Meilgren îşi sprijină afirmaţiile pe faptul că recente cercetări medicale, efectuate în Anglia, au demonstrat — cu armele ştiinţei — că jucătorii de golf obţin, graţie sugestiei, rezultate cu 10% mai bune decît în condiţii obişnuite, nesfiindu-se să declare : **„Peste cîţiva ani îmi veţi da dreptate. Vitamina H — iată stimulatorul viitorului"**

AŞII VOLANULUI PREFERĂ... BICICLETA

Vorbeşte Jacky Ickx, unul dintre cei mai buni piloţi ai marilor premii de formula I, cel mai preţuit as al volanului din cadrul echipei Ferrari :

„Cînd sînt la volanul unei maşini de curse nu am decît un singur gînd — acela de a trece linia de sosire, cît mai repede, şi dacă se poate înaintea altora. Dar odată ieşit în şaua unei biciclete, cuvîntul „grabă" dispare din vocabularul meu. Atunci cînd pedalezi, grijile dispar, bicicleta este făcută pentru contemplaţie, pentru plăcerea de a ajunge la destinaţie fără a te preocupa de timp, de orar, de planificare. Odată cu bicicleta am descoperit o nouă dimensiune a vieţii, plăcerea de a privi în jurul meu, de a cunoaşte oameni, de a face lungi opriri în locuri necunoscute şi a vorbi cu oameni simpatici şi buni, dar la fel de necunoscuţi".

Fenomenul expansiunii extraordinare pe care îl cunoaşte ciclismul turistic credem că este justificat pe deplin de spusele unuia dintre cei mai „rapizi" oameni din lume.

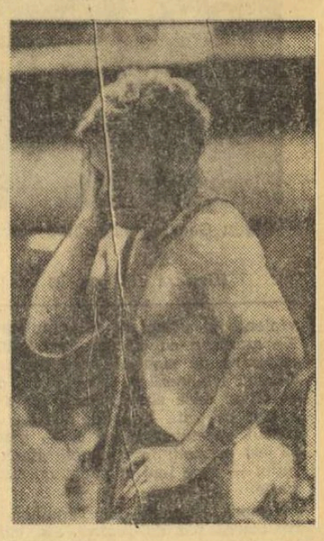

LUPTĂTORUL SENSIBIL

Aţi văzut vreodată un luptător plîngînd ? O asemenea imagine insolită ne oferă „ecoul" iugoslav Mamir Kelmon, ale cărui lacrimi nu sînt provocate — aşa cum s-ar bănui — de bucuria izbînzii. Sînt lacrimi de amărăciune, datorate faptului că adversarul său, marocanul Fatah Abdelkrim, a fost nevoit să abandoneze, acuzînd violente dureri toracice.

Tristă victorie...

CELE 12 CUFERE

După consumarea turneului efectuat de echipa Braziliei în Europa şi Africa, o lungă serie de critici s-au abătut asupra antrenorului Mario Zagalo şi a echipierilor aflaţi sub comanda sa, ca şi peste oficialii care au însoţit formaţia. Meritate sau nu, aceste critici au dus la concluzia că aşa cum se prezintă ea la ora actuală, cu rare excepţii, echipa Braziliei nu mai reprezintă nici pe departe acel fotbal artistic, graţios şi degajat, de mare forţă spectaculară, care i-a adus titlul mondial şi celebritatea. Din cei 22 de jucători încercaţi cu ocazia turneului, dacă se pot reţine zece pentru a fi încadraţi în pregătirile pe care deţinătorii Cupei mondiale le fac în vederea Campionatului mondial de anul viitor. O singură mare revelaţie, strălucita tehnică a tînărului Luis Perreira.

Cu privire la interesul pe care jucătorii l-au manifestat pentru turneul consumat, un detaliu poate fi caracteristic. Fiecare component al echipei braziliene, în afara experienţei căpătate, care nu poate fi calculată, a adus pentru sine... cîte 12 cufere, conţinînd cele mai ciudate obiecte, după cum consemnează declaraţiile vamale !

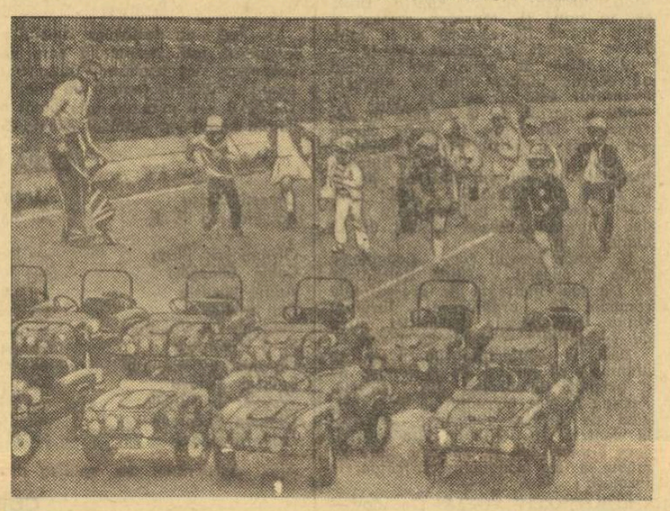

MARELE PREMIU AUTOMOBILISTIC AL... PREŞCOLARILOR !

11 automobilişti, purtînd pe cap căşti de protecţie, se grăbesc spre maşinile lor aflate la linia de plecare... La fel ca la Le Mans sau Monza, cu o singură diferenţă : concurenţii n-au voie să aibă mai mult de... 6 ani ! Aşa prevede regulamentul acestui „Mare Premiu al preşcolarilor", care a avut loc recent la Praga.

LOTO-PRONOSPORT

NUMERELE EXTRASE LA TRAGEREA PRONOEXPRES DIN 3 OCTOMBRIE 1973

Fond general de premii : 1 778 028 lei, din care 806 603 lei report.
Extragerea I : 34 37 2 14 27 30
Extragerea a II-a : 29 4 38 5 21.
Plata premiilor va începe în Capitală de la 13 octombrie pînă la 3 decembrie ; în ţară de la 16 octombrie pînă la 3 decembrie 1973, inclusiv.

PREMIILE TRAGERII LOTO DIN 28 SEPTEMBRIE 1973

Extragerea I : Cat. 1 : 1 variantă 25% a 59 264 lei şi 2 variante 10% a 23 706 lei ; a 2-a : 2,95 a 31 222 lei ; a 3-a : 16,95 a 3 776 lei ; a 4-a : 20,90 a 3 062 lei ; a 5-a : 72,60 a 882 lei ; a 6-a : 137,25 a 497 lei.

Extragerea a II-a : Cat. A : 1,45 variante a 58 808 lei ; B : 3,15 a 16 242 lei ; C : 8,45 a 6 055 lei ; D : 30,35 a 1 658 lei ; E : 80,55 a 635 lei ; F : 194,20 a 263 lei ; X : 1 936,60 a 100 lei.

Premiul de 59 264 lei de la extragerea I, jucat pe o variantă 25% a revenit participantului ANTONESCU TOMA din Ploieşti, iar premiul de 58 808 lei de la extragerea a II-a jucat pe o variantă 100% a revenit participantului POPA GHEORGHE din Iaşi.

RUBRICĂ REDACTATĂ DE LOTO-PRONOSPORT

RETURUL PRIMEI ETAPE A CUPELOR EUROPENE

DOAR 1-1 CU FENERBAHCE

ÎN CIUDA UNUI START BUN, PITEȘTENII AU TREBUIT SĂ SE MULȚUMEASCĂ CU UN DRAW

PITEȘTI, 3 (prin telefon). Cei 8 000 de spectatori prezenți pe stadionul „1 Mai" au sperat, dacă nu în calificarea echipei lor favorite, măcar într-o victorie. Dar, din păcate, nici de această dată, argeșenii nu au putut depăși un adversar tenace și ambițios. Alineind un „11" cu titulari reciștigați **(Dobrin, Olteanu, M. Popescu)** — piteștenii au sperat mult în acest meci retur din Cupa U.E.F.A. cu **Fenerbahce.** Dispoziția lor de joc a fost evidentă, și cei care au văzut-o la televizor s-au convins de acest adevăr. Acel balon trimis în bară de **Prepurgel,** încă din primul minut de joc, aprinsese flacăra speranțelor calificării echipei locale. Au urmat și alte atacuri periculoase la poarta lui **Datcu,** pentru ca în min. 10, la un „un-doi" executat între **Cemil** și **Osman,** ultimul să scape de sub supravegherea fundașilor argeșeni să pătrundă în careu, să șuteze, și golul să fie evitat doar de intervenția excepțională, din cădere, a portarului **Niculescu.** A fost un prim semn al superficialității cu care a fost tratat acest **Cemil** (excelent și în partida de la Istanbul), de cei care trebuiau să-l marcheze strict. **În min. 12 Niyazi blochează faultînd totodată, un șut al lui Prepurgel ; lovitura indirectă, dictată de arbitru, este executată de același Prepurgel spre Dobrin și acesta șutează violent la poarta lui Datcu, dar Ziya alege unica soluție oprind mingea cu mina. Conducătorul jocului dictează ferm penalty. Execută Dobrin și 1—0.**

Din această clipă jocul este controlat în totalitate de argeșeni, **Dobrin** fiind într-o excelentă dispoziție și creind faze de efect. **În min. 16 însă, contrar cursului jocului, mijlocașul Ersoy îl deschide cu o minge lungă pe Cemil, acesta face o cursă impetuoasă din propria-i jumătate de teren, Vlad și Prepurgel nu-l pot deposeda, și cel mai bun jucător de pe teren, expediază mingea în gol pe sub Niculescu : 1—1.**

Imprevizibila egalare a turnat parcă plumb în picioarele jucătorilor argeșeni. Acțiunile lor de atac nu mai au același grad de periculozitate, sînt construite mult mai lent, făcîndu-se remarcată absența jucătorului finalizator. Un nou contraatac, în min. 35, al aceluiași **Cemil** dă mari emoții gazdelor : scăpat absolut singur se împiedică și cade la marginea careului ratînd o clară situație. Este rîndul argeșenilor să atace cu mai multă insistență și ca urmare, ei își creează cel puțin cinci ocazii de gol, dar mingea refuză să intre în plasă, fie că s-a opus **Datcu,** fie că **Alpaslan** (min. 53 și 58) și **Ziya,** (min. 60) au respins ca prin minune de pe linia porții mingea expediată de atacanții piteșteni. Pînă în final, cu toate eforturile depuse de **F. C. Argeș,** scorul nu s-a mai modificat, cu toate că piteștenii ar fi meritat să obțină victoria, la care aveau dreptul ținînd seama de perioadele îndelungate de dominare. Așa, însă, ei părăsesc competiția eliminați de **Fenerbahce,** o formație care a știut să aplice o tactică corespunzătoare în deplasare. Handicapul de la Istanbul, așa cum era de așteptat a cîntărit greu în balanța șanselor argeșenilor și a devenit irecuperabil din clipa în care **Cemil** a înscris golul egalizator.

Arbitrul **N. Zlatanos** din Grecia a condus foarte bine următoarele formații :

F. C. ARGEȘ : Niculescu — Pigulea, OLTEANU, Vlad, Ivan — MUSTEȚEA, M. Popescu, PREPURGEL, (min. 73 Zamfir) — Radu (min. 46 Roșu), DOBRIN, Jercan.

FENERBAHCE : DATCU — Timucin, Ylmaz, Niyazi, Alpaslan — ZIYA — Ersoy, Selahattin, Osman — CEMIL, Ender.

Stelian TRANDAFIRESCU

Una dintre multele ocazii de marcare ale piteștenilor : Prepurgel *reia spre poartă, din interiorul careului mic, dar* Datcu *va reține balonul.*

Foto : VASILE BAGEAC

Învinsă cu 2-0 (1-0) de Glentoran

CHIMIA RM. VÎLCEA A PĂRĂSIT „CUPA CUPELOR"

BELFAST, 3 (prin telefon). Returul meciului **Glentoran — Chimia Rm. Vîlcea,** contînd pentru primul tur al „Cupei Cupelor", desfășurat ieri pe stadionul **„The Oval",** s-a încheiat cu o victorie dificilă a echipei gazdă, care astfel reușește să-și vadă visul împlinit : calificarea — pentru prima oară a unei echipe nord-irlandeze — în al doilea tur al unei competiții europene.

Trebuie să spunem de la bun început că partida nu s-a ridicat la un nivel tehnic și spectacular deosebit, cei peste 6 000 de spectatori exprimîndu-și de multe ori nemulțumirea față de calitatea jocului. Încă din primele minute, formația gazdă se instalează în terenul echipei române încercînd să pătrundă mai ales prin flancul stîng al apărării Chimiei. **În minutul 38, la un atac mai tare al lui Donose asupra tînărului fundaș dreapta McIllewaine, arbitrul partidei, olandezul H. Pijper, a luat o hotărîre exagerată, socotind atacul lui Donose drept intenționat și l-a eliminat pe mijlocașul vîlcean din joc.**

Chimia a încercat să echilibreze cursul jocului chiar în aceste condiții. Pe teren s-au produs încă cîteva incidente, dar arbitrul partidei nu a considerat necesar să arate cartonașul galben decît lui **Șutru,** de asemenea la un atac „la minge" asupra lui **Weatherup.**

În minutul 19, Jamison îl învinge pe Stan cu o lovitură, trasă pe jos de la aproximativ 14 metri: 1—0. Glentoran înscrie al doilea gol al său, în min. 86, prin Tommy Craig care îl înlocuise la pauză pe Feeney.

Iată formațiile aliniate :

GLENTORAN : Paterson — McIllwaine, Gorman — Stewart, McCullough, Dougan — Weatherup, McCreary, Jamison, Anderson, Feeney (min. 45 Craig).

CHIMIA RM. VÎLCEA : Stana — Cincă, Borz (min. 45 Pintilie), Ciobanu, Lepădatu — Donose, Haidu, Ionescu (min. 45 Crăciunescu) — Gojgaru, Iordache, Șutru.

A arbitrat : **H. Pijper** (Olanda).

UNIVERSITATEA CRAIOVA — FIORENTINA 1-0

(Urmare din pag. 1)

jumătate a meciului (a excelat în acest sens **Galdiolo** care l-a păzit strașnic pe **Oblemenco),** cu o linie de mijloc deosebit de activă (în care **De Sisti** s-a afirmat ca un valoros conducător de joc) și cu cîtiva înaintași care cunosc bine arma contraatacului, punînd în cîteva rînduri (în min. 24, 35, 53 și 60) într-o situație destul de periculoasă poarta lui **Manta,** formația oaspe a reușit să mențină incertă, pînă aproape de final, soarta calificării.

Este, în același timp, adevărat că nici **Universitatea** nu s-a aflat astăzi (n.r. ieri) în cea mai bună formă a ei. Dacă în cazul fundașilor nu avem, în general, motiv de reproș (**Boc** dovedindu-se din nou cel mai bun, prin cîteva intervenții salutare) în privința mijlocașilor și a înaintașilor ne putem declara, fie și parțial, nemulțumiți, cu excepția lui **Oblemenco** (care nu și-a putut desfășura în condițiunile descrise mai sus jocul obișnuit), **Marcu** fiind singurul care a jucat aproape de valoarea lui. El s-a dovedit foarte periculos pentru oaspeți, remarcîndu-se prin pătrunderile lui în viteză care i-au derutat deseori pe adversari. De altfel, **Marcu** a și creat una dintre cele mai mari ocazii de gol ale echipei sale, în min. 85, cînd portarul **Superchi** a fost silit să se arunce cu disperare pentru a respinge mingea șutată de impetuosul înaintaș craiovean și aruncată apoi în corner de către **Beatrice.**

În ciuda opoziției energice a oaspeților, gazdele au mai creat și alte situații favorabile de a înscrie, îndeosebi în repriza secundă cînd și evoluția lor generală a marcat o evidentă creștere calitativă față de primele 45 de minute. Menționăm în acest sens lovitura de cap a lui **Oblemenco** din min. 84, cînd mingea a fost respinsă cu mare dificultate în corner de către Superchi și șutul în bară al aceluiași jucător, în urma unei lovituri libere de la cca. 20 de metri de poartă (min. 67). **Golul victoriei a căzut, cum spuneam, în penultimul minut la unul din atacurile insistente ale craiovenilor, cînd Bălan a sărit dintr-un buchet de jucători în care se afla și portarul italienilor trimițînd mingea spre poartă unde a fost împinsă de către Oblemenco.** Deși obținută atît de tîrziu, victoria este absolut meritată, îndeosebi pentru evoluția din cea de a doua jumătate a partidei cînd craiovenii au fost mai insistenți și mai lucizi în joc.

UNIVERSITATEA CRAIOVA : Manta — NICULESCU, BOC, DESELNICU, Velea — Strîmbeanu, Balaci (min. 46 Bălan) — Țarălungă (min. 77 Ștefănescu), OBLEMENCO, Niță, MARCU.

FIORENTINA : SUPERCHI — GALDIOLO, ROGGI — Beatrice, Brizi, Della Martira — ANTOGNONI, MERLO, Desolati (min. 75 Speggiorin), DE SISTI, SALTUTI.

A arbitrat bine **MARIAN RAUS,** ajutat la linie de **Branko Radunovici** și **Iți Ledinek** (toți din Iugoslavia).

DINAMO A REALIZAT SCORUL — RECORD

Dudu Georgescu *deschide seria celor 11 goluri ale lui Dinamo...*
Foto: Paul ROMOȘAN

(Urmare din pag. 1)

violente și voluntare se înmulțeau. Ne amintim cu plăcere de deplina stăpînire de sine de care au dat dovadă irlandezii și îi asigurăm că — chiar dacă clasa jocului lor s-a arătat coborîtă — atitudinea lor a plăcut spectatorilor noștri — peste 12 000 prezenți în tribunele stadionului — care i-au aplaudat cu simpatie.

Despre meritele lui Dinamo în realizarea scorului-record am vorbit. Dar, în asemenea împrejurări, e bine să le atragem atenția jucătorilor de la Dinamo că marele scor pe care l-au realizat nu reprezintă o decizie absolută care operează și în jocurile care urmează. **De abia acest scor, care face ocolul Europei, va atrage atenția asupra campioanei noastre, mai cu seamă din partea viitorilor adversari. Următorii parteneri, de asta să fim siguri, vor fi de o altă clasă decît Crusaders.**

Cele 11 goluri au fost realizate de : **Dudu Georgescu** (4), **Nunweiller** (4), **Dinu, Dumitrache** și **Beckett** (autogol).

Trioul de arbitri din **Turcia,** avîndu-l pe **Dogan Babacan** la centru și pe **C. Demir** și **C. Cerezci** la tușe, a condus cu dezinvoltură un joc foarte ușor.

Formațiile întrebuințate au fost :

DINAMO : Cavai (min. 50 : Duha) — Deleanu, Dobrău (a părăsit terenul, accidentat, în min. 80), G. Sandu, Lucuță (min. 63 : Custov) — Sătmăreanu II, Dinu — Moldovan, Dumitrache, Dudu Georgescu, Nunweiller.

CRUSADERS : Nicholson — Cooke, Flanagan, Mc Farland, Becket — Mc Polin, Woods (min. 80 : Cullen) — Maklin (min. 50 : Hunter), Mc Quillen, Todd, Lenox.

Învingînd cu 2-0 (0-0) pe A. S. A. Tg. Mureș

LOKOMOTIV SOFIA A CÎȘTIGAT „CUPA BALCANICĂ"

SOFIA, 3 (prin telefon de la trimisul nostru).

Pe stadionul **„Vasil Levski",** s-a desfășurat astăzi (n. r. ieri) mansa a doua a finalei „Cupei balcanice", ediția a XI-a. Așa după cum ați aflat și din titlu, trofeul a revenit formației **Lokomotiv Sofia,** care, în cele 180 de minute de joc, s-a dovedit superioară echipei **A.S.A.,** formația noastră traversînd în momentul de față o perioadă puțin propice. Partida, fără să se ridice la un nivel tehnic deosebit, a plăcut totuși datorită abundenței fazelor de poartă. Și cu toate că **A.S.A.** a început jocul fără **Caniaro** și **Hajnal** și cu un moral destul de zdruncinat, putem spune că ar fi reușit un rezultat mai bun dacă linia sa ofensivă s-ar fi comportat ceva mai decis. **Dar, încă din primul minut s-a văzut că militarii țintesc un rezultat de egalitate (?), retrăgînd în liniile defensive nu mai puțin de nouă jucători de cîmp și lăsîndu-l doar pe MUREȘAN pe postul de finalizator.** În aceste condiții, **linia de atac s-a comportat departe de valoarea sa, iar echipa în ansamblu a fost net dominată.** De abia spre sfîrșitul primei reprize mureșenii reușesc să echilibreze jocul și asistăm astfel, în min. 31, 32 și 35 la o serie de faze mai închegate, dar care, lipsite de decizie, fac ca posibilitățile de finalizare să se volatilizeze. Jucătorii mureșeni se specializau parcă de ocaziile de gol ce li se ofereau.

Repriza a doua începe în aceeași notă de dominare insistentă a lui **Lokomotiv,** care înscrie primul gol, în min. 48 : **Gherov este faultat în careu de Orza și Mihailov transformă precis penalty-ul : 1—0.** Mulțumiți de gol feroviarii au o perioadă în care lasă frînele jocului, dar din nou lipsa de decizie a atacanților mureșeni se face simțită. După ce, în min. 71, Mureșan ratează o bună ocazie de egalare și în min. 74 — Varodi — scăpat singur — este contrat în careu dar arbitrul nu acordă nimic, Mihailov mărește avantajul echipei sale în min. 79. **Golul a pornit de la o pasă la adversar a lui Ispir, în urma căreia s-a creat o posibilitate favorabilă de atac pentru fotbaliștii bulgari, încheiată cu un șut puternic de la 16 m al lui Mihailov.** Finalul partidei găsește pe mureșeni în atac dar Mureșan șutează alături de la numai 9 m.

În urma acestui joc, **Lokomotiv Sofia** a cucerit „Cupa Balcanică" ce i-a fost înmînată de președintele comisiei de organizare, **Ibrahim Onuk,** președintele federației turce de specialitate, prezent la meci.

Deși la conferința de presă se anunțase că meciul va fi condus de o brigadă de arbitri din Grecia, partida a fost încredințată unei brigăzi de arbitri iugoslavi, avîndu-l la centru pe **Nikola Mladenovici,** care s-a achitat, în general, bine de misiunea sa, conducînd următoarele formații :

LOKOMOTIV SOFIA: Goranov — Gherov, Hristakiev, Anghelov, Stoikov — Dimitrov, Hadjiev, Gheorghiev — A. Kolev, Mihallov, Borisov.

A.S.A. : Nagel — Grigore, Kiss, Ispir, Czako — Varodi, Bölöni, Orza — Pîslaru, Naghi, Mureșan.

Mircea TUDORAN

SPORTUL ÎN LUME

ULTIMA ZI DE DEZBATERI LA CONGRESUL OLIMPIC DE LA VARNA

CONGRES OLYMPIQUE VARNA 73

LE SPORT POUR UN MONDE DE PAIX

● Cuvîntul Liei Manoliu — vicepreședintă a C. O. R. — despre rolul prezenței feminine în mișcarea olimpică

VARNA 3 (prin telex, de la trimisul nostru).

Marcelo Garroni (Italia) — în numele C.N.O. — a deschis seria oratorilor la tema **„Imaginea (sau modelul) Jocurilor Olimpice viitoare".** Pe baza unei statistici detaliate, vorbitorul italian a arătat cît de necesar este ca C.I.O. să consulte C.N.O. în legătură cu programul olimpic, putîndu-se astfel evita greșeala de a adopta sporturi a căror popularitate este îndoielnică în lume. Printre propunerile concrete au figurat : participarea unui sportiv să fie limitată la două ediții ale J.O. și în cadrul aceleiași ediții să nu poată lua startul decît la cel mult două probe individuale și eventual una pe echipe.

Intervenția lui **Pierre Ferri,** președintele federației internaționale de scrimă, a subliniat din nou lipsa de unanimitate în unele păreri ale federației internaționale, dar a dus și la concluzii pozitive : **„Dorința federației internaționale de a rezerva participarea la J.O. sportivilor de înaltă performanță, cu condiția ca ei să fie adevărați amatori" și „dorința ca toate sporturile valabile (deci corespunzătoare normelor C.I.O.) să fie admise la J.O."**

Așteptat cu mult interes, discursul lui **Willi Daume,** vicepreședinte al C.I.O., în ciuda multor referiri la organizarea jocurilor de la München, care i-a revenit — a pledat pentru modernizarea pentru înnoirea J.O., dar nu pentru adaptarea lor la o modă trecătoare.

Fiind ultima zi de dezbateri, nu e de mirare că lista oratorilor a ajuns să cuprindă 34 de nume. S-au exprimat multe opinii, în diferitele domenii care frămîntă lumea olimpică, dar cu deosebire au fost evocate : problema amatorismului, programul jocurilor, ceremonialul, universalitatea mișcării olimpice, necesitatea continuării și ținerii congreselor olimpice în mod periodic.

Pentru definirea sportivului olimpic au fost prezentate numeroase proiecte de reguli, în așa fel încît comisia de eligibilitate a C.I.O. (din care face parte și membrul C.I.O. pentru România, **Alexandru Șiperco)** va avea suficiente elemente pentru a hotărî în chestiunea amatorismului. În majoritatea cazurilor s-a cerut ca federațiile internaționale să decidă în această problemă.

În problema universalității mișcării olimpice, intervenția de luni a delegației Comitetului Olimpic Român a fost viu susținută și miercuri de către delegații Comitetului Olimpic din Congo **(Jean-Claude Ganga),** Japonia **(Kazushige Hirasawa)** și Algeria (col. **Mohamed Zerguini),** care și-au exprimat regretul pentru absența în arena olimpică a reprezentanților a sute de milioane de chinezi și au cerut ca Republica Populară Chineză să-și reia locul în C.I.O.

O problemă mai puțin abordată și în care intervenția românească a avut mult succes la auditoriu, a fost aceea a prezenței feminine în mișcarea olimpică. **Lia Manoliu,** vicepreședintă a C.O.R. a ținut o cuvîntare suculentă și spirituală. Chiar și atunci cînd participarea femeii pare naturală, ea este limitată la liniile albe ale terenurilor de sport. Dar femeia lipsește cu desăvîrșire tocmai acolo unde se elaborează liniile de forță ale lumii olimpice. În final, Lia Manoliu a propus crearea, pentru moment, a unei comisii a sportului feminin în cadrul C.I.O.

Joi dimineață, în palatul sporturilor din Varna, se încheie Congresul Olimpic.

Victor BANCIULESCU

EDIȚIA A XVIII-a A CAMPIONATULUI EUROPEAN DE BASCHET MASCULIN

ÎN PRELIMINARII, ECHIPA ROMÂNIEI S-A PREZENTAT SUB AȘTEPTĂRI

Baschetbaliștii noștri joacă astăzi cu Grecia, concurînd pentru locurile 9-12

BARCELONA, 3 (prin telefon, de la trimisul Agerpres, I. GOGA).

Cel de al XVIII-lea campionat european de baschet masculin și-a definitivat clasamentele după terminarea partidelor din cadrul grupelor preliminare. În ultima zi, au fost înregistrate următoarele rezultate : **GRUPA A,** la Badalona : **Cehoslovacia — Polonia** 81—79 (39—41), **Turcia — Israel** 94—93 (42—53, 85—85), **U.R.S.S. — România** 98—84 (44—37) ; **GRUPA B,** la Barcelona : **Spania — Grecia** 86—74 (42—31), **Iugoslavia — Franța** 80—70 (36—28), **Italia — Bulgaria** 69—58 (30—28).

Clasamentele grupelor :

GRUPA A

1. U.R.S.S.	5	5	0	459—353	10
2. Cehoslovacia	5	4	1	364—370	9
3. Turcia	5	2	3	345—386	7
4. Israel	5	2	3	443—451	7
5. Polonia	5	1	4	376—408	6
6. România	5	1	4	369—388	6

GRUPA B

1. Iugoslavia	5	5	0	378—333	10
2. Spania	5	4	1	392—353	9
3. Italia	5	3	2	335—325	8
4. Bulgaria	5	2	3	367—372	7
5. Grecia	5	1	4	335—377	6
6. Franța	5	0	5	345—392	5

După ziua de odihnă de miercuri, echipele își vor relua întrecerea joi, cînd vor avea loc partidele semifinale : **U.R.S.S. — Spania, Iugoslavia — Cehoslovacia** (învingătoarele vor juca apoi pentru locurile 1—2, învinsele pentru 3—4), **Turcia — Bulgaria, Italia — Israel** (în continuare, învingătoarele se vor întîlni pentru locurile 5—6, învinsele pentru 7—8), **Grecia — România** și **Polonia — Franța** (9—10, respectiv 11—12).

Echipa României, clasată la ediția trecută pe locul 8, s-a prezentat acum sub așteptări. În meciurile preliminare, baschetbaliștii noștri au jucat fără ambiție, cu mari fluctuații de formă și ritm de la o partidă la alta iar uneori chiar pe parcursul aceleiași întîlniri, ceea ce nu le-a permis să abordeze cu succes o competiție de asemenea anvergură. În ultima dispută, în compania formației U.R.S.S., valoarea campionilor olimpici și-a spus cuvîntul, după un joc deschis, în care ambele echipe au neglijat apărarea. O bună precizie în aruncările la coș a manifestat Oczelak (27 p). Celelalte puncte ale lotului român au fost înscrise de Tarău 12, Popa 11, Cernat 8, Pîrșu 2, Mănăilă 8, Chivulescu 8, Novac 6, Georgescu 2. Din formația sovietică s-au evidențiat S. Belov (18) și Kovalenko (12 p).

O desfășurare dramatică a avut întrecerea dintre echipele Turciei și Israelului. Superioară la pauză (conducea cu 11 puncte), formația Israelului s-a văzut apoi lipsită de aportul excelentului conducător de joc Leibovici (accidentat), ceea ce i-a scăzut din potențial. La sfîrșitul celor 40 de minute de joc, scorul era egal (85—85) iar în ultimele secunde ale prelungirii, cînd Israelul conducea cu 93—92, Erdenay a marcat coșul victoriei reprezentativei Turciei (94—93) care a trecut, astfel, de pe locul 6 pe locul 3 în clasamentul grupei A.

„CUPA MĂRII BALTICE" LA HANDBAL

HAMBURG, 3 (Agerpres). — În prima zi a turneului final al competiției internaționale masculine de handbal dotată cu „Cupa Mării Baltice", care se desfășoară la Hamburg, a fost înregistrată o mare surpriză : echipa Poloniei a terminat la egalitate cu selecționata R. D. Germane, vicecampioană mondială. Scor : 15—15 (8—7).

Într-un alt joc, reprezentativa U.R.S.S. a învins cu scorul de 21—19 (10—10) formația R. F. Germania.

ÎNTRECERILE GIMNAȘTILOR SOVIETICI

MOSCOVA, 3 (Agerpres). — La Tbilisi au luat sfîrșit întrecerile „Cupei U.R.S.S." la gimnastică. La masculin, victoria a revenit tînărului gimnast Paat Samugia (în vîrstă de 21 de ani), originar din Tbilisi. El a totalizat 111,275 puncte, fiind urmat în clasament de Aleksandr Maleev — 109,75 p și Gheorghi Bagdanov 109,725 p.

Conform pronosticurilor, concursul feminin a fost cîștigat de campioana olimpică Ludmila Turisceva — 75,9 puncte, urmată de Rusudana Sirharulidze — 74,55 p și Galina Hriapina — 74,65 p.

Una din memorabilele curse ale marelui atlet finlandez Paavo Nurmi, *decedat acum două zile, la Helsinki : iată-l cîștigînd pe 5000 m, la J.O. de la Paris, în 1924 ; ca totdeauna, Nurmi își controlează propriul cronometru...*

Foto ASSOCIATED PRESS

REZULTATELE DIN PRIMA ETAPĂ ÎN CUPELE EUROPENE LA FOTBAL

Ieri s-au desfășurat meciurile retur din prima etapă a cupelor europene la fotbal. Iată rezultatele care ne-au parvenit pînă la închiderea ediției. În paranteze sînt rezultatele înregistrate în partidele din tur. Echipele calificate în etapa următoare (optimi de finală în C.C.E. și Cupa cupelor și 16-imi în Cupa U.E.F.A.) sînt marcate prin litere mai negre. De menționat că la scorurile generale egale s-a calificat echipa care a marcat mai multe goluri în deplasare.

CUPA CAMPIONILOR

Ujpesti Dozsa	— Waterford	(3—2)	3—0
Aatvidaberg F. F.	— **Bayern München**	(1—3)	3—1
	după prelungiri : 3—4 la penalty-uri		
Olympiakos Pireu	— **Benfica Lisabona**	(0—1)	0—1
Celtic Glasgow	— Turun Pallouseura (Finl„)	(6—1)	3—0
Apoel Nicosia	— **Zaria Voroșilovgrad**	(0—2)	0—1
Stal Mielec	— **Steaua roșie Belgrad**	(1—2)	0—1
Floriana La Valetta	— **F. C. Bruge**	(0—8)	0—2
F. C. Liverpool	— Jeunesse d'Esch (Lux.)	(1—1)	2—0
Galatasaray Istanbul	— **Atletico Madrid**	(0—0)	0—1
Spartak Trnava	— Viking Stavanger	(2—1)	1—0
Wacker Innsbruck	— **T.S.K.A. Sofia**	(0—3)	0—1
Dinamo București	— Crusaders Belfast	(1—0)	11—0
Fram Reykjavik	— **F. C. Basel**	(0—5)	2—6

Ajax Amsterdam se califică direct în turul al doilea

CUPA CUPELOR

P.A.O.K. Salonic	— Legia Varșovia	(1—1)	1—0
F. C. Zürich	— Anderlecht	(2—3)	1—0
Borussia Mönch.	— Västmanayer (Islanda)	(7—0)	9—1
F. C. Sunderland	— Vasas Budapesta	(2—0)	1—0
Dinamo Zagreb	— **A. C. Milan**	(1—3)	0—1
S. K. Brann Bergen	— Gzira F. C. (Malta)	(0—0)	7—0
F. C. Magdeburg	— N.A.C. Breda	(0—0)	2—0
Rapid Viena	— Randers Freja (Dan.)	(0—0)	2—1
Glentoran Belfast	— Chimia Rm. Vîlcea	(2—2)	2—0
Malmö F. F.	— Pezoporikos Larnaka (Cip.)	(0—0)	11—0
Fola Esch (Lux.)	— **Beroe Stara Zagora**	(0—7)	1—4
Gork Hibernians	— **Banik Ostrava**	(0—1)	1—2

CUPA U.E.F.A.

Dinamo Kiev	— Fredrikstad (Norv.)	(1—0)	4—0
Wuppertaler S. V.	— **Ruch Chorzov**	(1—4)	5—4
A.I.K. Stockholm	— **B.K. 1903 Copenhaga**	(1—2)	1—1
Mikkelin Palloulijat (Fin.)	— **F. C. Carl Zeiss Jena**	(0—3)	0—3
Leeds United	— Stromsgodset (Norv.)	(1—1)	6—1
Standard Liége	— Ards Belfast	(2—3)	6—1
I.B.K. Keflavik (Isl.)	— **Hibernian Edinburg**	(0—2)	1—1
Naestven I. F. (Dan.)	— **Fortuna Düsseldorf**	(0—1)	2—2
Tottenham Hotspurs	— Grashoppers Zürich	(5—1)	4—1
Finn Harps (Irl.)	— **F. C. Aberdeen**	(1—4)	1—3
Racing White (Belg)	— Espanol Barcelona	(3—0)	1—2
Wolverhampton Wanderers	— Belenenses Lisabona	(2—0)	2—1
Olympique Marseille	— U. S. Luxemburg	(5—0)	7—1
Beerschot Antwerpen	— Vitoria Setubal	(2—0)	2—0
F. C. Sion (Elv.)	— **Lazio Roma**	(0—3)	3—1
Lokomotiv Plovdiv	— Sliema Wanderers	(2—0)	1—0
Universitatea Craiova	— Fiorentina	(0—0)	1—0
Gwardia Varșovia	— Ferencvaros Budapesta	(1—0)	2—1
V.f.B. Stuttgart	— Olympiakos Nicosia	(4—0)	9—0
Velez Mostar	— **Tatran Presov**	(2—4)	1—1
Slavia Sofia	— **Dinamo Tbilisi**	(1—4)	2—0
O.F.K. Belgrad	— Panathinaikos Atena	(2—1)	0—1
F. C. Argeș Pitești	— **Fenerbahce Istanbul**	(1—5)	1—1
Honved Budapesta	— V.S.S. Kosice	(0—1)	5—2
Lokomotive Leipzig	— A. S. Torino	(2—1)	2—1
F. C. Köln	— Eskischirspor (Turcia)	(0—1)	2—0
Grazer A. C.	— **Panachaiki Partas (Grecia)**	(1—2)	0—1

TURNEE DE TENIS

FORT WORTH. John Newcombe, unul dintre principalii favoriți ai turneului, l-a învins în două seturi : 6—2, 6—2 pe Charlie Owens ; iar Roscoe Tanner a dispus cu 6—4, 6—3 de Fred Mc. Nair. Alte rezultate din turul I : Pattison — Meer 6—4, 7—5, Stockton — Jadcyzmski 6—0, 6—1, Phillips Moore — Leonard 6—2, 6—2, Austin — Barth 6—2, 6—2.

QUEBEC. — În primul tur al probei de simplu bărbați, tînărul campion suedez Björn Borg l-a eliminat cu 7—5, 6—1 pe sud-africanul Terry Ryan, iar „veteranul" canadian Mike Belkin l-a învins cu 6—4, 7—6 pe pakistanezul Haroon Rahim. Alte rezultate : Battrick — Carpenter 6—1, 6—4, Mc. Millan — Norberg 6—4, 6—1 ; Moore — Russel 6—1, 6—4 ; Bedard — Bengston 6—1, 8—6 ; Svensson — Crealy 7—6, 6—3 ; Froehling — Warwick 6—3, 3—6, 6—3 ; Graebner — Gerulaitus 6—0, 6—3.

Redacția și administrația : București, str. Vasile Conta nr. 16 ; telefoane : centrală 11.10.05, secția corespondenți 11.51.09, interurban 72 și 286 ; telex : sportrom buc. 180, Tiparul „I. P. „Informația", București 10.368

Biblioteca municipală
Tirgu-Mureș

PROLETARI DIN TOATE ȚĂRILE, UNIȚI-VĂ!

Sportul

ZIAR AL CONSILIULUI NAȚIONAL PENTRU EDUCAȚIE FIZICĂ ȘI SPORT

ANUL XXIX — Nr. 7 554 | 4 PAGINI 30 BANI | Vineri 5 octombrie 1973

VIZITA ÎN ȚARA NOASTRĂ A PREȘEDINTELUI REPUBLICII INDIA, VARAHAGIRI VENKATA GIRI

În cea de-a doua zi a vizitei oficiale întreprinse în țara noastră la invitația președintelui Consiliului de Stat al Republicii Socialiste România, Nicolae Ceaușescu și a tovarășei Elena Ceaușescu, președintele Indiei, dr. Varahagiri Venkata Giri, a fost oaspete al meleagurilor sucevene, păstrătoare ale unor străvechi mărturii de civilizație și cultură românească. Prilej de a cunoaște unele momente ale istoriei poporului român, vizita în nordul Moldovei a oferit totodată înaltului oaspete ocazia de a lua un contact direct cu realitățile economico-sociale ale României socialiste, de a aprecia sentimentele de deosebită prietenie și stimă pe care poporul român le nutrește față de poporul indian, față de eforturile sale de a-și făuri o economie modernă, de sine stătătoare.

Înaltul oaspete a fost însoțit în această vizită de Miron Constantinescu, vicepreședinte al Consiliului de Stat, Constantin Stătescu, secretarul Consiliului de Stat, Petre Tănăsie, ambasadorul României în India, general-locotenent Constantin Popa, locțiitor al șefului Marelui Stat Major, de alte persoane oficiale.

Împreună cu șeful statului indian, la vizita în județul Suceava, au participat Surendra Pal Singh, ministru de stat la Ministerul Afacerilor Externe al Indiei, V. Shanker Giri, membru al Parlamentului, împreună cu soția, Swaraj Gopala-Krishna, Vishnu K. Ahuja, ambasadorul Indiei la București, precum și alte persoane oficiale din suita sa.

Avionul special cu care a călătorit președintele Indiei a aterizat pe aeroportul Salcea. În întîmpinarea sa, a celorlalți oaspeți au venit Miu Dobrescu, președintele Comitetului Executiv al Consiliului Popular Județean Suceava, Ion Siminiceanu, primarul municipiului, alți reprezentanți ai organelor locale de stat.

Ca semn al ospitalității poporului nostru, potrivit tradiției românești, președintelui Indiei i se oferă pîine cu sare, precum și buchete de flori, numeroși suceveni aflați pe aeroport fac șefului statului indian o călduroasă primire, aclamînd pentru prietenia româno-indiană.

Pe frontispiciul aerogării, în limbile română și hindi, era înscrisă urarea „Bun sosit în județul nostru Excelenței Sale dr. Varahagiri Venkata Giri, președintele Republicii India."

În drum spre Suceava, la trecerea prin partea de nord a orașului, unde în anii din urmă s-au înălțat importante uzine, oaspeții au ocazia să cunoască aspecte ale dezvoltării economice a orașului Suceava, rezultat al politicii consecvente de industrializare socialistă promovată de statul nostru.

Urmînd un pitoresc traseu, coloana oficială se îndreaptă spre mînăstirea Sucevița.

Aici, președintele Indiei, ceilalți oaspeți sînt întîmpinați de Justin Moisescu, Mitropolitul Moldovei și al Sucevei, care le adresează un cald cuvînt de bun sosit. Subliniind că vizita șefului statului indian reprezintă o dovadă a înaltei prețuiri pe care o acordă valorilor istorice și culturale ale poporului nostru, Justin Moisescu a spus: „să-mi fie îngăduit să adresez un cald cuvînt de respectuoasă mulțumire președintelui Nicolae Ceaușescu care, invitîndu-vă să vizitați țara noastră, ne-a oferit bunul prilej de a vă avea între noi".

Se vizitează apoi mînăstirea Sucevița, ctitorie a Movileștilor din secolul 16, păstrătoare a unor neprețuite comori de artă.

În încheierea vizitei, președintele Indiei a consemnat în Cartea de onoare a mînăstirii impresiile deosebite pe care i le-a lăsat acest lăcaș de cultură.

De la Sucevița, oaspeții se îndreaptă spre vestita mînăstire Voroneț, frescele sale exterioare, executate de zugravi anonimi, considerate o culme a picturii murale din Evul mediu românesc, rețin îndelung atenția oaspeților.

La reîntoarcerea în Suceava, în onoarea președintelui V.V. Giri, președintele Comitetului executiv al Consiliului popular al județului Suceava, Miu Dobrescu, a oferit un dejun.

Au participat Miron Constantinescu, Constantin Stătescu, membrii misiunii române atașate pe lîngă înaltul oaspete, precum și persoanele indiene care l-au însoțit pe președinte în această vizită.

În timpul dejunului, care s-a desfășurat într-o atmosferă de caldă prietenie, au fost rostite toasturi.

Seara, la Casa de cultură din Suceava a avut loc un spectacol de gală în onoarea înalților oaspeți.

După spectacol, în fața Casei de cultură, mii de localnici au făcut din nou înalților oaspeți o entuziastă manifestare de simpatie și stimă, aclamînd pentru prietenia româno-indiană.

În cursul serii, președintele Republicii India, Varahagiri Venkata Giri, și persoanele oficiale române și indiene care l-au însoțit în vizita în județul Suceava s-au înapoiat în Capitală.

La încheierea turului I al cupelor europene la fotbal

ÎNVĂȚĂMINTELE SUCCESELOR ȘI ÎNFRÎNGERILOR REPREZENTANTELOR NOASTRE

Astăzi la amiază, Dinamo și „U" Craiova își vor cunoaște viitorii adversari

Nici 48 de ore nu supraviețuiește primul tur al cupelor europene. Pentru că, la mai puțin de două zile după ultimele fluiere ale arbitrilor în jocurile primei manșe, are loc tragerea la sorți a „momentului nr. 2" din marile competiții.

Dar, înainte ca de la Zürich să ne vină numele viitorilor adversari ai lui Dinamo și Universitatea Craiova, iată cîteva ultime priviri asupra partidelor de miercuri ale reprezentantelor noastre în clasicele întreceri continentale. Pentru cele ce merg mai departe învățămintele succeselor sînt la fel de prețioase, dacă nu mai mult, decît elogiile pe care, în fond, însăși calificarea o reprezintă.

Eliminarea Fiorentinei

O PREȚIOASĂ REUȘITĂ A LIDERULUI CAMPIONATULUI NOSTRU

Miercuri, la Craiova, ne-a apărut și mai limpede decît cu prilejul primului meci, disputat la **Florența**, dificultatea misiunii pe care a avut-o **Universitatea** în fața **Fiorentinei**. Cu încă două săptămîni de pregătire în picioare (care au adus-o la o formă bună înaintea începerii campionatului italian, eveniment ce se va produce duminică), odihnită (întrucît meciul de cupă, cu **Perugia**, care urma să aibă loc în ajunul plecării spre Craiova a fost devansat cu cîteva zile), Fiorentina a constituit în jocul retur un adversar deosebit de redutabil pentru echipa craioveană, care resimțea eforturile depuse cu numai cîteva zile înainte, în derbyul cu **F. C. Constanța**. În aceste condiții, cu atît mai mult se cuvin subliniate meritele fotbaliștilor craioveni, care au reușit — la capătul unei partide aprig disputate — să elimine din competiție o echipă valoroasă, a cărei replică le-a dat nu numai lor, ci și foarte numeroșilor suporteri din tribune, suficiente emoții. Chiar dacă golul victoriei a venit atît de tîrziu — punînd la grea încercare, ca și în meciul de duminică cu **F. C. Constanța**, nervii celor peste 35 000 de spectatori — și în împrejurări care au dat naștere la multe discuții (și la unele incidente neplăcute în teren și pe marginea lui), succesul Universității este întru totul meritat, îndeosebi pentru evoluția ei din repriza secundă, cînd a dominat cu insistență și a fost cel puțin în alte două rînduri (la „bara" lui Oblemenco și splendida pătrundere a lui Marcu) foarte aproape de a deschide scorul.

Apreciindu-i călduros pe jucătorii craioveni și pe antrenorul lor pentru această prețioasă și prestigioasă reușită — a cărei semnificație se răsfrînge asupra întregului fotbal românesc — considerăm necesar să subliniem și alte aspecte care au legătură directă cu acest meci și care au impresionat pe toți oaspeții Craiovei prezenți miercuri pe străzile orașului și în tribunele stadionului „Central" din localitate. Enorma solicitare de bilete, care nu a putut fi integral satisfăcută (sute de oameni rămași fără bilete au fost evacuați în seara din ajunul meciului de pe stadion, unde intenționau să-și petreacă întreaga noapte pentru a fi a doua zi prezenți la evoluția fa-

Constantin FIRANESCU

(Continuare în pag. a 3-a)

Portarul italian Superchi *și* Bălan *într-un spectaculos duel pentru minge, urmărit îndeaproape de către* Brizi *— în tricou alb, cu numărul 5 (Fază din meciul Universitatea Craiova — Fiorentina)* Foto: S. BAKCSY

Mîine la Sf. Gheorghe

ROMÂNIA — OLANDA LA GIMNASTICĂ FEMININĂ

Rodica Sabău, *una din gimnastele de bază ale echipei noastre...*

Echipa feminină de gimnastică a României își inaugurează sezonul competițional internațional de toamnă cu întîlnirea, programată mîine după-amiază în orașul Sf. Gheorghe, în compania reprezentativei Olandei. Întrecerea constituie, prin data la care este programată, un bun prilej de verificare a potențialului formației noastre în preajma campionatelor balcanice și a campionatelor europene ce vor avea loc la Londra, spre sfîrșitul acestei luni. Lotul feminin al României se află de cîteva zile la Sf. Gheorghe, unde efectuează zilnic antrenamente intense. Participă la pregătiri **Anca Grigoraș, Alina Goreac, Rodica Sabău, Iuliana Simonfi, Gabriela Trușcă, Aurelia Dobre, Ileana Coman, Vanda Ispravnicu, Maria Antinie.** Echipa urmează a fi definitivată în cursul zilei de astăzi. Gimnastele olandeze au sosit ieri la prînz în Capitală și și-au continuat drumul spre Sf. Gheorghe, cu autobuzul. Au făcut deplasarea următoarele sportive: **Ans Dekker, Els Dijkstra, Ivette Borland, Rennie Meester, Astrid Ranzijn, Anneke Roosenburg, Franka van der Vorst.**

Întîlnirea prevede numai exerciții liber alese.

CÎND BUNELE INTENȚII NU SÎNT MATERIALIZATE SPORTUL DEVINE UN... COPIL AL NIMĂNUI

RAID-ANCHETĂ LA SLATINA, PRIVIND SPAȚIILE DE JOACĂ, SPORT ȘI AGREMENT ÎN NOILE CARTIERE

- ***Noi cvartale de locuințe, dar fără terenuri de sport***
- ***O bază sportivă ce poate fi luată de exemplu — „Sporting"***
- ***Copiii din cartierul Progresul se joacă la... vecini***
- ***Spațiile disponibile trebuie mai judicios folosite***
- ***Se preconizează realizarea unui ștrand și a unei popicării***
- ***Arhitecții n-au fost niciodată mici?***

Nu mai fusesem de mult la **Slatina**. De aceea, surpriza de a vedea un oraș nou — dacă acest fenomen, care a devenit o caracteristică a zilelor noastre, se mai poate numi surpriză — a fost cu atît mai plăcută. Cîteva mari unități industriale de interes național — este de ajuns să le amintim doar pe cele, atît de cunoscute, de producere și prelucrare a aluminiului — au deschis orizonturi nebănuite locuitorilor de pe aceste meleaguri, ale acestui oraș. Și noile cartiere de locuințe, magazinele moderne, școlile, edificiile culturale au răsărit unul după altul, schimbînd înfățișarea orașului. Desigur, această dezvoltare pe plan material s-a răsfrînt și pe cel spiritual. Setea de cunoaștere, de învățătură se îmbină, azi, cu dorința tot mai deschis exprimată de a avea la îndemînă și mijloace cît mai diverse pentru petrecerea în mod util și plăcut a timpului liber, de recreare, de întărire a sănătății, știut fiind faptul că numai astfel întreaga energie creatoare poate fi pusă în slujba rezolvării sarcinilor profesionale.

De altfel, nu întîmplător, în Hotărîrea Plenarei C.C. al P.C.R. din 28 februarie — 2 martie se menționează că: **„Îndeplinirea programului de făurire a societății socialiste multilateral dezvoltate presupune ca educația fizică și sportul, integrîndu-se organic în ansamblul muncii educative, să contribuie activ la formarea tinerei generații, la menținerea și întărirea sănătății, la asigurarea unor forme variate și atractive de recreare a maselor, la creșterea capacității lor de muncă".**

Iată de ce, vizitînd cu puțin timp în urmă reședința județului Olt, am încercat să vedem în ce măsură în noile cvartale s-a materializat preocuparea de a se asigura spațiile necesare pentru joacă, pentru sport și agrement. Am întreprins acest raid-anchetă însoțiți de tov. **Vasile Stanciu**, prim-vicepreședinte al CJEFS, care a ținut să ne precizeze: **„Edilii orașului Slatina s-au străduit, în multe cazuri cu bune rezultate, să realizeze spații pentru joaca copiilor și pentru sport, dotate cu echipamentul necesar. Ceea ce există reprezintă un salt însemnat, dar nu pot afirma că s-a făcut totul. Asemenea locuri au fost deosebit de solicitate de către locatari. Așadar, ceea ce vom vedea, este doar un început. Să nu uităm că nici cele trei cartiere nu sînt vechi, iar altele noi sînt în plină construcție"...**

„SPORTING", O OAZĂ A SPORTULUI

Cartierul **Crișan 1**. O zi excelentă pentru ca cei mai tineri locuitori ai cvartalului să-și consume energia pe terenurile de joacă. Într-adevăr, o scurtă plimbare printre blocuri ne confirmă că nimeni (sau aproape nimeni) nu lipsește.

Lîngă creșă o frumoasă bază sportivă oferă găzduire tuturor celor ce vor să practice tenisul, handbalul, voleiul, popicele. Aparținînd asocia-

Raid-anchetă realizat de
Emanuel FANTANEANU

(Continuare în pag. a 2-a)

In campionatul de polo

RAPID ȚINUTĂ ÎN ȘAH DE FORMAȚIA I. E. F. S.-ULUI

Rapid și **Dinamo București** au obținut ieri noi victorii în campionatul de polo, dar diferențele înscrise în foile de arbitraj nu reflectă nici pe departe superioritatea celor două formații fruntașe față de adversarele lor. Ambele echipe au tratat cu superficialitate reprize întregi din cele două întîlniri (Rapidul la început, dinamoviștii în final), obținînd rezultate mai puțin convingătoare decît se așteptau suporterii lor.

Campionii au fost chiar la un pas de a lăsa un punct echipei I.E.F.S., întărită în acest tur cu **Frîncu** și **Pleșca**. Rapid a condus cu 3—0, studenții s-au apropiat la 3—4 și au egalat (4—4), în min. 11,30, ca urmare a unor suite de greșeli comise de apărătorii formației din Giulești. În final, feroviarii au atacat mai decis și au mai înscris două puncte: unul prin **Băjenaru** la „om în plus" și cel de al doilea prin **Slăvei** într-un moment cînd I.E.F.S. nu avea decît doi jucători (împreună cu portarul Scurei) în apă! Scor final: 6—4 (3—2, 1—1, 0—1, 2—0) pentru Rapid.

Dinamoviștii și-au luat rolul în serios atît timp cît **Zamfirescu** (4 goluri) s-a aflat în teren și și-a mobilizat permanent coechipierii. Din momentul accidentării sale însă, fosta campioană și-a tratat cu superficialitate adversara, Politehnica Cluj, și i-a dat posibilitate să înscrie de trei ori. Rezultat final: 8—3 (2—0, 1—0, 3—1, 2—2) pentru Dinamo.

Cea de a treia partidă, **Voința—Progresul** a dat posibilitate clujenilor să-și întărească locul (III) în clasament. Poloiștii Voinței s-au dovedit mai inspirați în finalizarea unor acțiuni ofensive și au învins cu 3—2 (0—0, 1—1, 2—0, 0—1) formația bucureșteană, lipsită de aportul lui Teodorescu (suspendat pe o etapă pentru atitudine nesportivă).

Turneul continuă azi, de la ora 15 (bazinul Dinamo) cu meciurile **I.E.F.S. — Politehnica, Voința — Rapid** și **Progresul — Dinamo.**

Adrian VASILIU

Duminică pe stadionul Republicii

PESTE 6000 DE TINERI ȘI TINERE VOR FI PREZENȚI LA STARTUL ANULUI SPORTIV ȘCOLAR ȘI UNIVERSITAR

Tineretul studios din Capitală va fi prezent duminică la un eveniment așteptat cu mult interes — deschiderea festivă a anului sportiv școlar și universitar. Festivitatea, care va fi găzduită de stadionul Republicii urmează a fi precedată de o ștafetă ciclistă. Aceasta va porni din piața Victoriei și va urma traseul: Piața Romană — Piața Bălcescu — Bdul. Gheorghe Gheorghiu-Dej — Str. B.P. Hașdeu. **Ștafeta va purta mesajul pe care elevii și studenții bucureșteni îl vor adresa conducerii de partid și de stat, un angajament ferm de a traduce în viață Hotărîrile Plenarei C.C. al P.C.R. din 18—19 iunie a.c., cu privire la îmbunătățirea și perfecționarea învățămîntului.**

Festivitatea de pe stadionul Republicii va fi deschisă prin defilarea sportivilor din școli și facultăți și din cluburile bucureștene. În rîndul celor peste 6 000 de defilanți se vor afla campioni și medaliați olimpici și mondiali, reprezentanți de frunte ai mișcării noastre sportive.

În programul sportiv al festivității sînt cuprinse demonstrații de gimnastică, o întrecere de ciclism (urmărire și eliminare), o ștafetă aplicativă cu teme din pregătirea tineretului pentru apărarea patriei, demonstrații de carturi și aeromodele. Iar în final, întreceri atletice între selecționata Clubului Atletic Universitar București și cea a A.Z.S. Varșovia. Printre atleții selecționatei noastre, nume de rezonanță — **Viorica Viscopoleanu, Valeriu Jurcă, Gh. Zamfirescu, Ion Cristudor, Maria Lincă** și mulți alți sportivi nominalizați pentru J.O. din 1976.

FLORETISTUL MIHAI ȚIU (Steaua) PRIMUL CAMPION AL ȚĂRII PE 1973

Astăzi de la ora 13, finala floretistelor

Mihai Țiu (Steaua) este campionul țării la floretă pe anul 1973. Joi seara, în finala de la „Floreasca II", apreciatul nostru scrimer a făcut din nou dovada multiplelor sale calități (pregătire fizică excepțională, orientare tactică în funcție de adversar, o inepuizabilă ambiție) reușind să încheie „turneul de 6" fără nici o înfrîngere: 5—0 cu Falb, 5—4 cu Bănică, 5—4 cu Ardeleanu, 5—4 cu Petruș și 5—2 cu Beretchi.

Momentul-cheie al finalei l-a constituit asaltul al 7-lea, Țiu — Ardeleanu. Pînă aici, ambii floretiști înregistraseră cîte două victorii și evident cîștigătorul în acest asalt lua o serioasă opțiune la titlu. Țiu a condus din start a ajuns la 3—0, dar Ardeleanu l-a egalat, apoi l-a condus (4—3) pentru 16 secunde. Țiu a egalat și în clipele următoare a dat și tușa decisivă...

Apare evident faptul că Mihai Țiu deține în acest sfîrșit de sezon competițional o formă deosebită, lucru pe care rămîne să îl constatăm și la finala „Cupei României", alt test de anvergură al scrimerilor noștri.

Întrecut de campion, **Ștefan Ardeleanu** (Steaua) a mai avut — totuși — forța necesară pentru a dispune de Beretchi (5—1). Întrunind astfel 3 victorii cu care și-a asigurat locul 2. Ardeleanu a apărut într-un serios progres — mai clarvăzător, mai mobil și mai decis. Din păcate aceste atuuri nu și le-a etalat și în asaltul cu Petruș, în fața căruia a cedat la limită.

Tudor Petruș (I.E.F.S.) a ocupat locul 3 (tot cu 3 victorii), după cîteva asalturi de autentic spectacol; cu Beretchi 5—4 și Falb 5—4 mai ales. Este un floretist de mare talent, dar inegal, capricios aproape de la o reuniune la alta.

Pe locul 4, **Mihai Bănică** (Steaua), autorul a două victorii muncite (5—3 la Petruș și 5—2 la Falb), meritate. Bănică a făcut un sensibil salt valoric față de anii precedenți cînd a stat în anonimat fără o explicație convingătoare. Acum, iată-l, printre floretiștii noștri fruntași, acolo unde îi este și locul.

De notat că primii patru clasați la „naționale" intră direct în finala „Cupei României".

Pe locul 5, **Ladislau Beretchi** (Sc. sp. Oradea), revelația competiției, iar pe locul 6 **Iuliu Falb** (Steaua), fără nici o victorie.

Mureșan, Haim și **Kuki**, care aspirau la un loc în primii 6, au rămas în semifinale.

Tiberiu STAMA

(Continuare în pag. a 2-a)

Mihai Țiu *în asaltul cu* Petre Burcea, *din primul tur al finalelor...*

ESTE DE AȘTEPTAT O AFIRMARE DEPLINĂ A BASCHETULUI NOSTRU FEMININ

● Testele internaționale din acest an au evidențiat calitățile jucătoarelor romance, dar și multe din carențele lor ● Prea puțin timp afectat pregătirii ● Recuperarea după efort, o necunoscută ● Caracterul științific al pregătirii trebuie să devină o realitate ● Individualizarea să-și capete importanța ce i se cuvine ● Participare conștientă și pasiune, disciplină deplină, condiții esențiale pentru realizarea marilor performanțe ● Se impun măsuri concrete și imediate pentru aplicarea prevederilor Hotărîrii Plenarei C. C. al P. C. R. din 28 februarie — 2 martie a. c.

Masă rotundă organizată de ziarul nostru

Odată cu încheierea campionatului balcanic de la Sofia, a luat sfîrșit și activitatea competițională a reprezentativei feminine de baschet a României în 1973. A fost un an deosebit de important, premergător campionatului european, programat în 1974, în Italia.

De-a lungul ultimelor nouă luni jucătoarele noastre fruntașe au fost supuse unor numeroase și însemnate teste. Pe unele le-au absolvit, la altele au rămas restante. În general însă, întreaga activitate a prilejuit observații și concluzii de mare utilitate pentru desfășurarea ulterioară a procesului instructiv-educativ, în vederea participării și atingerii obiectivelor majore propuse pentru C.E. '74.

În dorința de a înfățișa problemele actuale ale echipei reprezentative și de a găsi modalități concrete de rezolvare, ca și pentru a vedea care sînt perspectivele baschetului feminin redacția a inițiat o dezbatere, la care a invitat pe maestra sportului **Ecaterina Savu**, căpitanul reprezentativei țării, **Octav Dimitriu**, secretar general al F.R. Baschet, antrenorul emerit **Sigismund Ferencz**, antrenor principal al lotului, **Ioan Nicolau**, antrenor secund al lotului, și **Grigore Costescu**, antrenorul echipei Politehnica București, campioana României.

Interlocutorii noștri au fost solicitați să răspundă următoarelor întrebări:

1 Gîndindu-ne la obiectivul major al reprezentativei României, campionatul european din 1974, cum apreciați comportarea lotului republican din acest an?

2 Care au fost principalele carențe, de ordin obiectiv și subiectiv, constatate de dv. după turneele din 1973?

3 Ce măsuri concrete preconizați a fi luate pentru ca echipa română să aibă la viitorul C.E. o comportare care să corespundă sarcinilor cuprinse în Hotărîrea Plenarei C.C. al P.C.R. din 28 februarie — 2 martie a.c.?

Răspunsurile interlocutorilor noștri în pag. a 2-a

ESTE DE AȘTEPTAT O AFIRMARE DEPLINĂ A BASCHETULUI NOSTRU FEMININ

SIGISMUND FERENCZ: „România se poate clasa pe locul 3 la C. E. '74, dar numai printr-o pregătire susținută"

1 1973 a constituit un an de studiu și concluzii în vederea campionatului european din anul viitor. Am folosit un lot lărgit (22 de jucătoare), alcătuit după criteriul oferit de evoluția sportivelor în divizia A. Au fost promovate trei junioare (Diana Mihalic, Rodica Goian și Mariana Andreescu). S-au verificat diferite variante tactice în funcție de adversare și situații. În cele trei luni cît m-am ocupat de pregătirile echipei, împreună cu colegul Ioan Nicolau, am susținut 26 de meciuri care au însemnat tot atîtea teste. În plus, **cîștigarea „Cupei Mării Negre" și, mai ou seamă, comportarea avută la Universiada de la Moscova — locul VI — în compania celor mai bune formații din lume, ne-au adus satisfacții și ne-au dat încredere pentru viitor.** Ca valoare, selecționata română s-a apropiat de nivelul celor mai bune reprezentative din Europa și chiar din lume, lucru dovedit în special la Universiadă unde, pentru prima oară, fetele noastre au concurat alături de elita mondială.

2 În primul **rînd cred că intervalul propriu-zis de pregătire în cadrul lotului a fost prea scurt:** 35 de zile de antrenament și 26 de jocuri. În rest, timpul a fost consumat cu diverse deplasări, zile de odihnă, indisponibilități neprevăzute. **Această defecțiune, ca și existența unei atmosfere de automulțumire din partea unor jucătoare au determinat și unele insuccese, cel mai supărător fiind clasarea pe ultimul loc la Balcaniadă.** Iată, însă, care sînt și celelalte carențe, la fel de importante: odată selecționate, jucătoarele consideră aceasta ca un scop în sine și nu mai depun eforturi pentru perfecționarea măiestriei; nu sînt respectate principiile elementare ale recuperării după efort (neglijarea programului de odihnă, unele sportive fumează chiar); **echipa noastră a fost singura care a manifestat indisciplină în teren** (vociferări, explicații reciproce după unele greșeli), ceea ce a redus capacitatea de concentrare asupra acțiunilor propriu-zise; **s-au acceptat multe concesii și compromisuri** (întîrzieri și chiar absențe la instruire), **vinovați fiind atît noi antrenorii, cît și federația;** lipsa aproape cu desăvîrșire a asistenței medicale, fără de care este greu de vorbit de o pregătire cu adevărat științifică.

3 **Ținînd să subliniez că și în acest an sportivele nu au venit la pregătirea centralizată cu un standard apropiat solicitărilor pe plan internațional.** Efectuînd la cluburi doar 3—4 antrenamente săptămînal, este firesc ca tehnica individuală și pregătirea fizică să se situeze la un nivel modest. Un exemplu edificator: aruncarea din săritură, folosită în mod curent de echipele altor țări, pentru noi a rămas aproape o necunoscută...

IOAN NICOLAU: „S-a manifestat o mentalitate greșită privind pregătirea pentru înalta performanță"

1 "Opiniile mele concordă cu cele ale antrenorului principal. Doresc doar **să subliniez:** creșterea experienței de concurs în condiții de joc diferite și dificile, sporirea rezistenței în joc, o nivelare, în sus, a valorilor existente în comparație cu anii trecuți.

2 Pregătirea a fost insuficientă; s-a manifestat o mentalitate greșită privind pregătirea pentru înalta performanță; e adevărat că lotul nostru are o medie mică de virstă, dar tocmai acest fapt impune din partea jucătoarelor pasiune, renunțări, dăruire totală: **au existat diferențe mari în concepția față de pregătire, o serie de jucătoare vădind un sentiment de suficiență față de propria instruire: am rămas în urmă la capitolul procedeelor tehnice** — unele jucătoare, excelente în campionatul țării, nici nu apucă să arunce la coș în meciuri internaționale. **Absența unui cadru medical ne-a obligat uneori să lucrăm „după ureche".**

3 Dacă este posibil, solicit schimbarea datelor de disputare a etapelor săptămînale ale campionatului republican, pentru a putea efectua o pregătire de 10—12 zile în timpul iernii, ceea ce ar întări instruirea de bază. De asemenea, este necesar ca jucătoarele înalte să dispună de un program săptămînal special de antrenament. **Foarte importantă, esențială chiar, intensificarea antrenamentelor la cluburi sub controlul strict al federației.** În sfîrșit, soluționarea problemei medicului sportiv o văd prin solicitarea dr. Tudor Minescu, o capacitate verificată și care a mai lucrat, de altfel, cu baschetbalistele. Mai ales că obiectivul principal al baschetului românesc va fi anul viitor campionatul continental de senioare.

GRIGORE COSTESCU: „Jucătoarele selecționate să-și asume și să respecte toate obligațiile impuse de calitatea de componente ale reprezentativei"

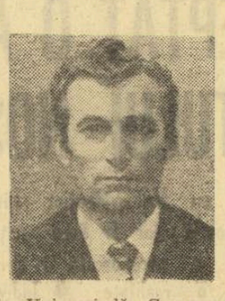

1 **Consider ca nesatisfăcătoare evoluția echipei în ansamblul anului 1973,** cu excepția cîștigării „Cupei Mării Negre" și victoriei împotriva selecționatei Bulgariei la Universiadă. Comportarea din acest an constituie un puternic semnal de alarmă înaintea campionatului Europei din 1974.

2 Deoarece pregătirea s-a făcut și în funcție de interesele cluburilor, echipa reprezentativă a avut de tras ponoasele. **Vina principală aparține federației care, în plus, nici nu a controlat suficient întreaga activitate:** antrenamentele, modul cum se desfășoară munca de educație, felul cum sînt respectate principiile de odihnă și recuperare. Acest fapt a făcut posibil ca și antrenorii să neglijeze luarea măsurilor pentru curmarea unor neajunsuri.

3 Pe planul interesului federației, baschetul feminin se află cel puțin la egalitate cu cel masculin, deoarece fetele au șanse mai mari de a ajunge printre fruntașele ierarhiei mondiale, concurența fiind mai mică decît la băieți. În ajutorul pregătirii lotului trebuie să contribuie și sistemul de disputare a campionatului republican. Mai precis, anul viitor se vor crea intervale libere mai mari pentru instruirea reprezentativei feminine. **Trebuie să se mun-cească mai mult, iar cluburile să acorde un sprijin mai mare, și nu cum' au făcut Voința București, Voința Tg. Mureș și Universitatea Timișoara care au trimis la lot jucătoare slab pregătite sau nu le-au trimis deloc.** Problema jucătoarelor înalte poate să fie rezolvată, într-o anumită măsură, dacă antrenorul federal pentru tineret și juniori — C. Dîrjan — se va ocupa în mod direct de instruirea elementelor de perspectivă, cum este cazul Mariana Andreescu (1,90 m — 16 ani). De altfel, depistarea și instruirea jucătoarelor cu talie înaltă trebuie să fie o preocupare permanentă, concretă, pe teren, din partea tuturor specialiștilor din baschet. În sfîrșit, pentru evitarea unor neajunsuri ivite de-a lungul anilor, **se impune o intensificare a muncii de educație cu sportivii și antrenorii, iar ca măsuri, se va trece chiar la interzicerea participării în competițiile interne a jucătoarelor care refuză să facă parte din lot.** Sperăm, însă, că nu va fi cazul.

ECATERINA SAVU: „Pasiunea pentru baschet trebuie să ne anime pe toate"

1 **Cîștigul nostru principal din acest an a fost realizarea sudurii psihice între jucătoarele tinere și cele cu experiență.** Competițiile la care am participat ne-au fost de un real folos, dar condițiile de pregătire nu au fost satisfăcătoare, lipsindu-ne în mod deosebit pregătirea de bază.

2 Mă așteptam ca pregătirea pentru C.E. din 1974 să fie abordată cu deplină seriozitate chiar din acest an. Dar, **conform unei „tradiții" nefericite, instruirea cu toate forțele, în plin, va porni abia anul viitor. Destul de tîrziu.** Pregătirea organizată și de durată în cadrul lotului este cu atît mai necesară cu cît, s-a constatat cu regularitate, majoritatea jucătoarelor vin de la cluburi cu o instruire slabă (cazul surorilor Rădulescu, Marianei Andreescu, Rodicăi Goian etc.). Capacitatea antrenorului Ferencz este recunoscută, dar în asemenea condiții el nu poate face minuni. **Este greu de înțeles cum jucătoarele selecționate pun interesele personale înaintea celor ale echipei reprezentative. Și, ceea ce este mai grav, unii s-au arătat receptivi la astfel de manifestări dăunătoare.** Să recunoaștem, e dificil de lucrat așa și nici nu e de mirare că pregătirea are de suferit: de exemplu ne lipsește forța în picioare și în mîini. Iar **despre absența unui medic, nici nu știu ce să mai cred, cînd la tot pasul ni se vorbește de importanța pregătirii științifice. Recuperarea după efort se face la voia ficăruia, foarte simplist;** un duș fierbinte și apoi somn. Dar, rezolvînd toate aceste probleme, mai rămîne încă ceva: pasiunea pentru baschet, dragostea care trebuie să ne anime pe toate pentru sportul pe care ni l-am ales.

3 **Chiar în timpul desfășurării diviziei A sînt necesare, săptămînal, minimum trei antrenamente la club și două în cadrul lotului.** Pregătirea la munte este indispensabilă, ea ajutîndu-ne la creșterea rezistenței și dezvoltarea forței. **Un control mai organizat și mai serios din partea federației se impune cu stringență.**

În sfîrșit, un deziderat cu iz sentimental, dar cu efect concret. Cu ani în urmă, foloseam o expresie „misterioasă": „R.M.S.". Adică, „ridicați-vă măiestria sportivă". O rosteam în glumă, dar făceam treabă serioasă pentru că de fiecare dată cînd greșeam o execuție, urma „R.M.S.", adică repetarea exercițiului pînă la aplicarea lui perfectă, sau efectuarea aruncării la coș — ratată — pînă cînd marcam. De multă vreme nu am văzut așa ceva și cred că ar fi tare utilă reintroducerea „R.M.S."-ului, pentru toate jucătoarele, indiferent de vîrstă și de experiență.

OCTAV DIMITRIU: „Se va interzice participarea la competițiile interne jucătoarelor care refuză să facă parte din lot"

1 S-a realizat sudarea colectivului, inițial eterogen, chiar în condițiile promovării unor jucătoare tinere. **Deși au fost obținute unele rezultate bune la Universiadă și la „Cupa Mării Negre", consider că, prin prisma Hotărîrii Plenarei C.C. al P.C.R. cu privire la dezvoltarea continuă a educației fizice și sportului, nu au fost totuși îndeplinite obiectivele propuse: locul 3 la Universiadă, 1—2 la Balcaniadă.**

2 Deoarece pregătirea s-a făcut și în funcție de interesele cluburilor, echipa reprezentativă a avut de tras ponoasele. **Vina principală aparține federației care, în plus, nici nu a controlat suficient întreaga activitate:** antrenamentele, modul cum se desfășoară munca de educație, felul cum sînt respectate principiile de odihnă și recuperare. Acest fapt a făcut posibil ca și antrenorii să neglijeze luarea măsurilor pentru curmarea unor neajunsuri.

3 Pe planul interesului federației, baschetul feminin se află cel puțin la egalitate cu cel masculin, deoarece fetele au șanse mai mari de a ajunge printre fruntașele ierarhiei mondiale, concurența fiind mai mică decît la băieți. În ajutorul pregătirii lotului trebuie să contribuie și sistemul de disputare a campionatului republican. Mai precis, anul viitor se vor crea intervale libere mai mari pentru instruirea reprezentativei feminine. **Trebuie să se muncească mai mult, iar cluburile să acorde un sprijin mai mare, și nu cum' au făcut Voința București, Voința Tg. Mureș și Universitatea Timișoara care au trimis la lot jucătoare slab pregătite sau nu le-au trimis deloc.** Problema jucătoarelor înalte poate să fie rezolvată, într-o anumită măsură, dacă antrenorul federal pentru tineret și juniori — C. Dîrjan — se va ocupa în mod direct de instruirea elementelor de perspectivă, cum este cazul Mariana Andreescu (1,90 m — 16 ani). De altfel, depistarea și instruirea jucătoarelor cu talie înaltă trebuie să fie o preocupare permanentă, concretă, pe teren, din partea tuturor specialiștilor din baschet. În sfîrșit, pentru evitarea unor neajunsuri ivite de-a lungul anilor, **se impune o intensificare a muncii de educație cu sportivii și antrenorii, iar ca măsuri, se va trece chiar la interzicerea participării în competițiile interne a jucătoarelor care refuză să facă parte din lot.** Sperăm, însă, că nu va fi cazul.

1 Gîndindu-ne la obiectivul major al reprezentativei României, campionatul european din 1974, cum apreciați comportarea lotului republican din acest an?

2 Care au fost principalele carențe, de ordin obiectiv și subiectiv, constatate de dv. după turneele din 1973?

3 Ce măsuri concrete preconizați a fi luate pentru ca echipa română să aibă la viitorul C.E. o comportare care să corespundă sarcinilor cuprinse în Hotărîrea Plenarei C.C. al P.C.R. din 28 februarie — 2 martie a.c.?

Baschetul este un sport cu o mare arie de răspîndire pe plan mondial, iar în țara noastră el se bucură de o deosebită apreciere în rîndurile tineretului. Pe parcursul anilor, numeroși au fost jucătorii, jucătoarele și tehnicienii români care și-au cîștigat un frumos prestigiu internațional. Baschetul românesc, cu precădere cel feminin, a înscris în ultimul deceniu cîteva performanțe notabile: locul 4 la ediția 1962—1964—1966 ale C.E. și locul 5 în 1972, la aceeași competiție. Totuși, față de popularitatea pe care o are și de condițiile create, reprezentativa feminină n-a reușit deplina afirmare, adică cucerirea unei poziții pe podiumul premiantelor. Acest lucru este, însă, posibil să fie înfăptuit poate chiar anul viitor, la C.E. din Italia. Pentru aceasta, este absolut necesar ca întreaga preocupare și activitate să fie subordonate unui singur țel: pregătirea la indicii cei mai ridicați, pentru ca jucătoarele care vor fi selecționate să se găsească la ora campionatului continental în plenitudinea mijloacelor, apte să îndeplinească obiectivul propus. În acest sens, considerăm că invitații noștri au reliefat o serie de lacune ale pregătirii de pînă acum și, totodată, au făcut unele propuneri concrete privind activitatea viitoare. În consecință, opinăm:

a). Sporirea volumului și intensității antrenamentelor pe toate planurile (tehnic, fizic, tactic) apare ca indispensabilă atît la reprezentativa țării, cît și la echipele de club, aceasta sub îndrumarea și controlul strict al federației. Atenție la respectarea ciclului și raportului dintre pregătire, verificare-competiții, refacere-odihnă.

b). Se impune o individualizare a instruirii, cu pondere pe însușirea elementelor noi de tehnică de către tinerele sportive, iar antrenamentele avînd ca scop asamblarea generală a formației, să se facă numai în anumite perioade, cele mai propice pentru finisarea pregătirii. În acest context, caracterul metodico-științific al instruirii trebuie să-și capete adevărata valoare, și aici să fie solicitată contribuția nemijlocită a Centrului de cercetare științifică și a cadrelor medicale. Trebuie să se treacă de la obișnuitele enunțări teoretice, de la frumoasele fraze declarative, la aplicarea practică a investigațiilor făcute.

c). Participarea sportivelor la procesul instructiv-educativ să fie pe deplin conștientă, totală și cu întregul simț de răspundere. Cinstea de a reprezenta patria este cea mai înaltă îndatorire și ea trebuie onorată printr-o muncă neprecupețită, plină de dăruire. Pentru aceasta, nici un efort nu este prea mare și nu poate fi acceptat nici un compromis. Așadar, paralel cu crearea de condiții optime întregului proces de pregătire, în care activitatea de educare permanentă a sportivelor trebuie să se situeze pe prim plan, federația are obligația să manifeste maximum de exigență.

Elaborînd în amănunt planul de pregătire și aplicîndu-l cu consecvență și cu toată fermitatea, înseamnă a urma și a respecta prețioasele indicații cuprinse în Hotărîrea Plenarei C.C. al P.C.R. din 28 februarie — 2 martie care prevede să fie luate măsuri pentru afirmarea pe plan internațional a echipelor românești la jocurile sportive, printre care și baschetul.

Constantin COMARNISCHI
Dumitru STANCULESCU

ÎNTRECERILE ECHIPELOR DE TENIS

BRAȘOV, (prin telefon de la corespondentul nostru). Pe terenurile parcului sportiv Dinamo din localitate au luat sfîrșit întrecerile întîlnirii din cadrul campionatului divizionar pe echipe dintre Dinamo București și Politehnica Cluj. Au cîștigat bucureștenii cu 15—2.

Cîteva rezultate: Santei — Boldor 6—4, 6—2; V. Marcu — Komoroczi 6—4, 6—1; Almăjan — Giurgiu 8—6, 6—2; R. Bădin — Ghercioiu 6—3, 6—0; Santei — Komoroczi 6—2, 6—3; V. Marcu — Boldor 6—3, 6—3; Almăjan — Ghercioiu 6—0, 6—1; Bădin — Giurgiu 6—0, 7—5; Virginia Ruzici — Vera Pura 6—3, 6—4; Mariana Simionescu — Lucia Suciu 6—3, 6—3; Virginia Ruzici — Lucia Suciu 6—0, 6—2; Mariana Simionescu — Vera Pura 6—4, 7—5; Almăjan, Bădin — Boldor, Giurgiu 6—4, 4—6, 3—6; Mariana Simionescu, Mariana Nunweiller — Vera Pura, Lucia Suciu 4—6, 6—3, 8—6; V. Marcu, Mariana Simionescu — Boldor, Vera Pura 6—3, 6—4; R. Bădin, Mariana Nunweiller — Giurgiu, Lucia Suciu 3—6, 4—6.

Carol GRUIA

Pe terenurile Tenis Club București au început întrecerile primului tur al concursului veteranilor. Jucătorii înscriși sînt împărțiți în două categorii de vîrstă: 45—55 de ani (32 de concurenți) favoriți fiind T. Bădin, C. Chivaru, R. Hanganu și un out-sider, dr. G. Pănaitescu. La această categorie s-au înregistrat următoarele rezultate: C. Chivaru — I. Petrescu 6—4, 6—1; V. Hanganu — D. Gădea 6—0, 6—0; Gh. Glisici — I. Uță 6—1, 6—3; P. Basturea — C. Bulisache 6—5, 6—4; T. Victor — I. Gheorghe 6—3, 6—5; M. Banu — N. Tisescu 6—3, 6—5; C. Andronache — T. Martin 6—4, 6—0; Gh. Petrescu — N. Sava 6—4, 6—0. La categoria peste 55 de ani (16 concurenți) favoriți sînt Gică Cobzuc, Titinel Teodorescu, A. Schmidt și dr. Ștefan Ion. Rezultate: V. Bunea — I. Subășeanu 6—8, 6—4, ab.; C. Dabija — C. Georgescu 3—6, 6—3, 7—5; D. Busuioc — I. Lețu 6—2, 6—4.

H. HIRSCH ȘI AL. BOZAN ÎNVINGĂTORI ÎN PROBELE DE IERI LA CĂLĂRIE

Ieri, în cadrul campionatelor republicane de călărie ale seniorilor, care se desfășoară pe baza hipică din Calea Plevnei, s-au desfășurat alte două probe: cea de dresaj „Sf. Gheorghe" și cea de obstacole, la categoria mijlocie. La startul probei de dresaj au fost prezenți cinci sportivi (4 de la Steaua și unul de la C.S.M. Sibiu). Disputa pentru primul loc a fost extrem de echilibrată și s-a soldat în final cu victoria sibianului HORST HIRSCH cu calul Artist (884 p), urmat de steliștii Anghel Donescu cu Cristal (880 p), Iosif Molnar cu Arcaș (871 p), Tudor Vasile cu Brad (863 p) și Sorin Soveja cu Prislop (844 p).

Proba de obstacole la categoria mijlocie s-a desfășurat în două manșe. La prima, au luat parte 28 de concurenți care au trebuit să facă față unui parcurs destul de dificil (prin aranjarea obstacolelor) și unei ploi de toamnă sicilitoare. Dar nu numai acestea au influențat rezultatele, ci și neatenția, uneori copilărească, a călăreților. Pînă la urmă, numai trei concurenți au terminat cu bine parcursul: Oscar Recer (Dinamo) cu Banchet, Radu Mihalcea (C.S.M. Iași) cu Argint II și Marius Burtea (C.S.M. Sibiu) cu Strop. Ei au luat parte la un baraj pentru desemnarea cîștigătorului manșei. Recer a încheiat din nou parcursul fără greșeală, situîndu-se pe primul loc, urmat de Radu Mihalcea și de Marius Burtea. Cu șanse la o poziție fruntașe se mai prezentau în manșa a doua, programată după-amiază, I. Popa (Steaua) cu Piersic, E. Ionescu (Dinamo) cu Vals, D. Velea (Steaua) cu Sonor, Al. Bozan (C.S.M. Sibiu) cu Balazid, Marius Burtea (C.S.M. Sibiu) cu Bondoc și M. Aluneanu (Filmul București) cu Haydn — toți cu cîte patru puncte penalizare. Manșa a doua a produs însă, o răsturnare totală a primei ierarhii stabilite. De data aceasta numai Bozan, E. Ionescu și Velea au sfîrșit cursa fără penalizări. În urma barajului la cronometru, sibianul — care în prima manșă gafase chiar la obstacolul cel mai ușor, a fost singurul penalizat și a cucerit locul I în manșă. Prin cumularea rezultatelor din ambele manșe, el s-a clasat primul în probă. Iată, de altfel, clasamentul final al probei de obstacole, categoria mijlocie: 1. ALEXANDRU BOZAN (C.S.M. Sibiu) cu Balazid 8 p — campion republican, 2. Dumitru Velea (Steaua) cu Sonor 8 p, 3. Eugen Ionescu (Dinamo) cu Vals 8 p, 4. Ion Popa (Steaua) cu Piersic 8 p, 5. Radu Mihalcea (C.S.M. Iași) cu Argint II 9 p etc. Astăzi, de la ora 8.30 este programată proba de dresaj intermediar, iar de la ora 15.30 proba de obstacole categoria semigrea.

Aurelian BREBEANU

CAMPIONATUL REPUBLICAN DE SCRIMĂ

(Urmare din pag 1)

Inițial, două surprize: **Ștefan,** în grupa a 5-a, n-a realizat nici o victorie! Floretist de lot, nu reușește să facă față unui turneu preliminar, în compania unor trăgători (teoretic, cel puțin) sub valoarea sa. Forul de resort are obligația să tragă concluziile de rigoare... Cealaltă surpriză a furnizat-o tot un component al lotului, **Niculescu:** el a „scos" cu dificultate două victorii, ca și Petru și Burlea, dar cu un tușaveraj inferior (14—13). Niculescu a acuzat... plansa de concurs, faptul că asalturile s-au întrerupt la un moment dat, din motive tehnice. Sigur, argumentele nu rezistă atita timp cît **TOȚI** concurenții de la planșa lui Niculescu au fost nevoiți să suporte același handicap. Și în cazul lui trebuie văzut de ce nu s-a pregătit cu suficient simț de răspundere!

În rest, calificări normale în turul I: **Heim** a fost cel mai activ în grupa I (4 v.), calificîndu-se împreună cu **Petruș** și **Burlea** (ambii cu cîte 2 v.). În grupa a II-a s-a impus **Ardeleanu** (4 v.), urmat de **N. Vlad** și **Berețchi,** în grupa a III-a, **Kuki** și **Decse** (cu cîte 3 v.) și **Falb** (2 v., tușaveraj mai bun decît Bejenaru...). În grupa a IV-a **Mureșan** a obținut 4 v., în timp ce **Bănică** a punctat de 3 ori ca și **Moise.** În grupa a V-a, **Olănescu, Chiș** și **Ruff** au trecut mai departe cu cîte 3 v. În fine, în grupa a VI-a **Țiu** a fost cap de pluton (4 v.) talonat de **Buricea** (3 v.) și **Szentkiraly** (2 v.).

În turul II — sferturile de finală — cel mai bine s-a comportat **Bănică,** în grupa a II-a în care a totalizat maximum de victorii: 5. De semnalat mai ales un 5—3 în compania lui Mureșan, care în general n-a forțat, păstrîndu-se pentru tururile următoare. D'n această grupă s-au mai calificat **Szentkiraly** (4 v.), **Ruff** și **Mureșan** (cu cîte 2 v.).

În grupa lui **Țiu,** dispută aprigă, epuizantă. **Țiu** și **Kuki** au trecut în semifinale, cu cîte 4 victorii, urmați de **Petruș** și **Falb,** cu cîte 2 v. Au rămas Vlad și Burlea, la tușaveraj...

Heim, activ în primul tur s-a afirmat și în sferturi, reușind să încheie turneul cu 4 victorii, la fel ca și **Ardeleanu.** S-au mai calificat pentru semifinale **Buricea** și **Berețchi** cu cîte 3 victorii.

Agenda ACTIVITĂȚII SPORTIVE DE MASĂ

„CUPA UNIRII" LA A VI-A EDIȚIE

Frumoasa bază sportivă din **Ocna Mureșului** a fost gazda unei frumoase competiții sportive organizată de Consiliul județean al sindicatelor și C.J.E.F.S. Alba. Este vorba de finalele **„Cupei Unirii",** aflată la cea de a VI-a ediție, în etapele pe asociații sportive și localități, desfășurate în cursul lunilor iulie și august, s-au întrecut la altetism, handbal, volei, fotbal, popice și ciclism peste 6500 de salariați din întreprinderi și instituții, minieri, forestieri, metalurgiști, feroviari și chimiști. Printre formațiile cîștigătoare vom nota: la fotbal: **C.F.R. Războieni;** la popice: **Soda Ocna Mureș;** la volei: **C.F.R. Blaj.**

L. DAN

SPORTUL — PREOCUPARE ÎNDRĂGITĂ LA ȘCOALA GENERALĂ NR. 128

În aceste zile au loc în mai toate unitățile școlare festivitățile de deschidere a noului an sportiv școlar. Am vizitat cu această ocazie, de curînd, **Școala generală nr. 128** din Capitală. Am fost extrem de plăcut surprinși că, în această școală cu posibilități mai modeste, educația fizică și sportul ocupă un loc deosebit de important în activitățile școlarilor. După ordinea, disciplina și modul în care peste 200 de elevi și eleve au executat complexele de exerciții de gimnastică, după măiestria cu care fetele și băieții au minuit mingile de baschet și volei în cadrul unor jocuri demonstrative și după îndeminarea și ușurința alergărilor atletice, ne-am convins de munca extrem de pasionată pe care o depun aici cele două profesoare, **Alexandrina Enache** și **Florentina Antonov.** Pe directoarea **Maria Vasilescu** și pe secretarul biroului organizației de partid, **Ion Cruceanu,** i-am găsit, de asemenea, introduși în problemele sportive ale școlii și interesați în organizarea deosebită a activității de educație fizică. **„A fost alcătuit deja un calendar sportiv adecvat** — sînt cuvintele lor —, **am luat măsuri pentru amenajarea unei gropi de sărituri și pentru procurarea materialelor sportive necesare".** Este, așadar, normal ca reprezentanții Școlii generale nr. 128 să ocupe, aproape în permanență, primele locuri în competițiile sportive organizate la nivelul sectorului 6. **(RD. T.)**

ÎN JUDEȚUL HUNEDOARA: NOI TERENURI DE SPORT

Amenajarea de noi terenuri de sport face obiectul preocupărilor tot mai multor asociații de pe cuprinsul județului Hunedoara. Astfel, în ultimul timp, prin munca elevilor și colectivului de profesori, la liceul de cultură generală din orașul Hațeg au fost amenajate două terenuri de tenis și unul de handbal (toate bituminizate). Și în localitățile rurale continuă acțiunea, începută în primăvară, de amenajare a noi terenuri: unul de tenis la Păclișa și cîte unul de fotbal la Gințaga și Bosorod.

Nicu SBUCHEA, coresp.

PROGRAMUL ACTIVITĂȚILOR SPORTIVE DE MASĂ DIN CAPITALĂ

Competiția feminină dotată cu „Cupa Diana" deține capul de afiș al zilei de astăzi cînd, începînd de la ora 16, pe terenurile de la Stadionul Tineretului se va disputa faza pe municipiu la handbal. Tot astăzi sectoarele din Capitală vor fi prezente la întreceri de atletism, manifestări ce vor avea loc tot în cadrul „Cupei Diana".

În ziua de 7 octombrie, pe terenul Voinicelul, începînd de la ora 11, vor avea loc întreceri de triciclete, trotinete și biciclete.

DIN TOATE SPORTURILE

ATLETISM. Stadionul Tineretului din Capitală a găzduit campionatul Municipal de cros. Iată primii clasați: juniore III — 700 m (35 concurente): **1. Augustina Irimia** (Constructorul), M. Petre (Metalul), V. Ivan (Constructorul); echipe: 1. **Constructorul,** 2. Dinamo, 3. Metalul; juniori III — 1300 m (30 concurenți): 1. **Dan Bicu** (Dinamo), P. Coroduț (C.S.M. Pitești), I. Nicolae (Metalul); echipe: 1. **Metalul,** 2. C.S. Școlarul, 3. Liceul nr. 35; juniore II — 900 m (22 concurente): 1. **Ecaterina Gheorghe** (Constructorul), 2. Dorina Bursuc (C.S. Școlarul), 3. R. Sădescu (Steaua); juniori II — 2500 m (34 concurenți): 1. **Cristian Rijală** (Dinamo), 2. I. Dumitrache (Dinamo), 3. N. Manda (Metalul); echipe: 1. **Dinamo,** 2. Metalul, 3. Rapid; juniori I — 3500 m (26 concurenți): 1. **Constantin Bebereche,** 2. N. Voicu, 3. L. Aldea (toți Metalul); echipe: 1. **Metalul,** 2. Sc. sp. A; junioare I — 1200 m: 1. **Ileana Drăghici** (C.S.M. Pitești), 2. Fl. Munteanu (Metalul), 3. P. Ionescu (Metalul); tineret — 5000 m (20 concurenți): 1. **Andrei Dinescu** (C.A.U.), 2. I. Bichea (Steaua), 3. P. Copu (Metalul); echipe: 1. **Steaua,** 2. Rapid, 3. C.A.U.; seniore — 1800 m (20 concurente): 1. **Maria Lingă** (Metalul), 2. M. Puică (Dinamo), 3. I. Arășanu (Steaua); seniori — 8000 m (30 concurenți): 1. **Petre Lupan** (Steaua), 2. N. Mustață (Dinamo), 3. Fl. Sandu (Steaua); echipe: 1. **Dinamo,** 2. Steaua, 3. Rapid. ● SÎMBĂTĂ (de la ora 16) și **duminică** (de la ora 11,15), pe stadionul Republicii din Capitală va avea loc întîlnirea amicală dintre echipele **C.A.U. București** și **A.Z.S. Varșovia.**

MODELISM. Recent, în orașul Tîrgoviște, au luat sfîrșit întrecerile din cadrul „Cupei Chindia" la rachetomodele. La acest interesant concurs, care a programat șase probe, s-au aliniat sportivi din mai multe județe ale țării, precum și o echipă de rachetomodeliști din Bulgaria. Ediția a V-a a **„Cupei Chindia",** organizată de C.J.E.F.S. Dîmbovița, în colaborare cu A.S. Astronautica din Tîrgoviște, a reunit numeroși spectatori, bucurîndu-se de un frumos succes. **Rezultate: rachetoplane 3,5 s Ns:** 1. Nicolov Atanas (Bulgaria) 225 s, 2. Alexandru Ghenoiu (Astronautica B) 122 s, 3. Silvestru Moraru (Suceava) 117 s; **rachete cu parașută:** 1. Costel Bucco (Astronautica B) 324 s, 2. Mihai Petriș (Astronautica C) 307 s, 3. Ion Botșan (Suceava) 295 s; **stremer:** 1. Marius Mărgărit (Astronautica B) 99 s, 2. Dimitr Balraktarov (Bulgaria) 91 s, 3. Dan Cotoară (Sibiu) 83 s; **rachetoplane 10—40 Ns:** 1. Nicola Nikolov (Bulgaria) 121 s, 2. Dimitr Balraktarov (Bulgaria) 117 s, 3. Nikolov Atanas (Bulgaria) 117 s; **clasamentul pe echipe** (rachete clasice): 1. Astronautica B 8 p, 2. Bulgaria 9 p, 3. Astronautica C 14 p; **machete de rachete:** 1. Longin Dianescu (Astronautica A) 838 p, 2. Masian Moriț (Bulgaria) 712 p, 3. Lucian Petriș (Astronautica A) 603 p; **Machete militime:** 1. Katia Ivankova (Bulgaria) 862 p, 2. Lucian Petriș (Astronautica A) 853 p, 3. Masian Moriț (Bulgaria) 790 p.

CÎND BUNELE INTENȚII NU SÎNT MATERIALIZATE

(Urmare din pag. 1)

ției Sporting, dispunînd de un personal de întreținere, funcționînd după un orar riguros, această bază a devenit centrul care polarizează atenția nu numai a tinerilor, dar și a celor mai în vîrstă, oameni dornici să-și petreacă timpul liber în mod cît mai plăcut.

Poate că n-ar fi rău ca edilii orașului să încerce realizarea unor astfel de baze și în alte zone ale noilor cartiere, mai ales că „Sportingul" oferă suficiente argumente favorabile.

Ce fac însă copiii care n-au încă puterea să țină o rachetă în mînă? Firesc, se îndreaptă spre locurile de joacă. Cele existente — lîngă blocul 3 din str. Păcii și blocurile turn din Crișan 2 — bine utilate, cu aparatele necesare, puse la dispoziție de Consiliul popular sînt extrem de aglomerate. Concluzia vine de la sine: **sînt insuficiente față de numărul mare de copii.** Posibilități de amenajare sînt destule.

De altfel, în această direcție am notat opinia **tov. Radu Tănase,** maistru mecanic la balastiera I.C.M.P., care locuiește în acest cartier: **„Asemenea spații destinate copiilor mici sînt deosebit de utile. Spre regretul nostru, însă, ele nu satisfac din punct de vedere numeric. E drept, și asociațiile de locatari ar trebui să fie mai active, să mobilizeze cetățenii la amenajarea și întreținerea unor astfel de terenuri, repet, foarte utile".**

ÎN CARTIERUL PROGRESUL NU SÎNT COPII?

Am străbătut cartierul **Progresul** de la un capăt la altul pentru a încerca să descoperim un spațiu cît de mic destinat pentru joaca copiilor, pentru sport. Spre nedumerirea noastră n-am aflat asemenea locuri. E drept, niște improvizații (și acelea lăsate în părăsire) am descoperit, dar de aici și pînă la ceea ce ar trebui să fie este o... cale lungă. Oare în această zonă nu sînt copii? Evident, răspunsul ne-a fost oferit chiar de... micuții care se jucau pe alei și pe străzi, expuși accidentelor. Am fost informați mai tîrziu că ar fi vina celor care au lucrat la sistematizarea acestui cartier. Posibil. Dar este imperios necesar să se ia toate măsurile pentru remedierea situației.

„Pentru ca să oferim posibilitate copiilor noștri să se joace — ne-a spus prof. Mihai Gheorghe, de la Gr. sc. construcții — **trebuie să-i ducem în cartierul Crișan, unde există amenajări corespunzătoare. Cei mai mari și tinerii au posibilitatea să practice diferite sporturi pe terenurile Liceului din apropiere. Situația unui copil de pînă la 7 ani, însă, nu este de loc de invidiat".**

Pe terenurile Liceului I. Minulescu am întîlnit o vie activitate. Bine întreținute, ele ofereau un cadru optim și plăcut celor care doreau să-și demonstreze virtuțile sportive. Și nu erau de loc puțini.

„În această zonă — ne spune tov. V. Stanciu — **se vor realiza o popicărie și un strand, care sperăm să satisfacă și o parte din doleanțele multor locuitori. Pînă atunci, însă..."**

OPINIA EDILILOR

La Consiliul popular orășenesc, am discutat cu **arh. Guță Gheorghe** despre preocupările privind amenajarea terenurilor pentru joacă, sport și agrement: **„De sistematizarea orașului se ocupă I.S.A.R.T. București, misiunea noastră fiind destul de redusă. Un exemplu: avem planurile privind sectorul Crișan 3, cartier aflat în plină construcție, unde se vor realiza aproape 3 000 de apartamente, dar, după cum ușor se poate vedea, foarte puțin teren va fi pus la dispoziție în acest scop, deși posibilități ar fi existat. În ceea ce privește zona Progresul, trebuie să vă precizez că în schițe nu au figurat de la început asemenea spații, ceea ce este mai mult decît regretabil. Această situație ne-a determinat să luăm o serie de măsuri pentru crearea unor terenuri destinate copiilor, pentru sport, a realizării unor aparate diferențiate pe categorii de virstă".**

Nu încercăm în aceste rînduri să descoperim vinovății dar este cert un fapt: nu există suficientă preocupare pentru a se pune la îndemîna copiilor, cetățenilor, amenajări simple, dar foarte eficiente.

★

Așa cum notam și la începutul acestor rînduri, Slatina cunoaște o nouă tinerețe. De aceea, este cazul, ca tocmai din acest stadiu, să se acorde o atenție deosebită realizării unor locuri capabile să asigure locuitorilor, indiferent de virstă, posibilități de petrecere în aer liber, Consiliilor populare, organelor de sport, asociațiilor de locatari, revenindu-le sarcina — așa cum se specifică și în Hotărîrea Plenarei C.C. al P.C.R. din 28 februarie — 2 martie de: **„a se preocupa de organizarea unor activități sportive variate în cartiere și zonele de agrement ale localităților, extinzîndu-se centrele pentru deservirea sportivă a populației".**

fotbal

LA ÎNCHEIEREA TURULUI I AL CUPELOR EUROPENE

Pe ruta Belfast — București

RESPONSABILITĂȚILE UNUI SCOR — FLUVIU

Vrem să subliniem, mai departe, obligațiile scorului-record al dinamoviștilor în scurta revenire dedicată dublului lor joc la Crusaders. Pentru că, despre reușitele formației-campioane vorbește suficient duzina de goluri marcate la **Belfast** și la **București. E lucid și folositor, credem, pentru învingători să privească lucrurile la dimensiunile exacte, astfel ca numai ceea ce e direct binefăcător pentru prezența lor mai departe în competiția laureatelor europene să le rămînă fixat în minte.**

Irlandezii au avut la București o treime din combativitatea, din jocul lor arătăgos de la **Belfast.** Asta înseamnă că forța de angajare a lui **Dinamo** n-a putut fi solicitată nici la jumătate din potențialul ei. Jocul compartimentului apărării — care a beneficiat de compunerea sa cea mai fericită (deși, se pare, **Dobrău,** va sta iarăși pe tușă) — a cunoscut o oarecare creștere în randamentul colectiv, dar el rămîne încă sub pretențiile unui meci în care adversarii vor fi atacanți de prima valoare ai fotbalului european. Încă neprecizat rămîne — pentru înaintare rolul lui **Radu Nunweiller,** utilizarea sa ca extremă stîngă retrasă fiind la a doua tentativă; după cum sudarea cuplului **Dumitrache — Dudu Georgescu** întîrzie din pricina rarelor apariții împreună ale celor doi titulari ai centrului atacului. Miercuri am văzut ceva, procesul se află însă încă în faza incipientă și aici se pune de asemenea problema marilor dificultăți care apar pentru o asemenea pereche cînd în fața ei se va afla oricare dintre apărările celorlalte 15 echipe ajunse în 8-imile trofeului campionilor. **Cu moralul dat de un scor-fluviu, conducerea și jucătorii lui Dinamo trebuie să privească acum cu ambiție, cu grijă și cu luciditate spre marile examene pe care le vor fixa sorții de astăzi, de la Zürich.**

Eftimie IONESCU

Una dintre numeroasele apariții ale mijlocașilor dinamoviști — reprezentați în secvența de mai sus de către Dinu — *la poarta lui* Crusaders.

Foto: Paul ROMOȘAN

Nereușita tentativei piteștene

DIFICULTĂȚI DE MOMENT DAR ȘI CARENȚE MAI VECHI

Acum, la ceasul revenirilor după cele două manse dintre **F. C. Argeș** și **Fenerbahce** din Cupa U.E.F.A., trăgînd o linie sub cele 180 de minute de joc, cronicarul desprinde, ca primă concluzie, că eliminarea echipei piteștene este o consecință logică a marilor dificultăți cu care ea s-a confruntat, mai ales, în prima manșă de la Istanbul. Nu e cazul să le mai repetăm.

Firește, **F. C. Argeș** a făcut multă risipă de energie pentru ca la Pitești să întoarcă rezultatul final (calificarea) în favoarea sa, dar pe parcursul acestui efort al ei, ne-au fost relevate o serie de lacune care (în **nu numai de scăderea de formă a unora dintre jucători în comparație, să spunem, cu întregul sezon din primăvara acestui an, dar și de acele carențe ale fotbalului nostru în general — incisivitatea, puterea de angajament total pe parcursul întregii partide, ARMATURA PSIHOLOGICĂ de a trece peste momentele cele mai grele ale partidelor de mare miză. Numai și această aducere aminte a rezultatelor este edificatoare: la Istanbul, Fenerbahce a fost condusă cu 1—0 și a terminat partida cu 5—1; la Pitești, F. C. Argeș a condus cu 1—0 și a fost egalată: 1—1!**

Am fi nedrepți, însă, dacă nu am da și... Cezarului ce-i al Cezarului. **Fenerbahce** merită această calificare, deoarece a demonstrat, sub bagheta lui **Didi,** că este o echipă valoroasă care **practică un joc viguros, atletic, în continuă mișcare, deci, cu multe trăsături apropiate de cerințele fotbalului modern.** În fiecare compartiment se găsesc jucători cu personalitate — fundașul-ofensiv **Timucin,** libero-ul **Ziya,** mijlocașul de atac **Ersoy,** atacanții de contraatac **Ender** și mai ales **Gemil,** un fel de **Cruyff, care poate să pună în mare dificultate pe orice apărător prin depășările sale rapide și înșelătoare pe toată suprafața terenului de joc.**

Fenerbahce a fost superioară și pe plan tactic, jucătorii ei respectînd destul de riguros sarcinile de joc, în timp ce în tabăra piteștenilor cea mai gravă eroare a fost de a-i lăsa totală libertate de acțiune lui Gemil, omul care înseamnă 75% din strategia întregii formații.

Citeva cuvinte de repros pentru o parte a publicului pitestean. **Se știe că adevărații suporteri sînt aceia care te ajută în permanență și la bine, dar, mai ales, în momentele cele mai grele. La Istanbul acel vulcan al tribunelor s-a aprins și mai mult atunci cînd Fenerbahce era condusă (nota bene!). N-am auzit cuvinte de repros. La Pitești, cînd F. C. Argeș conducea, am auzit fluierături pentru că Radu și Jercan sau Marian Popescu greșiseră inerent. Nu mai vorbim după ce Fenerbahce a egalat...**

Stelian TRANDAFIRESCU

Chimia, la prima sa apariție „europeană"

DECISIVĂ, LIPSA EXPERIENȚEI INTERNAȚIONALE

Aflată la primul său examen „european" — prezența într-o prestigioasă competiție continentală, **Cupa cîștigătoarelor de cupe** —, Chimia Rm. Vîlcea n-a rezistat în fața dificultăților primului tur, si a fost eliminată de reprezentanta Irlandei de Nord, Glentoran Belfast. Desigur era de așteptat după nereușita victoriei pe teren propriu, acel 2—2 înregistrat la Rm. Vîlcea, mai precis acolo unde echipa vîlceană, neizbutind să valorifice avantajul terenului, a pierdut în mare parte șansa calificării.

Meciul a debutat furtunos, cu multe faze de poartă în careul Chimiei. Echipa română s-a apărat însă cu calm, reușind să treacă cu bine peste „șocul" primului sfert de oră al meciului. În minutul 19, însă, Jamison a primit balonul singur — la o mare greșeală de marcaj a apărătorilor centrali în careul de pedeapsă — și a șutat direct, izbutind să-l învingă pe Stana. Chimia s-a văzut nevoită, în continuare, și mai mult să joace pe cartea ofensivei. Jocul se echilibrează vizibil, fotbaliștii oaspeți reușind pentru prima oară să pericliteze poarta apărată de Paterson. Dar — în momentul cînd echipa vîlceană ieșise la joc cu tot efectivul, nemaiavînd desigur nimic de pierdut — a intervenit arbitrul olandez **H. Pijper,** care a luat o decizie destul de stranie, care i-a mirat pînă și pe ziariștii localnici prezenți la meci. La un fault „de joc", conducătorul meciului a decis eliminarea de pe teren a lui Donose, lucru care avea să facă și mai dificil de realizat intențiile ofensive ale echipei române. Al doilea gol al echipei nord-irlandeze avea să se înscrie abia cu patru minute înainte de final, atunci cînd soarta meciului era deja știută.

Privită cu destul scepticism, participarea echipei din Rm. Vîlcea în a doua competiție intercluburi continentală s-a încheiat cu rezultate onorabile pentru reprezentanta noastră. Cu mai multă experiență a jocurilor internaționale și o concentrare superioară în meciul tur, de la Rm. Vîlcea, poate că echipa vîlceană ar fi reușit chiar calificarea în turul doi. Ceea ce este însă cel mai important lucru pentru ea, după meciurile cu Glentoran, este faptul cert al condiției superioare pe care Chimia o are în momentul de față, și la care nici cei mai optimiști suporteri de pe malurile Oltului nu îndrăzneau să viseze cu numai 6 luni în urmă...

O PREȚIOASĂ REUȘITĂ A LIDERULUI CAMPIONATULUI NOSTRU

O misiune nu prea ușoară a revenit și factorilor locali din Craiova în privința rezolvării tuturor problemelor de natură organizatorică ale acestei importante partide din „Cupa U.E.F.A.". Dar, deși lipsiți de o experiență mai bogată în acest sens, ei s-au situat la înălțime. Începînd de la ospitalitatea cu totul deosebită manifestată față de conducătorii, jucătorii și ziariștii italieni pe timpul șederii acestora la Craiova — și apreciată de ei în calde cuvinte —, continuînd cu măsurile luate pentru o cît mai echitabilă distribuire a biletelor și respectarea riguroasă a locurilor la stadion, cu tipărirea de afișe și programe speciale, cu dirijarea perfectă a circulației pe o zonă largă în jurul stadionului și încheind cu programul foarte bogat și divers oferit spectatorilor în cele cîteva ore dinaintea meciului, precum și în pauza lui (cuprinzînd întreceri atletice, demonstrații de lupte, box, judo și gimnastică, devenite — se pare — tradiționale în completarea partidelor de fotbal la Craiova, ceea ce ar putea servi ca exemplu și altor orașe) — totul a fost remarcabil, asigurîndu-se, astfel, o deplină reușită acestui eveniment sportiv așteptat cu un interes fără precedent. Un sincer bravo, deci, tuturor celor ce — într-un mod sau altul — au contribuit la acest succes de organizare.

(Urmare din pag. 1)

voriților lor), atmosfera de mare entuziasm, sărbătorească, ce a domnit marți și miercuri în oraș (creată de masivele grupuri de suporteri, purtători de steaguri și pancarte, unii dintre ei îmbrăcați în haine cu culorile clubului universitar) ne-au convins încă o dată cît de mare este pasiunea oltenilor pentru fotbal și cît de îndrăgită este această echipă nu numai în municipiul de reședință, ci în tot județul (pe care, de altfel, îl și reprezintă), ba chiar și în județele limitrofe (de unde au venit mulți spectatori și au fost trimise numeroase telegrame de încurajare și daruri simbolice pentru formația Universității). Puternic ne-a impresionat și atmosfera de pe stadion, creată de public, care, printre altele, s-a arătat generos cu aplauzele și față de echipa oaspe la apariția ei în teren, apoi corect și în atitudinea lui din timpul desfășurării partidei, deși miza jocului era atît de mare.

Finala „Cupei Balcanice"

AȘA SE ÎNTÎMPLĂ CÎND TE MULȚUMEȘTI CU PUȚIN...

SOFIA, 4 (prin telefon, de la trimisul nostru). Sentimentul pe care-l încercăm acum, după vizionarea ambelor partide din finala **„Cupei Balcanice"** este că **Lokomotiv Sofia** a meritat trofeul. Dar, în același timp, și acela că **A.S.A. Tg. Mureș** putea reuși performanța de a aduce în țară frumoasa cupă de argint, cucerită cu ani în urmă de **Steagul roșu** și **Rapid.** Mureșenii au pierdut trofeul, nu la Sofia, ci la Tg. Mureș, acolo unde au deschis scorul, înaintea încheierii primului minut de joc și au fost egalați atunci cînd adversarii lor se aflau în 10 oameni (!). Mai mult decît o chestiune de joc aici a fost vorba de pregătirea morală: conducînd cu 1—0 și avînd în față o echipă ciuntită, mureșenii au crezut că golurile vor veni de la sine, că nu mai trebuie să muncească pentru ele...

Tot o chestiune de moral a fost și la Sofia. Prezentîndu-se fără **Caniaro** (accidentat), **Hajnal** (care a refuzat să facă deplasarea), fără **Ghineș, Fazekas** și **Sölösi,** sancționați pentru diferite motive, **A.S.A.** s-a aliniat pe stadionul „Vasil Levski" cu sentimentul de echipă mică, venită să-și apere egalul din prima întîlnire. Și s-a comportat ca atare. S-a strîns în apărare, unde antrenorul **Catană** a adunat toți jucătorii, mai puțin pe **Mureșan.**

Dar — și aici începe, dacă vreți, partea ciudată a povestirii — **Lokomotiv,** simțind pulsul din tabăra fotbaliștilor oaspeți, a intrat pe teren exact ca și **A.S.A.** la **Tg. Mureș,** avînd credința că este suficientă prezența sa pe teren pentru ca golurile să curgă. Și primele minute de joc nu promiteau nimic bun pentru **A.S.A., Lokomotiv** instalîndu-se în jumătatea de teren a românilor. Dar **A.S.A.,** avînd de partea sa superioritatea numerică în apărare și o foarte bună dispunere a barajelor, ieșea mereu cu fața curată. **Mai mult chiar, contraatacurile mureșenilor găseau descoperită defensiva gazdelor și nu de puține ori, Mureșan s-a aflat în poziții avansate pentru a constata acolo că nu are cu cine combina, coechipierii săi, chiar și cei din atac, aflîndu-se retrași cel puțin în linia de mijloc. Așa se irosea orice poziție cîștigată. De altfel, un calcul făcut după meci, dovedește că A.S.A. a avut de-a lungul celor 90 de minute de joc, nouă ocazii de a marca, față de numai patru ale gazdelor! De ce numai patru? Pentru că, așa cum spuneam, A.S.A. s-a apărat în majoritatea timpului precis, o partidă bună făcînd Bölöni și mai ales Ispir ca fundaș de acoperire, care s-a achitat bine de misiunea sa.**

De partea cealaltă **Lokomotiv,** avînd în internaționalul **Mihailov** un excelent coordonator în teren și realizator a știut însă să transforme în goluri două dintre ocaziile sale, în timp ce militarii au privit la volatilizarea tuturor situațiilor favorabile. Și acest lucru datorită tocmai acelui sentiment de care vorbeam la începutul rîndurilor noastre: că li s-ar fi părut prea mult, dacă ar fi marcat vreun gol.

Mircea TUDORAN

OFICIILE JUDEȚENE DE TURISM

pun la dispoziția publicului în lunile octombrie și noiembrie locuri pentru odihnă și tratament la tarife reduse în următoarele stațiuni balneoclimatice:

— **ODIHNĂ: Borsec, Bușteni, Lacul Roșu, Păltiniș, Predeal, Sinaia, Sovata, Tușnad.**

— **TRATAMENT: Călimănești, Căciulata, Slănic Moldova, Sinaia, Vatra Dornei, Bazna, Singeorz Băi, Ocna Sibiului, Eforie Nord.**

Pentru luna octombrie se mai pot procura bilete la odihnă în toate stațiunile de pe litoral, pe perioade diferite, la tariful de 40 lei pe zi.

Cazarea se face în hoteluri și vile confortabile, iar tratamentul este asigurat de personal medical de specialitate.

Solicitanții beneficiază de reducere cu 50% la transportul pe C.F.R. și I.T.A.

Biletele se pot procura la sediile tuturor oficiilor județene de turism, precum și la filialele întreprinderii de turism hoteluri și restaurante din București.

„PUBLITURISM"

MAI BINE AȘA DECÎT INVERS...

...Mai trebuia să și ridem puțin, mă dureau sprîncenele de atîta încordare, nu se poate trăi așa, de mult se anunțase printr-un proverb de circulație internă că viața în fotbal nu e niciodată neagră de tot, nici roză, ci are culorile spectrului solar, adică poate fi și curcubitacee (de la curcubeu). Miercuri, românul a avut de ce să rîdă cu plăcere, ba chiar să și laude puțin, să mai uite (tot puțin) din cele întîmplate în urmă cu o săptămînă. Uitarea face și ea parte din viață, din joc, joc care se știe ce așteaptă: greșeala. Ar fi fost și ar mai fi o mare greșeală să stăm striviți sub Leipzigul acela. Nu invit la superficialitate festivalistă, nu cer să încingem hore în piață, dar nici să stăm cu nasul în pămînt și să spunem că s-a terminat lumea. Cît timp se mai joacă fotbal-asociație, cît timp mai există o minge pe pămînt, ne mai putem bucura, rîde și privi înainte! Ba chiar mai putem progresa...

Am rîs cu Dinamo, 11—0 nu e un scor care să te întristeze, de cînd o echipă românească n-a mai dat și ea 11 boabe, fie ele și unor nevinovați...? Las-că mai bine așa, decît invers. Pornit pe glume — căci am oftat destul miercurea ailaltă — mă și întreb dacă finlandezii nu sînt ceva mai slăbuți decît „cruciații" aceia și n-ar putea primi tot 11 goluri, dacă nu 13, ca să ne țină de noroc. Deși, pe vremea noastră, cînd dădeam 11 goluri celor din Poterași, le luam ce le luam — și ce frumos era! Tot la capitolul glume — s-a confirmat că bancul cu 5—0 la Pitești, cu toată bunăvoința lui Dobrin, Soare și Topescu, n-a ținut și nu putea ține. Fenerbahce — iar o să rideți — e cea mai bună echipă văzută de mine pe un teren din România, anul acesta. Firește că avea patru goluri înainte, dar nu uitați că aceste patru goluri fuseseră marcate într-o singură repriză, după ce la pauză era 1—1, ca și la Pitești... E aici un rezon pe care-l vede toată lumea: cînd dracu au învățat turcii acestia atîta fotbal? Echipa lor mi-a plăcut foarte mult, chiar dacă Argeșul nostru nu mai e același, căci și el — ca și naționala — nu se îndură la schimbări și primeniri. Dar cîtă mișcare la turci, cîtă energie, cîtă forță de joc în viteză și cu o tehnică față de care chiar Bransch și Ducke sînt buni de dus încă la liceu, — asta ca să găsesc și eu o comparație... Și totuși, nici turcii nu se vor duce la mandiale, cînd au echipe ca acest Fenerbahce, repet, echipă de fotbal excelent, cu un Gemil apt să joace cred eu, peste baltă, în Spania sau alte țări cu granguri mari.

Cu Oblemenco n-am mai rîs. Am simțit că fotbalul are măreție și la noi. Aparatele lui Mihai Panait au avut minunata idee să-l țină mult în obiectivele lor, după ce a dat golul acela de neuitat unei echipe care se numește, totuși, Fiorentina. Oblemenco, cu mîinile în șold, respira adînc, fericit, grandios. Aș mai fi pus „aparatele" pe încă un om al Craiovei: Strîmbeanu. Alt jucător care știe că pe teren n-ai venit la șuetă și nici la mîncat semințe, ci mai de grabă pentru a-ți da puțin cîte puțin din suflet. Dar privită atent, Craiova noastră nu e nici ea altceva decît știm că e fotbalul nostru; cîteva suflete frumoase, cîteva talente incontestabile, o ambiție reală cu inhibiția ei, dar ansamblul nu are încă mecanismele ofensivei dense, debordante. Niculescu centrează sus (ca Sătmăreanu). În careu, se sare și se luptă la cap, dacă iese-iese, dacă nu-nu, ăștia sîntem deocamdată într-o lume care are și altceva decît 11 cruciați din Irlanda... Dar imaginea lui Oblemenco, respirînd fericit, e nemuritoare și cere împăcare cu viața — dacă nu cu lipsurile...

Mai rămîne — ca motiv de tristețe, că nici n-o putem ține doar într-o veselie — Progresul. După prăpădul incalificabil de la Turnu Severin, ne bate acasă Carpați Brașov! „Gazeta finanțelor", prin redactorul ei șef, scriitorul Aurel Deboveanu, îmi semiimpută că am părăsit echipa, tocmai acum. Nici vorbă. Merg pînă într-acolo încît încă mai cred în vorbele lui Mateianu, nu le fac publice, la ultimul cocktail. Am credință, Mateianu a fost unul din idolii tinereții mele. Dar e oare deajuns? Credința are și ea nevoie nu numai de sufletismul scriitorilor, ci și de trei-patru puncte, acolo, în clasament...

Încît din nou mă întreb: fratele meu — finlandezii aceia, or fi mai buni decît cruciații lui Dinamo? Ei și ce-ar fi dacă ar fi? Ar fi, că altfel nu s-ar povesti...

CORESPONDENȚĂ:

Vasile I. Neagu — Riul Alb, jud. Dîmbovița: Scrisoarea d-voastră a fost atît de plină de viață, încît mă faceți să strig și eu cuvintele cu care ați încheiat-o: „Hai Haiducii din Riul-Alb! Hai Metalul Mija!

BELPHEGOR

TELE cronica

Dintre sute de rapoarte

DUMINICĂ FAVORABILĂ PENTRU „CULEGĂTORII DE STELE"

Să dăm arbitrilor ce este al... arbitrilor! Este cazul să facem acest lucru, nu numai pentru că nici unul dintre cei 9 „cavaleri ai fluierului" care au condus, duminică, meciurile din Divizia A n-au lăsat în urmă nemulțumiri, dar, mai ales, pentru că au avut prestații bune în condițiile unor meciuri dificile, unele dintre ele chiar cu „probleme". Să nu uităm că, la Craiova, Universitatea a deschis scorul chiar în startul de la 11 metri — și nu mai este nevoie să spunem că 99% dintre aceste lovituri sînt contestate de echipele penalizate — că, la București, Dinamo a înscris golul victoriei, cu două minute înaintea fluierului final, tot din 11 metri, sau că, la Reșița s-a acordat un gol dintr-o fază care a cerut arbitrului de centru multă lucidițate. Așa stînd lucrurile, stele și notele pe care le-au obținut acești arbitri au o valoare și mai mare...

În derbyul de la Craiova, Universitatea, copleșită de importanța meciului, și-a pierdut capul în fazele de finalizare, trebuind să aștepte nentul în careu al lui Vigu, pentru a pune capăt încordării și îngrijorării. Prezent la meci, **Valentin Stănescu** notează cu 10 arbitrajul lui **Aurel Bonțu,** subliniind în același timp sportivitatea lui **Antonescu** și a lui **Vigu,** care au recunoscut justețea deciziei, în ciuda faptului că ara atît de crudă pentru ei. **Valentin Stănescu** a fost cucerit și de entuziasmul publicului craiovean, ca și de zelul organizatorilor. Se pare, totuși, că, după meci, la cabine, treburile n-au mai fost chiar în regulă, din informațiile pe care le avem, petrecîndu-se unele incidente regretabile, de natură să fie luate în discuție de către Comisia de disciplină, dacă ar exista un raport în acest sens. Dar... incidentele au avut loc după plecarea observatorului federal! Poate că ar trebui ca trimisul Federației, la meciuri, să rămînă la stadion, cum se spune, pînă la căderea definitivă a cortinei. Prezența lui ar da de gîndit persoanelor irascibile, fie că ele se recrutează uneori din rîndurile conducătorilor de echipe.

La **Reșița,** conducătorul partidei, **C. Petrea,** aflîndu-se aproape de fază, a putut aprecia exact situația din teren (minge venită de la adversar), astfel că n-a luat în seamă semnalizarea tușierului **Ilie Hristea** (ofsaid ?!) acordînd gol. Fostul arbitru **Ion Pișcarac,** în calitatea sa actuală de observator federal, apreciază orientarea lui **C. Petrea,** la această fază deosebit de importantă.

Și brașoveanu **C. Ghiță** este evidențiat, la meciul Dinamo — Politehnica Timișoara, de către **Ștefan Socaciu.** Evident, o lovitură de la 11 metri, cu două minute înaintea fluierului final, este nespus de dureroasă, pentru echipa pedepsită, dar **Ștefan Socaciu** arată că infracțiunea a fost în afara oricărui dubiu.

DUMINICĂ, ÎN CAPITALĂ

● **Stadionul 23 August,** ora 15,30: Rapid — Dinamo (Divizia A); ora 17,15: Sportul studențesc — Steaua (Divizia A);

● **Stadionul Giulești,** ora 10: Rapid — Dinamo (tineret-rezerve);

● **Stadionul Politehnica,** ora 10: Sportul studențesc — Steaua (tineret-rezerve);

● **Terenul Autobuzul,** ora 11: Autobuzul — C.S.M. Sibiu (Divizia B);

ARBITRII ETAPEI A IX-a A DIVIZIEI A

Steagul roșu — A.S. Armata Tg. Mureș: V. TOPAN, ajutat la linie de G. Pop și Em. Gălățuș (toți din Cluj);

Politehnica Timișoara — Jiul: V. GRIGORESCU, ajutat de N. Mogoroșe (ambii din Craiova) și F. Kolosi (București);

„U" Cluj — C.F.R. Cluj: V. PADUREANU, ajutat de M. Buzea și C. Iofciu (toți din București);

Petrolul — Politehnica Iași: I. CHILIBAR, ajutat de I. Constantin (ambii din Pitești) și R. Stîncan (București);

Rapid — Dinamo: A. PÎRVU, ajutat de I. Dancu și A. Munteh (toți din București);

Sportul studențesc — Steaua: N. PETRICEANU, ajutat de Gh. Micloș și A. Grigorescu (toți din București);

Sport Club Bacău — C.S.M. Reșița: GH. MANOLE, ajutat de A. Piloșian (ambii din Constanța) și A. Paraschiv (București);

U.T.A. — Univ. Craiova: I. CÎMPEANU, ajutat de I. Constantinescu și I. Tîrcea (toți din Cluj);

F.C. Constanța — F.C. Argeș: GH. POPOVICI, ajutat de D. Ghețu și V. Toma (toți din București).

C.S.M. REȘIȚA — DINAMO PANCEVO 1-1 (0-1)

Miercuri, la Pancevo, echipa de fotbal C.S.M. Reșița a întîlnit formația Dinamo din localitate. Partida s-a încheiat cu rezultatul de 1—1 (0—1), golul reșițenilor fiind înscris de Atodiresei.

La 10 octombrie

O NOUĂ ETAPĂ A „CUPEI ROMÂNIEI"

Federația română de fotbal a stabilit ca în ziua de miercuri 10 octombrie să se desfășoare o nouă etapă a „Cupei României". Iată programul:

1. Metalul Rădăuți — Cristalul Dorohoi; 2. Minerul Gura Humorului — Avîntul Frasin; 3. Foresta Fălticeni — C.S.M. Suceava; 4. Cimentul Bicaz — C.F.R. Pașcani; 5. Partizanul Bacău — Energia orașul Gh. Gheorghiu-Dej; 6. Minerul Comănești — Victoria Roman; 7. Oltuz Tg. Ocna — Letea Bacău; 8. Locomotiva Adjud — Știința Bacău; 9. Tehnometal Galați — Rulmentul Bîrlad; 10. Petrolul Berca — Gloria Buzău; 11. Olimpia Rm. Sărat — Progresul Brăila; 12. Chimia Buzău — Progresul București; 13. Viticultorul Însurăței (Brăila) — Viitorul Brăila; 14. Granitul Babadag — Delta Tulcea; 15. Azotul Slobozia — Metalul București; 16. Recolta Bolintin Deal (Ilfov) — Flacăra roșie București; 17. U.Z.U.C. Ploiești — Prahova Ploiești; 18. Șoimii TAROM București — Metalul Plopeni; 19. Olimpia Giurgiu — S.N. Oltenița; 20. Automatica Alexandria — Autobuzul București; 21. Automatica București — Voința București; 22. Poiana Cîmpina — C.S. Tîrgoviște; 23. Chimia Găești — Flacăra Moreni; 24. Voința Caracal — Cetatea Tr. Măgurele; 25. Răsăritul Caracal — Electroputere Craiova; 26. Victoria Craiova — Dinamo Slatina; 27. Dierna Orșova — Progresul Strehaia; 28. Energia Rovinari — Metalurgistul Sadu; 29. Victoria Bujoreni (Vîlcea) — Vulturii Cîmpulung; 30. Știința Petroșani — Minerul Lupeni; 31. Minerul Ghelar — Mureșul Deva; 32. Dacia Orăștie — C.I.L. Blaj; 33. Gloria Reșița — Minerul Moldova Nouă; 34. Progresul Timișoara — Unirea Tomnatic; 35. C.F.R. Caransebeș — U.M. Timișoara; 36. Constructorul Arad — Electromotor Timișoara; 37. Stăruința Aleșd (Bihor) — Minerul Suncuiș; 38. Metalul Aiud — Arieșul Turda; 39. Cimentul Turda — C.I.L. Gherla; 40. Rapid Jibou — Unirea Zalău; 41. Voința Carei — Olimpia Oradea; 42. Recolta Salonta — Crișana Sebiș; 43. Bradul Vișeu — Minerul Baia Mare; 44. Topitorul Baia Mare — Minerul Baia Sprie; 45. Unirea Dej — Gloria Bistrița; 46. Progresul Năsăud — Someșul Beclean; 47. Viitorul Miercurea Niraj (Mureș) — Chimica Tîrnăveni; 48. Mureșul Toplița — Viitorul Gheorghieni; 49. A.S. Miercurea Ciuc — Forestierul Tg. Secuiesc; 50. C.F.R. Sighișoara — Metrom Brașov; 51. Metalul I.O.S. Sibiu — Chimia orașul Victoria; 52. Textila Cisnădie — Chimia Rm. Vîlcea; 53. Oltul Sf. Gheorghe — I.C.I.M. Brașov; 54. C.S.U. Brașov — C.S.M. Sibiu. Adversarele echipelor Electrica Constanța și Rapid Fetești vor fi fixate ulterior, iar Răsăritul Caracal, deoarece are terenul suspendat, va anunța F.R. Fotbal și pe Electroputere Craiova unde va organiza partida.

Toate meciurile vor începe la ora 14.30 (miercuri 10 octombrie), pe terenurile primei echipe din program. Partidele care se vor termina la egalitate după 90 de minute se vor prelungi cu două reprize a cîte 15 minute. Dacă egalitatea se va menține și după prelungiri, atunci se vor executa lovituri de la 11 m în condițiile prevăzute de regulament (art. 109, punctul C pînă la art. 110).

Arbitrii sînt obligați să expedieze, pe adresa federației, foile de arbitraj, imediat după terminarea meciului.

Comisiile județene, municipale și orășenești de fotbal au obligațiile: să execute întocmai programul de mai sus; să supravegheze pregătirea terenurilor; să controleze și să ajute echipele care se deplasează în alte orașe.

Brigăzile de arbitri vor fi delegate de Colegiul central al arbitrilor.

La 9 octombrie 1973

TRAGEREA SPECIALĂ LOTO

Se atribuie:

● Cîștiguri de cîte **100.000 lei,** din care un autoturism **„DACIA 1300",** plus diferența în bani;

● Autoturisme **„DACIA 1300";**

● **Excursii** de cîte 2 locuri și 1 loc la **BRAȘOV** cu petrecere **REVELIONULUI 1974;**

● **PREMII ÎN BANI** de valoare fixă și variabilă.

Se efectuează **6 extrageri** = 42 numere.

Se vor atribui **24 de categorii de premii.**

Fondurile de premii pentru extragerile suplimentare și speciale se vor calcula în același mod ca la tragerile speciale Loto anterioare.

Alte amănunte în „Programul Loto-Pronosport" și la toate agențiile Loto-Pronosport.

Mai multe bilete, mai multe șanse de cîștig.

Rubrică redactată de LOTO-PRONOSPORT

SPORTUL IN LUME

Ediția a XVIII-a a campionatului european de baschet masculin

IERI SEARĂ, ROMÂNIA–GRECIA 89-78

BARCELONA, 4 (prin telefon, de la trimisul Agerpres, I. GOGA). Pronosticurile în ceea ce privește ocupantele primelor patru locuri ale ediției a XVIII-a a campionatului european de baschet masculin s-au confirmat întocmai. Reprezentativele U.R.S.S. și Iugoslaviei au încheiat neînvinse jocurile susținute, iar cele ale Cehoslovaciei și Spaniei s-au clasat pe locurile secunde. Urmează ca între aceste patru echipe să se stabilească viitoarea deținătoare a titlului, precum și celelalte medaliate.

În rest, s-au produs răsturnări spectaculoase, datorită mai cu seamă evoluțiilor surprinzător de bune ale selecționatelor Turciei și Israelului (grupa A) care au izbutit să se intercaleze în al doilea eșalon valoric, alături de Italia și Bulgaria. Toate aceste opt formații enumerate mai sus au obținut calificarea pentru următoarea ediție a campionatului Europei. În schimb, Polonia (locul 4 în 1971) și România (locul 8) vor trebui ca în 1975 să participe la dificilul turneu de calificare (câștigători de Franța, Grecia, R. D. Germană, R. F. Germania, Finlanda, Austria ș.a.) pentru a completa până la 12 numărul participanților la C.E.

Referitor la partidele ultimei zile a turneelor preliminare, vom menționa disputa dintre echipele Cehoslovaciei și Poloniei (81—79). A fost un joc frumos, echilibrat, cu un final dramatic. În ultima secundă de joc, polonezul Durejko a ratat cele două aruncări libere de care beneficia, prin aceasta posibilitatea de a egala și, deci, de a obține prelungiri. Cei mai buni jucători ai învingătorilor au fost Zidek (20 p) și Pospisil (16 p).

În clasamentul coșgeterilor, după meciurile grupelor preliminare, conduce Golomeev (Bulgaria) cu 115 p, urmat de S. Belov (U.R.S.S.) și Brabender (Spania) cite 97 p, Bonato (Franța) și Janay (Israel) cite 90 p, Cachmere (Franța) 88 p, Tarău (România) 85 p și Hristov (Bulgaria) 81 p.

Campionatul european a fost reluat joi cu meciurile semifinale. În primele partide, au fost înregistrate următoarele rezultate: **România — Grecia** 89—78 (53—43). Simbătă **România** va juca cu învingătoarea dintre Polonia și Franța pentru locurile 9—10.

La ora închiderii ediției, se desfășoară celelalte întîlniri din cadrul semifinalelor.

Turneul internațional de box de la Berlin

ȘT. BOBOC A DEBUTAT PROMIȚĂTOR

BERLIN, 4 (prin telefon de la trimisul nostru).

Ca și în anii precedenți, turneul internațional de box organizat de T.S.C. Berlin, în colaborare cu federația de specialitate din R. D. Germană, a reunit la startul competiției pugiliști valoroși din 11 țări, unele dintre ele — Cuba, Canada, Nigeria, R. P. Mongolă — fiind chiar din afara bătrînului continent. Dată fiind această răspîndire geografică a țărilor participante, competiția capătă un caracter și mai interesant, pe ringul de la Dynamo Sporthalle întîlnindu-se sportivi cu stiluri diferite de luptă și, de asemenea, diverse maniere de arbitraj și interpretare a regulamentului A.I.B.A. Din acest punct de vedere, pentru delegația noastră prezentă în capitala R. D. Germane, participarea la întrecere reprezintă și un util schimb de experiență.

După cîntarul oficial și tragerile la sorți, cei 79 de pugiliști au început disputele pentru primele locuri ale acestui mare turneu internațional la care, în edițiile precedente, cîțiva boxeri români și-au înscris numele pe lista cîștigătorilor. Este vorba despre **Aurel Mihai** (semimuscă) și **Constantin Ciucă** (muscă) în 1969, **Gabriel Pometcu** (pană) în 1970, **Ștefan Boboc** (semimuscă) și **Paul Dobrescu** (ușoară) în 1971. După o întrerupere de un an, cauzată de disputarea J.O. din 1972, la această nouă ediție, unul dintre sportivii învingători în anul 1971, **Ștefan Boboc**, este prezent aici pentru a-și apăra titlul. De data aceasta, sarcina reprezentantului României este mult mai dificilă, pe tabloul de concurs al categoriei sale fiind prezent chiar și campionul olimpic al semimuștelor, maghiarul **György Gedö**.

În prima partidă susținută, boxerul de la Dinamo București și-a făcut un debut promițător învingînd la puncte pe Baietsolai (R. P. Mongolă) de o manieră ce a făcut o bună impresie specialiștilor prezenți în jurul ringului. În fața unui adversar mai scund, dar puternic și deosebit de combativ, Boboc s-a deplasat derutant, a dansat în jurul omului din față făcîndu-l să lovească în gol, surprinzîndu-l, în schimb, cu numeroase directe de stînga la figură. În semifinală, **Ștefan Boboc** va boxa cu Niebudek (Polonia), iar în caz de victorie, în finală, probabil, cu campionul olimpic Gedö. Celălalt boxer român care a evoluat în prima reuniune, Dumitru Mihalcea, a fost învins prin abandon în rundul 2 de englezul Maxwell (participant la C. E. de la Belgrad), dar nu înainte de a-și fi trimis și el adversarul la podea.

Mihai TRANCA

ORAȘUL HAVANA — GAZDĂ PRIMEI EDIȚII A CAMPIONATELOR MONDIALE DE BOX ALE AMATORILOR

Zilele trecute a avut loc în Canada, la Montreal, Congresul extraordinar al Asociației Internaționale de Box Amator (A.I.B.A.). Printre altele, în cadrul lucrărilor s-a stabilit ca prima ediție a campionatelor mondiale de box pentru amatori să se desfășoare anul viitor în Cuba, la Havana, în cursul lunii august. La competiție vor putea participa reprezentative naționale, nu selecționate continentale, cum se preconiza. Campionatele mondiale se vor desfășura din patru în patru ani.

La acest congres extraordinar, Federația română de box a fost reprezentată de către **Gheorghe Guriev**, președintele forului nostru de specialitate și vicepreședinte al Asociației Europene de Box pentru Amatori (A.E.B.A.) și antrenorul federal **Alexandru Vladar**.

La 4 februarie 1974

FRAZIER — CLAY ÎN MECI REVANȘĂ!

● **Joc Bugner a rămas campion al Europei**

NEW YORK, 4 (Agerpres). — Revanșa „meciului secolului" dintre boxerii de categoria grea Cassius Clay și Joe Frazier, foști campioni ai lumii, va avea loc anul viitor, la 4 februarie. Întîlnirea se va desfășura pe ringul celebrei arene „Madison Square Garden" din New York. După cum se știe, în prima ediție a meciului, victoria a revenit la puncte lui Frazier.

★

Peste 6 000 de spectatori au urmărit la Londra meciul de box pentru titlul european la categoria grea dintre deținătorul centurii, englezul Joe Bugner, și șalangerul său oficial, italianul Bepi Ros. După 15 reprize, Bugner a fost declarat învingător la puncte.

JUCĂTORII ROMÂNI LA STARTUL „INTERNAȚIONALELOR" DE TENIS DE MASĂ ALE POLONIEI

Patru sportivi români: **Maria Șinteoan, Ildiko Gyöngyösi, Marin Firănescu** și **Cornel Popovici**, împreună cu antrenorul **Emil Iacobi** au plecat la Lublin (Polonia) pentru a participa la campionatele internaționale de tenis de masă ale acestei țări. Întrecerile sînt programate între 5 și 7 octombrie.

O SELECȚIONATĂ MASCULINĂ DIVIZIONARĂ DE HANDBAL ÎN TURNEU PESTE HOTARE

O selecționată masculină divizionară de handbal din țara noastră va participa la mai multe turnee peste hotare. Astfel, jucătorii români vor fi prezenți la startul competițiilor de la **Leipzig** (6—7 octombrie), **Magdeburg** (9—10 octombrie) și **Arnheim** (Danemarca, 13—14 octombrie). Lotul sportivilor români a părăsit Capitala în cursul zilei de azi, fiind alcătuit din cîțiva handbaliști de valoare, cum ar fi portarii **Penu** și **Orban, Voina, Licu, Cosma, Stockl, Dan Marin, Tudosie** și alții.

C.C.E. LA HOCHEI PE GHEAȚĂ

În localitatea iugoslavă Jesenice s-a disputat primul meci dintre echipele H. C. Jesenice și Tesla Pardubice, contînd pentru primul tur al „Cupei campionilor europeni" la hochei pe gheață — ediția 1973—1974. Hocheiștii cehoslovaci au terminat învingători cu scorul de 8—4 (2—1, 3—3, 3—0).

TURNEUL INTERZONAL FEMININ DE ȘAH

BARCELONA, 4 (Agerpres). — După disputarea a trei runde și a partidelor întrerupte, în turneul interzonal feminin de șah care se desfășoară în stațiunea maritimă Ferrerias (Insula Minorca), conduc Ira Levitina, Tatiana Zatulovskaia (ambele U.R.S.S.) și Katia Jovanovici (Iugoslavia), cu 2½ puncte fiecare, urmate de Marta Șul (U.R.S.S.) — 2 puncte și o partidă întreruptă, **Gertrude Baumstarck (România)** și Valentina Kozlovskaia (U.R.S.S.) — 2 puncte, **Alexandra Nicolau (România)**, Suzana Veröczi (Ungaria), **Elisabeta Polihroniade (România)** și Milunka Lazarevici (Iugoslavia) 1½ puncte etc.

În runda a 3-a, Katia Jovanovici a învins-o pe Alexandra Nicolau, iar partida dintre Elisabeta Polihroniade și Gertrude Baumstarck s-a încheiat remiză.

VEȘTI DIN ȚĂRILE SOCIALISTE

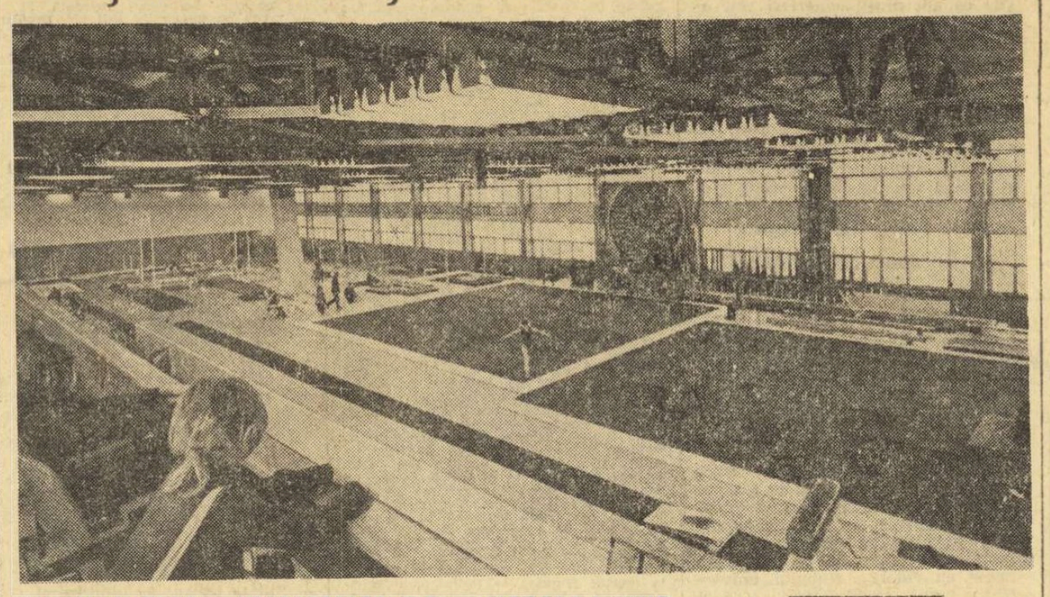

PALATUL TINERILOR GIMNAȘTI

O nouă sală de gimnastică s-a deschis în micul oraș miner Leninsk-Kuznețk (sudul Siberiei de Vest). Suprafața totală a sălii — una din cele mai mari din Uniunea Sovietică — este de 5 000 m.p. În afara sălii principale (96x30 m), cuprinzînd un podium de gimnastică bine amenajat, în clădire se află, de asemenea, două săli de antrenament (24x6 m) — una dintre ele putînd să se transforme, în cîteva minute, în sală pentru vizionarea filmelor de specialitate — apoi, o încăpere spațioasă pentru antrenori, cabinete medicale, două băi finlandeze, săli de dușuri, un restaurant cu 160 de locuri și un foaier. Toate acestea asigură condiții excelente pentru întrecerile sportivilor.

În „Palatul tinerilor gimnaști" activează mai bine de 1 200 de elevi din Școala sportivă locală de gimnastică. Ei sînt pregătiți de antrenorul emerit al R.S.F.S.R., Innokenti Mametiev. Școala este încă tînără, dar mulți dintre elevii ei sînt deja binecunoscuți în lumea sportului.

În fotografie: vederea panoramică a sălii principale.

„RAIDUL PRIETENIEI"

Recent, s-a desfășurat, în Polonia, un mare raid internațional turistic, desfășurat sub numele „Raidul Prieteniei", circuit prin Munții Tatra și în pitoreasca regiune Rodhale, pelerinaj în locurile — de însemnătate istorică — prin care a trecut sau locuit marele conducător al proletariatului de pretutindeni, Vladimir Ilici Lenin. Desfășurat sub forma a patru concursuri (alpinism, orientare turistică, moto și ciclism), raidul și-a propus să cinstească, pe această cale, memoria celui care a inspirat Marea Revoluție Socialistă din Octombrie.

Concurenții îmbină caracterul competitiv al manifestării cu vizite la muzeele și casele memoriale închinate amintirii lui V. I. Lenin. Astfel, la Poronin, localitate unde marele revoluționar a locuit mai multă vreme, participanții — în număr de aproape 5 000, provenind dintre amatorii de turism din Polonia și din alte țări socialiste — au depus buchete de flori la monumentul lui Lenin, cu care ocazie a avut loc o mare manifestație culturală, în cadrul căreia și-au dat concursul artiști amatori din Zakopane și împrejurimi.

Dincolo de caracterul său evocativ, „Raidul Prieteniei" și-a propus — după cum notează ziarul **„Sport" din Katowice — „răspîndirea turismului în rîndul tineretului, cunoașterea mai profundă a frumuseților patriei și ridicarea calificării turistice a participanților".** Numărul foarte mare de participanți și ardoarea cu care și-au angajat în depășirea dificultăților traseului și a intemperiilor au făcut din „Raidul Prieteniei" o extrem de reușită acțiune sportivă.

ÎN AȘTEPTAREA ZĂPEZII

Pe coline mai stăruie verdele ierbii, iar munții Tatra încă nu și-au îmbrăcat vestmîntul lor de omăt. Sportivii cehoslovaci se pregătesc însă intens pentru sezonul sporturilor de iarnă.

Recent, lotul național de schiori ai Cehoslovaciei a disputat pe schiuri prevăzute cu rotile o primă competiție de anvergură în localitatea montană Iilemnice. La cursa de fond — 18 km — primul a finisat Kubița, care a străbătut distanța în 50:41. La juniori cursa a fost mai scurtă — numai 12 km — și ea a fost cîștigată de Malinski cu timpul de 35:34. În afară de Kubița, la concurs au mai luat parte și alți selecționați ai reprezentativei cehoslovace printre care: Beran, Bem, Feinstaver, Hanih, Jare, Matûbus, Mihailo, Luptak, Rejan, Zajda și Simon.

S-au încheiat lucrările Congresului olimpic

PROPUNERI ALE DELEGAȚIEI ROMÂNE CUPRINSE ÎN DECLARAȚIA FINALĂ COMUNĂ

CONGRES OLYMPIQUE VARNA'73

LE SPORT POUR UN MONDE DE PAIX

Azi, începe a 74-a sesiune a C.I.O.

VARNA 4 (prin telex, de la trimisul nostru).

După trei zile de dezbateri fructuoase și uneori pasionante în jurul celor mai arzătoare probleme ale sportului internațional, Congresul olimpic și-a încheiat lucrările, joi la prînz.

Ordinea de zi a ultimei reuniuni, sub cupola Palatului sporturilor din Varna, a prevăzut trei discursuri concluzive ale celor trei grupuri fundamentale care formează mișcarea olimpică. **Giulio Onesti** (Italia) — în numele Comitetelor naționale olimpice, **Thomas Keller** (Elveția) — în numele adunării generale a Federațiilor internaționale și lordul **Killanin** — în numele Comitetului internațional olimpic au încercat să sintetizeze intervențiile ascultate de-a lungul celor 3 zile de lucru intens în sala Congresului.

Făcînd apel la colaborare, pentru unitatea mișcării olimpice, lordul Killanin și-a exprimat nădejdea în viitorul strălucit al Jocurilor Olimpice. Oratorul a trasat liniile principale ale problemelor care frămîntă astăzi lumea olimpică și anume: **cooperarea dintre C.I.O., C.N.O. și Federațiile internaționale, definirea amatorismului, configurația programului J. O., ceremonialul Jocurilor și altele.**

Problemei universalității mișcării olimpice, evocată de delegația română și apoi de altele în cursul dezbaterilor, lordul Killanin i-a consacrat un pasaj important al concluziilor sale. Președintele C.I.O. a spus, în esență, că organizația olimpică supremă așteaptă ca Republica Populară Chineză să-și prezinte candidatura pentru a deveni membră a C.I.O.

Documentul cel mai important al Congresului a fost prezentat de lordul Killanin sub titlul: DECLARAȚIA COMISIEI TRIPARTITE PENTRU ORGANIZAREA CONGRESULUI OLIMPIC, care cuprinde 12 puncte de egală însemnătate. Comisia consideră că **„J. O. și mișcarea olimpică sînt o sarcină socială și sportivă importantă și permanentă, față de al cărei viitor își exprimă încrederea".** Congresul a demonstrat bunăvoință și dorință de cooperare a tuturor organizațiilor reunite sub deviza „SPORTUL — PENTRU O LUME A PĂCII". S-a apreciat că **„discursurile pronunțate la congres și schimburile de vederi au adus o contribuție neprețuită la succesul mișcării olimpice".**

Prezentă la Congres și participantă activă la lucrările lui, delegația română — condusă de generalul lt. Marin Dragnea, președintele C.O.R. și prim-vicepreședinte al C.N.E.F.S. — a avut satisfacția de a vedea trecute în declarația finală comună, documentul de bază al Congresului, două dintre propunerile sale principale. **Una dintre ele privește recunoașterea de către C.I.O. a necesității de a constitui comisii mixte tripartite sau bipartite. Cealaltă sugerează ca cele trei organisme (C.I.O., F.I., C.N.O.) să includă femei printre membri sau în comisiile lor.**

Întrerupîndu-și la un moment dat discursul final, lordul Killanin a ținut să prezinte participanților la Congres grupul de foști și actuali campioni olimpici, care au fost invitații de onoare ai Comitetului olimpic bulgar. Cu mîndrie am constatat că **prima prezentată a fost atleta română Mihaela Peneș**, primită cu vii ovații de către cei aflați în sală. Printre ceilalți campioni olimpici (a căror identitate nu a fost din păcate niciodată prea bine stabilită aci) am recunoscut pe: atletul etiopian **Mamo Wolde**, schiorul finlandez **Veiko Hakkulinen**, boberul elvețian **Jean Vicki**, luptătorul turc **Atalai**, trăgătorul polonez **Josef Zapedzki**, atletul din R.D.G., **Nordwig**.

În încheierea lucrărilor, generalul **Vladimir Stoicev**, președintele Comitetului olimpic bulgar, a dat citire unui apel adresat de către Congresul olimpic tuturor sportivilor lumii. În finalul apelului se spune: **„Facem apel la voi îndemnîndu-vă să rămîneți totdeauna fideli nobilelor obiective ale mișcării olimpice... să păstrați toată viața excelentele calități morale pe care le-ați asimilat în toiul întîlnirilor sportive reamintindu-vă că Jocurile Olimpice nu sînt destinate doar olimpicilor; ele răspîndesc spiritul și principiile jocurilor amicale printre tinerii lumii, creînd astfel încrederea și bunăvoința internațională care duc la pace în lume".**

Ceremonia de închidere a fost marcată de ruperea în sala Congresului a unui impresionant detașament de pionieri bulgari purtînd buchete de flori. Prezența acestor copii printre congresiști ne-a dat sentimentul că, dincolo de semnificațiile sportive ale Congresului care s-a încheiat, rămîne îndemnul simbolic cuprins în emblema care a dominat tot timpul incinta Palatului sporturilor din Varna și care spune: **„Sportul — pentru o lume a păcii".**

Sigur că mai sînt în suspensie o mulțime de probleme în lumea olimpică. Dar tuturor acestora urmează să li se găsească soluții, poate chiar cu ocazia celei de a 74-a sesiuni a Comitetului internațional olimpic, care începe vineri, tot aici la Varna.

Victor BANCIULESCU

TURNEUL DE TENIS DE LA VARNA ÎN FAZA FINALĂ

SOFIA, 4 (Agerpres). — Turneul internațional de tenis care se desfășoară la Varna, cu prilejul celui de-al X-lea Congres Olimpic, a programat prima finală: cea a probei de simplu bărbați. A cîștigat jucătorul cehoslovac Frantisek Pala, învingător cu 6—4, 6—3 în partida susținută cu polonezul Djamalski.

Semifinalele probei de simplu femei s-au încheiat cu următoarele rezultate: Tomanova (Cehoslovacia) — Kral (Polonia) 1—6, 6—3, 6—1; Krușina (U.R.S.S.) — Parmas (U.R.S.S.) 6—2, 4—6, 6—3.

Rezultate înregistrate în semifinalele probelor de dublu: **bărbați:** Emmerich (R. D. Germană) Petrov (Bulgaria) — Matei și Bojidar Pampulov (Bulgaria) 6—4, 6—3; Pala, Hutka (Cehoslovacia) — Sonsal, Djamalski (Polonia) 6—4, 6—3; **femei:** Krușina, Ciuvirina (U.R.S.S.) — Kral, Wieczorek (Polonia) 6—4, 7—5; Koch, Hofmann (R. D. Germană) — Tomanova, Kojeduhova (Cehoslovacia) 6—2, 3—6, 6—3.

★

Turneul de tenis de la Fort Worth (Texas) a continuat cu disputarea întîlnirilor din optimile de finală ale probei de simplu. Jucătorul mexican Raul Ramirez l-a eliminat cu 6—2, 6—3 pe americanul Walthall, australianul Phil Dent a dispus cu 6—2, 6—4 de Bob Mc Kinley (S.U.A.), iar chilianul Jaime Fillol l-a învins cu 3—6, 6—3, 6—2 pe americanul Bill Brown. Alte rezultate: Pasarell (Porto Rico) — Ken McMillan (S.U.A.) 6—3, 6—3; Solomon (S.U.A.) — Higgins (S.U.A.) 6—2, 6—1; Davidson (Australia) — Solk (S.U.A.) 6—4, 6—1; McManus (S.U.A.) — Edlefsen (S.U.A.) 3—6, 6—3, 6—3.

Prin acest gol marcat în prelungiri de Kaltenbrunner *în poarta lui* Vieri, *echipa Admira Wacker Viena elimină pe Inter din Cupa U.E.F.A. Autorul golului, în tricou alb, culcat pe gazon.*

Telefoto: A. P. AGERPRES

Fotbal meridiane

PRIMA ETAPĂ A CUPELOR EUROPENE A ADUS ELIMINAREA UNOR FORMAȚII DE PRESTIGIU

● **Internazionale, Juventus, Real Madrid părăsesc competițiile!**
● **Slaba comportare a echipelor italiene și spaniole... în schimb, procentaj maxim realizat de cele engleze și din R.D. Germană** ● **Tragerea la sorți a meciurilor din 8-imile de finală, are loc astăzi, la Zürich** ● **24 octombrie și 7 noiembrie, datele viitoarelor jocuri**

Așadar, s-a încheiat prima etapă a Cupelor europene la fotbal. Din capul locului, putem afirma că ediția actuală a competițiilor rezervate echipelor de club a debutat cu adevărate lovituri de teatru, prin eliminarea unor formații cu vechi state de servicii în aceste mari întreceri cu tradiție. Mai putem aminti că unele partide și-au desemnat învingătorii abia în prelungiri, sau după executarea loviturilor de la 11 metri! Pentru a ne face o imagine asupra acestei tumultuoase prime etape, încheiată cu partidele de miercuri seara, vom schița cîteva aspecte mai semnificative. Una dintre acestea se referă la valoarea arătată de formațiile dintr-o singură țară, care avînd adversari mai mult sau mai puțin dificili au realizat un procentaj remarcabil în ce privește calificarea **toate echipele engleze (6) din R.D. Germană (4), Bulgaria (3)** au promovat în etapa a II-a. **Foarte bine s-au comportat și formațiile sovietice (3 calificate din 4), vest-germane (5 din 6) și poloneze (3 din 4). Se știe, că în aceste țări, fotbalul atletic, în forță, este practicat pe o scară largă și se afirmă din ce în ce mai mult în arena internațională.**

Cea mai mare surpriză au oferit-o însă echipele italiene și spaniole. Dacă italienii se justifică prin lunga pauză de vară și a rodajului inexistent, cauzată de lipsa campionatului care încă n-a început la ei, spaniolii nu pot avea nici o scuză, deoarece aici campionatul a început de mult, iar echipele eliminate, Real Madrid și C.F. Barcelona s-a întărit simțitor (prin achiziționarea unor jucători celebri — Netzer la Real și Cruyff la C.F. Barcelona). Revenind la eliminarea lui Juventus și al lui Inter (care ni se par cele mai semnificative din peninsula Italiei), vom aminti că la Torino, 65 000 de spectatori sperau într-o revanșă clară în fața dinamoviștilor din Dresda, care cîștigaseră prima manșă cu 2—0. Se poate spune că torinezii au fost foarte aproape de calificare, dar prin replica lor promptă, adversarii le-au zădărnicit orice speranță. **Furino** a deschis scorul, dar peste 10 minute, oaspeții au egalat prin Rau. Au urmat 10 minute infernale, în care italienii au atacat dezlănțuit, preluînd conducerea cu 3—1 prin punctele înscrise de **Altafini** și **Cuccuredu.** Dar avalanșa gazdelor a fost potolită și scorul a rămas 3—1 pînă în min. 76, cînd **Sachse** a mai marcat pentru Dynamo un gol! Așadar, „bătrîna doamnă" nu de mult finalistă, părăsește competiția!

Un meci de un dramatism neobișnuit l-au furnizat echipele Aatvidaberg și Bayern München. După 90 de minute scorul indica 3—1 în favoarea suedezilor, adică exact cu cît fuseseră învinși la München. Aatvidaberg a pus de fapte mari a condus cu 3—0, dar în ultimul sfert de oră, **Hoeness** a marcat și scorul nu s-a mai modificat, nici în prelungiri. Au urmat loviturile de la 11 m. Aatvidaberg a condus cu 2—1 la un moment dat, dar a ratat două, în timp ce jucătorii bavarezi au transformat în continuare toate penalityurile! (4—3 în favoarea lui Bayern, care se califica în 8-imi). **Udo Lattek**, antrenorul învingătorilor, a recunoscut după meci că **„a fost cea mai pasionantă întrecere la care a asistat în viața sa. Bayern însă nu a arătat tot ce știe în compania unui adversar care nu face parte totuși din elita fotbalului european"** — a spus Lattek.

Pasionantă a fost și dispute din C.C.E. de la Istanbul, între Galatasarai și Atletico Madrid. Fotbaliștii turci sperau în calificare, îndeosebi datorită scorului alb realizat la Madrid. În retur însă ei nu au reușit să înscrie nici un gol, așa încît rezultatul a indicat din nou egalitate (0—0), după 90 de minute de joc. În prelungiri însă, Atletico înscrie o dată, suficient pentru promovare...

În fine, o altă prelungire s-a jucat la Milano, între Inter și modesta formație pe plan european Admira Wacker Viena. Victorioși doar cu 1—0 în partida tur, vienezii nu puteau spera prea mult la Milano. Și totuși... La capătul celor 90 de minute Inter conducea cu 1—0 grație golului marcat de Mora (min. 50) și deci, după 90 de minute erau necesare prelungirile. În min. 92, **Boninsegna** mărește scorul (2—0) și în acest moment milanezii erau calificați. Dar iată că la un contraatac, **Kaltenbrunner** marchează (min. 98) și austriecii se califică grație golului realizat în deplasare!

I. O.

ULTIMELE REZULTATE

Iată rezultatele meciurilor de miercuri seara, care au sosit după închiderea ediției și nu au fost publicate în ziarul de ieri:

CUPA CAMPIONILOR EUROPENI: Juventus Torino — **Dynamo Dresda** 3—2. În tur 0—2; F.C. Nantes — **Vejle B.K.** 0—1 (în tur 2—2).

CUPA CUPELOR: **Glasgow Rangers** — Ankaragücü 4—0 (în tur 2—0); **Atletico Bilbao** — Torpedo Moscova 2—0 (în tur 0—0); **Olympique Lyon** — Reipas Lahti 2—0 (în tur 0—0); **Sporting Lisabona** — Cardiff City 2—1 (în tur 0—0).

CUPA U.E.F.A.: **Feyenoord Rotterdam** — Oesters I.F. Vaxhö (Suedia) 2—1 (în tur 3—1); C.F. Barcelona — **O.G.C. Nice** 2—0 (în tur 0—3); **Twente Enschede** — F.C. Dundee 4—2 (în tur 3—1); Real Madrid — **Ipswich Town** 0—0 (în tur 0—1); Internazionale Milano — **Admira Wacker Viena** 2—1, după prelungiri (în tur 0—1).

ECHIPELE CALIFICATE

În urma rezultatelor înregistrate în partidele tur-retur din prima etapă a cupelor europene la fotbal, următoarele echipe s-au calificat în etapa următoare:

CUPA CAMPIONILOR EUROPENI (8-imi de finală)

Ujpesti Dozsa, Bayern München, Benfica Lisabona, Celtic Glasgow, Dynamo Dresda, Zaria Voroșilovgrad, Steaua roșie Belgrad, F.C. Bruge, F.C. Liverpool, Atletico Madrid, Spartak Trnava, Vejle B.K. (Danemarca), T.S.K.A. Sofia, Dinamo București, F.C. Basel și **Ajax Amsterdam** (calificate direct).

CUPA CUPELOR (8-imi de finală)

P.A.O.K. Salonic, F.C. Zürich, Borussia Mönchengladbach, F.C. Sunderland, Glasgow Rangers, A.C. Milan, Atletico Bilbao, S.K. Brannbergen, F.C. Magdeburg, Rapid Viena, Glentoran Belfast, Malmö F.F., Beroe Stara Zagora, Banik Ostrava, Olympique Lyon și **Sporting Lisabona.**

CUPA U.E.F.A. (16-imi de finală)

Dinamo Kiev, Ruch Chorzow, B.K. 1903 Copenhaga, F.C. Carl Zeiss Jena, Leeds United, Feyenoord Rotterdam, Standard Liège, Hibernian Edinburg, O.G.C. Nice, Fortuna Düsseldorf, Tottenham Hotspurs, F.C. Aberdeen, Twente Enschede, Racing White (Belgia), Wolverhampton Wanderers, Olympique Marseille, Beerschot Anvers, Ipswich Town, Lazio Roma, Lokomotiv Plovdiv, Universitatea Craiova, Gwardia Varșovia, V.f.B. Stuttgart, Tatran Prešov, Dinamo Tbilisi, O.F.K. Belgrad, Admira Wacker Viena, Fenerbahce Istanbul, Honved Budapesta, Lokomotive Leipzig, F.C. Köln și **Panachaiki Partas (Grecia).**

★

TRAGEREA LA SORȚI ÎN CELE TREI COMPETIȚII (ETAPA A II-A) VA AVEA LOC ASTĂZI, LA ZÜRICH, ÎN SALA DE FESTIVITĂȚI A HOTELULUI ATLANTIS.

Meciurile tur-retur sînt programate la 24 octombrie și 7 noiembrie.

TELEX • TELEX • TELEX • TELEX

După disputarea a 14 runde, marele maestru iugoslav Bruno Parma a trecut în fruntea clasamentului turneului de șah „Memorialul Bora Kostici", care se desfășoară în aceste zile la Vîrșeț. Parma totalizează acum 8½ puncte și este urmat de Hecht (R. F. Germania) — 8 p, Tringov și Radulov (ambii Bulgaria) — 7½ și cîte o partidă întreruptă fiecare, Velimirovici și Buljovici (ambii Iugoslavia) — 7½ p, Quinteros (Argentina) — 7 p etc. În runda a 14-a, Hecht l-a învins pe Uhlmann, Parma pe Masici, Buljovici pe Kirov, Forintos pe Ivkovici, în timp ce Velimirovici a pierdut în mod surprinzător la Krnici.

■

Turneul masculin de volei de la Lod s-a încheiat cu victoria echipei poloneze Hutnik Nowa Huta, urmată de formațiile AVIA Svidnik (Polonia), Gotwaldow (Cehoslovacia) și Anilina Lodz. În ultima zi a competiției s-au înregistrat următoarele rezultate: Hutnik — AVIA 3—0 (15—10, 15—10, 15—12); Gotwaldow — Anilina 3—2 (15—12, 11—15, 6—15, 15—11, 16—14).

■

Competiția automobilistică (rezervată mașinilor sport), desfășurată la Seattle (Washington), a fost cîștigată de pilotul englez Brian Redman, care a concurat pe o mașină „Lola", urmat de Mark Donohue (S.U.A.) pe „Delta—Trojan" și Jody Scheckter (R.S.A.) — pe „Lola". Aceasta a fost cea de-a 5-a victorie obținută în acest sezon de Brian Redman.

■

Reprezentativa de hochei pe iarbă a Indiei, aflată în turneu în Argentina a jucat la Buenos Aires în compania selecționatei țării gazdă. Oaspeții au terminat învingători cu scorul de 3—1. Aceasta a fost cea de-a doua întîlnire dintre cele două echipe. În urmă cu trei zile, hocheiștii indieni au cîștigat cu 2—1.

La Haga a început meciul pentru titlul mondial de șaski (dame) dintre marii maeștri Toni Seybrands (Olanda) și Andris Andreiko (U.R.S.S.). Prima partidă, în care Seybrands a avut piesele albe, s-a încheiat remiză.

■

În continuarea turneului pe care-l întreprinde în S.U.A., echipa de box a Irlandei a evoluat la New York, în compania selecționatei orașului. Pugiliștii irlandezi au obținut victoria cu scorul de 7—2.

■

În a treia zi a concursului de călărie de la Lisabona s-a desfășurat o probă de obstacole, în care victoria a revenit sportivului portughez Jose Carlos Caldeira („Can-Can"), cronometrat cu timpul de 1:26.4. Pe locul secund s-a clasat compatriotul său Francisco Caldeira („Hen") — 1:26.9, urmat de elvețianul Jurg Friedli („Reality") — 1:28.6.

In meci amical

AJAX INVINSĂ!

Peste 50 000 de spectatori au urmărit la Manchester meciul internațional amical dintre echipele Ajax Amsterdam și Manchester United, partidă organizată în onoarea cunoscutului internațional scoțian Denis Law. Fotbaliștii englezi au obținut victoria cu scorul de 1—0 (0—0), prin golul marcat de Forsyth.

Redacția și administrația: București, str. Vasile Conta nr. 16; telefoane: centrală 11.10.05, secția corespondenți 11.51 09, interurban 72 și 286; telex: sportrom buc. 180. Tiparul „Î. P. „Informația". București 40.368

Biblioteca județeană Mureș
Tîrgu-Mureș

PROLETARI DIN TOATE ȚĂRILE, UNIȚI-VĂ!

Sportul

ZIAR AL CONSILIULUI NAȚIONAL PENTRU EDUCAȚIE FIZICĂ ȘI SPORT

ANUL XXIX — Nr. 7 555 | 4 PAGINI 30 BANI | Simbătă 6 octombrie 1973

VIZITA ÎN ȚARA NOASTRĂ A PREȘEDINTELUI REPUBLICII INDIA, VARAHAGIRI VENKATĂ GIRI

Vineri dimineața, la Palatul Consiliului de Stat au continuat convorbirile oficiale între tovarășul Nicolae Ceaușescu, președintele Consiliului de Stat al Republicii Socialiste România, și dr. Varahagiri Venkata Giri, președintele Republicii India.

În cadrul convorbirii au fost analizate stadiul actual al relațiilor bilaterale și perspectivele lor de dezvoltare și diversificare în lumina înțelegerilor realizate cu prilejul vizitei efectuate în India de președintele Consiliului de Stat, tovarășul Nicolae Ceaușescu, în octombrie 1969, precum și a acordurilor semnate în ultimii trei ani.

A fost apreciată cu satisfacție evoluția raporturilor dintre România și India.

Convorbirile între cei doi șefi de stat s-au desfășurat într-o atmosferă caldă, prietenească, de înțelegere reciprocă.

★

Vineri dimineața, la sfîrșitul unei noi runde de convorbiri fructuoase, menite să confere raporturilor româno-indiene un conținut tot mai amplu, mai rodnic, tovarășul Nicolae Ceaușescu, președintele Consiliului de Stat al Republicii Socialiste România, împreună cu președintele Republicii India, dr. Varahagiri Venkata Giri, au vizitat unul din cele mai mari și moderne cartiere ale Capitalei — cartierul Titan —, precum și cunoscutele Uzine „23 August".

Împreună cu cei doi președinți s-au aflat Gheorghe Cioară, primarul general al Capitalei, Miron Constantinescu, vicepreședinte al Consiliului de Stat, Constantin Stătescu, secretarul Consiliului de Stat, alte persoane oficiale române.

La vizită au luat parte, de asemenea, personalități oficiale indiene care îl însoțesc pe președintele V. V. Giri în țara noastră.

De la Palatul Consiliului de Stat, coloana de mașini străbate mari artere și bulevarde, îndreptîndu-se spre cartierul Titan. Mii de bucureșteni aplaudă cu însuflețire pe cei doi șefi de stat, manifestîndu-și dragostea și prețuirea deosebită față de conducătorul partidului și statului nostru, satisfacția lor pentru activitatea sa prodigioasă pe plan internațional, pusă în slujba intereselor poporului și patriei noastre socialiste. Ei au exprimat totodată sentimentele de stimă față de înalții oaspeți, de prietenie față de poporul indian.

La intersecția bulevardelor Leontin Sălăjan și Lucrețiu Pătrășcanu se face un prim popas. În fața unei machete ilustrative, arhitectul șef al Capitalei, Tiberiu Ricci, prezintă date privind construcția de locuințe și obiective social-culturale în acest cartier.

În continuare sînt vizitate magazine ale complexului comercial, aprovizionate cu o mare diversitate de produse alimentare.

Tovarășul Nicolae Ceaușescu se interesează de modul în care magazinele satisfac necesitățile cetățenilor.

Președintele Indiei exprimă cuvinte de apreciere față de succesele constructorilor bucureșteni și exprimă dorința de a vedea locuințele unor cetățeni din cartier.

Înalții oaspeți sînt invitați în blocul Y 9 din Bd. Leontin Sălăjan nr. 21, unde vizitează cîteva apartamente.

În apropierea marelui cartier de locuințe se află puternica platformă industrială din zona de vest a municipiului, cu o pondere deosebită în economia Capitalei. Dintre marile unități de aici, cei doi șefi de stat au vizitat uzinele „23 August".

O unitate a gărzilor patriotice și a detașamentelor de pregătire a tineretului pentru apărarea patriei prezintă onorul. Numeroși muncitori aclamă cu căldură, își exprimă bucuria de a avea din nou în mijlocul lor pe conducătorul iubit al statului nostru, tovarășul Nicolae Ceaușescu, satisfacția de a primi în mijlocul lor pe președintele Republicii India, dr. V. V. Giri.

Parcurgînd diferitele sectoare, oaspeții se opresc adesea, urmăresc fluxul tehnologic, stau de vorbă cu muncitorii.

Pretutindeni tovarășul Nicolae Ceaușescu este salutat cu entuziasm înconjurat cu fierbinte dragoste de muncitori, din rîndul cărora mulți oferă garoafe roșii, adresează urări de sănătate și fericire conducătorului partidului și statului nostru.

Simbolic pentru sentimentele de prietenie pe care poporul nostru le nutrește față de poporul indian, muncitorii oferă flori președintelui V. V. Giri, îi urează multă sănătate și fericire, transmit mesajul lor de prosperitate și succes poporului indian în eforturile sale de făurire a unei economii de sine stătătoare.

Luîndu-și rămas bun de la gazde, președinții Nicolae Ceaușescu și V. V. Giri sînt din nou aclamați îndelung, mii de muncitori fac o vibrantă manifestare de atașament și dragoste conducătorului statului nostru, de stimă și prietenie față de președintele Indiei, de poporul indian.

★

În cursul după-amiezii, președintele V. V. Giri a făcut o vizită la Institutul de cercetări pentru cereale și plante tehnice de la Fundulea, unitate reprezentativă pentru ilustrarea amplorii pe care a luat-o activitatea științifică și de cercetare într-un domeniu atît de important al economiei noastre naționale — agricultura.

★

Soția președintelui Republicii India, Sarasvathi Giri, însoțită de persoane oficiale române și indiene, a vizitat vineri dimineața Palatul pionierilor.

★

În onoarea președintelui Consiliului de Stat al Republicii Socialiste România, Nicolae Ceaușescu, președintele Republicii India, dr. Varahagiri Venkata Giri, a oferit vineri, în saloanele Casei Centrale a Armatei, un dineu oficial.

Au fost intonate imnurile de stat ale Republicii Socialiste România și Republicii India.

În cursul dineului, care s-a desfășurat într-o atmosferă cordială, cei doi șefi de stat au rostit toasturi.

Reporterii noștri pe teren, în mijlocul preocupărilor pentru aplicarea prevederilor Hotărîrii Plenarei C.C. al P.C.R. din 28 februarie — 2 martie a.c.

ÎN JUDEȚUL ALBA, SPORTUL TINDE SĂ SE INTEGREZE ÎN CIRCUITUL VALORILOR

● 1973 — cel mai fructuos an ● Spațiile existente să fie folosite la capacitatea maximă ● O mai intensă muncă de propagandă ● Se impune o schimbare a opticii despre activitatea sportivă

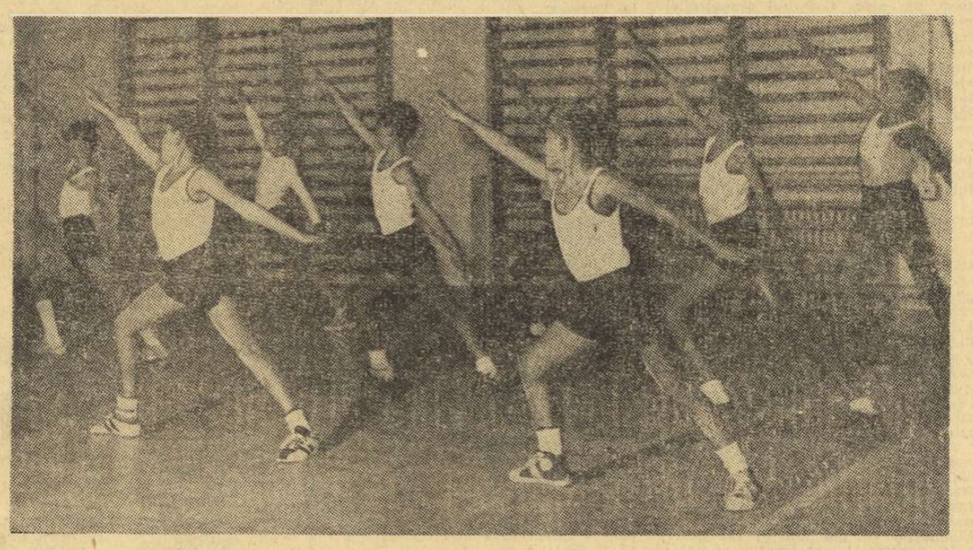

Sala de sport a Școlii generale nr. 6 din Alba Iulia, recent dată în folosință, asigură orelor de educație fizică și celorlalte activități sportive un cadru optim de desfășurare.

Pentru mișcarea sportivă din județul Alba, acest an s-a dovedit a fi cel mai fructuos pe planul rezultatelor obținute în diverse competiții cu caracter republican. Vom aminti în acest sens titlurile de campion cucerite la handbal masculin în întrecerea juniorilor (**Lic. Sebeș**), la tenis de masă în disputa copiilor (**Metalurgistul Cugir**), la ciclism în campionatul cu bicicletele de turism (**Emil Puia** — Voința Alba Iulia), la volei feminin în „Cupa tineretului de la sate" (**Recolta Rădești**). Acestor performanțe li se pot adăuga, de asemenea, alte numeroase locuri doi și trei ocupate în competiții de către **Crinela Sava, Gabriela Kadar** (tenis de masă), **Șt. Lețu** (ciclism), **N. Popa, Gh. Picnaru, G. Păcuraru** (navomodelism) La loc de frunte se situează pe tărîmul de onoare, selecționarea elevului **Sorin Rizea** (Șc. gen. Ocna Mureș) în echipa reprezentativă a țării, care a cîștigat a XVII-a ediție a Tetrationului atletic internațional pentru pionieri.

Aceasta pe planul rezultatelor. Din punct de vedere organizatoric menționăm că, de la 4 echipe divizionare în 1968, acum activează 20 de formații de fotbal, hochei, volei, handbal și tenis de masă, iar de la 1 700 de sportivi legitimați, Alba are în prezent 3 000.

SPIRITUL GOSPODĂRESC TREBUIE SĂ CREASCĂ

Vorbindu-ne despre activitatea sportivă ce se derulează în **Alba-Iulia**, secretarul C.J.E.F.S., **Viorel Berța**, care ne-a însoțit în vizita noastră, ne-a spus: **„Pe raza municipiului Alba-Iulia își desfășoară munca 22 de asociații, 17 profesori de educație fizică, 13 antrenori și 4 echipe divizionare. Baza materială se compune dintr-un stadion, o platformă bituminată la Liceul „Horia, Cloșca și Crișan", un teren de handbal la Grupul școlar Refractara, două popicării la Voința și C.F.R., două săli de sport la Școlile generale nr. 6, nr. 2 și sala „1 Mai", un microcomplex pe str. V. I. Lenin. S-au organizat numeroase crosuri, cupe pe profesii, demonstrații sportive, întreceri între asociații, serbări cimpenești. Ne străduim să asigurăm un program cît mai variat și mai atractiv, pentru că dorim să atragem un număr cît mai mare de cetățeni la practicarea exercițiilor fizice, a sportului".**

Oricît de scurt ar fi popasul pe la unele dintre bazele sportive menționate de interlocutorul nostru, nu

Nușa DEMIAN
Emanuel FANTÂNEANU

(Continuare în pag. a 2-a)

Campionatele republicane de călărie

AL. BOZAN ÎNVINGĂTOR LA CATEGORIA SEMIGREA DE OBSTACOLE

● Iosif Molnar — campion la dresaj intermediar

Tribunele de la baza hipică din Calea Plevnei au fost pline ieri, la întrecerile categoriei semigrea de obstacole din cadrul campionatelor republicane de călărie ale seniorilor. Mai dificilă decît probele din zilele precedente, cea la semigrea a adus la start concurenți mai puțini. Ca de obicei, proba s-a desfășurat în două manșe. Cei 11 participanți și-au încercat șansele pe un parcurs destul de pretențios care le-a solicitat în mod deosebit atenția. Dintre ei, doar **Constantin Vlad** (Dinamo) cu caii Spirt și Sondor și **Alexandru Bozan** (C.S.M. Sibiu) cu Baiazid 4 p — campion național, 2. C. Vlad (Dinamo) cu Spirt 12 p, 3. A. Stoica (Petrolul Ploiești) cu Pick-up 13 p. 4. D. Velea (Steaua) cu Viteaz 15 p. Tot ieri s-a desfășurat și proba de dresaj intermediar. Titlul de campion a revenit lui **IOSIF MOLNAR** (Steaua) cu Suspin. El a fost urmat de colegii săi de club D. Mihalcea cu Domino și D. Velicu cu Peleș.

Aurelian BREBEANU

Divizia A la fotbal — etapa a 9-a

NOUĂ MECIURI, NOUĂ SEMNE DE ÎNTREBARE

În fruntea programului, cuplajul interbucureștean și meciul de la Arad, U.T.A. — Universitatea Craiova

A 9-a etapă a Diviziei A la fotbal realizează, cu concursul clasamentului și al tradiției, o performanță rară: **prezintă 9 meciuri la fel de interesante și de echilibrate, așa că, oricît ai încerca să cauți un joc de mai nepronunțat echilibru, nu vei găsi.** Derbyurile bucureștene rămîn... derbyuri bucureștene. Meciul liderului — neînvins după 720 de minute — la Arad e și el un mare punct de atracție. Dorința de revanșă a mureșenilor în vizita lor la Brașov n-o poate contesta nimeni. Există ceva mai atractiv pentru Cluj decît derbyul formațiilor sale? Dar expediția lui **Ilie Oană** și a elevilor lui în orașul unde a activat atîția ani, la **Ploiești**? Cei de la **Bacău**, aflați în pierdere de viteză, nu se vor arunca cu toată energia în luptă în disputa cu revelația actualului campionat, **C.S.M. Reșița**? Dar „perioada neagră" nu le-a stimulat argeșenilor orgoliul, mai cu seamă cînd, acum, apare — pe terenul său unul team în formă — numit **F. C. Constanța**? Și cine poate spune ce învingător va da această echilibrată dispută **Politehnica Timișoara — Jiul?**

Mîine, indiscutabil, e etapa cu cele mai dificile întrebări — de pînă acum — pentru iubitorii fotbalului și participanții la concursurile PRONOSPORT!

ÎNCEPUTUL JOCURILOR: ORA 15.30, CU EXCEPȚIA PARTIDEI SPORTUL STUDENȚESC — STEAUA CARE SE DISPUTĂ DE LA ORA 17.20, ÎN VEDETĂ CUPLAJULUI INTERBUCUREȘTEAN DE PE STADIONUL „23 AUGUST".

În pagina a 3-a, avancronicile celor nouă partide.

IERI, LA ZÜRICH, A AVUT LOC TRAGEREA LA SORȚI PENTRU TURUL AL II-lea AL CUPELOR EUROPENE LA FOTBAL

În Cupa Campionilor:

DINAMO BUCUREȘTI — ATLETICO MADRID

În Cupa U.E.F.A.:

STANDARD LIÈGE — UNIVERSITATEA CRAIOVA

Citiți în pagina a IV-a programul complet al meciurilor

Doi dintre „actorii" întîlnirii de tradiție a campionatului nostru, Dumitrache și Răducanu, în luptă pentru balon, în timpul ultimului meci Rapid — Dinamo, încheiat cu scorul de 2—0 în favoarea giuleștenilor.

Au început întrecerile finale ale campionatului republican de oină

ALBA IULIA, 5 (prin telefon). Pentru prima dată gazdă a unei finale de campionat republican, municipiul Alba Iulia și-a primit oaspeții cu multă ospitalitate. Condițiile excelente de organizare, asigurate de C.J.E.F.S. ultimului act al campionatului republican de oină, permit celor 10 echipe prezente aici să-și dispute meciurile pe un stadion bine pus la punct și în prezența a numeroși spectatori.

După ce tovarășul **Sirbu Băiuț**, secretar al Comitetului județean al P.C.R., președintele C.J.E.F.S. a salutat pe cei aproape 200 de sportivi, au început întrecerile.

La faza finală a campionatului republican de oină, iau parte cele mai bune echipe care s-au întrecut în etapa de masă, cu alte peste 400 de formații. Era, deci, de așteptat ca meciurile să ofere spectacole de calitate ridicată. De altfel, primele confruntări au și avut loc, ele lăsînd să se întrevadă că actuala deținătoare a titlului, echipa C.P.B., este hotărîtă să nu cedeze supremația.

Rezultate înregistrate în prima zi: Gloria București — Spicul Avrămeni (Botoșani) 4—2; Confecția Rîmnicu Sărat — Torpedo Zărnești 5—7; Viața nouă Olteni — C.P.B. 8—14, Universitatea București — Confecția Rîmnicu Sărat 17—7; C.F.R. Sibiu — Viață nouă Olteni 0—6; Celuloza Călărași — Gloria 10—11; Biruința Gherăiești — Universitatea București 14—12; Celuloza — Universitatea 4—6; Biruința — C.F.R. Sibiu 12—3; Spicul Avrămeni — Celuloza 4—17; Torpedo — Biruința 7—17; C.P.B. — Gloria 9—3; Confecția — Spicul 17—2; Viața nouă — Torpedo 11—4.

Ion GAVRILESCU

ȘEDINȚA BIROULUI EXECUTIV AL C.N.E.F.S.

Biroul Executiv al C.N.E.F.S. s-a întrunit ieri în ședința lunară de lucru.

Pe agenda ședinței au figurat următoarele probleme:

1. Dezbaterea concluziilor privind producția, calitatea și desfacerea articolelor sportive;

2. Analiza pregătirilor și participării reprezentativelor de canotaj feminin și masculin la competițiile internaționale ale anului 1973;

3. Proiectul de calendar sportiv internațional pe anul 1974;

4. Proiectul de buget al C.N.E.F.S. pe anul 1974;

5. Regulamentul competiției sportive de masă cu caracter republican;

6. Măsuri cu privire la îmbunătățirea activității Institutului de educație fizică și sport;

7. Proiecte de înființare a unor cluburi sportive.

Biroul Executiv a apreciat concluziile brigăzii care a analizat producția, calitatea și desfacerea articolelor sportive și a antrenat conducerea ministerelor și unităților de resort la o analiză temeinică. La dezbaterea de ieri au participat reprezentanți ai conducerilor ministerelor interesate, ale industriei ușoare, industriei forestiere, comerțului interior și ai UCECOM. A rezultat o preocupare sporită pentru producția de echipament și material sportiv care va crește în anul 1974. S-a insistat în mod deosebit asupra îmbunătățirii calității acestor produse pentru practicanții sporturilor și turismului și, în mod special, pentru sportul de mare performanță și s-a apreciat că sînt posibilități pentru eliminarea lipsurilor constatate. Au fost luate măsuri pentru o legătură mai strînsă și eficientă între ministerele și unitățile care asigură producția și desfacerea C.N.E.F.S., care urmează să stabilească necesarele pentru anii viitori. Se va asigura, de asemenea, o desfacere mai largă pe piață a echipamentului și materialelor sportive.

Cu toate că la campionatele europene din acest an canotajul românesc a fost bine reprezentat, Biroul Executiv al C.N.E.F.S. a apreciat că rezultatele puteau fi superioare în mod deosebit la fete. Întrucît canotajul feminin este înscris acum în programul olimpic pentru anul 1976, vor fi luate măsuri urgente pentru ca, atît canotajul feminin cît și cel masculin, să poată realiza în anii viitori performanțe îmbunătățite cu perspective de consacrare olimpică.

S-a hotărît, de asemenea, continuarea analizelor în Biroul Executiv a stadiului de pregătire a tuturor loturilor olimpice pentru J O 1976.

Proiectele de calendar internațional și buget C.N.E.F.S. pe anul 1974 vor fi definitivate după cuprinderea propunerilor făcute în ședință.

Biroul Executiv a aprobat regulamentul competiției sportive de masă cu caracter republican.

În continuare s-a luat cunoștință de informarea cu privire la desfășurarea activității Institutului de educație fizică și sport și s-a hotărît să se acorde un sprijin important dezvoltării I.E.F.S

A fost aprobată înființarea clubu-rilor sportive Oltul-Sf. Gheorghe, Box-Club Brăila, Box-Club Galați și a Clubului de fotbal F.C. Sibiu.

S-au rezolvat probleme ale activității curente.

În încheierea lucrărilor ședinței Biroului Executiv, a luat cuvîntul tovarășul **Emil Drăgănescu**, președintele C.N.E.F.S., care a insistat asupra importanței abordării și rezolvării temeinice, cu deplină responsabilitate a tuturor problemelor care stau în fața mișcării sportive, dezvoltarea sportului de masă, de performanță și a pregătirii olimpice, pentru îndeplinirea întocmai a planului de măsuri al C.N.E.F.S., printr-o permanentă mobilizare și preocupare activă a tuturor factorilor care au prevăzute sarcini de mare răspundere în Hotărîrea C.C. al P.C.R. din februarie-martie 1973 cu privire la dezvoltarea continuă a educației fizice și sportului.

Săptămîna viitoare la Pitești

O MARE COMPETIȚIE INTERNAȚIONALĂ: „TROFEUL CARPAȚI" LA HANDBAL FEMININ

● Selecționata R.D. Germane, campioană a lumii, la start ● Va fi reeditată finala ultimei ediții a C.M. ● O interesantă și utilă verificare înaintea apropiatului C.M. din Iugoslavia ● Intense eforturi organizatorice

Pentru observatorul avizat al fenomenului sportiv, abundența din ultimul timp a unor mari și mai mult decît atractive turnee internaționale de handbal feminin are un temei solid: **în decembrie va avea loc cea de a V-a ediție a campionatului mondial** (Iugoslavia). Firească, deci, febrila activitate de pregătire a celor mai bune formații feminine din lume, dorința lor de a se confrunta cît mai des, de a verifica și roda noi formule de echipă.

Acest galopant „serial" a început în martie la Neubrandenburg (R.D.G.), a continuat cu „Trofeul Iugoslaviei", cu „Cupa Balaton" și, în sfîrșit, cu puternicul turneu de la Zaporoje (U.R.S.S.) — toate întreceri la care au luat parte selecționatele fruntașe din ierarhia handbalului feminin. Peste cîteva zile, atenția iubitorilor acestui sport va fi intens solicitată de disputarea unei alte mari competiții internaționale: a **XIV-a ediție a „Trofeului Carpați"**, la care **și-au anunțat participarea reprezentativele R. D. Germane, Iugoslaviei, Uniunii Sovietice, Ungariei și României**, cărora li se va adăuga și **selecționata secundă a țării noastre.** Simpla enumerare a participantelor, constituie, credem, un argument convingător în a putea aprecia această dispută drept una dintre cele mai echilibrate ale sezonului. În acest sens, „cărțile de vizită" ale celor cinci formații sînt mai mult decît elocvente. **Echipa R. D. Germane este actuala campioană a lumii, la ultima ediție a acestei competiții întrecînd în finală reprezentativa Iugoslaviei, Ungaria a cucerit de două ori titlul mondial** (la prima și la a treia ediție), **România și-a înscris și ea o victorie de acest gen în palmares** (ediția a doua, în 1962 la București), iar **handbalistele sovietice au dominat copios sezonul competițional**, obținînd victorii la toate celelalte participante ale „Trofeului Carpați".

A XIV-a ediție a acestei tradiționale întreceri va avea loc **între 9 și 14 octombrie în Sala sporturilor din Pitești**, oraș care s-a consacrat în ultimii ani pe circuitul principalelor dispute ale handbalului nostru și care s-a dovedit, de fiecare dată, o gazdă primitoare și harnică. Pregătirilor, care au atins, acum, un ritm alert pe plaiurile argeșene, li se alătură și eforturile federației de specialitate, toate conjugate pentru ca „Trofeul Carpați" să însemne, și de această dată, un succes din toate punctele de vedere. Pentru aceasta este, însă, neapărat necesar ca și jucătoarele noastre fruntașe să muncească mai mult și să lupte pentru victorie, cel puțin cu aceeași ambiție ca la ediția trecută a întrecerii, cînd au ocupat primul loc.

Finalele campionatelor republicane de scrimă

ILEANA GYULAI (Steaua) PRIMA FLORETISTĂ A ȚĂRII

Ileana Gyulai *a făcut din nou dovada calităților ei recunoscute de floretistă, cucerind pe merit titlul de campioană a țării*
Foto: I. MIHĂICĂ

Un sincer „bravo!" **Ilenei Gyulai.** A cîștigat de o manieră strălucită finala probei individuale feminine de floretă a campionatelor republicane. A cîștigat după un baraj **cu Olga Szabo**, floretista căreia foarte puțini îi mai acordau sorți de izbîndă, într-o competiție de anvergură, dar care a rămas — ne-a demostrat-o convingător — o mare sportivă. Ileana Gyulai, campioana țării pe anul 1973, ne-a demonstrat că și-a regăsit cadența, după luni de căutări și de neliniști, consecința unui accident stupid avut în primăvară.

În prima treime a finalei, cea care s-a impus a fost Szabo, cu victorii la Gyulai (4—2) și Ardeleanu (4—1). Gyulai a avut o singură victorie, la Stahl, cu 4—2. În continuare însă, după asaltul al 10-lea, Gyulai a echilibrat raportul de valoare, cîștigînd la Ardeleanu (4—3) și la Hab[illegible]

Apoi cu o a patra victorie, la Draga (4—0), Gyulai s-a aflat față în față cu Szabo (și ea cu același număr de victorii, ultima la Habala cu 4—0) pentru un asalt care să le departajeze. A învins Gyulai cu 4—2, revanșîndu-se după înfrîngerea inițială din finală...

Așadar, locul I **Ileana Gyulai** (Steaua) cu 4 v.d.b., pe locul 2 **Olga Szabo** (Steaua) tot cu 4 victorii, iar pe locul 3 **Suzana Ardeleanu** (Steaua) cu 3 victorii. Locul 4 a fost ocupat de **Viorica Draga** (Șc. sp. 1) cu 2 victorii, înaintea **Ecaterinei Stahl** (Steaua) — locul 5 și a **Mariei Habala** (C.S.M. Cluj) locul 6, care au terminat în avantaj doar în cîte un asalt.

Tiberiu STAMA

(Continuare în pag. a 2-a)

În județul Dîmbovița

DE LA ZERO, LA UN PEISAJ SPORTIV VARIAT ȘI MODERN

— Convorbire cu tov. Ștefan Marka, șeful direcției de sistematizare, arhitectură și control —

Edili pricepuți și pasionați de dragoste pentru ceea ce au moștenit, dar și pasionați față de ceea ce fac în prezent, transformă vechea capitală a Țării Românești într-o așezare modernă, în care pivotul principal îl constituie masivele unități industriale, din beton, sticlă și oțel, unele dintre aceste unități ale economiei socialiste întrînd parțial în folosință. Municipiul Tîrgoviște, reședința județului Dîmbovița, își schimbă înfățișarea de la o zi la alta, trecătorul fiind impresionat nu numai de zvelte blocuri de locuințe și imensele hale ale întreprinderilor de utilaj petrolier, de strunguri, de oțeluri aliate, de table subțiri sau de corpuri de iluminat, ci și de noile baze sportive, menite să atragă pe amatorii de mișcare și, în același timp, să înfrumusețeze orașul. Cum va arăta în viitor peisajul sportiv al acestei străvechi așezări? Ce prevăd schițele de sistematizare și dezvoltare urbanistică a județului Dîmbovița în privința amenajărilor sportive? Răspunsul la aceste întrebări l-am primit, cu multă amabilitate, de la tovarășul Ștefan Marka, șeful direcției de sistematizare, arhitectură și control, fost jucător de baschet și care a rămas prieten credincios exercițiului fizic.

— De la ultima împărțire administrativ-teritorială a țării, cînd am fost repartizat să muncesc în acest județ, ne-a spus dinsul la începutul convorbirii noastre, au trecut cinci ani, timp în care colectivul nostru de specialiști s-a străduit să rezolve sarcinile trasate de conducerea partidului în ceea ce privește realizarea obiectivelor industriale și a problemelor ridicate de asigurarea spațiului locativ al oamenilor muncii. Afirm, fără teama de a exagera, că am luat-o de la zero, iar la ora actuală ne aflăm în plină campanie. Priviți planul de sistematizare a municipiului Tîrgoviște și veți putea vedea că suprafețele de sport și agrement fac parte din preocupările noastre.

Într-adevăr, privind schița respectivă am văzut că în fiecare cvartal de locuințe apar spații de joacă pentru copii și diverse terenuri de sport, raportate la numărul de locuitori ai cartierelor respective. Pe hartă, există o suprafață de 1,5 ha, adiacentă complexului nr. 9 de locuințe, pentru un mare complex sportiv, dedicat oamenilor de diverse vîrste și profesii. În zona respectivă se află fabrica de gheață, care va alimenta viitorul patinoar artificial. În plin centrul orașului, stadionul Metalul se extinde în permanență, iar tot aici, lîngă Liceul nr. 1, s-a proiectat pentru viitor (ținîndu-se seama ca baza sportivă să fie la îndemîna tuturor) o sală de sport.

De asemenea, diverse amenajări sportive vor fi date în folosință în cartierul de locuințe de pe Aleea Trandafirilor, s-a proiectat un bazin de înot, precum și alte instalații sportive de interes general amplasate în jurul vechii Cetăți a Tîrgoviștei.

— Am căutat căile cele mai economicoase în privința construcțiilor sportive și de agrement, a continuat gazda, angrenînd în acțiunile de transpunere în fapte a proiectelor noastre o serie de unități, care au posibilitatea să realizeze multe lucrări cu fonduri infime. De pildă, parcul de agrement, situat în zona podului Mihai Bravu, l-am dat, mai întîi, în custodia celei mai autorizate unități — Întreprinderea județeană de construcții și montaj. Apoi, am cointeresat în impulsionarea lucrărilor Școala petrolieră și, în același timp, am atras Consiliul organizației pionierilor pentru a amenaja suprafețele rezervate micilor noștri locuitori. Am făcut demersuri pe lîngă Inspectoratul miliției pentru a construi aci un poligon, unde să aibă loc examenele moto-velo. Printr-un efort colectiv, în această parte a orașului au apărut primele terenuri de fotbal și se lucrează la celelalte puncte de sport și agrement prin contribuția voluntară a cetățenilor iubitori de mișcare în aer liber.

— Planurile dv. sînt foarte frumoase și răspund, după părerea noastră, necesităților de relaxare și refacerea capacității de muncă a salariaților din diversele fabrici, instituții și a membrilor familiilor lor. Dar, păcat că există acest dar, o serie de echipe, ca de exemplu Victoria I.A.P.T., Oțelul, Rapid, Constructorul din Tîrgoviște joacă meciurile campionatului județean de fotbal programate acasă, în... deplasare, pe terenurile de la Dolcești și Șotînga. Ce părere aveți despre ritmul îndeplinirii prevederilor sportive din planurile întocmite de dv.?

— Aveți dreptate, între dorințele noastre — ale arhitecților — și realitățile de pe teren există un... drum. Dacă conducerile întreprinderilor și fabricilor se plîng că nu au spațiu pentru amenajări sportive, atunci le reamintim că noi am prevăzut zonele preuzinale, rezervate aparatelor administrative și instalațiilor de interes social, unde se poate găsi loc și pentru un teren de volei, de handbal, de fotbal sau de tenis.

— Ce ne puteți spune despre viitoarea geografie sportivă a județului?

— La Sud de Tîrgoviște am proiectat o salbă de lacuri de agrement, de care vor beneficia atît locuitorii reședinței de județ, cît și cei ai comunelor învecinate. Pentru 42, din cele 69 de comune ale județului, s-au alcătuit proiectele de sistematizare, din care nu lipsesc suprafețele destinate practicării diferitelor discipline sportive, unele localități avînd chiar mai multe puncte pentru sport și agrement. În cele cinci orașe ale județului, am avizat planurile în care bazele sportive au fost proiectate după specificul așezărilor respective, iar spațiilor de joacă pentru copii, unde fetele și băieții își formează reflexele într-un sport sau altul, li s-a acordat o mare atenție. Avem însă un caz curios și anume, cel al bazei sportive din Fieni, dezafectată în anul 1969. S-a întocmit proiectul noii baze, însă Consiliul popular de aci se pare că neglijează problema, pentru că nu găsește de atîta vreme un teren adecvat. În consecință, echipele locale susțin meciurile oficiale la Pucioasa.

Vă rog să notați că am elaborat studiile privind potențialul turistic al județului nostru, aflat între văile rîurilor Dîmbovița și Ialomița. Regiunea este splendidă, are o climă ferită de intemperii, există cursuri liniștite de apă și se pretează mai mult pentru practicarea sporturilor de iarnă, deoarece zăpada are aci cea mai îndelungată prezență în țara noastră. Fiind vorba de o lucrare de anvergură, la amenajarea acestei zone turistice concurează atît județul nostru, cît și factorii de specialitate din județele Brașov și Prahova, studiile făcîndu-se sub conducerea Ministerului Turismului.

Aici s-a încheiat convorbirea cu tov. **Ștefan Marka**, discuție care ne-a prefigurat peisajul sportiv al municipiului Tîrgoviște și județului Dîmbovița. Am plecat cu convingerea că sportul va ocupa locul ce i se cuvine în ansamblul de măsuri impuse de rapida dezvoltare urbanistică și industrială a acestui ținut al țării, care a intrat deja în circuitul marilor entități ale economiei noastre socialiste.

Traian IOANIȚESCU

Începe ediția a XXV-a a campionatului republican feminin de baschet

SĂ DOMINE CALITATEA, COMBATIVITATEA ȘI DISCIPLINA!

Ediția a XXV-a campionatului republican feminin de baschet oferă două noutăți: pentru prima dată participă la această competiție 12 echipe; după turul I, formațiile vor fi împărțite în două grupe valorice indicate de clasament, urmînd ca, în continuare, ele să-și dispute întîietatea pentru desemnarea titlului de campioană (grupa 1—6) și pentru evitarea retrogradării (7—12).

Întîmpinată cu pregătiri deosebite (verificate pe parcurs prin diferite turnee amicale) de către cele 12 divizionare, întrecerea este așteptată cu justificat interes de amatorii de baschet care nu și-au mai văzut evoluînd favoritele de patru luni, adică de la încheierea ediției trecute a campionatului. Să sperăm că fruntașele acestui sport nu-și vor dezamăgi admiratorii și vor presta jocuri de calitate, în care tehnica, pregătirea fizică, combativitatea și disciplina să se împletească armonios. În plus, să nu uităm că, în afara obiectivului strict al fiecărei echipe (o poziție cît mai bună în clasament), divizia A are drept scop rodarea și trierea viitoarelor reprezentante ale României la marile competiții internaționale. Or, cum anul viitor se va desfășura (în Italia) campionatul european, este de așteptat ca ediția actuală a campionatului să prilejuiască o dispută dîrză, sportivă, pentru cucerirea unui loc în selecționata țării.

Referitor la întreceri, amintim că primul tur se desfășoară sub formă de turnee, cel programat astăzi și mîine, în sala Constructorul din Capitală, fiind primul. Programul de astăzi: **de la ora 10:** „U" Cluj — „U" Iași, „U" Timișoara — Sănătatea Satu Mare; **de la ora 16:** Voința București — Olimpia București, Rapid București — Voința Tg. Mureș, I.E.F.S. — Constructorul București, Politehnica București — Crișul Oradea.

Reprezentantele divizionarelor A

POLITEHNICA BUCUREȘTI: Ecaterina Șavu (1,79), Gabriela Ciocan (1,82), Suzana Szabados (1,68), Anca Demetrescu (1,86), Margareta Pruncu (1,77), Cornelia Taflan (1,71), Rodica Stănoiu (1,80), Marilena Poștaru (1,75), Goergeta Predescu (1,67), Elena Babare (1,68), Cristina Doliș (1,74), Georgeta Friedlander (1,76), Tamara Amaftioaie (1,68). Antrenor: **Grigore Costescu.**

I.E.F.S.: Doina Iftimie (1,58), Cornelia Petric (1,81), Ecaterina Pantea (1,67), Clara Szabo (1,78), Liliana Nanu (1,72), Stela Petrea (1,78), Liliana Popescu (1,65), Valeria Degeratu (1,74), Victoria Fluture (1,75), Laura Steinberg (1,69), Diana Mihalic (1,73), Viorica Balai (1,75), Ștefania Giurea (1,80), Angelica Tita (1,83), Rodica Capotă (1,78). Antrenor: **Ioan Nicolau.**

RAPID BUCUREȘTI: Anca Racoviță (1,75), Elena Ivanovici (1,80), Dorina Suliman (1,80), Irina Vasilescu (1,80), Doina Stancu (1,80), Gabriela Bosco (1,75), Ileana Guglu (1,70), Luiza Tal (1,73), Mioara Găescu (1,77), Eugenia Salcu (1,73), Steluța Ștefan (1,65), Anastasia Dumitrescu (1,60). Antrenor: **Sigismund Ferencz.**

VOINȚA BUCUREȘTI: Mariana Andreescu (1,89), Tatiana Rădulescu (1,77), Liliana Rădulescu (1,79), Gabriela Ionaș (1,72), Cristina Savu (1,78), Rodica Cioranu (1,64), Rodica Fortuna (1,73), Gheorghița Bolovan (1,85), Aurora Constantinescu-Vintilă (1,69), Ursula Firlinger (1,84), Virginia Spînu (1,67), Victoria Mateescu (1,79), Maria Roșianu (1,69). Antrenor: **Marian Strugaru.**

UNIVERSITATEA TIMIȘOARA: Gizela Schnebli (1,74), Ana Groskopf-Ruja (1,82), Ildiko Villanyi (1,74), Rodica Goian (1,82), Martha Balogh (1,66), Elisabeta Dobosi (1,64), Maria Nedelea (1,78), Anca Sarchisian (1,77), Maria Moldovan (1,77), Adina Staicu (1,71), Maiana Evoniu (1,77), Eva Horvath-Paul (1,74), Ildiko Füllöp (1,71), Rodica Constantinescu (1,68). Antrenor: **Ruxandra Wittmann.**

UNIVERSITATEA CLUJ: Viorica Moraru (1,80), Liana Jighișan (1,76), Irina Szekely (1,69), Doina Prăzaru (1,83), Ileana Portik (1,81), Enikö Farkas (1,79), Lucia Lazăr (1,79), Mariana Merca (1,68), Floarea Anca (1,70), Sanda Pop (1,65), Ileana Petrușca (1,71), Agneta Farkas (1,71), Ildiko Toducz (1,70), Marilena Covaci (1,80). Antrenor: **Niculae Martin.**

CRIȘUL ORADEA: Ileana Chvatal (1,80), Mirela Caseti (1,65), Magda Szekely (1,70), Lidia Tordai (1,72), Ada Constantinescu (1,82), Agneta Bodor (1,67), Iuliana Balogh (1,65), Ana Dudaș (1,75), Suzana Varga (1,80), Viorica Boca (1,80), Marcela Topor (1,75), Ileana Ghiță (1,65), Viorica Vidican (1,71), Ana Mutiu (1,71), Edith Furulaș (1,74). Antrenor: **Traian Constantinescu.**

CONSTRUCTORUL BUCUREȘTI: Marieta Gugu (1,75), Domnița Gheorghe (1,75), Mariana Guranda (1,75), Florentina Popescu (1,70), Sanda Petreanu (1,68), Anca Godeanu (1,82), Ecaterina Ciortan (1,72), Francisca Horgoș (1,81), Domnica Moraru (1,84), Elena Roată (1,71), Estela Tomescu (1,70), Adina Rădița (1,73), Marta Barabas (1,70), Elisabeta Pajtek (1,76), Camelia Spătărescu (1,77), Elena Ion (1,81). Antrenor: **Marian Spiridon.**

VOINȚA TG. MUREȘ: Elena Opriciu (1,96), Ana Lőrincz (1,81), Borbala Madaras (1,72), Judith Ady (1,71), Maria Szabo (1,69), Exevia Covaci (1,79), Dorița Popa (1,74), Carmelita Anza (1,69), Maria Marton (1,63), Dorina Mera (1,79), Ilona Nanasi (1,71), Margareta Popp (1,64), Iulia Magyari (1,69), Anna Daichendt (1,66). Antrenor: **Ștefan Haller.**

SĂNĂTATEA SATU MARE: Iuliana Anderco (1,78), Rodica Săveanu (1,80), Maria Kercso (1,76), Aurica Pop (1,78), Ana Herczeg (1,76), Judith Pataki (1,70), Magda Biro (1,72), Margareta Moldovan (1,75), Eva Zsoldos (1,80), Monica Pintea (1,65), Georgeta Mureșan (1,65), Ecaterina Szabo (1,65). Antrenor: **Gheorghe Gyiurkan.**

OLIMPIA BUCUREȘTI: Adriana Nicolau (1,72), Alexandrina Tomescu (1,71), Angela Vlad (1,64), Vasilica Ioniță (1,70), Doina Crețu (1,63), Vasilica Mihai (1,64), Vasilica Zamfir (1,63), Daniela Miclea (1,65), Alexandrina Bîră (1,63), Florentina Căpriță (1,63), Vasilica Maria (1,63), Ana Iatan (1,80), Emilia Sucitu (1,68), Viorica Popa (1,68), Mariana Popescu (1,59). Antrenor: **Gheorghe Lăzărescu.**

UNIVERSITATEA IAȘI: Aurora Stoica (1,78), Silvia Aproloe (1,61), Elena Anichiței (1,64), Mariana Oltean (1,74), Mihaela Nichifor (1,75), Rosemarie Haraga (1,83), Georgeta Gumeniuc (1,76), Otilia Pieptu (1,62), Susana Susanu (1,64), Suzana Paratchi (1,60), Viorica Alupei (1,75), Georgeta Niță (1,78). Antrenor: **Gheorghe Luca.**

AZI, LA MIERCUREA CIUC, SE REIA „CUPA ROMÂNIEI" LA HOCHEI

Astăzi, la patinoarul artificial din Miercurea Ciuc se vor relua partidele din cadrul „Cupei României", prin disputarea returului acestei întreceri. Schema generală a etapelor va fi aceeași ca la București, urmînd, deci, ca duminică 14 octombrie să cunoaștem cîștigătoarea trofeului și, mai important, componența celor două grupe valorice ale apropiatei Divizii A. În privința cîștigătoarei vom reaminti că Steaua a cîștigat prima manșă a duelului său cu Dinamo la București, urmînd ca meciul de la Miercurea Ciuc să fie decisiv, în timp ce pentru ocuparea primelor patru locuri, în afară de Steaua și Dinamo, cele mai mari șanse le au S.C. Miercurea Ciuc și Agronomia Cluj, aflate în această ordine (la egalitate de puncte) pe locurile III—IV.

Jocurile returului încep azi la ora 9.

Duminică, în „Cupa de toamnă" la handbal

O ETAPĂ A DERBY-URILOR

„Cupa de toamnă" se apropie de faza finală, pînă la încheierea întrecerilor din serii mai rămînînd de consumat încă patru etape. În această situație este firesc ca formațiile aflate în vecinătatea liderilor să declanșeze asaltul final pentru ocuparea unei poziții cît mai bune.

Etapa a VII-a, programată duminică, aduce cîteva meciuri de incontestabil interes. La Timișoara, iubitorii handbalului au posibilitatea să urmărească derby-ul seriei a II-a feminine, în cadrul căruia se vor întîlni formațiile Universitatea și Constructorul din localitate.

Un meci-cheie la fel de important este programat și la Galați, unde echipa Dinamo Brașov va oferi, replica studenților gălățeni, ocupanții locului secund din seria I masculină. Cele mai multe șanse sînt de partea brașovenilor, dar duminica trecută i-am văzut pe elevii lui Cezar Nica jucînd nu numai spectaculos, dar și extrem de dîrz cu Dinamo București, în Capitală, ei obținînd o victorie la limită dar pe deplin meritată. Tot în această serie mai este programat un meci atractiv: Dinamo București — Universitatea București (teren Ghencea, de la ora 13.15), după care va urma întîlnirea Steaua — S.C. Bacău.

În sfîrșit, seria a II-a a băieților aduce și ea o întîlnire tradițională, caracterizată întotdeauna de o dîrzenie deosebită. Este vorba de jocul Universitatea Cluj — Politehnica Timișoara.

Iată și celelalte meciuri ale rundei: Rapid București — I.E.F.S. (Teren Giulești, de la ora 11.30), Universitatea București — Textila Buhuși (Teren Constructorul, de la ora 10.15), Mureșul Tg. Mureș — CSM Sibiu, Ruimentul Brașov — Voința Odorhei și Universitatea Iași — Confecția, — la feminin, Independența Sibiu — ASA Tg. Mureș și Minaur Baia Mare — CSM Reșița — la masculin.

UN DUȘ RECE PENTRU CAMPIONI

POLOIȘTII VOINȚEI CLUJ AU ÎNVINS PE RAPID CU 6-5!

Pentru prima oară din noiembrie 1972, cînd au cucerit cel dintîi titlu de campioni, poloiștii de la Rapid părăsesc bazinul învingși. E drept, în primul meci al acestui tur (cu Politehnica) feroviarii nu au strălucit; nici în partida cu I.E.F.S. ei nu s-au ridicat la valoarea demonstrată în toamna trecută, fiind la un pas de a lăsa un punct studenților. Și inevitabilul s-a produs ieri după amiază, la bazinul Dinamo, în meciul jucat împotriva Voinței Cluj.

Feroviarii au condus cu 2—0 și 3—1; au fost însă repede egalați (două goluri parabile de la mare distanță), iar în repriza a treia s-au trezit conduși chiar cu 5—3. Abia din acel moment C. Rusu și coechipierii săi și-au sporit eforturile. Au redus din handicap, dar n-au reușit mai mult, deoarece au avut în față o echipă ambițioasă, care a luptat exemplar pînă în ultima secundă. Rapid a beneficiat totuși de o șansă unică de a egala. În ultima repriză, cînd clujenii conduceau cu 5—4, giuleștenii au atacat cu șase oameni în fața unei apărări redusă la numai trei jucători (!). Cu toate acestea ei n-au izbutit să marcheze un gol, fapt care ar putea să cîntărească decisiv în finalul acestui campionat.

Victoria Voinței este cu atît mai meritată, cu cît a trebuit să suporte în acest meci 11 eliminări și 3 lovituri de la 4 m. Scorul final de 6—5 (0—2, 3—1, 2—1, 1—1) a fost realizat de: **Cl. Rusu 3, A. Szilagy 2, Daroczi** de la învingători și **Slăvei 4, Scherban 1** de la învinși.

Învingînd cu 8—4 (3—0, 1—2, 3—0, 1—2) pe **Progresul, Dinamo** a trecut în fruntea clasamentului datorită unui golaveraj superior. În al treilea meci al zilei: **I.E.F.S. — Politehnica** 5—2 (0—0, 1—1, 1—1, 3—0).

— a.v. —

Începînd de astăzi, pe dealul Feleacului

ANTRENAMENTE ȘI ÎNTRECERI ÎN FINALA CAMPIONATULUI DE VITEZĂ ÎN COASTĂ

Începînd de astăzi și pînă mîine după-amiază atenția iubitorilor sportului din Cluj va fi concentrată asupra marelui eveniment care îl constituie finala campionatului automobilistic de viteză în coastă. Competiție de tradiție (recordul absolut al coastei 2:56 — medie orară 131 km — datează din anul 1938 !), cursa de pe Feleac și-a cîștigat un bine meritat renume, datorită lungimii (7 000 m), lățimii părții carosabile (10—12 m) și diferenței de nivel (338 m) a traseului, dar mai ales datorită virajelor numeroase și variate ca unghi, pe care le prezintă. Din toate aceste puncte de vedere, proba de coastă de pe Feleac are un un accentuat grad de dificultate, reclamînd concurenților cunoștințe mecanice și de conducere avansate.

Astăzi după-amiază au loc, pe traseul de concurs, antrenamentele oficiale și obligatorii, în timpul cărora, concurenții vor lua contactul cu pista în aceleași condiții pe care le vor avea și mîine, în timpul competiției. În funcție de rezultatele obținute la această ultimă verificare a mașinilor (urcările vor fi cronometrate) alergătorii își vor face și reglajele de finețe ale motoarelor.

Semaforul de start în proba finală a campionatului va intra în funcție mîine dimineață începînd de la ora 9, cînd candidații la titluri se vor lansa în dificilul „atac" al coastei Feleacului.

După trei etape, primele locuri în clasamentul campionatului de coastă sînt deținute de următorii: **cls. I** — 1 Mircea Rusescu (Fiat 1 100 Abarth), 2. Florin Bejan (Fiat 850), 3. Eugen Ionescu-Cristea (Fiat 850), **cls. a II-a** — 1. Dorin Motoc (Fiat 128), 2. Valentin Topciu (Dacia 1 100 S), 3. Ion Anton (Dacia 1 100 S); **cls. a III-a** — 1. Eugen Ionescu-Cristea (Renault 8 Gordini), 2. Laurențiu Borbely (Renault 8 Gordini), 3. C. Pescaru (Renault 8 Gordini); **cls. IV-a** — 1. Marin Dumitrescu (B.M.W.), 2. Horst Graef (B.M.W.), 3. Gh. Marossi (B.M.W.).

Campionul de anul trecut al curselor automobilistice de viteză în coastă, Eugen Ionescu — Cristea (în fotografie — la bordul mașinii sale, pe coasta Feleacului) este hotărît să-și păstreze titlul.

Foto: C. BEREȘTEANU

CONTINUĂ CAMPIONATUL DIVIZIONAR DE TENIS

În Capitală, pe terenurile de la Progresul, se dispută returul partidei dintre Progresul și Politehnica Cluj. În prima întîlnire bucureștenii cu o formație incompletă au pierdut la Cluj cu 12—5. Se pare că acum își vor lua o revanșă substanțială care le va consolida locul III în clasament. După prima zi, scorul este de 5—1 în favoarea gazdelor. Punctul oaspeților a fost realizat de Vera Pura în dauna Ecaterinei Roșianu cu 7—5, 3—6, 6—2.

Celelalte rezultate: T. Ovici — L. Boldor 6—1, 6—1; A. Viziru — Gh. Giurgiu 6—0, 6—3; Z. Nemeth — O. Negru 7—5, 6—2; M. Tăbăraș — S. Negru 6—2, 6—2; Mariana Hadgiu — Lucia Suciu 6—2, 6—3.

După prima etapă a returului clasamentul se prezintă astfel:

1. Dinamo București	6	6	0	73:28—6
2. Steaua	6	5	1	75:27—5
3. Progresul	6	3	3	40:36—3
4. Dinamo Brașov	6	2	4	51:51—2
5. Politehnica Cluj	6	2	4	41:61—2
6. C.S.U. Construcții	6	0	6	20:82—0

S. IONESCU

DINAMOVIȘTII SOVIETICI ÎNVINGĂTORI

BRAȘOV, 5 (prin telefon). — Ultimele meciuri, dintre reprezentanții cluburilor Dinamo din Uniunea Sovietică și selecționata dinamovistă din țara noastră, au confirmat ascendența oaspeților, în special în întîlnirile feminine, unde absența campioanei țării, Virginia Ruzici, ca și a fostei campioane, Iudith Gohn, s-au făcut în mod deosebit simțite. În încheiere, tenismanii sovietici își adjudecă victoria la scorul total de 12—6.

Iată rezultatele înregistrate: Almăjan — Klotov 2—6, 4—6; Kerekes — Baranov 6—2, 6—1; Vîlcioiu — Gruzman 6—2, 4—6, 7—6; Santei — Cioba 4—6, 6—3, 3—6; Florența Mihai — Ira Sevcenco 3—6, 1—6; Mariana Simionescu — Ana Krasko 1—6, 4—6; Mariana Nunweiller — Lida Zinkievici 3—6, 3—6; V. Marcu, T. Marcu — Cioba, Klotov 8—10, 4—6; Kerekes, Almăjan — Baranov, Gruzman 6—3, 7—5; Simionescu, Mihai — Krasko, Sevcenco 0—6, 5—7; Simionescu, T. Marcu — Zinkievici, Cioba 1—6, 1—6; Mihai, Kerekes — Sevcenco, Klotov 6—6, 3—6, 0—6.

C. GRUIA, coresp. județean

MECIUL GRIVIȚA ROȘIE—UNIVERSITATEA TIMIȘOARA DOMINĂ ETAPA A III-a A CAMPIONATULUI DE RUGBY

A treia etapă în Divizia A de rugby constituie o manșă importantă, mai ales că ea se înscrie în rîndul testelor ce trebuie să le susțină jucătorii susceptibili de a face parte din XV-le reprezentativ. De asemenea, sînt programate confruntări între echipe ce pot oferi un spectacol rugbystic de calitate, o frumoasă luptă pentru victorie. Așadar:

Grivița Roșie — Universitatea Timișoara, în derby-ul etapei, duminică de la ora 9, pe Parcul Copilului, o întîlnire în care bucureștenii, cu un lot refăcut și ambițios, au în față o garnitură ce cu puțin timp în urmă s-a aflat în fruntea ierarhiei; **Sportul studențesc — Agronomia Cluj**, un meci al ambițiilor și de o parte și de cealaltă, programat tot în Parcul Copilului, de la ora 10,30; **Vulcan — Steaua**, pe terenul Vulcan, simbătă, de la ora 15,30, campionii avînd, indiscutabil, prima șansă; **Chimia Năvodari — C.S.M. Sibiu**, în care noua promovată, în postură de gazdă, poate realiza victoria, mai ales dacă ne gîndim la acel 12—12 cu Farul din etapa trecută; **Rulmentul Bîrlad — Gloria**, un meci în care bîrlădenii vor fi greu de depășit, cunoscîndu-le tenacitatea și puterea de luptă; **Politehnica Iași — Dinamo**, un învingător este greu de anticipat, ținînd seama de evoluțiile din etapele precedente ale ambelor formații; **Farul Constanța — Știința Petroșani**, cele două echipe se cunosc foarte bine, rezultatul depinzînd în mare măsură de forma în care se vor afla duminică.

FINALELE CAMPIONATELOR REPUBLICANE DE SCRIMĂ

(Urmare din pag. 1)

Floretistele clasate pe primele patru locuri s-au calificat direct în finala „Cupei României".

O notă bună pentru arbitrajele prestate în finală de **6 de Sorin Poenaru** și **Cornel Bunicelu.**

Disputa floretiștelor a fost epuizantă, încă din primul tur, în special în grupele I și a II-a. Astfel, în prima grupă, **Ileana Gyulai, Maria Sallai-Habala** și **Ana Pricop** au trecut mai departe, toate cu cîte 3 victorii.

În grupa a II-a, la fel, trei concurente au încheiat turneul cu același număr de victorii (3) — **Ecaterina Stahl, Adriana Morușan-Dragomir** și **Ana Halchin.**

În celelalte două grupe, învingătoarele au reușit să se detașeze: **Suzana Ardeleanu** a cîștigat toate asalturile din grupa a III-a, fiind urmată de **Carmen Budur**, cu 3 victorii și de **Viorica Draga.** Eleva prof. Pelmuș n-a punctat decît o dată, ca și **Eva Pallay** și **Livia Man**, calificîndu-se la tușaveraj (12:8). În fine, în grupa a IV-a **Ana Pascu** a totalizat și ea 4 victorii — maxim posibil — aflîndu-se în fața **Olgăi Szabo** (3 v.) și a **Sofiei Orban** (2 v.). În asaltul Pascu—Szabo 4—2.

În semifinale, cel mai sigur s-a comportat **Suzana Ardeleanu:** victorii pe toată linia, cu 4—1 la Orban, cu 4—2 la Budur și cu 4—3 la Habala. Suzana Ardeleanu a confirmat astfel evoluția remarcabilă de la „mondiale" și de la Universiadă. Din aceeași grupă cu ea a trecut în finală și **Maria Habala,** cu 2 victorii (4—0 la Orban și 4—3 la Budur).

Ecaterina Stahl și **Viorica Draga** s-au dovedit a fi mai ambițioase decît Adriana Dragomir și Ana Pascu, realizînd în grupa respectivă cîte două victorii. O notă bună pentru foarte tînăra Draga (4—2 la Stahl și 4—3 la Pascu) în care antrenorii lotului văd o viitoare titulară.

Pentru **Ileana Gyulai,** semifinalele n-au constituit un efort prea vizibil: 4—1 cu Pricop și același scor cu Halchin. Adică, două victorii, limita posibilă pentru calificarea în finală. În schimb, **Olga Szabo** a fost nevoită să-și pună în valoare toată experiența, îndeosebi în asaltul cu Pricop pe care a întrecut-o la o singură tușă. Cu numai o victorie, **Ana Pricop** a rămas, cu regretul de a nu fi putut să arate tot ce știe.

CITIȚI Nr. 19 AL REVISTEI SPORT

La centrele de difuzare a presei iubitorii activităților sportive pot găsi nr. 19 al revistei ilustrate „SPORT". Spicuim din cuprins:

FOTBAL ● Scurtă istorie a meciului de la Leipzig ● F. C. Petrolul — fotoreportaj cu echipa ploieșteană. ● Nimeni nu e invincibil. Nici chiar Ajax Amsterdam...

RUGBY ● Campionatul a luat startul

ATLETISM ● Ne bazăm doar pe cîteva mari performere, atlete de excepție — susține Iolanda Balaș în cadrul unui interviu... incomod.

TENIS ● Un schimb de ștafetă pentru Năstase

Jubileul clubului Rapid — un amplu fotoreportaj de la aniversarea a 50 de ani de la înființarea marelui club al ceferiștilor; rubricile „Viață sportivă", „Jurnal intim", „Sport magazin" precum și paginile „Orizontului extern" în care sînt prezentați boxerul sovietic Viaceslav Lemeșev și ciclistul cubanez Reinaldo Paseiro completează interesantul cuprins al revistei SPORT nr. 19

din TOATE SPORTURILE

POLO Au fost stabilite datele și locurile de desfășurare ale turneelor finale din cadrul campionatului republican. Pentru locurile 1—4, primul tur se va juca la Cluj între 12 și 14 octombrie, iar cel de al doilea între 19 și 21 octombrie, la București. Echipele ce-și vor disputa locurile 5—8 se vor întrece la Cluj (primul tur) între 12 și 14 octombrie și la București (al doilea tur) între 19 și 21 octombrie. În sfîrșit, formațiile din turneul pentru locurile 9—12 (Crișul Oradea, Olimpia Oradea, Mureșul Tg. Mureș și Industria linii Timișoara) vor evolua între 12 și 14 octombrie la Tg. Mureș și apoi între 19—21 octombrie la Oradea. ● ARBITRUL INTERNAȚIONAL N. Nicolaescu s-a întors recent din Turcia unde a condus cele mai importante partide ale turneului final, care avea să desemneze pe campioana țării. Printre acestea s-a numărat și meciul Fenerbahce — Adana (4—3), în urma căruia formația din Istanbul s-a clasat pe primul loc. ● LA EDIȚIA DIN ACEST AN A „CUPEI CAMPIONILOR EUROPENI", țara noastră va fi reprezentată de formația **Rapid București.** Ea va evolua în primul tur (25—27 octombrie) la Londra, alături de echipele **O.S.C. Budapesta** (actuala deținătoare a trofeului), **Polytechnik Londra** și **Antwerpen** (Belgia).

ATLETISM Simbătă și duminică se vor desfășura la Sofia tradiționalele întreceri ale Dinamoviadei de atletism. Clubul Dinamo București va participa cu un număr de 25 de sportivi (18 atleți și 7 atlete). Printre cei care au făcut deplasarea se numără Argentina Menis, Cornelia Popescu, Erica Teodorescu, Ștefania Lesenciuc, Elena Mîrza, Alexandru Munteanu, Gheorghe Dulgheru, Gheorghe Ungureanu, Nicolae Mustață, Vasile Dumitrescu, Marin Iordan, Dinu Pîștalu. ● La Baku a avut loc un concurs internațional la care au luat parte și doi atleți români. Vasile Sărucan a cîștigat proba de săritură în lungime cu 7,38 m iar Ilie Floroiu s-a clasat pe locul doi la 5 000 m cu 14:09,8 (record personal).

CAIAC — CANOE Vineri a plecat în Bulgaria, la invitația clubului sportiv Dunav Ruse, un lot de sportivi reprezentînd clubul sportiv Dunărea Galați. În această localitate, sportivii celor două cluburi se vor întrece simbătă și duminică la cîteva probe olimpice. De notat că întîlnirile dintre sportivii din Galați și Ruse au căpătat un caracter tradițional, ele desfășurîndu-se cu regularitate în ultimii ani.

POPICE Azi și mîine se dispută etapa a III-a a campionatului diviziei A, care programează o serie de partide interesante, unele echilibrate în care victoria poate reveni oricăreia dintre competitoare. O curiozitate a acestei confruntări de campionat este faptul că toate cele patru divizionare feminine din Capitală joacă în deplasare (programul campionatului a fost întocmit prin tragere la sorți). Astfel, campioana țării Rapid evoluează la Ploiești, iar Voința la Galați, Laromet la Giurgiu și Gloria la Brașov (joacă cu Metrom). La bărbați, un joc deosebit de disputat se anunță la Ploiești, unde noua promovată, Rafinăria Teleajen — care a debutat cu succes în competiție — va încerca să țină piept jocului impetuos al campioanelor, Constructorul Galați în „Nord" va avea loc derby-ul seriei, dintre Jiul Petrila și I.C. Oradea, ambele neînvinse pînă acum.

SCRIMA. Cîțiva dintre proaspeții absolvenți ai cursului de antrenori organizat de federație au și primit angajamente: Klug și Topa vor activa în cadrul clubului sportiv Tractorul Brașov, Gh. Horea la Farul Constanța, iar Krisetof și Mocanu la Dunărea Galați.

● DIN ANUL VIITOR este posibil să ia ființă noi centre de scrimă la Focșani (din inițiativa C.J.E.F.S. Vrancea, Brăila, Constanța, — pe lîngă Școala sportivă nr. 2 — și Pitești. Există, cu alte cuvinte, perspectiva ca în anul 1974 numărul secțiilor de scrimă să depășească cifra de 40... ● A FOST FIXAT programul Campionatelor Balcanice, ediția 1973. Ele vor avea loc la București, între 21—25 noiembrie. Loc de desfășurare — sala Floreasca I. Federația a invitat la C.B., ca arbitri neutri, pe cunoscuții tehnicieni Pawlas — Polonia și Vajda — Franța. De notat că aceasta este cea de a VI-a ediție a C.B. ● SALA FLOREASCA II, afectată de către Consiliul Național pentru Educație Fizică și Sport activității la scrimă va suferi în viitorul apropiat unele modificări menite să-i sporească funcționalitatea. Salutăm această inițiativă, care îi va stimula pe trăgătorii noștri fruntași către o activitate mult superioară, la nivelul pretențiilor și prestigiului scrimei românești.

Întreprinderea Economică de administrare a bazelor sportive

din BUCUREȘTI Bd. Muncii 37—39 sectorul 3 telefon 21.53.57 angajează de urgență:

— cizmari richtuitori. —

Angajarea se face în condițiile legii 12/1971. —

Elevii de la Liceul 35 au luat startul

PE „TINERETULUI" LA O IMPRESIONANTĂ REVĂRSARE DE TINERE ȚE!

Elevii de la Liceul nr. 35 de educație fizică nu-și dezmint afinitățile pentru măiestrie. Vineri la prînz ne-au făcut din nou o reușită demonstrație în acest sens. Prilejul — deschiderea festivă a activității sportive din acest an școlar. Evenimentului i s-a asigurat un cadru cu totul adecvat — stadionul Tineretului.

Pe pista celei mai primitoare arene sportive din Capitală, cîteva sute de elevi și eleve au defilat prin fața tribunelor, în aplauzele entuziaste ale colegilor lor, mai mari sau mai mici, ale părinților și prietenilor. Dintre atleți, l-am remarcat pe **Cornel Preda**, autorul unei aruncări, la greutate, de 15,78 m. campion republican la juniori II și locul 4 la Campionatele mondiale școlare de la Atena. Apoi, pe **Daniela Melinte**, sprinteră de frunte în eșalonul reprezentantelor liceelor de educație fizică și al școlilor sportive. 12,3 secunde pe 100 m. **Carmen Sulger** este o altă atletă de la „35" care se anunță o speranță autentică (10,2 pe 80 m) a sportului nostru de performanță, la fel **ca și Armaș Oșlobeanu** (1,94 m la înălțime), **Walter Vogel** (57,38 m la ciocan) sau ștafeta de 4 × 100 m.

Cu multă căldură au fost primite gimnastele, cele de la „sportivă", mai ales, în frunte cu **Mihaela Mihai**, campioană de junioare a țării, **Livia Duțu, Gabriela Drăgoi, Mariana Loghin** și **Ecaterina Dragnea.** Gimnastica are un vad bun la „35", asigurat nu numai de eleve talentate, ci și de un corp de profesori de elită, în frunte cu **Barbara Dumitrescu, Gheorghe Chioreanu, Gabriel Molea** și **Livia Grama.**

Coloana defilanților a fost încheiată de baschetbaliști și baschetbaliste, în ambele cazuri campioni de juniori ai țării. **Stratulat, Osacenco, Căpușan, Varga, Burlacu** ș.a., toți elevi unul și unul, niște uriași în devenire, așa cum are nevoie baschetul nostru de performanță.

După defilare, demonstrații. Mai întîi, atletism, apoi gimnastică și, în final, baschet. **Merită a fi relevat aportul studenților de la I.E.F.S. la reușita acestei „deschideri", a gimnaștilor, care — în frunte cu șeful de lucrări Carol Bedö au făcut o impresionantă repriză de mare măiestrie, apoi baschetbaliștii. De notat că în rîndurile actualilor studenți ai I.E.F.S. s-au aflat mulți dintre elevii de ieri de la „35". Este și aceasta o dovadă a orientării conducerii liceului, de a asigura încă de pe acum legătura cu viitorul loc de studiu al elevilor, de a stabili în același timp o firească coeziune între generații.** Evident este de salutat aici și sprijinul I.E.F.S., care apreciază Liceul nr. 35 ca una din numeroasele sale pepiniere. Așa cum și este...

T. BRADEȚEANU

Defilează sportivele de frunte ale liceului, medaliate în numeroase concursuri și campionate republicane, exemple vrednice de urmat de către elevii și elevele care intră acum pe porțile acestui laborator al performanței... Foto: Ion MIHAICA

Imperativul etapei

SĂ CORECTĂM DEFICIENȚELE ȘI DIN MERS...

Nu, să nu ne facem „griji", etapa internațională a cupelor, disputată miercuri, nu a schimbat prea mult din datele „dosarului Leipzig". Chiar și evoluția Universității Craiova (a cărei reușită în fața Fiorentinei o aplaudăm și cu acest prilej) — o echipă de excepție în fotbalul nostru, prin gabaritul componenților ei, prin riguroasa-i organizare provenind dintr-o anumită concepție de joc — vine să pledeze în favoarea ideii de reașezare a jocului pe baze ceva mai solide, acelea ale pregătirii multilaterale, atletico-tehnice.

Dacă liderul, deci, rodat în opt etape de campionat se impune cu atîta dificultate în fața unui adversar cu numai două partide de cupă în picioare, nu încape vorbă că această problemă a... problemelor — **pregătirea atletică ca suport indispensabil al tuturor celorlalți factori** — rămîne deschisă, rezolvarea ei, la toate vîrstele și eșaloanele fotbalului nostru, nemaiputînd suferi amînări. Pentru că, stăruind cu exemplele oferite doar de „miercurea cupelor europene", cele două manșe F. C. Argeș — Fenerbahce ni i-au arătat pe jucătorii piteșteni net inferiori partenerilor de întrecere la capitolele vigoare și rezistență.

Ceva, ceva, se poate, totuși, schimba și din mers — încă din aceste ore premergătoare etapei a 9-a — mai ales că, se cunoaște prea bine, **o bună doză din oboseala care apare la jucătorii noștri, cu mult timp înainte de scurgerea celor 90 de minute, este strîns legată de acel atît de mult discutat antrenament invizibil,** asupra căruia nu veghează nimeni cu grijă.

Dar „Leipzigul", cu învățămintele lui, ni i-a înfățișat, comparativ, pe jucătorii noștri descoperiți și la alt important factor al jocului și anume la acela al **tehnicii utilitare.** În timp ce la elevii lui Buschner a fost vădită înclinația spre execuții tehnice, în viteză, bine orientate, la destui dintre componenții formației noastre execuția n-a servit întotdeauna scopului jocului. Elocventă în acest sens a fost una din acțiunile lui Iordănescu care, descotorosit printr-o fentă reușită de Fritsche, și-a creat posibilitatea unei centrări clare, la partener, dar a preferat să mai fenteze o dată, dîndu-i, astfel, posibilitatea adversarului să-l contreze, să-i zădărnicească intenția.

Știm că numai o perfectă condiție atletico-fizică îi permite fotbalistului să folosească cu un mai bun randament tehnica utilitară. Cu atît mai mult este criticabilă tendința exagerată a jucătorilor noștri de a complica lucrurile, preluînd o pasă care poate fi expediată rapid, fentînd sau driblînd chiar și după ce prin acest procedeu au scăpat de adversar, traversînd terenul cu balonul la picior — toate acestea, prin surplus de efort, însemnînd acumulare de oboseală.

Cu atît mai mult se impune, deci, ca etapele din campionatul intern să constituie pentru echipele noastre cel mai nimerit prilej de îndreptare a greșelilor. Începînd, firește, cu „runda" de mîine...

G. NICOLAESCU

ÎN JUDEȚUL ALBA, SPORTUL TINDE SĂ SE INTEGREZE ÎN CIRCUITUL VALORILOR

(Urmare din pag 1)

se poate să nu fii neplăcut impresionat de lipsa spiritului gospodăresc. Acest fapt a fost cu atît mai pregnant la Liceul „Horia, Cloșca și Crișan", unde — în ziua vizitei — am fost întîmpinați de... mari spații năpădite de buruieni, de un teren de volei neîngrijit. Este cazul să prevăzăm că lucrările ce se efectuează nu afectează cu nimic terenurile în discuție. Cîtă deosebire între baza sportivă de aici și cea de la Liceul agricol din Ciumbrud! Un schimb de experiență între profesorii de specialitate, între conducerile celor două unități de învățămînt ar fi, credem, extrem de util!

O situație asemănătoare am găsit și la microcomplexul de pe str. V. I. Lenin. La stadionul central am aflat „urmele" lăsate de suporterii fotbaliștilor. Avînd în vedere că nu există un personal special angajat pentru curățenie, oare cetățenii n-ar trebui să manifeste mai mult spirit gospodăresc? Poate că, în acest sens, și organele de ordine ar trebui să intervină mai drastic, pentru a-i determina pe cei ce provoacă murdărie să-și amintească... bunele maniere!

În ceea ce privește activitatea, dacă la asociații, cum sînt **Constructorul, Voința,** înregistrăm un program bogat, în schimb la **Ardeleana, Ardealul, Unirea** munca nu este de loc satisfăcătoare. La Unirea spre exemplu, toată atenția se îndreaptă spre fotbal, dar nici măcar acesta nu are rezultate deosebite.

Dacă la nivelul organelor județene există o bună conlucrare, o înțelegere deplină în privința realizării obiectivelor mișcării sportive, nu același lucru se întîmplă, însă, atunci cînd ne referim la nucleele de bază, unde trebuie să se materializeze obiectivele preconizate. Aici este cazul să intervină mai hotărîte organele sindicale și de U.T.C., pentru a realiza colaborarea impusă de cerințele mereu crescînde ale dezvoltării mișcării sportive a județului.

„DORIM SĂ RIDICĂM ACTIVITATEA SPORTIVĂ LA NIVELUL POSIBILITĂȚILOR EXISTENTE ÎN JUDEȚ"

Ne-am încheiat vizita în județul Alba, adresîndu-ne tov. **BAIUT SÎRBU,** secretar al Comitetului județean de partid, președinte al C.J.E.F.S., care a răspuns cu amabilitate întrebărilor noastre.

— Spre ce direcție s-au orientat măsurile adoptate după Plenara C.C. al P.C.R. din 28 februarie — 2 martie a.c. privind mișcarea sportivă a județului?

— Apariția Hotărîrii Plenarei C.C. al P.C.R. din 28 februarie — 2 martie a.c. a declanșat o efervescență deosebită în întreaga noastră activitate sportivă. De aceea, printre preocupările Secretariatului Comitetului județean de partid se înscrie ridicarea educației fizice și a sportului din județul Alba la nivelul cerințelor și exigențelor, mai mult — aș zice — la cel al posibilităților materiale și umane de care dispunem. Pornind, deci, de la această idee am considerat necesar să revedem modul cum sînt alcătuite organismele cu responsabilități în domeniul sportului, pe ce cadre ne putem baza — păstrîndu-i doar pe aceia care îndrăgesc mișcarea sportivă, și nu ducem lipsă de amenea oameni! —, stabilirea unui plan de lucru realist, asigurarea bazei materiale.

— Ce prevede planul și care sînt proiectele în privința dezvoltării bazei sportive?

— Planul se referă la stabilirea profilului pe sporturi la fiecare asociație, comună, oraș, în funcție de disponibilități, de tradiție. În acest sens aș vrea să precizez că nu vom accepta doar existența unei singure discipline — la noi se manifestă tendința numai spre fotbal —, fiecare asociație avînd obligația să aibă încă cel puțin două ramuri, cu perspective de performanță.

De asemenea, dorim să amenajăm spațiile necesare sportului la toate școlile, în toate întreprinderile, pe locul tuturor spațiilor nefolosite din oraș. Pînă atunci, însă, terenurile și sălile de care dispunem trebuie să fie utilizate cît mai intens.

— Sînteți mulțumit de modul cum se desfășoară activitatea sportivă?

— Așa cum spuneam, Hotărîrea Plenarei C.C. al P.C.R. din 28 februarie — 2 martie a.c. a produs o evidentă cotitură în întreaga noastră activitate în acest domeniu, asistînd în momentul de față la o accentuată înviorare. Desigur, mai sînt multe lucruri de făcut. Nu peste tot am reușit să o impulsionăm așa cum se cuvine. Un exemplu îl constituie orașul Cugir, unde posibilitățile pe care le are nu sînt suficient valorificate, existînd multe minusuri. Un sprijin mai substanțial în această direcție ar trebui să-l primim din partea profesorilor de educație fizică, ce manifestă încă un slab spirit de inițiativă, și a conducerilor unităților economice, prea puțin receptive și active. Totodată, se simte nevoia unei mai largi acțiuni de propagandă, de popularizare a realizărilor obținute, de atragere spre terenurile de sport a tot mai mulți cetățeni.

★

Așadar, în județul Alba, preocupările pentru transpunerea în fapte a Hotărîrilor Plenarei C.C. al P.C.R. din 28 februarie — 2 martie a.c. cuprind o arie largă, menită să impulsioneze pe toate planurile activitatea sportivă. Eliminînd lipsurile ce se mai manifestă în multe locuri, conlucrarea cît mai strînsă între toți factorii, valorificarea bunelor tradiții și a resurselor existente pot aduce mișcarea de educație fizică și sport la nivelul cerințelor, la integrarea județului Alba în circuitul valorilor sportului românesc.

fotbal

Divizia A: runda numărul 9

CEA MAI ECHILIBRATĂ ETAPĂ DE PÎNĂ ACUM

RAPID (17) — DINAMO (3)

ULTIMELE REZULTATE: 1970/71: 1—1 și 1—1; 1971/72: 2—1 și 0—1; 1972/73: 0—0 și 2—0.

Partida din deschiderea cuplajului inter-bucureștean este așteptată cu mare interes, deoarece opune două echipe între care există o veche rivalitate și care, indiferent de pozițiile ocupate în clasament, au oferit întotdeauna dispute foarte strînse, spectaculoase. După „galopul de sănătate" de miercuri, în compania formației nord-irlandeze Crusaders, dinamoviștii au făcut ieri dimineață un antrenament tare. Pentru jocul de mîine, antrenorul Ion Nunweiller va păstra aceeași formație cu care s-a început și meciul de miercuri, anume: Cavai — Deleanu, Dobrău, G. Sandu, Lucuță — Sătmăreanu II, Dinu — Moldovan, Dumitrache, Dudu Georgescu, Radu Nunweiller. Rapidiștii au efectuat, în cursul acestei săptămîni, antrenamente zilnice, iar joi după-amiază au susținut un joc-școală cu divizionara C. Laromet. Cu acest prilej, antrenorul Macri a încercat o nouă formulă, a liniei de fundași: Pop, Iordan, Fl. Marin, Niță, iar la mijloc l-a utilizat pe Savu. Formația pentru meciul cu Dinamo nu a fost încă stabilită.

DUDU GEORGESCU

ARBITRUL PARTIDEI: **A. Pîrvu** (București).

SPORTUL STUDENȚESC (8) — STEAUA (4)

ULTIMELE REZULTATE DIRECTE: 1972/73: 0—0 și 1—4.

MIRCEA SANDU

Atît în cartierul Ghencea cît și în acela de la „Regie", săptămîna a fost dominată de pregătirile speciale pentru un nou derby bucureștean secundul din sezon, la care vor fi prezente cele două formații. **Sportul studențesc** a avut în fiecare zi antrenamente — de mai mică sau mai mare intensitate, așa cum era prevăzut în planurile antrenorilor **Oia** și **Maksai.** Miercuri, în compania **I.O.R.**-ului, s-a desfășurat o „repetiție" pentru greul joc de mîine. Randamentul și dispoziția manifestată de „11"-le aliniat la Pitești pledează pentru utilizarea lui și în jocul de mîine; cu o singură modificare — reintrarea lui **M. Sandu,** a cărui suspendare a expirat. La **Steaua, Constantin** și **Creiniceanu** au solicitat și ei maximă seriozitate și efort în pregătiri. Partida de mijloc de săptămînă a avut ca parteneri pe jucătorii de la TAROM. Formația-standard se anunță și pentru mîine, cu un singur semn de întrebare: dacă **Iordănescu** nu va putea juca (acuză din nou dureri la piciorul accidentat) va fi utilizat **Răducanu.**

ARBITRUL PARTIDEI: **Nicolae Petriceanu** (București).

U.T.A. (13-14) — UNIV. CRAIOVA (1)

ULTIMELE REZULTATE DIRECTE: 1970/71: 0—1, 0—2; 1971/72: 3—0, 0—2; 1972/73: 0—1, 1—0.

Aradul găzduiește meciul revanșei, iar coincidența face ca cei ce au pierdut aici, cu cîteva luni în urmă, titlul de campioni, să nu fi cunoscut pînă acum înfrîngerea în noul campionat. Pentru lider este, deci, meciul revanșei. **E de așteptat o partidă dîrză, dar pe care o dorim în limitele deplinei sportivități, și nu un prilej de plătire a unor polițe.** În această săptămînă, U.T.A. și-a continuat antrenamentele și a jucat joi cu C.F.R. Arad, pe care a învins-o cu 5—1 (3—0). Formația probabilă: **Iorgulescu (Vidac) — Birău, Kukla, Pojoni, Popovici — Domide, Schep, Broșovschi — Axente, Kun, Sima. Trandafilon** și **Purima** sînt indisponibili. După jocul cu **Florentina,** craiovenii au avut o zi de odihnă, apoi au efectuat un ușor antrenament. În privința formației, își va lua locul în echipă, probabil, **Bădin,** dar nu e sigură folosirea lui Țarălungă.

ARBITRUL PARTIDEI: **I. Cîmpeanu** (Cluj).

ARBITRII MECIURILOR ETAPEI A VIII-a A DIVIZIEI B

SERIA I

Oțelul Galați — Metalul Plopeni: GH. ISPAS (Constanța);
Caraimanul Bușteni — C.F.R. Pașcani: M. CÎTU (București);
Victoria Roman — Constructorul Galați: C. PRUSAC (Botoșani);
Știința Bacău — Ceahlăul P. Neamț: M. ROTARU (Iași);
Progresul Brăila — Petrolul Moinești: GH. RETEZAN (București);
Celuloza Călărași — Metalul Mija: ST. LAZĂR (București);
C.S.M. Suceava — Gloria Buzău: A. BENTU (București);
F.C. Galați — Viitorul Vaslui: M. BICA (București);
Delta Tulcea — C.S.U. Galați: N. RAINEA (Bîrlad).

SERIA A II-A

Electroputere Craiova — Progresul București: G. BLAU (Timișoara);
Dinamo Slatina — C.S. Tîrgoviște: A. ENE (Craiova);
Tractorul Brașov — Minerul Motru: M. STELIAN (Sighișoara);
Metalul Drobeta Tr. Severin — Nitramonia Făgăraș: ȘT. BIRAESCU (Timișoara);
Chimia Rm. Vîlcea — Flacăra Moreni: I. BARBU (Deva);
S.N. Oltenița — Metrom Brașov: C. TEODORESCU (Buzău);
Dunărea Giurgiu — Metalul București: GR. BÎRSAN (Galați);
Carpați Brașov — Gaz metan Mediaș: I. CHIRIȚĂ (Pitești);
Autobuzul București — C.S.M. Sibiu: I. HRISTEA (Alexandria).

SERIA A III-A

Olimpia Oradea — Olimpia Satu Mare: C. DRĂGULICI (Drobeta Tr. Severin);
Minerul Baia Mare — Metalurgistul Cugir: N. BARNA (Tîrnăveni);
Ind. sîrmii C. Turzii — Minerul Cavnic: T. ANDREI (Sibiu);
Minerul Anina — Vulturii Textila Lugoj: G. COJOCARU (Drobeta Tr. Severin);
Gloria Bistrița — Textila Odorhei: I. BANCIU (Sibiu);
C.F.R. Timișoara — C.F.R. Arad: V. CATANA (Carei);
Victoria Carei — U.M. Timișoara: Z. SZECSEI (Tg. Mureș);
Ariești Turda — Corvinul Hunedoara: C. GHIȚĂ (Brașov);
Mureșul Deva — F.C. Bihor: C. PETREA (București).

Unde mergem

SIMBĂTĂ

BASCHET: Sala Constructorul, de la ora 10: „U" Cluj — „U" Iași, „U" Timișoara — Sănătatea Satu Mare; de la ora 16: Voința Buc. — Olimpia București, Rapid — Voința Tg. Mureș, I.E.F.S. — Constructorul Buc., Politehnica Buc. — Crișul Oradea, meciuri în cadrul diviziei feminine A.

BOX: Sala „23 August", ora 15.30: gală de verificare a lotului republican de tineret.

CĂLĂRIE: Baza hipică din Calea Plevnei, de la ora 9: Campionatele republicane ale seniorilor — Marele Premiu de dresaj; ora 15: Proba de obstacole pentru echipe.

HANDBAL: Teren Progresul, ora 16.30: Progresul Buc. — C.S.U. Construcții (B.f).

POLO: Bazinul Dinamo, de la ora 15: Politehnica Cluj — Voința Cluj, Rapid — Progresul, Dinamo — I.E.F.S. (partide în cadrul campionatului republican).

POPICE: Arena Giulești, de la ora 16: Rapid București — Dacia Pitești, partidă în cadrul campionatului masculin, div. A (joacă primele trei perechi).

RUGBY: Teren Vulcan, de la ora 15.30: Vulcan — Steaua (Div. A).

SCRIMĂ: Sala Floreasca II, ora 9: Campionatele republicane pentru seniori (spadă, de la ora 13 — finala).

DUMINICĂ

BASCHET: Sala Constructorul, de la ora 8.30: Voința Buc. — „U" Iași, „U" Timișoara — „U" Cluj, I.E.F.S. — Voința Tg. Mureș, Constructorul — Olimpia, Rapid — Crișul, Politehnica — Sănătatea, meciuri în divizia feminină A; **teren Floreasca,** ora 10.15: A.S.A. — Progresul (m.B); **teren Progresul,** ora 10.45: Arhitectura — I.E.F.S. II (m.B).

CĂLĂRIE: Baza hipică din Calea Plevnei, de la ora 9: Campionatele republicane ale seniorilor: Proba de obstacole, cat. grea și proba de obstacole, fete.

FOTBAL: Stadion „23 August", de la ora 14: Rapid — Venus (fotbal feminin), ora 15.30: Rapid — Dinamo (Div. A), ora 17.20: Sp. studențesc — Steaua (Div. A); **teren Giulești,** ora 10: Rapid — Dinamo (tineret); **teren Politehnica,** ora 10: Sp. studențesc — Steaua (tineret); **teren Autobuzul,** ora 11: Autobuzul — C.S.M. Sibiu (Div. B); **teren Fl. Roșie,** ora 11: Fl. Roșie — Dinamo Slobozia (Div. C); **teren Sirena,** ora 11: Sirena — Olimpia Giurgiu (Div. C); **teren C.P.B.,** ora 11: Șoimii TAROM — Unirea Tricolor (Div. C); **teren Triumf,** ora 11: Triumf — I.O.R. (Div. C); **teren Laromet,** ora 11: Laromet — Voința; **teren T.M.B.,** ora 11: T.M.B. — Electronica (Div. C).

HANDBAL: Teren Constructorul, ora 10.15: Universitatea Buc. — Textila Buhuși („Cupa de toamnă" — feminin); **teren Giulești,** ora 10.15: Rapid — Agronomia Iași (B.m.), ora 11.30: Rapid — I.E.F.S. („Cupa de toamnă" — feminin); **teren Voința,** ora 9: Voința — C.S. Pitești (B.f.); **teren Ghencea,** ora 15.15: Universitatea Buc. — Dinamo Buc. („Cupa de toamnă" — masculin), ora 16.30: Steaua — C.S. Bacău („Cupa de toamnă" — masculin).

LUPTE: partide din cadrul campionatului diviziei A: **sala clubului Steaua,** de la ora 10: Steaua — Progresul Brăila — Tricolorul Călărași; **sala Dinamo,** de la ora 10: Dinamo — Hidrotehnica Constanța — Petrolul Ploiești — lupte libere; **sala Progresul,** de la ora 10: (Progresul — Dinamo Buc. — S.C. Bacău) — lupte greco-romane.

POLO: Bazinul Dinamo, de la ora 10: Progresul — Politehnica, Voința — I.E.F.S., Dinamo — Rapid (partide în cadrul campionatului republican).

POPICE: Arena de la Clubul Uzinelor Republica, de la ora 8: Gloria Buc. — Voința Buc.; **arena Giulești,** de la ora 8: Rapid Buc. — Dacia Ploiești (jocul ultimelor trei schimburi), partide în cadrul campionatului masculin, divizia A.

RUGBY: Teren Parcul Copilului, de la ora 9: Grivița Roșie — Universitatea Timișoara, Sportul studențesc — Agronomia Cluj (Div. A); **teren Olimpia,** ora 9: Olimpia — A.S.E.; **stadion Giulești,** ora 15: Rapid — Arhitectura (Div. B).

SCRIMĂ: Sala Floreasca II, ora 9: campionatele republicane pentru seniori (sabie — de la ora 14: finala)

PETROLUL (11-12) — POLITEHNICA IAȘI (6)

ULTIMELE REZULTATE DIRECTE: 1970—1971: 3—1 și 0—3; 1971—1972 0—0 și 1—0

Iată un meci care aduce în teren nu numai rivalitatea dintre cele două formații dar și un fapt mai puțin obișnuit: fostul antrenor al ploieștenilor, **Ilie Oană,** față în față cu elevul său, **Gheorghe Dumitrescu,** azi antrenorul „galben-albaștrilor". Primul cunoscînd bine plusurile și slăbiciunile adversarului, speră într-un rezultat satisfăcător; secundul tinește un succes total și de prestigiu în fața fostului său profesor. Iată acum și ultimele vești din cele două tabere: **ploieștenii au susținut joi un meci școală cu Carpați Sinaia** (1—1). **Formația de duminică încă nu se conturează, în principal postul de portar este în discuție. Rămureanu** și **Tănase fiind încă nerefăcuți.** Ieșenii au jucat la Pașcani cu C.F.R. (0—2), Oană declarîndu-se nemulțumit de jocul, în ansamblu al echipei sale.

ARBITRUL PARTIDEI: **I. Chilibar** (Pitești).

F. C. CONSTANȚA (2) — F. C. ARGEȘ (7)

ULTIMELE REZULTATE DIRECTE: 1970/71: 1—1 și 1—2; 1971/72: 0—0 și 0—3; 1972/73: 1—1 și 1—1.

În partida cu F. C. Argeș, formația pregătită de Hașoti pornește ca favorită, avînd de partea sa trei atu-uri: 1. lotul complet, fără indisponibilități, 2. forma foarte bună a tuturor jucătorilor, 3. evoluează pe teren propriu, unde, pînă acum, n-a pierdut nici un punct (8 goluri marcate — 2 primite). În schimb, în tabăra piteșteană există destule „probleme": **Troi** și **Barbu** — încă nerecuperați, stare de decepție după eliminarea din Cupa U.E.F.A., forță de joc scăzută în această primă parte a sezonului. Joi a fost zi de odihnă. Vineri, argeșenii au efectuat un antrenament de intensitate medie. În partida cu Fenerbahce, Dobrin a etalat o deosebită poftă de joc. Probabil că și la Constanța internaționalul piteștean va pune multe probleme apărării gazdelor.

ARBITRUL ÎNTÎLNIRII: **Gheorghe Popovici** (București).

POLITEHNICA TIM. (11-12) — JIUL (16)

ULTIMELE REZULTATE DIRECTE: cele 2 echipe nu s-au întîlnit în campionat în ultimii ani, întrucît Poli a activat în Divizia B.

ULTIMELE PREGĂTIRI. Studenții s-au antrenat zilnic după partida cu Dinamo. Joi au susținut un amical cu **Electromotor Timișoara** (Divizia C). Scor: 6—0 (3—0) prin golurile înscrise de Bojin (3), Bungău, Surdan și Floareș. Antrenorul Ion Ionescu ne-a declarat că va menține formația din jocul cu **Dinamo.** Jiul s-a pregătit și ea intens. Joi și vineri echipa din Petroșani a stat la Lugoj unde a și susținut un joc amical cu Divizionara B, Vulturii textila, pe care a învins-o cu 2—1 (1—1) prin golurile marcate de **Libardi** și **Stan,** respectiv **Apetrei.** În linia de mijloc a minerilor reintră Stocker care a efectuat etapa de suspendare.

ARBITRUL PARTIDEI: **V. Grigorescu** (Craiova).

„U" CLUJ (9) — C.F.R. CLUJ (13-14)

ULTIMELE REZULTATE DIRECTE: 1970—1971: 1—1 și 1—2; 1971—1972: 1—0 și 1—0; 1972—1973: 2—2 și 1—2.

Programul celor două echipe clujene, care se întîlnesc duminică într-un derby de mare interes și tradiție, a fost aproape identic în ultima săptămînă. După meciul de la Reșița, unde formația studențească a făcut un joc bun, antrenorul **S. Avram** a continuat pregătirea cu antrenamente zilnice. Mulțumit de felul cum a evoluat echipa sa într-un meci în care, totuși, a fost învinsă, se pare că Avram va menține aceeași formulă de alcătuire a formației. La C.F.R., s-au făcut antrenamente tot în fiecare zi, dar s-au efectuat cîte două ședințe de pregătire. **Dr. C. Rădulescu,** conștient probabil de faptul că s-a rămas în urmă cu pregătirea, a planificat antrenamente intense și dese controale medicale. Nici la C.F.R. nu se anunță modificări în formație, **Petrescu** (fractură de deget, picior în ghips) rămînînd tot pe tușă.

ARBITRUL PARTIDEI: **V. Pădureanu** (București).

STEAGUL ROȘU (10) — A.S.A. (15)

ULTIMELE REZULTATE DIRECTE: 1971—1972: 3—1 și 1—3; 1972—1973: 5—1 și 0—1.

Tradiția întîlnirilor dintre cele două echipe indică avantajul hotărîtor al terenului propriu. Stegarii au cîștigat cu regularitate — uneori chiar detașat — la Brașov, în fața militarilor mureșeni. Ceea ce însă nu-l scutește pe antrenorul **N. Proca** de grijile meciului de duminică, în vederea căruia pregătirile din cursul acestei săptămîni s-au desfășurat sub semnul seriozității maxime și al dorinței unanime de victorie. În privința formației, brașovenii contează, în general, pe același unsprezece, care a evoluat și în etapa precedentă la Cluj, adică: **Adamache — Anghelini, Jenei, Olteanu, Rusu — Cadar, Mateescu — Anghel, Pescaru, Gherghelu, Györfi.** În schimb **A.S.A.,** revenită în țară joi, după meciul cu **Lokomotiv Sofia,** are unele probleme de echipă, pe care însă antrenorii speră să le rezolve pînă la jocul de mîine. În vederea unei comportări cît mai bune.

ARBITRUL PARTIDEI: **Vasile Topan** (Cluj)

S. C. BACĂU (18) — C. S. M. REȘIȚA (5)

ULTIMELE REZULTATE DIRECTE: În ediția 1970—71 și 1971—72, C.S.M. Reșița a activat în Divizia B. 1972—1973: 2—0 și 1—1.

Băcăuanii nu se împacă cu gîndul ocupării ultimului loc în clasament. Toată săptămîna au efectuat cîte două antrenamente zilnice. Joi, au susținut la Bacău un „amical" cu formația de Divizia B Ceahlăul P. Neamț, pe care au întrecut-o cu 5—2. Autorii golurilor: **Munteanu** (3), **Dembrovschi** și **Duțan.** A fost folosit unsprezece care va fi utilizat și în meciul de mîine, adică: **Ghiță — Margasoiu, Catargiu, Velicu, Volmer — Hrițcu, Duțan — Pană, Dembrovschi, Munteanu, Băluță.** Miercuri seară, reșițenii s-au reîntors din Iugoslavia unde au jucat cu echipa de Divizia B, **Dinamo Pancevo,** iar vineri dimineață ei au plecat spre Bacău. Antrenorul I. Reinhardt intenționează să folosească formația: **Ilieș — Rednic, Georgevici, Kiss, Kafca — Pușcaș, Beldeanu — Atodiresei, Voinea, D. Popescu (Căprioru), Florea.**

ARBITRUL PARTIDEI: **Gh. Manole** (Constanța)

OLIMPIA ORADEA A JUCAT LA DEBREȚIN

Olimpia Oradea a jucat în această săptămînă la Debrețin (Ungaria), unde a întîlnit formația locală D.M.T.E., din Divizia B. Fotbaliștii orădeni au învins cu 3—2 (2—1).

Golurile formației orădene au fost înscrise de **Stan, Jiroș** și **Dönggölö.**

(I. GHIȘA — corespondent județean)

LA TÎRGOVIȘTE „MEMORIALUL CONSTANTIN TABĂRCEA"

C.S. Tîrgoviște a organizat un turneu de fotbal, **„Memorialul Constantin Tabarcea"**, la care au participat echipele de tineret ale cluburilor **Rapid București și Petrolul Ploiești, divizionara B din Tîrgoviște și Gorna Oreahovița** (Bulgaria).

Rezultatele înregistrate în primele meciuri: **C.S. Tîrgoviște — Rapid 5—2 (4—1), Petrolul — Gorna Oreahovița 1—0 (1—0).**

Finala va avea loc la 10 octombrie între **C.S. Tîrgoviște** și **Petrolul. (M. AVANU — coresp. jud.)**

TRAGEREA SPECIALĂ LOTO — 9 OCTOMBRIE 1973

Se atribuie:

- Cîștiguri de cîte 100.000 lei din care un autoturism DACIA 1300 plus diferența în numerar;
- Autoturisme DACIA 1 100;
- Excursii de cîte 2 locuri și un loc la Brașov cu petrecerea Revelionului;
- Premii în bani.

Procurați-vă din vreme bilete!

NUMERELE EXTRASE LA TRAGEREA LOTO DIN 5 OCTOMBRIE 1973

EXTRAGEREA I: 86 54 1 33 75

EXTRAGEREA a II-a: 90 25 6 18 37 88 78 60 67

FOND GENERAL DE PREMII: 880.834 lei

Plata premiilor se va face în Capitală începînd din 13 octombrie pînă la 5 decembrie; în țară începînd din 17 octombrie pînă la 5 decembrie 1973 inclusiv.

Rubrică redactată de LOTO-PRONOSPORT

CLASAMENTUL LA ZI

1. UNIV. CRAIOVA	8	6	2	0	13— 4	14
2. F. C. Constanța	8	5	1	2	13— 7	11
3. Dinamo	8	5	1	2	15—11	11
4. Steaua	8	4	1	3	14— 9	9
5. C.S.M. Reșița	8	3	3	2	16—11	9
6. Politehnica Iași	8	4	0	4	8— 9	8
7. F. C. Argeș	8	3	2	3	11—12	8
8. Sportul studențesc	8	3	1	4	14—10	7
9. „U" Cluj	8	3	1	4	7— 6	7
10. Steagul roșu	8	3	1	4	7— 8	7
11—12. Politehnica Timișoara	8	3	1	4	6— 8	7
11—12. Petrolul	8	3	1	4	10—12	7
13—14. U.T.A.	8	3	1	4	6—11	7
13—14. C.F.R. Cluj	8	3	1	4	12—17	7
15. A. S. Armata Tg. Mureș	8	3	1	4	12—18	7
16. Jiul	8	2	2	4	11—12	6
17. Rapid	8	2	2	4	9—13	6
18. Sport club Bacău	8	3	0	5	9—15	6

PROGRAMUL ETAPEI A II-a DIN CUPELE EUROPENE LA FOTBAL

Ieri, la Zürich, în sala de festivități a hotelului Atlantis a avut loc tragerea la sorți pentru etapa a doua a cupelor europene la fotbal. (În C.C.E. și „Cupa Cupelor" — optimi de finală, iar în „Cupa U.E.F.A." — 16-imi de finală).

Echipele românești rămase în competiție vor avea adversare redutabile.

În C.C.E., DINAMO BUCUREȘTI va întîlni pe campioana Spaniei ATLETICO MADRID, iar în „Cupa U.E.F.A.", UNIVERSITATEA CRAIOVA va fi opusă cunoscutei formații STANDARD LIÈGE. Dinamoviștii bucureșteni susțin primul joc (24 octombrie) pe teren propriu, în timp ce Universitatea Craiova va juca la aceeași dată, în deplasare, la Liège. Meciurile retur sînt programate (în toate competițiile) la 7 noiembrie.

În această etapă a întrecerilor sorții au decis cîteva partide deosebit de atractive, printre care amintim întîlnirile : Bayern München — Dynamo Dresda, Steaua roșie Belgrad — F. C. Liverpool, Ajax Amsterdam — T.S.K.A. Sofia (în C.C.E.), Borussia Mönchengladbach — Glasgow Rangers (în „Cupa Cupelor)" și Lokomotive Leipzig — Wolverhampton Wanderers, Dinamo Tbilisi — O.F.K. Belgrad (în „Cupa U.E.F.A.").

Iată programul complet al întîlnirilor din etapa a II-a :

CUPA CAMPIONILOR EUROPENI

BAYERN MÜNCHEN	— DYNAMO DRESDA
STEAUA ROȘIE BELGRAD	— F. C. LIVERPOOL
F. C. BRUGES	— F. C. BASEL
SPARTAK TRNAVA	— ZARIA VOROȘILOVGRAD
DINAMO BUCUREȘTI	— **ATLETICO MADRID**
CELTIC GLASGOW	— VEJLE B.K. COPENHAGA
AJAX AMSTERDAM	— T.S.K.A. SOFIA
BENFICA LISABONA	— UJPESTI DOZSA

CUPA CUPELOR

BORUSSIA MÖNCHENGLADBACH	— GLASGOW RANGERS
SPORTING LISABONA	— F. C. SUNDERLAND
BANIK OSTRAVA	— F. C. MAGDEBURG
BEROE STARA ZAGORA	— ATLETICO BILBAO
F. C. ZÜRICH	— MALMOE F.F.
OLYMPIQUE LYON	— P.A.O.K. SALONIC
A. C. MILAN	— RAPID VIENA
BRANN BERGEN	— GLENTORAN BELFAST

CUPA U.E.F.A.

LEEDS UNITED	— HIBERNIAN EDINBURG
IPSWICH TOWN	— LAZIO ROMA
V.f.B. STUTTGART	— TATRAN PRESOV
FORTUNA DÜSSELDORF	— ADMIRA WACKER VIENA
LOKOMOTIVE LEIPZIG	— WOLVERHAMPTON WANDERERS
F. C. ABERDEEN	— TOTTENHAM HOTSPUR
VITORIA SETUBAL	— RACING WHITE BRUXELLES
LOKOMOTIV PLOVDIV	— HONVED BUDAPESTA
FEYENOORD ROTTERDAM	— GWARDIA VARȘOVIA
DINAMO KIEV	— B. K. 03 COPENHAGA
DINAMO TBILISI	— O.F.K. BELGRAD
STANDARD LIÈGE	— **UNIVERSITATEA CRAIOVA**
O.G.C. NICE	— FENERBAHCE ISTANBUL
OLYMPIQUE MARSEILLE	— F. C. KÖLN
RUCH CHORZOW	— F. C. CARL ZEISS JENA
PANACHAIKI PATRAS	— TWENTE ENSCHEDE

ATLETICO MADRID

Atletico Madrid — care la sfîrșitul sezonului trecut a intrat în posesia celui de al 7-lea titlu de campioană a Spaniei — este, indiscutabil, una dintre cele mai cunoscute echipe iberice. Victoria de anul trecut, obținută la potou, după o luptă acerbă cu Real, C.F. Barcelona și Espanol, a probat marea putere de luptă și talentul jucătorilor antrenorului vest-german Max Merckel. Imediat după victorie, Merckel a fost... destituit, datorită unor declarații „neprotocolare" la adresa conducerii clubului, actualul antrenor al echipei fiind spaniolul **Juan Carlos Lorenzo.**

În ciuda unei calificări dificile în primul tur, Atlético Madrid este fruntașă în campionatul Spaniei, posedînd totodată cîțiva jucători de mare clasă, ca **Adelardo, Luis, Garate** sau **Irureta**, toți internaționali A.

În primul tur al C.C.E.: **Atletico Madrid — Galatasaray Istanbul 0—0 și 1—0** (ultimul meci în deplasare).

STANDARD LIÈGE

Încheiat în vară cu o surpriză, campionatul belgian nu a mai avut drept campioană pe nici una dintre cele două „mari" ale fotbalului din țara lui Van Himst — Anderlecht sau Standard Liège — ci pe o echipă care recucerea după 35 de ani titlul, F.C. Bruges. Pe locul al doilea a terminat Standard, care însă imediat a hotărît să se întărească cu cîțiva jucători noi, printre care și iugoslavul Bukal, fost titular al echipei naționale. Bukal era al... patrulea jucător iugoslav în echipa din Liège, astăzi atacul lui Standard (în formula 4—3—3), arătînd astfel : **Musovici, Bukal, Rora...,** și asta în vreme ce antrenorul formației este tot un iugoslav, **Markovici.**

Printre ceilalți jucători foarte cunoscuți ai multiplei campioane a Belgiei, îi găsim pe portarul echipei naționale, **Piot** și căpitanul ei, **Van Moer,** apoi **Dewalque, Dolmans, Seemeling,** toți internaționali.

În primul tur : **Standard Liège — Ards Belfast 2—3 și 6—1.**

ȘTIRI DIN FOTBAL

La 31 octombrie, la Barcelona, o selecționată de fotbal a Europei va întîlni selecționata Americii de Sud. Acest meci, care este organizat de federația internațională de fotbal (F.I.F.A.), stîrnește un mare interes în rîndul amatorilor de fotbal de pretutindeni. Formația europeană va cuprinde cîteva „vedete", printre care **Bobby Moore** (Anglia), **Johann Cruyff** (Olanda), **Mazzola** (Italia), **Beckenbauer** (R. F. Germania), **Eusebio** (Portugalia), **Edstroem** (Suedia) și **Viktor** (Cehoslovacia).

★

Helmut Schön, selecționerul unic al echipei reprezentative de fotbal a R. F. Germania, a alcătuit lotul de jucători în vederea întîlnirilor amicale cu selecționatele Austriei (10 octombrie, la Hanovra) și Franței (13 octombrie, la Gelsenkirchen). Din lot fac parte, printre alții, Kleff, Beckenbauer, Höttges, Vogts, Grabowski, Overath, Netzer, Müller etc.

TURNEUL INTERNAȚIONAL DE BOX DE LA BERLIN

ȘTEFAN BOBOC ȘI ILIE TÎRÎLĂ S-AU CALIFICAT ÎN SEMIFINALE

BERLIN, 5 (prin telefon de la trimisul nostru).

Întrecerile turneului internațional de box, disputat la Dynamo Sporthalle din capitala R. D. Germane, au continuat cu ultimele două reuniuni dinaintea semifinalelor. În această zi au urcat treptele ringului și ceilalți 4 sportivi români, care nu evoluaseră miercuri : **Constantin Stanef** și **Ilie Tîrîlă** (în gala de la prînz), **Vasile Ivan** și **Marin Peia** (în cea de seară).

Constantin Stanef a început foarte decis lupta cu Bachfeld (R.D.G.), hotărît să încheie rapid conturile cu adversarul său. Dar, dorind să lovească puternic el a boxat contractat, rigid în prima repriză și loviturile sale năpraznice nu și-au atins ținta, Bachfeld fiind un foarte bun tehnician și mult mai înalt ca boxerul nostru. În ultimul rund, cînd Stanef s-a decis să schimbe tactica și a început să boxeze, el și-a surprins adversarul de două ori cu croșee de dreapta, dar fiind împiedicat prin țineri repetate — tolerate de arbitru — să-și valorifice situația favorabilă creată, n-a putut realiza victoria înainte de limită și a trebuit să se recunoască învins la puncte.

În partida imediat următoare, la categoria semimijlocie, au apărut în ring Agubo (Nigeria) și tînărul nostru reprezentant **Ilie Tîrîlă.** Partida a început în nota de dominare a sportivului nigerian, un boxer puternic, cu o statură atletică, care a pornit dezlănțuit la atac imediat după primul sunet de gong. **Tîrîlă** s-a apărat bine, s-a deplasat frumos și după un minut de luptă a expediat un croșeu de stînga în bărbia adversarului trimițîndu-l la podea. Acest șoc nu l-a temperat pe pugilistul nigerian decît pentru cîteva secunde. El a continuat să atace obligîndu-l pe român să accepte un schimb de lovituri dure. Resimțindu-se în urma lor, boxerul nigerian a slăbit ritmul în ultima repriză cînd **Ilie Tîrîlă** a speculat excelent situația și, cu repetate directe de dreapta, și-a trimis de trei ori consecutiv adversarul la podea obligîndu-l pe arbitrul de ring să oprească lupta pentru inferioritate.

În gala de aseară, **Vasile Ivan** a avut o evoluție excelentă în fața campionului polonez la categoria cocoș, **Krzystof Madej,** medaliat cu bronz la C.E. de la Belgrad. Meciul a fost strîns, spectaculos, iar reprezentantul nostru a manifestat o ușoară superioritate tehnică suficientă pentru obținerea deciziei. Cu toate acestea, cînd mai erau 5 secunde pînă la încheierea partidei, arbitrul de ring, a găsit de cuviință să-l avertizeze pe Vasile Ivan, deși cel care obstrucționa în acel timp era sportivul polonez. Această sancțiune a determinat pe 3 dintre cei 5 judecători să-l voteze cîștigător pe Madej.

La pană, Marin Peia a întîlnit chiar în primul meci pe campionul european **Ștefan Förster** (R.D.G.) de care a fost învins prin abandon în repriza secundă.

Și astfel, în semifinalele de sîmbătă vor fi prezenți și doi dintre cei șase boxeri români. **Ștefan Boboc** îl va întîlni pe **Niebudek** (Polonia) la semimuscă, iar **Ilie Tîrîlă** pe **Spilski** (R.D.G.) la semimijlocie.

Mihai TRANCĂ

EDIȚIA A XVIII-a A CAMPIONATULUI EUROPEAN DE BASCHET MASCULIN

O FINALĂ INEDITĂ: IUGOSLAVIA — SPANIA

● **Marea surpriză a competiției: Spania — U.R.S.S. 80-76!** ● **România va juca cu Franța pentru locurile 9-10**

BARCELONA, 5 (prin telefon, de la trimisul Agerpres, I. GOGA).

Finala ediției a XVIII-a a campionatului european de baschet masculin se va disputa, sîmbătă seara în Palatul sporturilor din localitate, între selecționatele Iugoslaviei și Spaniei. Este o finală imprevizibilă, dar care se înscrie, totuși, în nota dominantă a surprizelor furnizate de tentativele outsiderilor în fața echipelor favorite.

În semifinala susținută în fața formației U.R.S.S., deținătoarea titlurilor olimpic și continental, baschetbaliștii spanioli au realizat o victorie neașteptată : 80—76 (40—45) și vor juca finala cu reprezentativa Iugoslaviei, la rîndul ei învingătoare cu 96—71 (46—31) asupra Cehoslovaciei. Iată și celelalte rezultate ale semifinalelor : Italia — Israel 94—73 (51—33), Bulgaria — Turcia 76—67 (42—27), România — Grecia 89—78 (53—43), Franța — Polonia 67—60 (31—31). În partidele decisive pentru stabilirea clasamentului final, se vor disputa meciurile : Iugoslavia — Spania (pentru locurile 1—2), U.R.S.S. — Cehoslovacia (3—4), Bulgaria — Italia (5—6), România — Franța (9—10) și Polonia — Grecia (11—12).

În prima partidă disputată vineri, Israel a învins Turcia cu 96—78 (44—36), ocupînd locul 7 (Turcia locul 8). La încheierea ediției celelalte partide sînt în curs de desfășurare.

Partida Spania — U.R.S.S. a început în nota de dominare a sportivilor sovietici care, demonstrînd o bună precizie în aruncările la coș, conduceau în min. 16 cu un avans de 13 puncte. Gazdele și-au revenit și au redus din handicap (5 puncte la pauză), dar la reluare tot echipa U.R.S.S. este cea care domină și obține în min. 25 scorul de 55—44. Din acest moment s-a produs o neașteptată revenire a selecționatei Spaniei care, încurajată frenetic de cei peste 10.000 de spectatori, a înscris coș după coș și, în min. 35, a egalat : 70—70. În continuare, Buscato înscrie de la semidistanță și aduce pentru prima dată echipa sa în avantaj, iar Estrada, Santillana și Ramos marchează ultimele coșuri care consemnează succesul spaniolilor. Au înscris Brabender 20, Ramos 16, Buscato 16, Luyk 8, Estrada 8, Santillana 6, Rullan 4, Cabrera 2 pentru învingători, respectiv Paulauskas 19, S. Belov 14, Boloșev 12, S. Kovalenko 12, Edeșko 8, Miloserdov 7, Kovalenko 2, Pavlov 2.

În întîlnirea România — Grecia, după patru minute de joc echilibrat echipa țării noastre a avut permanent inițiativa și, cu Tarău și Oczelak în excelentă zi de coș, a învins clar. Au înscris pentru România : Tarău 30, Oczelak 19, Cernat 14, Popa 13, Chivulescu 5, Niculescu 4, Georgescu 2, Pîrșu 2 (Diaconescu — bolnav și Novac — accidentat, nu au fost folosiți). Pentru formația Greciei, cele mai multe puncte au fost marcate de Kastrinakis 18, Yatzoglos 16 și Gumas 14.

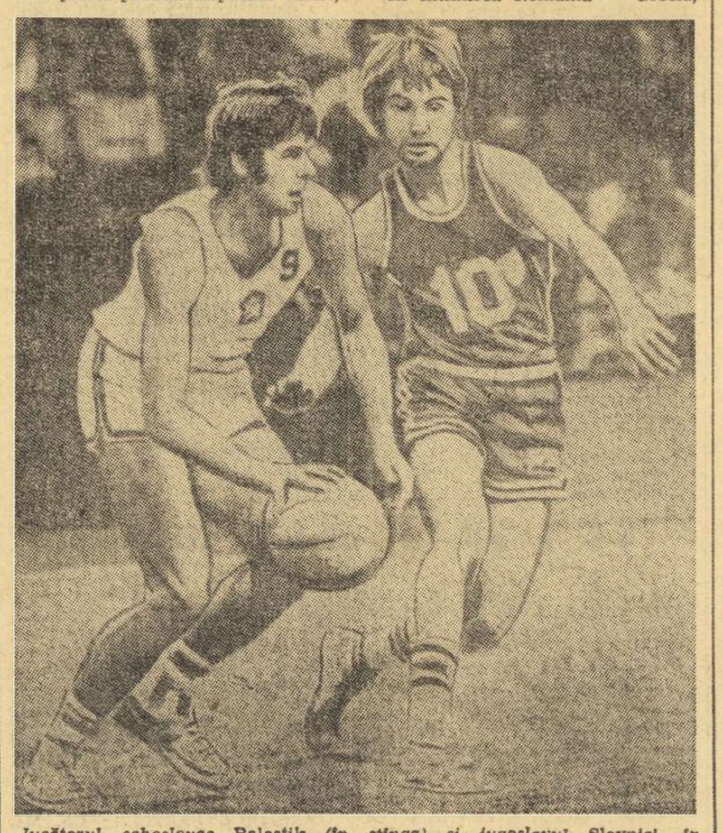

Jucătorul cehoslovac **Balastik** *(în stînga) și iugoslavul* **Slavnici**, *în timpul meciului dintre cele două selecționate.*

Telefoto : A. P. — AGERPRES

TURNEE DE TENIS

QUEBEC. — S-au disputat partide contînd pentru proba de dublu: Battrick, Stilwell — Borg, Norberg 6—2, 6—2; Ryan, Carpenter — Russell, Reid 7—6, 6—4; Carmichael, McMillan — Johansson, Svensson 6—2, 5—7, 6—3. Din turul II al probei de simplu, Mark Cox l-a întrecut cu 6—1, 6—1 pe Steve Faulk.

OSAKA. — Iată principalele rezultate înregistrate în primele tururi : Masters — Dell 6—3, 6—4; Kuki — Borowiak 7—6, 6—1; Sakai — Simpson 6—1, 6—2; Rosewall — Fletcher 6—7, 6—0, 6—2; Gorman — Sawamatsu 6—3, 7—6; Singh — Case 6—1, 6—0; Franulovici — Tanabe 6—3, 6—2 Kronke—Amritraj 6—7, 6—4, 7—6; Drysdale — Kamiwazumi 6—2, 6—2; Franulovici — Kronk 6—1, 6—2; Sakai — Stewart 6—1, 6—4.

COLOMBUS. — Tenismana americană Chris Evert a fost declarată cîștigătoarea turneului. În finală, Chris Evert urma să o întîlnească pe Margaret Court, care nu s-a putut prezenta la joc, fiind accidentată.

PHOENIX. — Favoritele au obținut victorii scontate: Billie Jean King a învins-o pe Laura Rossouw cu 6—2, 6—1, Françoise Durr a dispus cu 7—5, 6—3, 6—3 de Tory Fretz, iar Rosemary Casals a întrecut-o cu 6—3, 6—2 pe compatrioata sa Barbara Downs.

BALCANIADA DE TENIS DE MASĂ

AU ÎNCEPUT ÎNTRECERILE PE ECHIPE

SOMBOR 5 (prin telefon). În localitate au început întrecerile Balcaniadei de tenis de masă la care sînt prezenți sportivi din Bulgaria, Grecia, Iugoslavia, România și Turcia. Competiția a debutat cu disputele echipelor masculine și feminine.

Selecționata masculină a României a realizat o victorie facilă în primul meci : 5—1 cu Grecia (Gheorghe — Maniglas 2—1, Giurgiucă — Christodulatos 2—1, Doboși — Pristis 2—1, Gheorghe — Christodulatos 0—2, Doboși — Maniglas 2—0 și Giurgiucă — Pristis 2—1). În continuare sportivii noștri au întîlnit formația Bulgariei. De această dată ei au evoluat slab și au pierdut cu 2—5. Cele două puncte ale românilor au fost realizate de Doboși (2—0) și Giurgiucă (2—1) în fața lui Kitov. Pentru formația bulgară au punctat Damianov (2—1 cu Giurgiucă, 2—0 cu Gheorghe și 2—1 cu Doboși) și Ghencev (2—1 cu Gheorghe și Doboși).

Echipa feminină a țării noastre a întrecut fără dificultate pe cea a Greciei : 3—0 realizat de Lidia Ilie (2—0 cu Scrivanou), Lupu (2—0 cu Luka) și dublul Ilie — Luca (2—0 cu Scrivanou — Luka). În întîlnirea următoare, cu Bulgaria, Lidia Ilie a deschis scorul (2—0 cu Ranghelova), dar apoi s-au pierdut următoarele trei meciuri Lupu — Neikova 0—2, Ilie, Lupu — Ranghelova, Neikova 0—2 și Ilie — Neikova 0—2. Deci 3—1 pentru Bulgaria.

Alte rezultate : Iugoslavia — Bulgaria 5—1, Iugoslavia — Turcia 5—0 la băieți și Iugoslavia — Bulgaria 3—1 la fete.

SPORTUL ÎN LUME

După 5 zile de fructuoase dezbateri

CONGRESUL OLIMPIC ȘI-A ÎNCHEIAT LUCRĂRILE

CONGRES OLYMPIQUE VARNA 75

LE SPORT POUR UN MONDE DE PAIX

VARNA, 5 (prin telex, de la trimisul nostru).

Sub privirile avide de noutăți ale celor 200 de ziariști acreditați, timp de 5 zile, în Palatul sporturilor din Varna, 61 de membri ai Comitetului Internațional Olimpic, reprezentanții a 92 de Comitete naționale olimpice și a 26 de federații internaționale au dezbătut în cadrul Congresului olimpic probleme extrem de importante pentru viitorul sportului internațional. Încă înainte de prima frază muzicală care invita regulat prin megafoane pe participanți în sala congresului, scepticii au exprimat neîncrederea în posibilitățile de succes ale reuniunii. Astăzi, pocăiți, ei recunosc că s-au înșelat. Discutarea problemelor controversate într-un cadru atît de larg, cu intervenții originale și nu lipsite adesea de spirit polemic, a dat roade, de vreme ce la încheierea lucrărilor s-a considerat că este necesară continuarea seriei congreselor (fără a aștepta, desigur, trecerea altei jumătăți de secol). În 5 zile, firește, s-au revărsat asupra sălii torente de vorbe care, adunate și transcrise, vor încărca cu 7 kg de hîrtie valizele congresiștilor. Suplimentul de taxă de transport este însă justificat pentru cei ce au știut să nu se înece în marea de cuvinte și au extras esențialul.

Încă în prima zi de congres, reprezentantul federațiilor internaționale — Thomas Keller — a încercat un atac nesăbuit la autoritatea C.I.O., contestînd-o și prezicîndu-i sfîrșitul. Intervențiile ulterioare au restabilit adevărul și, în ultima zi, același orator a trebuit să recunoască, spășit, că singura soluție pentru continuarea propășirii mișcării olimpice este cooperarea strînsă a celor trei factori de bază. De altfel, documentul final al congresului menționează chiar la primul punct **„menținerea comisiei tripartite, sub conducerea președintelui C.I.O., ca o comisie permanentă a C.I.O."** Trebuie să înțelegem din aceasta că autoritatea asupra J.O. rămîne în seama C.I.O., dar că operațiunile practice de specialitate tehnică sau geografică vor fi efectuate prin conlucrarea fructuoasă a triumviratului C.I.O — C.N.O.—F.I.

Schimbul larg de opinii din cadrul Congresului a adus firește multe clarificări în probleme mult disputate. S-a convenit ca regula de admitere (celebrul paragraf 26, privind amatorismul) trebuie adaptată la cerințele zilei. Se conturează posibilitatea ca C.I.O. să stabilească doar limitele etice ale amatorismului, lăsînd C.N.O. și F.I. latitudinea să valorifice practic regula, ținînd seama de marea varietate a condițiilor sociale și tehnice la care sînt supuși candidații olimpici în diverse țări ale lumii și în diferitele ramuri sportive.

S-a recunoscut că problemele olimpice nu pot fi abordate făcînd abstracție de lumea sportivă în general, adică și de „sportul pentru toți". Nu e de mirare, în acest context, că în declarația finală, punctul 7 prevede că : **„Trebuie luat în considerare sprijinul guvernamental pentru dezvoltarea sportului în fiecare țară în parte".** În acest fel se leagă imaginea campionului olimpic, a grupei competitorilor de înaltă performanță, de masa anonimă dar nu lipsită de însemnătate a celor care naște pe viitorul recordman.

Tentativa de a anula însemnele mîndriei patriotice în incinta olimpică, a eșuat. Însuși președintele C.I.O., lordul Killanin, care se arătase partizan al interzicerii drapelelor și imnurilor, a declarat în cuvîntarea sa finală că a fost convins — prin argumentele și mulțimea vorbitorilor — de inutilitatea și injustețea unei asemenea încercări.

A fost evocată, nu fără îndreptățire, necesitatea ca toate organismele olimpice să țină un contact mai strîns cu sportivii, pentru a le cunoaște părerile, păsurile, interesele și năzuințele.

Un ultim cuvînt pentru delegația Comitetului Olimpic Român, care a marcat prezența activă la Varna, unde s-a distins prin intervențiile la tribună, prin propunerile prezentate și unanim apreciate, prin numeroasele întîlniri și schimburi de păreri cu delegațiile similare.

În ciuda scepticilor, a fost un congres util. Și deși vremea la Varna s-a mai întunecat, iar valurile Mării Negre devin tot mai furioase, cuvintele lordului Killanin sînt încă de actualitate : **„În această toamnă, putem privi cu încredere spre primăvară și viitorul Jocurilor Olimpice"!**

Victor BANCIULESCU

A ÎNCEPUT A 74-a SESIUNE C.I.O.

VARNA, 5 — Vineri dimineața, în sala de festivități a Hotelului Internațional din stațiunea Nisipurile de Aur, lîngă Varna, a avut loc deschiderea celei de a 74-a sesiuni anuale a Comitetului Internațional Olimpic. Pe agenda de lucru figurează, printre altele, fixarea definitivă a programului J.O. de la Montreal 1976.

CAMPIONATELE LUMII SUB SEMNUL SUPREMAȚIEI EUROPENE

● **La C.M. de la Havana, halterofilii europeni au cucerit opt din cele nouă titluri!**

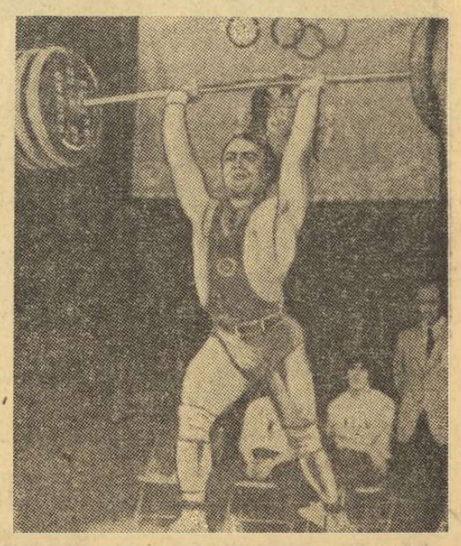

Halterofilul sovietic **M. Kirzhinov**, *campion al categoriei ușoare, în timpul unei încercări de la C.E. de la Madrid.*

Telefoto : A. P. — AGERPRES

Desfășurate nu de mult la Havana, campionatele mondiale de haltere au consemnat — pentru prima oară în istoria acestui aspru și dificil sport — superioritatea incontestabilă a reprezentanților Europei, detașați — ca performanțe și titluri — de halterofilii sosiți în capitala Cubei de pe celelalte continente,

Imaginara dispută dintre halterofilii europeni și cei ai „restului lumii" a fost tranșată, în termeni decisivi, în favoarea primilor, tabelul de onoare al lui „Palacio de Deportes" din Havana fiind mai mult decît grăitor în această privință : din cele nouă titluri puse în joc, europenii și-au adjudecat opt, doar iranianul **Nassiri** izbutind să devină campion al lumii, la categoria muscă. Comparația poate merge mai departe, menționînd că din cele 27 de medalii disputate la Havana, în cele nouă probe, 24 au poposit pe „bătrînul continent", în vreme ce restul de trei au fost cucerite de harterofili neeuropeni, „aurului" lui Nassiri adăugîndu-i-se „bronzul" japonezului **Miki**, la cocoș, și cel al cubanezului **Gonzalez**, la grea.

Dacă supremația halterofililor sovietici era oarecum previzibilă, ultimele ediții ale campionatelor lumii desfășurîndu-se sub semnul superiorității sportivilor din această țară, atunci trebuie să subliniem că Havana a constatat — sau mai bine zis, a confirmat — marele „salt" al halterofililor din Bulgaria, întorși acasă cu șase medalii, dintre care două de aur, cea cucerită de tînărul **Nedelcio Kolev** (20 de ani !) însemnînd totodată și un nou record mondial (337,5 kg).

La Havana, au fost stabilite șase noi recorduri mondiale : la „muscă" — Tojikojo (Japonia), 105,5 kg la smuls, și Nassiri (Iran), 140 kg la aruncat și 240 kg la total; la „cocoș" — Miki (Japonia) 117,5 kg la smuls și Kirov (Bulgaria), 257,5 kg la total; la semimijlocie — Kolev (Bulgaria), 337,5 kg la total. Clasamentul general pe națiuni : 1. U.R.S.S. — 96 p, 2. Bulgaria — 78 p, 3. Ungaria — 50 p, R.D. Germană, Polonia, Japonia — 35 p etc.

În ciuda afirmației că întrecerea din capitala Cubei n-a „dinamitat" ierarhiile prestabilite — halterofilii sovietici și-au trecut în palmares alte șase medalii de aur —, surprizele n-au lipsit la Havana. Au fost de notat, înainte de toate, multele încercări nereușite care au condus la eliminarea din competiție a multor sportivi cu renume. În această privință, comentatorii au menționat că începerea concursului cu proba de smuls continuă că constituie o problemă dificilă, îndeobște pentru competitorii cu un mai slab nivel tehnic. De asemenea, ca o surpriză poate fi privită apariția în prim planul „mondialelor" a mai multor sportivi creditați cu performanțe mai puțin spectaculoase pînă la această ediție a campionatelor lumii, urcarea pe podiumul de premiere a localnicului **Gonzalez** — al 12-lea halterofil al categoriei la J.O. de la München — fiind cotată drept o surpriză de proporții. La același capitol, specialiștii includ apariția în rîndul elitei mondiale a bulgarului **Ianov**, a românului **Ion Hortopan** — care, reamintim, a cucerit medalia de bronz la smuls (cat. muscă) — și a „mijlociului" **Wenzel** (R.D.G.), care a devenit vicecampion la categoria mijlocie.

DIN PRESA STRĂINĂ

Советский спорт

BRUTALITATEA N-ARE CE CĂUTA PE GAZON!

Fenomen general, acuzat în multe țări ale lumii, brutalitatea pe terenurile de fotbal este subiectul unui recent articol apărut în paginile ziarului moscovit „SOVIETSKI SPORT". Iată un citat din articolul amintit :

„Să zicem că, de exemplu, Mirzoev de la Spartak Moscova trece cu balonul dincolo de centrul terenului. Șergelașvili, de la S.K.A. Rostov pe Don, nu are cum să-l împiedice pe moscovit să se apropie și să tragă la poartă și atunci, printr-o intrare brutală, îl culcă la pămînt. Acesta este evident, un fault tactic, al cărui scop este salvarea porții de la un eventual gol. Într-un asemenea caz, arbitrii nu fac altceva decît să aplice regulamentul, așa cum este el, interpretînd oarecum mecanic prescripțiile acestuia.

Nu este vorba, însă, de o brutalitate obișnuită, ci de o ieșire nesportivă premeditată, care ar trebui pedepsită cu mult mai multă asprime. Dar nu numai arbitrii, care se dovedesc prea blînzi, sînt vinovați de o asemenea comportare a jucătorilor ; o mare vină revine și antrenorilor, care uneori aprobă o asemenea manieră de joc. Dacă lucrurile vor continua așa, atunci jocul periculos va putea să devină un fenomen general pe stadioanele noastre. Toți cei în măsură să stăvilească extinderea acestui nedorit fenomen pe terenurile de fotbal trebuie să-și unească forțele. Brutalitatea nu are ce căuta pe gazon!"

„RECORDURI" ÎN TRIBUNELE STADIOANELOR BRITANICE

The Daily Telegraph

Plecînd de la mult comentata scădere a numărului de spectatori prezenți în tribune la meciurile de fotbal ale sezonului trecut în Anglia, cotidianul „THE DAILY TELEGRAPH", care apare simultan la Londra și Manchester, publică în ultimele sale numere o succintă analiză a înregistrărilor din acest debut de sezon în fotbalul englez :

„Este un lucru cert, cei 17 096 de spectatori prezenți la meciul Stoke City — Ipswich Town, din etapa a 7-a a primei ligi, au constituit cea mai mică asistență înregistrată pînă acum în actuala ediție a campionatului. În aceeași zi, coincidența face să se fi înregistrat și cel mai mic număr de spectatori din întreaga ligă **(n.n. — diviziile I—IV)** din acest an, pentru o partidă, mai exact la meciul Workington — Lincoln : 1 190 de plătitori.

Trecînd la lucruri mai îmbucurătoare, vă asigurăm de satisfacția noastră față de faptul că cele două cifre înscrise mai sus nu sînt, se pare, decît excepții de la statistica primelor săptămîni de campionat în Anglia. Față de sezonul trecut, în aceeași perioadă, se înregistrează o creștere substanțială. La totalul de 581 857 de spectatori pînă în prezent, corespunde cifra de 24 566 plătitori în plus...

Această creștere se împarte în felul următor pe cele patru divizii : liga I — 15 434 ; liga a II-a — 2 382 ; liga a III-a — 719 ; liga a IV-a — 6 031 de spectatori suplimentari față de, reamintim, perioada corespunzătoare din sezonul trecut.

Surprinde, poate, faptul creșterii mai însemnate pentru a patra divizie, față de a treia și chiar a doua ligă... De altfel, duminica trecută, în liga a IV-a a Angliei s-a înregistrat recordul asistenței pentru sezonul în curs : 7 391 de spectatori prezenți la meciul Reading — Bury..."

CONCURS DE TIR LA BUDAPESTA

BUDAPESTA, 5 (Agerpres). — La Budapesta se desfășoară un concurs internațional de tir la care participă sportivi și sportive din mai multe țări printre care și România.

În proba de armă liberă calibru redus (60 focuri) — poziția culcat, victoria a revenit țintașului sovietic Lutșnikov cu 594 puncte. Pe locurile următoare s-au clasat Pojakov (U.R.S.S.) și Gheorghe Adam (România) — ambii cu cîte 591 puncte.

Proba feminină de pistol standard s-a încheiat cu victoria sportivei sovietice Dmitrieva — 587 puncte, secundată de compatrioata sa Zaharikova — 581 puncte. Pe locul trei s-a situat Ana Butu (România) — 574 puncte.

TELEX • TELEX • TELEX • TELEX

Orașul Ruse a găzduit întîlnirea internațională amicală de box dintre selecționatele de tineret ale Bulgariei și R.D. Germane. Tinerii pugiliști din R. D. Germană au obținut victoria cu scorul de 7—4.

■

Meciul internațional de gimnastică, desfășurat în localitatea vest-germană Ruesselsheim, între selecționatele masculine ale R.F. Germania și Poloniei s-a încheiat cu scorul de 550.70—547,45 puncte în favoarea gazdelor. La individual, pe primul loc în clasament s-a situat vest-germanul **Eberhard Gienger** — 112.50 puncte, urmat de polonezul Andrzej Szajna — 111,40 puncte.

■

Cursa ciclistă internațională, desfășurată la Bologna, a fost cîștigată de rutierul italian Franco Bitossi, cronometrat pe distanța de 222 km în 5h 19:30 — medie orară de 41.690 km. În același timp cu învingătorul a sosit un pluton de 20 de concurenți, printre care se aflau italienii Bergamo (clasat pe locul doi), Paolini, Motta și Felice Gimondi, spaniolii Lasa, Perurena, suedezul Gösta Petterson și belgianul Roger de Vlaeminck.

■

În localitatea franceză Saint Nom la Bretache se desfășoară în prezent cea de-a 4-a ediție a „Turneului campionilor" la golf. După prima zi de întrecere, în clasament conduce americanul Johnny Miller cu 68 puncte, urmat de spaniolul Valentin Barrios — 69 p. Charles Coody (SUA) — 70 p și Jean Garaialde (Franța) — 71 p. Campionul american G. Palmer, unul din marii favoriți ai competiției, se află pe locul 8, cu 74 p.

Redacția și administrația ; București, str. Vasile Conta nr. 16 ; telefoane: centrală 11.10.05, secția corespondenți 11.51 09, interurban 72 și 286 ; telex : sportrom buc. 180. Tiparul „I. P. „Informația" București 10.368

ÎNCHEIEREA VIZITEI PREȘEDINTELUI REPUBLICII INDIA, VARAHAGIRI VENKATĂ GIRI

Simbătă, 6 octombrie, s-a încheiat vizita oficială pe care președintele Republicii India, dr. Varahagiri Venkata Giri, împreună cu soția sa, Sarasvathi Giri, a întreprins-o în țara noastră, la invitația președintelui Consiliului de Stat, tovarășul Nicolae Ceaușescu, și a tovarășei Elena Ceaușescu.

Desfășurată pe parcursul a trei zile, vizita solului poporului indian în țara noastră, convorbirile avute cu șeful statului român au constituit un moment de înaltă semnificație în relațiile tradiționale de prietenie și colaborare româno-indiene. Ea a permis șefului statului indian să ia un contact direct cu realitățile României socialiste, să aprecieze sentimentele de prietenie pe care poporul român le nutrește față de poporul indian.

Convorbirile dintre cei doi șefi de stat, desfășurate într-o atmosferă de cordialitate și înțelegere, au consemnat progresul constant al cooperării și colaborării româno-indiene, permițînd totodată identificarea unor noi domenii și căi pentru dezvoltarea și mai accentuată a legăturilor multilaterale reciproce, afirmarea hotărîrii comune de a promova conlucrarea țărilor noastre în viața internațională, în folosul ambelor popoare, al cauzei păcii, destinderii și înțelegerii în lume.

De la reședința oficială, distinșii soli ai poporului indian au fost însoțiți de tovarășul Nicolae Ceaușescu și tovarășa Elena Ceaușescu, de tovarășul Ion Gheorghe Maurer și tovarășa Elena Maurer, precum și de alte persoane oficiale.

La sosire pe aeroport, cei doi șefi de stat sînt aclamați călduros de mii de bucureșteni.

Aerogara era împodobită sărbătorește. Sînt arborate drapelele de stat ale României și Indiei. Deasupra salonului oficial se aflau portretele președintelui Nicolae Ceaușescu și președintelui V. V. Giri. Pe două mari pancarte sînt înscrise în limbile română și hindi urările „Trăiască prietenia și solidaritatea dintre poporul român și poporul indian" !, „Trăiască pacea și prietenia între popoare" !

La aeroport au venit, pentru a saluta la plecare pe înalții oaspeți, Gheorghe Cioară, primarul general al Capitalei, Mihai Dalea, președintele Consiliului Central al Uniunii Generale a Sindicatelor, Ion Pătan, vicepreședinte al Consiliului de Miniștri, Ion Ioniță, ministrul apărării naționale, alți membri ai guvernului, conducători ai unor instituții centrale, generali.

Erau prezenți Petre Tănăsie, ambasadorul României în India, V. N. Ahuja, ambasadorul Indiei la București, precum și șefi ai misiunilor diplomatice acreditați în țara noastră.

Pe aeroport se află aliniată o gardă militară care prezintă onorul. Se intonează imnurile de stat ale României și Indiei, în timp ce, în semn de salut, se trag 21 de salve de artilerie.

Președintele Nicolae Ceaușescu și președintele V. V. Giri salută drapelul României și trec apoi în revistă garda de onoare.

Președintele Republicii India și soția sa îi salută pe șefii misiunilor diplomatice și persoanele oficiale române, răspund călduros aplauzelor cetățenilor capitalei veniți la aeroport.

La scara avionului, înalții oaspeți își iau rămas bun de la tovarășul Ion Gheorghe Maurer, președintele Consiliului de Miniștri, și tovarășa Elena Maurer, de la tovarășii Miron Constantinescu, vicepreședinte al Consiliului de Stat, Constantin Stătescu, secretarul Consiliului de Stat, George Macovescu, ministrul afacerilor externe.

Președintele V. V. Giri și soția sa, Sarasvathi Giri, își iau apoi rămas bun, cu deosebită cordialitate, de la președintele Nicolae Ceaușescu și tovarășa Elena Ceaușescu. Cei doi șefi de stat s-au îmbrățișat cu căldură.

Președintele Indiei își exprimă speranța că îl va întîlni din nou, în curînd, în India, pe președintele Ceaușescu.

Sper că veți păstra o amintire plăcută vizitei în țara noastră — răspunde președintele Consiliului de Stat. Ne vom revedea cu plăcere în India, dar și în România.

Un grup de pionieri oferă flori președintelui Nicolae Ceaușescu și tovarășei Elena Ceaușescu, președintelui V. V. Giri și soției sale.

Din ușa avionului, înalții oaspeți răspund cu multă căldură salutărilor celor prezenți.

La ora 9,30, avionul prezidențial decolează, fiind însoțit pînă la frontieră de o escadrilă de avioane ale Forțelor armate române, care formează o escortă de onoare.

PROLETARI DIN TOATE ȚĂRILE, UNIȚI-VĂ !

Sportul

ZIAR AL CONSILIULUI NAȚIONAL PENTRU EDUCAȚIE FIZICĂ ȘI SPORT

ANUL XXIX — Nr. 7 556 | 4 PAGINI 30 BANI | Duminică 7 octombrie 1973

Astăzi, în Divizia A, la fotbal

O ETAPĂ ECHILIBRATĂ DOMINATĂ DE CUPLAJUL INTERBUCUREȘTEAN

Astăzi, pe opt stadioane din țară, jocurile etapei a IX-a a Diviziei A marchează trecerea în a doua parte a turului campionatului. Privind, cu atenție, alcătuirea programului observăm că majoritatea partidelor sînt echilibrate, prezentînd importanță pentru configurația clasamentului. Este și motivul pentru care nutrim speranța că jocurile acestei etape ne vor da ocazia să urmărim întîlniri viu disputate. Cum pare a fi, cea de la Arad, dintre **U.T.A.** și **Universitatea Craiova.** Va fi o reeditare a ultimului act din campionatul trecut, a acelei dramatice întîlniri ? Studenții craioveni, neînvinși pînă acum, vor căuta să-și consolideze poziția de lider, avînd și suportul moral al calificării în turul al doilea al Cupei U.E.F.A.

In Capitală, cuplajul echipelor bucureștene (**Rapid — Dinamo** și **Sportul studențesc — Steaua**) este așteptat, ca de obicei, cu mult interes. Indiferent de poziția în clasament pe care o ocupă cele patru formații, întîlnirile dintre ele ne-au oferit de fiecare dată dispute pline de neprevăzut. Pe litoral, **F.C. Constanța,** constantă în evoluțiile de pînă acum, primește replica lui **F.C. Argeș,** formație dornică de reabilitare după insuccesul de miercuri, cu Fenerbahce. Dar cu ce sînt mai prejos, meciurile **Steagul roșu — A.S.A. Tg. Mureș, Politehnica Timișoara — Jiul, S. C. Bacău — C.S.M. Reșița** sau **Petrolul — Politehnica Iași** ? Ca să nu mai vorbim de derbyul clujean, „U" — **C.F.R.** Dintre toate aceste formații, cea mai avidă după puncte este S.C. Bacău, deținătoarea lanternei roșii, poziție neobișnuită pentru echipierii lui Dembrovschi. Din răsputeri, vor lupta Jiul și A.S.A. Tg. Mureș, la Timișoara, și, respectiv, Brașov, în dorința obținerii măcar a unei remize, necesară ameliorării situației lor destul de precare. Conform tradiției, partida de la Cluj va stîrni ambiții în ambele tabere. In meciul de la Ploiești, dintre Petrolul și Politehnica Iași, gazdele dețin prima șansă, mai ales că actualii elevi ai lui Ilie Oană, nu au acumulat, pînă acum, nici un punct în deplasare.

Așadar, o etapă cu destule semne de întrebare în care avantajul terenului ar putea fi anulat de puterea de luptă a oaspeților, armă care, nu o dată, a anihilat superioritatea tehnică a unor formații pronosticate învingătoare.

CLASAMENTUL

1.	UNIV. CV.	8	6	2	0	14—4	14
2.	F.C. Constanța	8	5	1	2	13—7	11
3.	Dinamo	8	5	1	2	15—11	11
4.	Steaua	8	4	1	3	14—9	9
5.	C.S.M. Reșița	8	3	3	2	16—11	9
6.	Polit. Iași	8	4	0	4	8—9	8
7.	F.C. Argeș	8	3	2	3	11—12	8
8.	Sp. studențesc	8	3	1	4	14—10	7
9.	„U" Cluj	8	3	1	4	7—6	7
10.	Steagul roșu	8	3	1	4	7—8	7
11—12.	Polit. Tim.	8	3	1	4	6—8	7
11—12.	Petrolul	8	3	1	4	10—12	7
13—14.	U.T.A.	8	3	1	4	6—11	7
13—14.	C.F.R. Cluj	8	3	1	4	12—17	7
15.	A.S.A. Tg. M.	8	3	1	4	12—18	7
16.	Jiul	8	2	2	4	11—12	6
17.	Rapid	8	2	2	4	9—13	6
18.	S.C. Bacău	8	3	0	5	9—15	6

IATĂ PROGRAMUL JOCURILOR DE AZI

BUCUREȘTI :	RAPID (stadionul „23 August", ora 15,30)	— DINAMO
BUCUREȘTI :	SPORTUL STUDENȚESC (stadionul „23 August", ora 17,20)	— STEAUA
BRAȘOV :	STEAGUL ROȘU	— A.S.A. ARMATA TG. MUREȘ
TIMIȘOARA :	POLITEHNICA	— JIUL
CLUJ :	UNIVERSITATEA	— C.F.R.
PLOIEȘTI :	PETROLUL	— POLITEHNICA IAȘI
BACĂU :	SPORT CLUB	— C.S.M. REȘIȚA
ARAD :	U.T.A.	— UNIVERSITATEA CRAIOVA

Ora de începere a tuturor jocurilor din provincie : 15,30.

„Secvență" dintr-o partidă Steagul roșu — A. S. Armata Tg. Mureș, disputată în returul campionatului trecut la Brașov

Foto : S. BAKCSY

Astăzi pe stadionul Republicii

DESCHIDEREA FESTIVĂ A ANULUI SPORTIV ȘCOLAR ȘI UNIVERSITAR

● La eveniment participă peste 6000 de tineri, fruntași în mișcarea noastră sportivă ● Demonstrații de gimnastică, ciclism, carturi și aeromodele ● Cei mai buni atleți studenți din București și Varșovia, într-o pasionantă întrecere!

Astăzi, stadionul Republicii din Capitală a îmbrăcat din nou straie de sărbătoare. Prilejul — deschiderea anului sportiv școlar și universitar. Altfel spus, o mult așteptată reîntîlnire cu tineri studioși, care sînt totodată exponenți de frunte ai mișcării noastre sportive. Aceasta, fiindcă festivitatea de pe stadionul Republicii va fi punctată, în jurul orei 9,30, după semnalul trompeților, pionieri și elevi din școli militare — de o grandioasă defilare : **mai bine de 6 000 de elevi din școlile generale, școlile sportive și profesionale, licee și cluburi sportive, copii și tineri care s-au afirmat în perimetrul marii performanțe, mulți dintre ei medaliați olimpici sau mondiali, campioni ai țării în diverse discipline.**

La ora 10, pe stadion își va face apariția ștafeta ciclistă a elevilor și studenților din Capitală care va da citire mesajului adresat conducerii de partid și de stat. Mesajul cuprinde un angajament solemn pe care tineretul studios din Capitală și-l ia, de a da viață Hotărîrilor Plenarei C.C. al P.C.R. din 18—19 iunie a.c. cu privire la îmbunătățirea și perfecționarea învățămîntului, totodată pentru a obține noi și noi succese la carte și în sport.

In continuare, de la ora 10,30 vor avea loc demonstrații de gimnastică sportivă și acrobatică executate de reprezentanți ai Liceului nr. 35, clubului sportiv „Cutezătorii", Școlii sportive nr. 2, I.E.F.S., Clubului sportiv școlar, Școlii sportive experimentale „Viitorul" și clubului sportiv Dinamo. Concomitent se vor desfășura două probe atletice — 1 500 m fete și 2 000 m băieți.

De la ora 10,45, demonstrații de ciclism cu participarea tinerilor de la școlile sportive nr. 1 și nr. 2 și ai cluburilor Dinamo, Steaua, Olimpia și Voința.

În jurul orei 11, o ștafetă aplicativă. O vor susține elevi și studenți, care participă la acțiunea de pregătire a tineretului pentru apărarea patriei. Apoi, o demonstrație de carturi și aeromodele.

Momentul final al festivității îl va prilejui întîlnirea atletică internațională dintre **C. A. Universitar București** și **A.Z.S. Varșovia.** Printre concurenți, numeroși atleți din lotul olimpic al României precum și reprezentanți ai lotului republican.

În totul, un program deosebit de atractiv, cu o notă de inedit, care va impresiona plăcut asistența...

Agenda

ACTIVITĂȚII SPORTIVE DE MASĂ

În comuna Voluntari, cicloturismul a devenit o pasiune constantă a elevilor. Iată un aspect premergător plecării într-o cursă

„CUPA DIANA" LA ATLETISM ȘI HANDBAL

Stadionul Tineretului din Capitală a găzduit etapa pe municipiu a popularei competiții, aflată anul acesta la a doua sa ediție, intitulată „Cupa Diana". Întrecerile s-au desfășurat la două discipline sportive : atletism (triatlon) și handbal. O foarte bună comportare au avut sportivele de la Filatura Dacia din sectorul 8, care s-au impus, atît la atletism cît și la handbal. Demnă de menționat este și performanța **Ecaterinei Voicilă** (Dacia) care a ocupat primele locuri la toate cele trei probe : aruncarea mingii de oină, lungime, viteză. Pe locurile următoare s-au clasat **Florica Soresecu** (Dacia) și **Elena Pamfil** (I.O.R.) la aruncarea mingii de oină, **Cristina Țigan** (Confecția) și **Geta Staicu** (P.T.T.R.) la lungime, **Maria Vasilescu** (Libertatea), **Maria Drăbșan** (Dacia), **Alexandra Vilcu** (Dacia) și **Ecaterina Badea** (I.O.R.) la 60 m. În urma meciurilor de handbal, reprezentativele sectoarelor 7 și 8 s-au calificat în etapa următoare. Reamintim că luni, pe patru stadioane — Electra, Fundeni, Electromagnetica și Metalul — se vor disputa meciurile de fotbal din cadrul turneului final al Cupei Diana. **(Rd. T.).**

LA GALAȚI S-A INAUGURAT UN NOU COMPLEX SPORTIV

La Galați, în prezența tovarășului Constantin Dăscălescu, prim-secretar al Comitetului județean al P.C.R., a fost inaugurat, ieri dimineață, un mare complex sportiv al tineretului. Amplasat într-o zonă de mare fluență, la intersecția a trei microraioane ale Țiglinei, noua bază a fost în întregime realizată prin munca patriotică, desfășurată cu entuziasm de mii de tineri de la școlile, întreprinderile și instituțiile gălățene.

Pe cei 55 000 m.p. s-au amenajat un teren de fotbal, cinci terenuri de tenis de cîmp, terenuri de handbal, volei, baschet, piste de alergări și sectoare de atletism. De asemenea, complexul dispune de o tribună, vestiare și alte instalații auxiliare.

Prin darea în folosință a acestui frumos spațiu destinat mișcării în aer liber, sportului din acest oraș i se deschid noi perspective de dezvoltare, confirmîndu-se, astfel încă o dată, grija și preocuparea organelor locale pentru ridicarea pe noi trepte a mișcării sportive din municipiu.

T. SIRIOPOL, coresp. județean

PESTE 100 ECHIPE DE FOTBAL SĂTEȘTI ANGRENATE ÎN CAMPIONATELE JUDEȚULUI IALOMIȚA

Considerîndu-se că fotbalul este o cale cît se poate de bună pentru ca sportul și educația fizică să cîștige noi poziții în rîndul tinerilor din mediul rural, în județul Ialomița se desfășoară un campionat care angrenează 104 echipe sătești. Experiența acestei cifre nu face nimic altceva decît să sublinieze succesul de popularitate al inițiativei. În categoria Onoare, 32 de echipe de seniori și alte 32 de juniori se întrec în cadrul a două serii și, în urma întrecerilor, este decisă campioana județeană ce participă la meciurile pentru promovarea în Divizia C. Categroia Promoție — al doilea eșalon — cuprinde patru serii a cîte 10 echipe, primele clasate promovînd în locul ultimelor două clasate din seriile Onoare. Campionatele locale pentru seniori, juniori și copii sau pe zone (2, 3 sau patru echipe rurale) constituie cea de a treia categorie valorică. Sprijinite de conducerile locale, diferitele echipe reprezentînd asociațiile sportive ale satelor ialomițene au acum toate condițiile de a se întrece pe terenul de sport. Cu cele mai bune rezultate pot fi notate formațiile din comunele **Amara, Căzănești, Țăndărei, Sărățeni, Burdușani, Jegălia ș.a.**

Prof. **Ianuarie JINGA**

SPECTACOLE ATRĂGĂTOARE ÎN FINALA CAMPIONATULUI REPUBLICAN DE OINĂ

ALBA IULIA, 6 (prin telefon). — Firește, nu toți sportivii prezenți în aceste zile aici, la finalele campionatului republican de oină, sînt maeștri emeriți ai sportului și nici simpli maeștri. Nici nu s-ar putea acest lucru. Este cert, însă, că toți, — practică o oină mai simplă, am zice, adică un joc bărbătesc, fără menajamente, atunci cînd se angrenează în luptă pentru obținerea victoriei. Va cîștiga oina-artă sau oina-angajament total. Să așteptăm...

Cu 10 ani în urmă, echipa ceferiștilor sibieni a luat parte, pentru ultima oară, la un turneu final de campionat republican. A fost o pauză cam lungă, este drept, dar pe care fiii oiniștilor de atunci au folosit-o pentru a prelua ștafeta și a o readuce vie, acum, în Alba Iulia.

Ion GAVRILESCU

(Continuare în pag. a 3-a)

ARBITRII...

Nu este exagerat să afirmăm că aproape întregul corp al cavalerilor fluierului, care oficiază la finalele campionatului republican alcătuiesc, ei singuri, o istorie a oinei românești. Toți nouă-aceiași la fiecare competiție de anvergură — sînt foști jucători de înaltă clasă, acum antrenori și arbitri.

„Decanul" lor, **Antonie Tofan** — în stare să relateze cu lux de amănunte cum se juca oină cu 40 de ani în urmă ; **Pompiliu Istrate** — fost jucător la C.F.R. Sibiu ; **Alexandru Cazacu** — președintele colegiului arbitrilor ; **Constantin Căpățînă** — profesorul buzoian de handbal și arbitru internațional, dar pentru care oina a devenit a doua pasiune ; **Vasile Ciolacu, Constantin Strole, Vasile Derșidan, Dumitru Mugioiu** și **Constantin Cîrjan** — cu toții alcătuiesc un fond de aur pentru oina românească.

Îndrăznim chiar să afirmăm că, dacă oina a renăscut și a pornit pe un drum nou, faptul îi se datorează într-o măsură foarte mare, fără vreo excepție, sînt adevărați virtuozi ai oinei, ceea ce explică, de altfel, spectacolul sportiv atît de aplaudat, oferit de fiecare echipă în parte. „11"-le Combinatului poligrafic Casa Scînteii continuă să impresioneze atunci cînd apare pe teren, și nu știm dacă, pentru vreunul dintre jucători, oina mai are secrete. Despre această formație se poate spune că face din oină, adevărată artă. În schimb, echipa din Gherăiești Neamțului — care nu a cunoscut nici ea înfrîngerea

CAMPIONATELE REPUBLICANE DE CĂLĂRIE

STEAUA — ÎNVINGĂTOARE ÎN PROBA PE ECHIPE

Penultima zi a campionatelor republicane de călărie a înscris în program două probe : *Marele premiu de dresaj* și *obstacole — echipe,* care s-au desfășurat în prezența unui numeros public spectator.

La *dresaj,* lupta pentru titlu s-a dat între aceiași vechi rivali : *Iosif Molnar* cu Argint, *Nicolae Mihalcea* cu Domino și *Dumitru Velicu* cu Peleș, toți trei de la clubul Steaua. Sîntem nevoiți să constatăm, încă o dată, penuria de concurenți la probele de dresaj cu un grad înalt de dificultate — tocmai la acelea incluse în marile întreceri internaționale —, ceea ce creează o firească stare de îngrijorare. Să sperăm, totuși, că mai tinerii călăreți, ce s-au remarcat la celelalte categorii, vor realiza cît mai curînd saltul mult așteptat.

Clasament final: 1. I. MOLNAR cu *Argint* 1140 p — campion național, 2. N. Mihalcea cu Domino 1123 p, 3. D. Velicu cu Peleș 1118 p.

Cel mai spectaculos moment al reuniunii de ieri a fost, fără îndoială, proba de obstacole pentru echipe. S-au prezentat la start călărești de la *Steaua, C.S.M. Sibiu, Dinamo, A.S.A. Cluj, Petrolul Ploiești, C.S.M. Iași, Recolta Mangalia,* care și-au disputat titlul, conform regulamentului, în două manșe, pe un parcurs cu 12 obstacole. După evoluția tuturor călăreților, în frunte s-au situat reprezentanții clubu-rilor *Steaua* și *C.S.M. Sibiu,* care au terminat fără nici o penalizare prima parte a concursului, fiind talonați de călărești de la *Dinamo* și *Recolta Mangalia,* cu cîte 4 p penalizare. Dar, în manșa a doua, sportivii sibieni nu au mai reeditat buna comportare de pînă atunci, permițînd echipei *Steaua* să intre fără emoții în posesia titlului.

Clasament final: 1. STEAUA (*D. Velea* cu Sonor, *Dania Popescu* cu Piersic, *C. Ilin* cu Coniac, *I. Popa* cu Goya) 0 p, 2. C.S.M. Sibiu 16 p, 3. Dinamo 20 p.

Azi, de la ora 9, se dispută probele de obstacole, categorie grea și fete.

Emanuel FANTANEANU

ANCA GRIGORAȘ ȘI ECHIPA ROMÂNIEI ÎNVINGĂTOARE ÎN MECIUL DE GIMNASTICĂ CU OLANDA

SF. GHEORGHE, 6 (prin telefon). In sala de sport din localitate a avut loc sîmbătă după-amiază întîlnirea internațională de gimnastică dintre echipele feminine ale României și Olandei. Acest meci a constituit un bun prilej de verificare a pregătirii gimnastelor noastre înaintea campionatelor balcanice de săptămîna viitoare și în vederea campionatelor europene care se vor disputa la sfîrșitul acestei luni la Londra. Întîlnirea s-a desfășurat în nota de evidentă superioritate a gimnastelor românce, învingătoare atît la individual prin campioana absolută a țării, **Anca Grigoraș,** cît și pe echipe. Din păcate, oaspetele nu s-au prezentat la nivelul manifestat la J.O. de la München, dovedindu-se o formație fragilă și implicit vulnerabilă aproape la toate capitolele. Nu e mai puțin adevărat, însă, că scorul sever cu care a cîștigat selecționata României se datorează și accidentării la încălzirea de la paralele a celei mai bune gimnaste olandeze, Ans Dekker.

Echipa română a făcut un concurs mulțumitor. Succesul Ancăi Grigoraș cu totul meritat, ea evoluînd constant la toate aparatele. Alina Goreac a ratat execuția la paralele, fiind nevoită să se mulțumească cu locul secund. De remarcat că gimnastele românce au ocupat primele 6 locuri ale clasamentului.

Din păcate, publicul care a umplut pînă la refuz sala nu a fost întotdeauna un aliat al concurentelor, dovedindu-se extrem de gălăgios și influențînd buna desfășurare a concursului.

Rezultatul întîlnirii : **România — Olanda 186,10—177,25.**

Clasamentul la individual compus : 1. **Anca Grigoraș** 37,75 ; 2. Alina Goreac 37,65 ; 3. Gabrila Trușcă 36,90 ; 4—5. Iuliana Simonfy și Aurelia Dobre 36,60 ; 6. Rodica Sabău 36,50 ; 7. Els Dijkstra 35,90 ; 8. Astrid Ranzijn 35,40.

Constantin MACOVEI

MÎINE SE REUNEȘTE LOTUL REPREZENTATIV DE FOTBAL

● Lista celor 22 de selecționabili

● La Arad, Oblemenco și Țarălungă — urmăriți în mod special

În cursul zilei de mîine se va reuni la București lotul reprezentativ pentru perioada de pregătire a jocului cu **Finlanda,** de la 14 octombrie, în Capitală. În cursul etapei de astăzi a campionatului Diviziei A vor fi urmăriți, alături de cei 22 de jucători anunțați la F.I.F.A., și **Oblemenco** și **Țarălungă,** urmînd ca mîine să fie convocați 17 jucători.

Vă reamintim lotul de 22 comunicat la F.I.F.A. :

Răducanu, Iordache și **Adamache** — portari ;

Sătmăreanu, Niculescu, Antonescu, Sameș, Smarandache, Deleanu și **Velea** — fundași ;

Dumitru, Dinu, Radu Nunweiller și **Beldeanu** — mijlocași ;

Troi, Pantea, Dobrin, Dembrovschi, Dumitrache, Iordănescu, M. Sandu și **Marcu** — înaintași.

Finalele campionatelor republicane de scrimă

ANTON PONGRAȚ (Medicina Tg. Mureș) CEL MAI BUN SPADASIN AL ȚĂRII !

Spadasinul **Anton Pongrat** (Medicina Tg. Mureș) este cel de-al treilea campion al țării pe anul 1973. Excelentul nostru scrimer a dovedit și de data această că rămîne **cel mai mare strateg dintre spadasinii noștri fruntași.** În finala campionatelor republicane a știut să aplice o tactică vizavi de fiecare adversar și să refacă un handicap aproape imposibil. Pongrat a plecat încă din **start cu o victorie la Duțu** (5—4), după care a fost nevoit să se recunoască învins de către **Szabo,** revelația turneului. A cîștigat, apoi, la **Bărăgan** (6—5) și, în continuare, la **Al. Istrate,** refăcînd de la 0—4 și ajungînd la 5—4 ! ! !

Anton Pongrat *(Medicina Tg. Mureș), campion la spadă*

Cea de a patra victorie a obținut-o atunci cînd **Nicolae Iorgu** ajunsese și el la 3 victorii (5—1 la Bărăgan și 5—3 la Duțu și Szabo). A fost asaltul al 14-lea. Era de așteptat ca spadasinul Stelei să dea o ripostă dîrză experimentatului său adversar. Dar, din păcate, lucrurile nu s-au prezentat așa : Pongrat s-a impus de la primele schimburi de lame, a condus cu autoritate și a cîștigat la 0... Iorgu a greșit tactic, renunțînd la espectativă. Dimpotrivă, el a atacat continuu, expunîndu-se, în fața unui adversar care știe să-și aștepte adversarul și să obțină avantaj prin parade-riposte.

Pe locul 2, **Paul Szabo** (CSM Cluj) cu 3 victorii (18:20). Spadasinul clujean a debutat promițător cu victorii la **Duțu** (5—1) și **Pongrat** (5—4), după care — lăsîndu-se întrecut de **Bărăgan** și **Iorgu** a pierdut șansele la primul loc. A avut, însă, un final remarcabil, dispunînd de **Istrate** cu 5—3. Lipsa de experiență l-a handicapat evident.

Pe locul 3, **Nicolae Istrate** (Steaua) tot cu 3 victorii (17:19). Uriașul din spada românească (1,97 m) a fost inegal, valorificîndu-și prea puțin alonja și viteza sa de execuție în care îl concurează pe... Țiu. Altfel...

Pe locul 4, **Al. Istrate** (Steaua) cu 2 victorii (18:21). Poziție meritorie, dacă ținem seama că el a tras la cîteva zile de la ieșirea din spital.

Pe locul 5, **Constantin Bărăgan** (Steaua) tot cu 2 victorii (21:17), iar pe locul 6, **Constantin Duțu** (I.E.F.S.) cu o victorie.

Tiberiu STAMA

(Continuare în pag. a 3-a)

Sportul Magazin

SECRETUL IOANEI SOARE

În lumea tirului de la noi, maestra sportului *Ioana Soare* ocupă un loc mai aparte. Comparativ cu alte trăgătoare, ea se antrenează mai puțin, din cauza obligațiilor profesionale, dar totuși obține rezultate valoroase. Este recordmana țării la armă standard 60 de focuri culcat cu o cifră superioară cu un punct recordului lumii : 599 p (din 1963). Explicația constă într-un psihic foarte echilibrat, actuala campioană a României demonstrînd pe standurile de tragere și o mare putere de discernămînt. Ca, de altfel, și în viața de toate zilele.

Acest spirit de cumpătare, de calm și tact care caracterizează întreaga activitate a Ioanei Soare a făcut ca ea să se bucure de frumoase aprecieri pe toate planurile.

Absolventă a Facultății de fizică și matematică, Ioana Soare este o sîrguincioasă cercetătoare științifică la Centrul de calcul al catedrei de cibernetică economică din cadrul Academiei de studii economice, este căsătorită (soțul e inginer de mașini de calcul) și mama unui drăgălaș băiețaș de trei ani și jumătate, iar pe tărîm sportiv, reprezentanta I.E.F.S.-ului are la activ numeroase titluri de campioană republicană de junioare și senioare.

Cum a reușit să împletească și să rezolve acest summum de îndatoriri ? Iată răspunsul pe care ni l-a dat chiar Ioana Soare într-o extrem de agreabilă discuție pe care am purtat-o zilele trecute :

— *De cînd mă știu nu mi-am propus să ies cu ceva din comun. Dar, întotdeauna am dorit ca ceea ce fac să aibă trăinicie. Să am un cămin și un copil, să lucrez și munca mea să fie utilă și mie dar și altora. Cît despre sport, e o activitate pe care am început-o fără a mă gîndi neapărat la performanță.*

— Și totuși ați ajuns printre fruntașe ?

— *Da. Meritul meu este că am perseverat. De ce ? Pentru că mi-a plăcut ambianța. Fiind îndemnate să facem sport în facultate, am încercat să joc handbal, să mă apropii de îndeletnicirea mușchetarilor copilăriei, scrima. N-am izbutit însă. Beneficiind apoi de îndrumarea unui desăvîrșit pedagog care este antrenorul Stelian Papură, m-am dedicat din 1956 tirului, în cadrul secției de la I.E.F.S., pe care n-am mai părăsit-o. Atmosfera destinsă și plăcută de aici este, cred, explicația statorniciei mele și a rezultatelor pe care le-am realizat în continuare. Alături de primul meu antrenor stimez deopotrivă și tactul și competența profesorului Teodor Paladescu. Împreună cu ei și cu ceilalți colegi de sport, ne simțim bine, foarte uniți, ne ajutăm. Sînt sigură că la toate acestea a contribuit și faptul că majoritatea membrilor secției sînt oameni dintr-o bucată, cu profesii stabile, familiști, mulți dintre ei părinți admirabili. Iată tot secretul meu în sport. Și mai e ceva, dacă vreți. Sportul îmi face plăcere, chiar și cînd nu ies învingătoare. Iar bucuria cu care m-a întîmpinat fiul meu Paulică, în momentul cînd am cîștigat titlul de campioană a țării a însemnat pentru mine mai mult decît orice premiu din lume. A fost sărutul cel mai dulce pe care l-am primit vreodată !*

C. COMARNISCHI

Foto : P. ROMOȘAN

ȘTIAȚI CĂ...

...pentru prima oară în istoria Statelor Unite, în 1972, în această țară s-au vîndut mai multe biciclete decît automobile ? Într-adevăr, bicicleta a repurtat o victorie categorică asupra automobilului, cu 13,5 milioane bucăți vîndute, față de 11 milioane.

...renumita patinatoare Gabrielle Seifert, dublă campioană mondială, va deveni... cîntăreață de operă ? Recent, ea a trecut cu succes examenul de admitere la Conservatorul din Karl-Marx-Stadt, la clasa de canto.

...Antonio Vasile asaltează titlul de campion național, la cea de a treia categorie de greutate din activitatea sa ? Campion la semiușoară și ușoară, el încearcă acum, la 32 de ani, să cucerească și centura la semimijlocie.

...printre țările care au cucerit campionatul european de baschet figurează și... Egiptul ? Performanța a fost realizată în anul 1949, cînd întrecerile s-au desfășurat la Cairo, și cu participarea unor țări neeuropene. Clasament final : 1. Egiptul ; 2. Franța ; 3 Grecia ; 4. Turcia ; 5. Olanda ; 6. Siria.

— Alo ? Televiziunea ? Nici chiar dacă vă rog nu puteți inversa imaginea ? ?

BUNICA AMAZOANĂ

Englezoaica Lorna Johnstone este — după aprecieri unanime — un fenomen : dacă va participa și la Jocurile Olimpice de la Montreal, din 1976, ceea ce ar reprezenta a patra prezență de acest gen a călăreței britanice, ea își va sărbători în timpul J.O. a... 74-a aniversare !

La München, înscriindu-se pentru a treia oară pe lista participantelor concursului de călărie a Jocurilor, și încălecînd pe calul El Ferucco, Lorna Johnstone a ocupat un prestigios loc zece, cu atît mai prestigios cu cît principalele adversare aveau vîrsta... nepoatelor ei !!

În prezent, Lorna Johnstone se pregătește asiduu pentru cea de a patra participare olimpică, antrenîndu-se zilnic timp de două ore și nesfiindu-se să declare ziariștilor că „speră să se claseze la Montreal în primele 10 locuri".

„Din păcate — declară Lorna — n-am mai mult timp liber, întrucît trebuie să mă ocup de grădinărie și de educația nepoților..."

Neîndoios că dacă va obține încluderea în echipa de hipism a Angliei, Lorna Johnstone va fi, în Canada, cea mai bătrînă participantă la „Jocurile sportive ale tineretului din întreaga lume".

ARHEOLOGIE SPORTIVĂ

Există în istoriografia sportivă o dilemă. Care dintre stilurile de înot este cel mai vechi : brasul sau craul ? S-ar părea că brasul ar avea prioritate, deoarece pe vechile vase egiptene s-au descoperit unele desene care par să înfățișeze un înotător înaintînd pe apele Nilului în stilul bras.

Numai că, de curînd, s-a descoperit în interiorul unei piramide o frescă veche de cel puțin... 5 000 de ani, care reprezintă un vajnic strămoș al rapizilor craluști din vremurile noastre. Brasiștii nu se lasă mai prejos și îl aduc în apele lor chiar pe Homer, în a cărui „Odisee" Ulise plutește prin valurile mării mișcînd brațele în lături.

Partizanii brasului mai aduc în sprijinul argumentelor lor încă o dovadă, e drept din timpuri istorice mai apropiate și anume primul manual de înot, apărut în 1538 sub strania denumire „Colimbet", în ale cărui îngălbenite file brasul este socotit „singurul mijloc veritabil de a înota, în apă", înotul pe o parte fiind socotit drept „inutil și obositor" iar stilul pe spate fiind caracterizat drept „o invenție demnă de aceia ce vor să execute trucuri în apă și nu sînt capabili de un înot adevărat".

În vremea noastră pe adversarii sportivi îi preocupă în mod egal toate procedeele, mai ales că pe caniculă bazinele sînt pline de oameni atrași mai mult de plăcerile înotului și mai puțin de felul în care îl practică.

MICROMOTIVE DE TOAMNĂ

- Toamna se numără bobocii. Boxerii, în tot timpul anului.
- Reflecția unui fotbalist : „Dacă ziua se micșorează, cum să mai prind o zi „mare" ?
- Echinocțiul : meci egal între zi și noapte. Scor : 12—12.
- Umbrele : parașută cu studii inferioare.
- Mustul : vin... junior.
- Nori : apă... suspendată.
- Ploaie : nori cărora li s-a ridicat... suspendarea.
- Toamna nu cunoaște ce-i înfrîngerea. Ați auzit de-un... pierde-toamnă ?

Titi GHEORGHIU — Vaslui

ACEASTĂ FRUMOASĂ TOAMNĂ A LUI OBLEMENCO...

....minutul 85 al partidei Universitatea Craiova — F.C. Constanța, balon lung în careul constănțean, țîșnește Oblemenco, gool, 2—1 pentru gazde..."...

...„Ultimele secvențe ale partidei Universitatea Craiova — Fiorentina. Strîmbeanu înalță o minge în careul italian, cap al lui Deselnicu, mingea ajunge la Oblemenco, goooooool goooool stimați ascultători... Echipa craioveană conduce cu 1—0 și este calificată în turul II al Cupei U.E.F.A."...

...În ultima săptămînă, glasul vulcanic al lui Sebastian Domozină a lansat în ecou cele două faze, reținute cu aproximație. În ambele faze, eroul principal, Oblemenco, golgeterul Craiovei, „tunarul" care a sfărîmat atîtea redute. Miercuri, în amurg, după epuizantul meci cu Fiorentina, la cîteva minute după ce poarta lui Superchi fusese, în sfîrșit, desferecată, acolo, în cabina Universității Craiova, acolo unde învingătorii nu mai aveau parcă nici forță să se mai bucure după frumoasa victorie, reluam un dialog prietenesc cu Nelu Oblemenco. În toamna trecută, tot în octombrie, zborul său înalt și zvelt părea frînt pentru totdeauna. În toamna trecută, la 24 octombrie, a suportat prima intervenție chirurgicală, după criza de ulcer declanșată în aceeași zi. Peste trei zile urma o a doua operație, Oblemenco se simțea rău, nimeni nu se mai gîndea decît la salvarea vieții lui, de fotbal nu mai putea fi vorba. **„Ce tristă a fost toamna trecută pentru mine, ce fericită este aceasta"... „În jocul ăsta cu Fiorentina, simteam ultimele minute cum trec, cum ne apasă, cum ne sufocă, dar nu puteam crede că nu vom cîștiga, eu sau oricare altul trebuia să înscrie golul cel mare, golul calificării... am fost eu, putea fi oricare altul cel care să înscrie, important este că am eliminat Fiorentina..."**

Nelu Oblemenco, băiatul acesta născut acum 28 de ani în Corabia, e un om de o modestie rară, deși performanțele sale sînt inegalabile (deocamdată) în fotbalul nostru. Băiatul acesta cu șut puternic ca tunetul, care a călcat în adolescență și gazonul Giuleștilor, a cîștigat de patru ori titlul de golgeter al țării, ultimul în condiții cu totul și cu totul speciale. Pentru că, după necazul din toamna trecută, cînd n-a jucat șapte etape, a revenit puternic în primăvară, și deși număra numai 6 goluri în zestrea sa, iar Roznai avea avans, a reușit un retur formidabil, depășind fără replică toți candidații la cununa de golgeter. Și în campionatul actual, după opt etape, Oblemenco a înscris numai 5 goluri, dar sprintul său va fi puternic și de astă dată, pentru că el este literalmente un **„jucător cu un simț deosebit al golului"** cum l-au caracterizat atîția specialiști. Și, totuși, golgeterul înegalabil al țării nu a jucat nici un meci oficial în echipa națională! A făcut un turneu cu selecționata divizionară în Brazilia în '68, a fost chemat și în lotul olimpicilor, pentru turneul australian, dar tricoul cu numărul 9 al naționalei a rămas un vis. **„Și m-a durut mereu această lipsă de încredere cu care am fost tratat în privința națională. În fond, nu văd cu ce se poate recomanda mai bine un vîrf decît cu golul. Și, slavă Domnului, am înscris atîtea goluri ! Sigur, niciodată nu-i prea tîrziu..."**

— Nu-i tîrziu, dovadă că și acum s-a spus că vei fi urmărit pentru lotul A...

Nelu Oblemenco a tăcut, n-a mai reluat o discuție care l-a frămîntat mereu, dar privirile sale, în clipele acelea ale bucuriei eliminării Fiorentinei, voiau parcă să spună : **„Unde și cînd să mai fiu urmărit, dacă nu în duelul cu una din cele mai puternice apărări din lume, cum este defensiva oricărei formații italiene care joacă în deplasare !...**

...Miercuri seară, după o luptă epuizantă cu „uriașul" Galdiolo și ceilalți fundași toscani, unul din studenții anului patru ai Facultății de științe economice a Universității craiovene, Ion Oblemenco, privea cu hotărîre înainte : **„Toamna asta va fi cred cea mai frumoasă din viața mea de fotbalist"...**

Mircea M IONESCU

Și miercuri Oblemenco *a fost strașnic păzit.* Beatrice, Galdiolo *și celebrul* De Sisti *(nr. 10) au reprezentat o gardă severă, dar pînă la urmă „tunarul" Craiovei și-a făcut datoria...*

Foto : S. BAKCSY

SĂ ÎNVĂȚĂM DE LA VECHII ANTRENORI

În cadrul Sesiunii a XIII-a a Academiei Olimpice Internaționale, prof. dr. A. J. Young, de la Universitatea Dalhousie — Halifax Canada a prezentat o lucrare interesantă cu titlul de mai sus, din care redăm unele pasaje mai importante.

Știința pregătirii sportivilor pentru înalta performanță are rădăcini în antichitate. În cartea XXIII-a Iliadei se descrie în amănunt o cursă de care, ceea ce probează că antrenamentul și strategia erau cunoscute încă de pe atunci. Însăși pregătirea psihologică și fiziologică își au originea în începuturile civilizației.

Practica sportivă de azi are un mare suport în știință, și totuși, mulți vor fi surprinși să afle că o comparație între mijloacele, metodele, motivațiile moderne și antice relevă mai multe similitudini decît diferențe. Dacă ne referim la unele aspecte motivaționale, vom observa că, spre exemplu, marea majoritate a distracțiilor din antichitate erau subordonate unui anumit scop, avînd o deosebită valoare educativă. Dansul ceremonial al Lacedemonienilor, dansul Pirric sau Embateria sînt edificatoare. La vîrsta de 6 ani tinerii spartani acoperiți cu o pudră roșie, învățau un dans care poate fi descris ca un simplu pas-arrêt. Scopul dansului îl deducem imediat ce vedem pudra roșie amestecîndu-se cu sudoarea corpului care formează un lichid asemănător singelui. Tinerii dansatori — viitori luptători — se obișnuiau astfel, de timpuriu cu vederea singelui, Embateria la rîndul său, crea o deprindere a mișcării ritmice cu un efect important în lupta propriu zisă de mai tîrziu. Filostrate ne oferă exemple interesante de metodă. Astfel, Mandrogene găsește încurajare în scrisoarea adresată de antrenorul său mamei sale : „Dacă vi se va anunța că fiul dv este mort, credeți ; dar dacă vi se va spune că fiul dv a fost învins, nu credeți". În timp ce Promache este stimulat de un mesaj al iubitei sale scris... tot de antrenor ! Cită asemănănare cu unele declarații „profunde" și practici ale antrenorilor de azi.

Vechii olimpieni mîncau mai ales smochine, brînză și pîine și beau lapte sau vin diluat. Mult mai tîrziu a fost introdusă și carnea, consumată mai ales de luptători, boxeri și atleții panerațiului.

Cea mai mare parte a metodelor de antrenament au o rațiune practică. Grecii știau să folosească atît trucurile cît și procedeele corecte în întrecere. Luptătorii se ungeau cu o pulbere de diferite culori pentru motive bine determinate : pulberea de cărămidă deschidea porii permițînd o transpirație liberă, pulberea de drum era folosită pentru încălzire, iar cea neagră sau albă pentru masaj și recuperare. Influențînd respirația, ungerea cu pulbere avea și un scop tactic deranjînd vădit pe cei neavizați.

Anticii erau conștienți de avantajul exercițiilor de rezistență efectuate cu greutăți, o practică frecventă azi. Exercițiile includeau nu numai halterele, ci și sacii grei, izometria (sportivii lucrau unul contra celuilalt, fiecare devenind o forță imobilă pentru partener etc.). Unele exerciții comportau mutarea halterelor dintr-un loc în altul, alergarea contra cailor sau iepurilor, îndoirea și îndreptarea unor bare de fier, împingerea la juguri etc.

Antrenorii de azi folosesc numai o parte din practicile vechi. Ele merită un studiu atent, constituind o sursă valoroasă de idei. Galen recomanda excluderea exercițiilor care nu modifică frecventa cardiacă. El clasa exercițiile în următoarele categorii : 1 — **Exerciții vigu**roase (cele care implică forța fără viteză) — săpatul, urcarea unei coline, suspendarea la coardă, mersul cu încărcătură grea, lupte ; 2 — **exercițiil de** viteză — alergare, asaltul contra unui adversar ficitv, lucru la sac, jocul cu mingea etc. ; 3 — **exerciții rapide** — rostogolirea rapidă pe pămînt, gruparea și schimbarea rapidă de direcție la semnal, sărituri alternative cu forfecări de picioare etc. ; 4 — **exerciții** violente (cele care combină forța și viteza) — orice exercițiu din prima grupă efectuat în viteză, sau mișcarea rapidă efectuată în echipament greu.

Una din practicile de antrenament era bazată pe un circuit de patru zile numit tetrade. În prima zi atletul se pregătea, în cea de a doua se exersa intens, în a trela se destindea, iar în cea de a patra se exersa moderat. Ciclul era luat apoi de la capăt.

Rolul antrenorului era bine precizat, bucurîndu-se de stima și încrederea cetății. Antrenorul ideal era descris ca un om cu darul vorbirii, bun psiholog și cunoscător al anatomiei și creditării.

Jocurile antice s-au întins pe o perioadă mai lungă de o mie de ani. Schimbările intervenite în timp au făcut ca în final frumosul spectacol sportiv al istoriei să degenereze. Nici un vechi antrenor sau sportiv n-a simțit că ușoara abatere de la idealul olimpic va juca un rol în schimbările survenite ulterior. Unii sportivi sau antrenori ai timpurilor noastre ignoră același lucru. Poate mai mult ca oricînd se impune azi o retrospectivă și, în același timp formularea cîtorva reflecții critice asupra obiectivelor reale, actuale pentru a putea spune ca și predecesorii :

„Dacă sînteți pregătiți în mod demn pentru Jocurile Olimpice, dacă n-ați comis nici un act ignobil, înaintați cu curaj. Iar voi care nu sînteți pregătiți în acest spirit mergeți unde vreți".

Ion MATEI

CLIPE FERICITE...

Iubitorii fotbalului l-au recunoscut, credem, pe tînărul fericit din fotografie, care a venit la Ofițerul Stării Civile, cu aleasa inimii lui. Este vorba de **Niculae Tănăsescu**, talentatul jucător al echipei Sportul studențesc, care s-a căsătorit cu **Silvia Judele**, care, nu cu mult timp în urmă, făcea și ea parte dintre sportivele ce asaltau performanța, ca săritoare în înălțime.

Ce le-am putea ura altceva, decît ca zîmbetul luminos de astăzi să-i însoțească de-a lungul căsniciei lor...

Foto : Vasile BAGEAC

Carți noi în Editura Stadion

CELE 17 ZILE FIERBINȚI ALE OLIMPIADEI MÜNCHENEZE*)

Șaptesprezece zile cu o avalanșă imensă de evenimente, care de care mai interesante, mai demne de a reține atenția ; doi reporteri, buni condeieri, aflați în vîltoarea faptelor — iată cel puțin două argumente ce pot îndemna pe cititor să se apropie cu încredere de **„Jocurile Olimpice de la München — 1972"**, volum semnat de **Ilie Goga** și **Victor Băncilescu** și prezent de puțină vreme în standurile librăriilor.

Încă de la „titlu" — sec, direct, fără „ghici ciupercă ce-i" ? — autorii lasă să se înțeleagă că avem în față o istorie a unuia dintre cele mai importante momente din viața sportivă (și a sportului) de pe întregul mapamond. Și, drept urmare, ca în orice lucrare de acest gen, „poezia" se află în umbra statisticilor, a concretului. Nu a fost uitat nimic : de la înregistrarea tuturor recordurilor și rezultatelor, pînă la... prețul unei camere pentru ziariști ! Scad oare aceste amănunte ceva din meritul

și interesul cărții ? Noi credem că nu ! Dacă ținem seama că Olimpiada münchineză s-a desfășurat și sub semnul computerelor și al aparatelor electrice, care furnizau în fiecare clipă un noian de informații fără nici o urmă de... romantism, vom avea, poate, o explicație și a limbajului cărții. Cu toate acestea, ritmul este alert, capabil să stimuleze imaginația, readucînd pentru moment în prim plan „secvențele" victoriilor lui Ștefan Tudor, Petre Ceapura, Ladislau Lovrenschi, Ivan Patzaichin, Valeri Borzov, Ruth Fuchs, John Akii-Bua, Viktor Saneev, Shane Gould, Mark Spitz, Roland Mathes, Olga Korbut, Lasse Viren, Andras Balczo, ca să nu amintim decît pe cîțiva „eroi" dintre cei 10 000 din 123 de țări prezenți la München, dar și lacrimile învinșilor (oare cine pune mai bine în evidență meritele învingătorilor, dacă nu chiar cei ce părăsesc arena cu ochi înlăcrimați, dar nu cu capul în jos ?).

Ne este greu, ca în spațiul de care dispunem, să facem o analiză mai largă a acestui volum, rîndurile de față constituind mai mult o invitație spre a pătrunde singuri sub „soarele bavarez". Nu putem, însă, încheia fără a menționa că amatorii de „tabele" statistice au la dispoziție un bogat fișier, că numeroase ilustrații (cu tot regretul că reproducerile nu sînt toate de bună calitate) completează fericit cuvîntul scris. De asemenea, nu poate fi trecută cu vederea nici realizarea grafică a coperții și supracoperții (autor **Ion Drăgan**), sugestivă în simplitatea liniilor.

„La revedere, peste patru ani la Montreal" ! Unul s-a scurs. Ce repede trece timpul !

Emanuel FANTANEANU

*) **I. Goga, V. Băncilescu, Jocurile Olimpice de la München-1972, Editura Stadion, 1973, 447 pag., 21 lei.**

IN 4 RINDURI

Apropo de scorul-fluviu cu care au cîștigat, miercuri, dinamoviștii în C.C.E.

M-am bucurat fără ocoluri,
Dar, să fi fost în locul lor,
Mi-aș fi oprit cîteva goluri
Și pentru turul următor !

V. D. POPA

RĂSPUNDE Don Poștașu

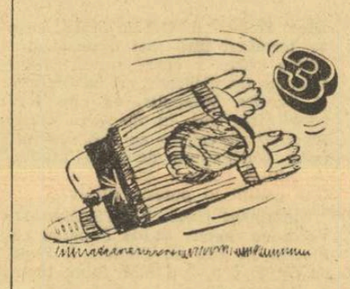

Răducanu, fericit,
Se născuse fiul
Trei „cadouri" a primit,
Toate de la... Jiul !

CONSTANTIN APOSTOL, TULCEA. Răspunsul dat cititorului Dumitru Șelaru din Reșița este conform cu realitatea. Din 1968 și pînă acum, multe s-au schimbat în viața fiecăruia dintre noi.

NELU QUINTUS, PLOIEȘTI. Un catren, legat de meciul de la Petroșani și de faptul că, în timpul lui, Răducanu a devenit tată :

CONSTANTIN SUTEA, BUCUREȘTI. În spațiul restrîns al acestei rubrici, nu putem să ne ocupăm pe larg și să discutăm pe toate fețele faza arătată de dv. și care, de fapt, nu este alta decît aceea care a dus la înscrierea primului gol în recentul meci R.D.G. — România. Întrucît o **lovitură liberă indirectă** nu poate fi transformată fără ca mingea să fi fost atinsă și de alt jucător decît cel care a executat lovitura, dv. socotiți că nu trebuia făcut nici un „zid", ar fi fost indicat ca jucătorii noștri să se retragă în afara careului. Într-un asemenea caz, jucătorul care execută lovitura n-ar avea de făcut decît cel mai simplu lucru de pe lume : să paseze, unui coechipier aflat lîngă el și acesta să trimită mingea în plasă, nestingherit, în colțul stîng sau drept, după preferință.

LUCICA CIUCIULEA, CODLEA. Orice ar face, Răducanu rămîne pentru dv. „Trăsnitul meu drag". E drăguț din partea dv. că-i spuneți așa. E mai puțin drăguț din partea lui că vă oferă, uneori, motive să-i spuneți astfel. De pildă, duminică, la ultimul gol al Jiului, cînd Răducanu se afla pe poziția de vîrf de atac.

NARIUS CHERCIU, BUCUREȘTI. Este prea devreme pentru a se putea da un verdict în problema celui mai bun jucător de tenis al anului 1973. Și, în orice caz, nu eu sînt acela care stabilește clasamentul ! Trebuie așteptate ultimele confruntări, deocamdată neexistînd argumente decisive în favoarea unuia sau altuia dintre concurenții la acest titlu. Evident, Newcombe, Kodes, Năstase, Okker (datorită ultimelor lui performanțe) și chiar Stan Smith, cîștigător, la începutul acestui an al campionatului mondial al profesioniștilor, sînt principalii favoriți. Dar, cum spuneam, să așteptăm ultimele turnee...

ADRIAN POPESCU, SIBIU. 1. Aveți 13 ani, 1,70 m înălțime și 60 de kilograme. Ce sport de performanță ați putea face ? Indicii aceștia nu sînt suficienți pentru a vă recomanda un sport sau altul. Vă recomand, deci, sportul, în general. Restul, rămîne la alegerea dv. 2. Rugbyul este de... naționalitate engleză, nu franceză. În Anglia a văzut el lumina zilei.

VLADA ȚEPELUȘ, BUCUREȘTI. Ați rămas surprinsă citind „Sportul" și văzînd că la Crosul Poștașilor, de la Varna, n-a participat și... Ion Poștașu. Nu m-au invitat organizatorii. Probabil că, printre ei, au fost și unii cititori ai acestei rubrici.

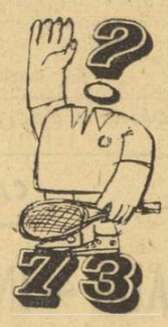

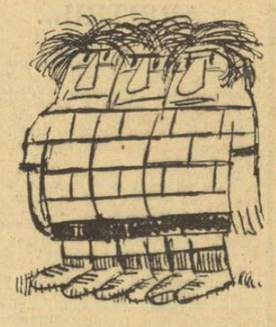

I. BANCIU, TIMIȘOARA. Îmi cereți prea mult. Să vă fac o schemă privind așezarea jucătorilor, la înscrierea primului gol, în meciul R.D. Germană — România. Am avut 4 la desen, în școală și nici n-am făcut progrese, după aceea, în acest domeniu.

NICOLAE MIHALTAN, COMUNA SECASEL. La executarea unei lovituri de la 11 metri, jucătorul care a tras poate relua mingea respinsă de portar, dar nu mai are dreptul să tragă încă o dată, dacă mingea l-a revenit din bară. Acest drept îl au cellalți jucători. Cel mai bine este să tragă direct în plasă. N-are nici el probleme, nici... arbitrul !

ING. MARIN MIHAI, GALAȚI. Îi confundați pe Gh. Dumitrescu, cu N. Dumitrescu, Gh. Dumitrescu, actualul antrenor al Petrolului, a jucat în urmă cu 15 ani, în linia de atac a acestei formații.

Ilustrații : N. CLAUDIU

Campionatul republican feminin de baschet

ÎN ZIUA INAUGURALĂ, DISPUTE INTERESANTE

Ediția a XXV-a a campionatului național feminin de baschet a debutat, promițător, prin meciurile desfășurate ieri în sala Constructorul, în cadrul etapei I a primului tur al competiției. Iată rezultatele :

UNIVERSITATEA CLUJ — UNIVERSITATEA IAȘI 53—47 (32—19). Mai întîi am avut plăcuta surpriză de a o revedea jucînd pe Doina Prăzaru, devenită acum studentă a Facultății de educație fizică din Cluj. Această mare speranță a baschetului nostru s-a comportat bine, dar, din păcate, un ușor accident a împiedicat-o să evolueze pînă la sfîrșitul partidei. Apoi, tot la clujence, am văzut-o pe junioara Ileana Portik, de asemenea un element cu mari perspective, chiar pentru reprezentativa țării. Aceste două jucătoare, împreună cu „vechile" componente ale formației (majoritatea sînt încă junioare) au luptat cu multă energie și, în consecință, tabela de scor le-a fost permanent favorabilă. Poate că dacă nu ar fi ratat foarte mult în repriza secundă, diferența era mai mare. Așa, însă, cele șase puncte exprimă un echilibru valoric în partea a doua a întrecerii, cînd ieșencele, revenite în prima categorie a țării, au demonstrat proverbiala lor tenacitate și combativitate, refăcînd punct după punct, dar insuficient, totuși, pentru schimbarea rezultatului. Au înscris Portik 21, Szekely 5, Mercea 5, Moraru 3, Anca 11 (o reintrare promițătoare, după o absență de un an), Pop 2, Prăzaru 2, Jighișan 4 pentru „U" Cluj, respectiv Aproloe 10, Anichitei 6, Haraga 16, Gumeniuc 12, Pieptu 3. Au arbitrat bine D. Ganea și I. Krasznai.

UNIVERSITATEA TIMIȘOARA — SĂNĂTATEA SATU MARE 57—53 (28—27). Victoria timișorencelor s-a conturat mult mai greu decît era de așteptat, dacă ținem seama că formația sătmărencelor a fost descompletată și anul acesta prin plecarea unor jucătoare de bază, devenite studente (Mihalic la I.E.F.S., Fülöp la „U" Timișoara). S-au întors, în schimb, unele absolvente (Săveanu și Herczeg) care, împreună cu celelalte coechipiere, au dat o replică foarte dîrză favoritei meciului. Jocul a fost viu, cu presing temporar aplicat de ambele „5"-uri, iar evoluția scorului interesantă. Au înscris Goian 13, Groskopf 6, Schnebli 17, Dobosi 2, Sarchisian 4, Villanyi 15 pentru „U", respectiv Kercsö 19, Herczeg 4, Pataki 6, Săveanu 10, Biro 6, Pop 8. Au arbitrat bine A. Atanasescu și P. Pasăre.

O spectaculoasă aruncare la coș executată de clujanca Moraru, *în ciuda adversarei sale directe, ieșeanca* Aproloe. *Față din meciul „U" Cluj — „U" Iași* Foto : Paul ROMOȘAN

VOINȚA BUCUREȘTI—OLIMPIA BUCUREȘTI 61—51 (30—29). Proaspăta promovată în divizia A, Olimpia, a avut o comportare remarcabilă, izbutind să mențină scorul strîns și chiar să conducă (44—39 în min. 31). Eliminarea a două jucătoare de bază (**Bîră** — min. 32 și **Iatan** — min. 35) precum și aplicarea (din această perioadă) de către adversare a apărării în zonă au decis victoria formației Voința, de la care așteptam însă mai mult. Au înscris : Andreescu 14, T. Rădulescu 13, Firlinger 4, Savu 7, Ionaș 6, L. Rădulescu 10, Bolovan 7 pentru Voința, respectiv Bîră 18, Tomescu 14, Căprița 10, Nicolau 4, Iatan 4, Ioniță 1. Au arbitrat bine M. Negulescu și S. Palici.

RAPID — VOINȚA TG. MUREȘ 64—39 (34—22).

I.E.F.S. — CONSTRUCTORUL BUCUREȘTI 54—38 (29—22).

POLITEHNICA BUCUREȘTI — CRIȘUL ORADEA 77—66 (47—33).

După primele 5 etape din divizia B de handbal

PATRU DUELURI PENTRU PATRU LOCURI... SUB SOARE!

Din actuala ediție a campionatului diviziei secunde de handbal s-au scurs primele cinci etape, moment în care considerăm că este interesant să aruncăm o privire asupra situației din cele patru serii. În primul rînd, se cere subliniat faptul că la capătul a doar cinci runde nici o echipă nu a reușit să acumuleze maximum de puncte posibile, singura formație care s-a apropiat mai mult de această performanță fiind Relonul Săvinești (4 victorii și un meci egal). În același timp, însă, trebuie să remarcăm și că în coada seriilor găsim doar două echipe cu zero puncte : o proaspătă promovată (C.I.L. Tr. Severin) și o candidată aproape sigură la retrogradare (Textila Sebeș).

Toate aceste amănunte denotă, firește, un deosebit echilibru de forțe în eșalonul secund, echilibru care vine să confirme interesul crescut arătat de majoritatea secțiilor pentru obținerea unor rezultate cît mai bune. Și un alt amănunt imbucurător — în fruntea celor patru serii se află echipe care și în campionatul trecut s-au situat printre fruntașe.

Prima serie feminină este dominată de **Voința București** (la cîrma căreia se află cunoscutul specialist Varaț Pelenghian). Remarcabil ni se pare, apoi, și progresul echipei **C.S.U. Construcții**, care vizează, de asemenea, promovarea în primul eșalon. Remarcînd și poziția mai mult decît onorabilă ocupată de proaspăta promovată — **Voința Iași**, se cuvine să amintim în același timp că ex-divizionara A, Progresul București, luptă din greu pentru a nu se afunda în cea de a doua parte a clasamentului.

Seria a II-a provoacă și ea o dispută dîrză pentru poziția de lider, protagoniste fiind **Sparta Mediaș** și — o surpriză — **Constructorul Baia Mare.** Cu același număr de puncte (8), cele două echipe au, teoretic, șanse aproximativ egale de reușită, dar mai rămîne și amănuntul — deloc neglijabil — că în etapa de duminică băimărencele le-au învins pe handbalistele din Medias cu un scor categoric : 12—6. Tot 8 puncte a acumulat și **Nitramonia Făgăraș,** dar fluctuațiile de formă care au caracterizat această echipă în campionatul trecut ne fac să avem serioase îndoieli în privința participării ei directe la lupta pentru promovare. Bine ar fi, însă, să ne înșelăm și să putem asista pînă la finele campionatului la o luptă „în trei" — deosebit de interesantă.

La masculin, **Relonul Săvinești** ocupă acum primul loc și acest lucru constituie o surpriză apreciabilă, dacă ținem cont de faptul că pe poziția secundă se găsește **Carom Gh. Gheorghiu-Dej,** echipă redutabilă, cu justificate pretenții de revenire în divizia A. Chimiștii din Săvinești doresc și ei — pe bună dreptate — să promoveze, așa încît rămîne să urmărim în continuare și acest duel. Înainte de a ne referi la ultima serie, nu putem omite locul X ocupat de Voința București, care urmează, de aproape doi ani, o linie descendentă de formă.

În sfîrșit, seria a II-a masculină aduce în scenă un alt duel — cel dintre **Timișul Lugoj** (echipă mult întinerită, dornică de afirmare) și **Știința Lovrin,** care revine în actualitate după mult timp de anonimat. Același lucru se întîmplă și cu formația studenților din **Petroșani,** ocupanta locului III. Îngrijorătoare ni se pare, în schimb, scăderea Universității Craiova, care a înregistrat deja trei înfrîngeri. Oricum, această serie este de departe cea mai puternică și mai echilibrată.

Pînă la sfîrșitul turului au mai rămas, însă, de disputat încă patru etape și lucrurile se pot schimba chiar și cu 180 de grade. Rămîne ca rundele următoare să confirme — sau nu — pronosticurile noastre și să aducă în continuare o dispută vie, echilibrată în rîndul echipelor din eșalonul secund.

Horia ALEXANDRESCU

CLASAMENTELE

FEMININ, Seria I

1.	Voința București	5	4	0	1	95—61 8
2.	CSU Constructii	5	3	1	1	66—47 7
3.	Vulturul Ploiești	5	3	0	2	53—40 6
4.	Progresul Buc.	5	3	0	2	50—45 6
5.	Voința Iași	5	3	0	2	44—30 6
6.	Constr. București	5	2	2	1	57—64 6
7.	Voința Craiova	5	2	0	3	46—62 4
8.	CSM Buzău	5	1	2	2	43—55 4
9.	Tomistex Constanța	5	1	0	4	45—53 2
10.	Știința Bacău	5	0	1	4	43—65 1

Seria a II-a

1.	Sparta Mediaș	5	4	0	1	61—41 8
2.	Constr. Baia Mare	5	4	0	1	60—50 8
3.	Nitramonia Făgăraș	5	4	0	1	47—39 8
4.	Univ. Cluj	5	3	0	2	60—47 6
5.	Guban Timișoara	5	3	0	2	63—57 6
6.	Voința Sighișoara	4	2	0	2	43—42 4
7.	Teba Arad	5	2	0	3	48—50 4
8.	Voința Sf. Gheorghe	5	2	0	3	51—54 4
9.	CIL Tr. Severin	5	0	0	5	57—87 0
10.	Textila Sebeș	4	0	0	4	26—58 0

MASCULIN, Seria I

1.	Relonul Săvinești	5	4	1	0	108— 86 9
2.	Carom Gh. Gh. Dej	5	4	0	1	81— 64 8
3.	Știința Bacău	5	3	0	2	102— 72 6
4.	Rafinăria Tel.	5	2	2	1	79— 80 6
5.	C.S. Pitești	5	2	1	2	84— 83 5
6.	Rapid București	5	2	1	2	81— 90 5
7.	Agronomia Iași	5	1	2	2	106—111 4
8.	Comerțul C-ța	5	1	1	3	74— 90 3
9.	CSU Suceava	5	1	0	4	94—109 2
10.	Voința București	5	1	0	4	69— 93 2

Seria a II-a

1.	Timișul Lugoj	5	4	0	1	97—91 8
2.	Știința Lovrin	5	3	0	2	82—78 6
3.	Știința Petroșani	5	3	0	2	79—80 6
4.	Tractorul Brașov	5	2	1	2	88—82 5
5.	Banatul Timișoara	5	2	1	2	65—65 5
6.	Gloria Arad	5	2	0	3	91—84 4
7.	Nitramonia Făg	5	2	0	3	79—73 4
8.	Univ. Craiova	5	2	0	3	85—89 4
9.	Constr. Oradea	5	2	0	3	64—72 4
10.	Metalul C. Mică	5	2	0	3	55—71 4

AZI, START ÎN RETURUL CAMPIONATULUI REPUBLICAN PE ECHIPE LA LUPTE

Azi se reiau întrecerile campionatului republican de lupte pe echipe, divizia A (greco-romane și libere), competiție la care participă cîte 27 de formații la fiecare stil. Această etapă inaugurală a returului (a III-a) programează în fiecare dintre cele trei serii, atît la greco-romane cît și la libere, o serie de partide interesante, hotărîtoare pentru unele echipe în menținerea unui loc fruntaș în clasamente sau pentru evitarea pozițiilor codașe.

La greco-romane, fruntașele seriei I, Dinamo și Progresul din București se întîlnesc între ele, la fel și în cea secundă, unde Steaua va primi, la Cluj, replica formației locale A.S. Armata. La libere, o reuniune atractivă se anunță cea de la Timișoara unde ocupantele locurilor 2 și 3 din seria a II-a, Rapid București și C.F.R. Timișoara, precum și Olimpia Craiova (locul 6) se vor întrece între ele. O luptă pasionantă se va da la Sf. Gheorghe, unde echipe din partea a doua a clasamentului seriei a III-a : Mureșul Tg. Mureș (locul 5), Autosport Sf. Gheorghe (7) și Jiul Petrila (9) vor încerca să-și îmbunătățească situația în tabelul ierarhic.

Reuniunea de greco-romane din etapa de azi, organizată de Metalul București s-a amînat, deoarece formația metalurgistă participă la un turneu în Bulgaria.

Etapa următoare a întrecerilor pe echipe, a IV-a, va avea loc la 14 octombrie la greco-romane și 21 octombrie la libere, iar la 26——28 octombrie (greco-romane) și 2—4 noiembrie (libere) — turneul individual în toate seriile.

Înaintea începerii returului situația în fruntea clasamentelor se prezintă astfel : GRECO-ROMANE — **seria I : 1. Dinamo București 88 p.** 2. Progresul București 71 p. 3. Dunărea Galați 68 p ; **seria a II-a : 1. Steaua 79 p.** 2. A.S.A. Cluj 67 p. 3. Vulturii textila Lugoj 66 p ; **seria a III-a : 1. C.S. Pitești 73 p.** 2. Alumina Slatina 72 p. 3. Metalul București 67 p. LIBERE — **seria I : 1. Steaua 86 p.** 2. Dunărea Galați 74 p. 3. Hidrotehnica Constanța 67 p ; **seria a II-a : 1. Dinamo Brașov 92 p.** 2. Rapid București 76 p. 3. C.F.R. Timișoara 68 p ; **seria a III-a : 1. Steagul roșu Brașov 86 p.** 2. C.S. Tîrgoviște 79 p. 3. Progresul București 66 p.

„CONTRASTELE" UNUI TRIAL DE JUNIORI...

La Donețk, în U.R.S.S., într-o regiune deosebit de frumoasă, pe terenuri cu un gazon excelent, s-au disputat meciurile celei de a 7-a ediții a Turneului Prieteniei, rezervat echipelor de juniori din țările socialiste. Avînd o comportare oscilatorie (de la bine, în meciurile cu Ungaria și Cehoslovacia, la foarte slab, în confruntările cu U.R.S.S. I și II), reprezentativa noastră de juniori s-a clasat, în final, pe locul 6. Rezultat cu mult sub posibilitățile majorității componenților lotului.

Cauzele ? Lipsa de clarviziune în joc, precipitarea în situații care impuneau calm și siguranță, incapacitatea de a prelua inițiativa după primirea unor goluri parabile, marele număr de ratări (Grosu, Șerbănică, Roșu), programarea necorespunzătoare (echipa României a fost singura din cele 10 participante care a jucat patru meciuri în șase zile, 19, 21, 22 și 24 septembrie).

Deficiențele mai sus punctate, evidențiate și în jocurile turneului de la Plovdiv, l-au obligat pe antrenorul lotului de juniori ca, imediat după reîntoarecerea din U.R.S.S., să-și reia munca de sondare a posibilităților altor și altor tineri jucători, în vederea depistării celor mai bine dotați, apți să răspundă cerințelor fotbalului actual. De pe foile de arbitraje ale meciurilor disputate în Diviziile B și C, au fost aleși presupunîndu-se că antrenorii acestor echipe nu aruncă în focul unor dispute dificile orice junior, fără nici o perspectivă — cîțiva dintre jucătorii născuți după 1 august 1955, cei care au... rezistat mai multe minute în echipele lor. O parte dintre aceștia precum și alți cîțiva, recomandați de antrenorii echipelor participante în campionatul republican, 38 la număr, au fost convocați la București (4—5 octombrie) pentru un trial. Etalonul posibilităților lor l-au constituit seniorii diviziunarei B Metalul, pe terenul căreia s-au și jucat meciurile.

La acest trial au fost invitați să-și spună părerea și antrenorii federali Coloman Braun-Bogdan, Valentin Stănescu și Cornel Drăgușin. La sfîrșitul acțiunii, antrenorul Constantin Ardeleanu și-a notat și impresiile antrenorilor Paul Popescu (Metalul) și Gheorghe Ola (Sportul studențesc). N-au existat divergențe de păreri, toți acești tehnicieni, cărora li s-a adăugat și secretarul general al F.R.F., Ion Alexandrescu, au sesizat imediat și s-au convins că portarii **Lung** (Victoria Carei) și **Bucu** (Nicolina Iași) au aptitudini, că fundașii **Ungureanu** (Olimpia Satu Mare), **Filler** (Rulmentul Bîrlad), **Vlad** (Dinamo București), **Pop** (Unirea Dej) sînt bine făcuți, că au „stofă" și pot fi deci luați în considerație. În schimb, foarte puțini dintre atacanții încercați au etalat acele însușiri atît de necesare jocului modern, de angajament, de viteză. Doar **Dragnea** (Progresul București), **Cimpeanu** (C.S.M. Sibiu), **Cămătaru** (Progresul Strehaia) și **Gruia** (Flacăra Moreni) au reușit să treacă primul examen. Alți cîțiva jucători vor rămîne în evidența antrenorului C. Ardeleanu pentru a fi și ei urmăriți în continuare : **Leach** (C.F.R. Arad), **Marx** (Poli Timișoara), **Aursulesei** (C.S.M. Suceava), **Borugă** (U.T.A.), **Șteț** (Minerul Cavnic), **Ioniță** (Dinamo București), **Alexandrescu** (Luceafărul Focșani). Foarte departe de pretențiile minime se află însă cei mai mulți dintre cei chemați la trial. Stare de lucruri îngrijorătoare. Cu atît mai mult, cu cît acești juniori au fost recomandați de antrenorii lor, cei mai mulți dintre ei numărîndu-se printre cei promovați în echipele de seniori, conform hotărîrii F.R.F., de întinerire a formațiilor divizionare ! Dar, aceasta este cu totul altă problemă : un subiect care necesită o atentic aparte.

Laurențiu DUMITRESCU

Înaintea etapei a 9-a în Divizia A

CIFRELE VORBESC...

● În cele nouă partide ale etapei a 8-a s-au înscris 18 goluri, media lor — 2,00 — fiind cea mai mică de la începutul campionatului. După 8 etape s-au marcat 193 de goluri : 141 gazdele și 52 oaspeții.

● În această etapă s-au acordat 4 lovituri de la 11 m : 3 în favoarea gazdelor, iar una pentru oaspeți, ratată de **Tănăsescu,** acesta fiind de altfel primul penalty ratat de la începutul campionatului.

● Cei nouă arbitri care au condus partidele etapei a VIII-a au primit, din partea cronicarilor ziarului nostru, 41 stele **(cel mai mare număr de la începutul campionatului) :** 5 cîte cinci stele, iar 4 cîte patru.

● Încă 8 jucători și-au făcut apariția în actualul campionat : **Niculescu, Burcea** și **Zamfir** (F. C. Argeș), **Tudor** și **Luca** (Jiul), **Stroe** și **Cassai** (Sportul studențesc), **Suciu** („U" Cluj). Pînă în prezent, cele 18 divizionare A au folosit 322 de jucători.

● La partidele acestei etape au asistat aproximativ 100 000 de spectatori. Cei mai mulți — **30 000** — au urmărit derbyul de la Craiova, Universitatea — F. C. Constanța.

● Clasamentul orașelor, pe baza mediei de spectatori (cifră aproximativă), după 8 etape, se prezintă astfel : 1. **CRAIOVA 30 000 ;** 2. Timișoara 18 500 ; 3. București 18 100 ; 4. Constanța 15 300 ; 5. Reșița 15 000 etc.

● Situația în **„Trofeul Petschovschi",** după opt etape, este următoarea : 1. **CONSTANȚA 10 ;** 2—5. Pitești, Craiova, Timișoara și Ploiești 9,75 ; 6. Reșița 9,50 ; 7. București 9,43 ; 8. Iași 9,40 ; 9. Arad 9,25 etc.

DISCIPLINA, FAIR-PLAY-UL SÎNT OBLIGATORII ȘI PENTRU FOTBALUL FEMININ !

Privit cu unele rezerve, ca orice lucru nou, fotbalul feminin, încetîncet, a pătruns în arena sportivă din țara noastră. Tot mai multe sînt echipele feminine ce se întrec azi pe stadioane, în mijlocul unui evident plus de interes din partea publicului. Adevărul e că și jucătoarele au învățat mai mult, au deprins — mai mult sau mai puțin — unele din secretele acestui frumos, dar pretențios joc, și spectacolul oferit este din ce în ce mai agreabil. S-a organizat în Capitală și un campionat, cu Diana și Venus, cu Rapid, cu Carmen și Unirea Tricolor. În ideea de a le sprijini sub toate aspectele, federația și cluburile bucureștene le-au aprobat acestor echipe — chiar începătoare — să joace și pe cele mai mari stadioane ale Bucureștiului, în deschidere la meciuri de mare interes, interne sau internaționale.

Așa s-a procedat și miercuri. Pe stadionul Dinamo, înaintea jocului Dinamo — Crusaders, a avut loc un meci feminin între **Venus** și **Unirea Tricolor.** Multe dintre jucătoare s-au străduit să aibă — după puteri și cunoștințe — o evoluție frumoasă și publicul, generos, le-a aplaudat pentru fiecare reușită. Dar aceiași spectatori au fost și martorii unor scene care au lăsat un gust amar.

Spre finalul meciului, în preajma unui careu de 16 m, s-a comis un fault. O scînteie ce avea să aprindă un foc. Între două jucătoare a urmat o încăierare greu de închipuit. **Fără a se jena de miile de oameni din tribune, cele s-au lovit cu picioarele, s-au pălmuit reciproc. N-au ajuns să se ia de păr pentru că penibilul spectacol a fost întrerupt de cartonașul roșu, semn al eliminării.**

Cine sînt aceste fete ce au abdicat de la regulile sportivității, obligatorii și pentru ele, nu numai pentru băieți ? Cu toate eforturile noastre nu le-am aflat numele fiindcă greșit au încercat unii să le ajute, ascunzîndu-le identitatea. Să sperăm că cei ce se ocupă de primii pași ai acestei activități — a cărei utilitate rămîne s-o vedem — vor găsi mijloacele și măsurile care să prevină acte de genul celor petrecute, miercuri, pe stadionul Dinamo.

Al. C.

Interviu cu Gheorghe Guriev, președintele F.R. Box și vicepreședinte al A.E.B.A.

PUNCTUL DE VEDERE EUROPEAN A TRIUMFAT LA CONGRESUL EXTRAORDINAR A.I.B.A. DE LA MONTREAL

Cu cîteva zile în urmă, în orașul Montreal, viitoarea gazdă a Jocurilor Olimpice, a avut loc Congresul extraordinar al Asociației Internaționale de Box Amator (A.I.B.A.). Federația română de box a fost reprezentată la lucrările congresului de către Gheorghe Guriev, președintele forului nostru de specialitate și vicepreședinte al Asociației Europene de Box pentru Amatori (A.E.B.A.). La întoarcere i-am solicitat oficialului român un interviu în legătură cu problemele discutate la congres.

— Ce eveniment a determinat convocarea acestui congres extraordinar al A.I.B.A. ?

— Se știe că în urmă cu un an, congresul A.I.B.A., întrunit cu ocazia J.O. de la München, a aprobat propunerea de a se organiza campionatele mondiale de box pentru amatori. Comitetul executiv al acestui for a stabilit ulterior ca la mondiale să participe numai selecționate continentale. Hotărîrea aceasta restrictivă, care îngrădea dreptul federațiilor naționale de a-și trimite reprezentanții la competiție, a creat numeroase nemulțumiri, îndeosebi în țările europene. Biroul executiv al Asociației Europene de Box pentru Amatori analizînd ideea participării cu selecționate continentale a considerat-o inacceptabilă. De aici necesitatea convocării congresului extraordinar al A.I.B.A., pentru stabilirea unui punct de vedere comun.

— Cum a fost soluționată problema ?

— La congresul de la Montreal, reprezentanții forurilor pugilistice din Europa au propus ca participarea la campionatele mondiale să fie un drept al fiecărei reprezentative naționale, opunîndu-se ideii reprezentativelor continentale. Federația română de box a susținut acest punct de vedere just, arătînd că o astfel de competiție nu trebuie să se transforme într-o dispută a continentelor, ci trebuie să fie o întrecere între pugiliștii tuturor federațiilor afiliate la A.I.B.A. Punctul de vedere european a fost acceptat prin vot secret. Astfel, la campionatele lumii ale amatorilor se va participa cu selecționate de țări și nu continentale. S-a stabilit, de asemenea, ca întrecerile să aibă loc din patru în patru ani, intercalîndu-se cu turneele olimpice. Prima ediție a mondialelor va avea loc anul viitor în luna august, în Cuba, la Havana.

— Numărul tot mai mare de pugiliști participanți la J.O. a transformat turneul olimpic de box într-o întrecere de o dificultate excesivă. Se spune că A.I.B.A. va lua unele măsuri în această direcție. Despre ce măsuri este vorba ?

● Participarea la Campionatele mondiale de box ale amatorilor se va face cu reprezentative de țări, nu cu selecționate continentale

● Havana, gazda primei ediții a întrecerilor (august 1974)

— Problema preocupă pe toată lumea, într-adevăr, și este deosebit de delicată. Deocamdată nu s-a hotărît nici o modificare în regulamentul de desfășurare a turneului olimpic. Vă pot spune, însă, că principalul punct de pe ordinea de zi a congresului A.I.B.A. din anul viitor se referă la modul de organizare a întrecerilor pugilistice din cadrul J.O. de la Montreal.

— În discuțiile bilaterale pe care le-ați purtat cu reprezentanți ai federațiilor din diferite țări ați reușit să perfectați noi întîlniri amicale pentru boxerii români ?

— Pugiliștii noștri se bucură de un frumos prestigiu pe plan internațional și am primit cîteva oferte pentru meciuri amicale cu reprezentative din Africa, precum și cu echipa de box a Canadei. Am discutat, de asemenea, despre o posibilă întîlnire între echipele orașelor București și New York. Urmează ca în funcție de calendarul competițional al fiecărei federații interesate să stabilim precis datele acestor noi întîlniri.

— Ce ne puteți spune despre pregătirile care se fac la Montreal pentru Jocurile Olimpice din 1976 ?

— Am vizitat cîteva baze sportive pe care vor avea loc întrecerile olimpice. Multe dintre ele sînt gata de pe acum, altele se află în construcție. De exemplu, marele stadion olimpic unde vor avea loc întrecerile de atletism și de fotbal este în prezent un șantier imens.

— O ultimă întrebare. În timp ce ați fost plecat, la noi un mare număr de spectatori au asistat la întrecerile din cadrul „zonelor". Dumneavoastră ați văzut vreo gală de box ?

— În drum spre casă, la New York, am văzut la televizor întîlnirea de amatori S.U.A. — Irlanda, disputată la Chicago. Au cîștigat americanii cu 7—4. Gazdele au prezentat echipa care a evoluat acum cîteva luni la București, Brăila și Constanța.

Petre HENT

Marți, la Poiana Brașov,

ÎNCEP ÎNTRECERILE BALCANIADEI DE ȘAH

Timp de aproape o săptămînă, frumoasa stațiune montană a Poienii Brașov va fi gazda întrecerilor din cadrul celei de a V-a ediții a Balcaniadei de șah. Participă reprezentativele Bulgariei, Greciei, Iugoslaviei, Turciei și României. În turneul masculin, vor fi prezentate formații de cîte 6 seniori și 2 juniori. La fete, se va juca sistem turneu, cu cîte o reprezentantă pentru fiecare țară.

În vederea acestei competiții, federația română de specialitate a alcătuit un lot reprezentativ din care fac parte următorii jucători : Fl. Gheorghiu, Th. Ghițescu, V. Ciocîltea, C. Partos, D. Ghizdavu, E. Ungureanu, M. Pavlov (seniori) ; A. Urzică, I. Biriescu (juniori) ; Suzana Makkai (senioare).

Întrecerile încep în după amiaza zilei de marți. În prealabil, în cursul dimineții, are loc tragerea la sorți a rundelor și sedința tehnică a conducătorilor de delegații.

Se va juca în sala de festivități a hotelului „Sport" din Poiana Brașov.

CAMPIONATUL REPUBLICAN DE SCRIMĂ

(Urmare din pag 1)

Concursul a debutat printr-o espectativă prelungită din partea tuturor aspiranților la un loc în finala de 6. **Paul Szabo** a obținut în turul I, 4 victorii clasîndu-se cap de serie înaintea lui **Țupa, Fekete** și **Domianschitz II,** toți cu cîte 2 victorii. **Constantin Duțu** a fost și el cap de serie, talonat de **Dima** (cîte 3 victorii fiecare), **Popa** și **Spîrlea** (campionul țării la pentatlon modern) a completat grupul calificaților în sferturi. Într-o altă grupă, **Ernest Huszar** și **Rotaru** au terminat — cu cîte 3 victorii — înaintea lui **Iorgu** și **Vlad III** (cîte 2 victorii). Bine s-a comportat **Pongrat :** 4 victorii, cu una mai mult decît **Zidaru** — handicapat vizibil de perioada de întrerupere a antrenamentelor — cu două față de **Preszemski** și cu trei distanță de **Doboș... Bărăgan,** conform așteptărilor, a fost cel mai activ (4 v.) în grupa din care s-au mai calificat **Manta** și **Kerekes** (cîte 2 v.) și **N. Istrate** (1 v.). Într-un fel, o surpriză prezența lui **Chifor** cap de serie (3) înaintea lui **Al. Istrate** (2 v.), **Ștefănescu** (1) și **Pruszinski.**

„Sferturile" au consemnat aceeași activitate febrilă pe planșa desfășurată de **Szabo,** care a terminat nelnvins turneul din grupă ! Ceilalți doi calificați în semifinale au fost **Stefănescu** (4 v.) și **Domianschitz II :** 2 v. (21:22), **Zidaru** și **Popa** au fost eliminați la tușaveraj... În seria sa, **Pongrat** a terminat... cap la cap cu **Iorgu** și cu **Duțu** cîte 4 victorii. Au căzut **Spîrlea** (o singură victorie, cu 5—2 la Doboș) și **Doboș.** Confirmînd buna sa dispoziție, **Bărăgan** a încheiat turneul, cu 4 victorii, urmat de **N. Istrate** și **Manta** cu cîte 3 victorii. A rămas, de asemenea, **Huszar** (o victorie : 5—2 Preszemski), handicapat evident de lipsa unei rezistențe fizice corespunzătoare concursului. În ultima grupă a sferturilor **St. Vlad** a totalizat 4 victorii, secondat fiind **Al. Istrate** și **Pruszinski** cu cîte 3 victorii.

Semifinalele au constituit o simplă formalitate mai ales pentru **Szabo, Bărăgan, Duțu, Al. Istrate** și **Iorgu,** care s-au calificat lejer cu cîte două victorii. **Pongrat** a pierdut la **Pruszinski** (5—4), dar a avut suficientă forță fizică și morală pentru a realiza două victorii care l-au adus printre finaliști.

Duminică, în ultima zi a campionatelor republicane, proba de sabie.

CAMPIONATUL DE OINĂ

(Urmare din pag 1)

Nu fără strîngere de inimă, consemnăm mîhnirea organizatorilor de a fi renunțat să mai înmîneze trofeul fair-play echipei Gloria București. O comportare necuviincioasă la adresa oficialilor, a unui jucător al amintitei formații (acesta nu a putut fi identificat) a pătat o carte de vizită, altfel onorabilă.

În rest, totul decurge normal. Se joacă peste 20 de meciuri pe zi și așteptăm cu toții ultimele confruntări de duminică dimineață. Pînă acum, să consemnăm că echipele din Olteni (Teleorman) și Avrămeni (Botoșani) au stabilit scorul record al acestui turneu : în întîlnirea dintre ele, prima a înscris 31 de puncte, iar cealaltă numai unul !

Alte rezultate : Viață nouă — Spicul Avrămeni 31—1 ; Biruința — Gloria 13—10 ; C.F.R. Sibiu — Universitatea București 9—10 ; C.P.B. — C.F.R. Sibiu 25—4 ; Gloria — Confecția 8—7 ; Biruința — Spicul 33—4 ; Universitatea — Olteni 9—10 ; Torpedo Zărnești — C.F.R. Sibiu 6—10 ; C.P.B. Celuloza 18—9.

Unde mergem ?

BASCHET : Sala Constructorul, de la ora 8.30 : Voința Buc. — „U" Iași, „U" Timișoara — „U" Cluj, I.E.F.S. — Voința Tg. Mureș, Constructorul — Olimpia, Rapid — Crișul, Politehnica — Sănătatea, meciuri în divizia feminină A ; **teren Floreasca,** ora 10.15 : A.S.A. — Progresul (m.B) ; **teren Progresul,** ora 10.45 : Arhitectura — I.E.F.S. II (m.B).

CĂLĂRIE : Baza hipică din Calea Plevnei, de la ora 9 : Campionatele republicane ale seniorilor ; Proba de obstacole, cat. grea și proba de obstacole, fete.

FOTBAL : Stadion „23 August", de la ora 14 : Rapid — Venus (fotbal feminin), ora 15.30 : Rapid — Dinamo (Div. A), ora 17.20 : Sp. studențesc — Steaua (Div. A) ; **teren Giulești,** ora 10 : Rapid — Dinamo (tineret) ; **teren Politehnica,** ora 10 : Sp. studențesc — Steaua (tineret) ; **teren Autobuzul,** ora 11 : Autobuzul — C.S.M. Sibiu (Div. B) ; **teren Fl. Roșie,** ora 11 : Fl. Roșie — Dinamo Slobozia (Div. C) ; **teren Sirena,** ora 11 : Sirena — Olimpia Giurgiu (Div. C) ; **teren C.P.B.,** ora 11 : Șoimii TAROM — Unirea Tricolor (Div. C) ; **teren Triumf,** ora 11 : Triumf — I.O.R. (Div. C) ; **teren Laromet,** ora 11 : Laromet — Voința ; **teren T.M.B.,** ora 11 : T.M.B. — Electronica (Div. C).

HANDBAL : Teren Constructorul, ora 10.15 : Universitatea Buc. — Textila Buhuși („Cupa de toamnă" — feminin) ; **teren Giulești,** ora 10.15 : Rapid — Agronomia Iași (B.m.), ora 11.30 : Rapid — I.E.F.S. („Cupa de toamnă" — feminin) ; **teren Voința,** ora 9 : Voința — C.S. Pitești (B.f.) ; **teren Ghencea,** ora 15.15 : Universitatea Buc. — Dinamo Buc. („Cupa de toamnă" — masculin), ora 16.30 : Steaua — C.S Bacău („Cupa de toamnă" — masculin).

LUPTE : partide din cadrul campionatului diviziei A : **sala clubului Steaua,** de la ora 10 : Steaua — Progresul Brăila — Tricolorul Călărași ; **sala Dinamo,** de la ora 10 : Dinamo — Hidrotehnica Constanța — Petrolul Ploiești — lupte libere ; **sala Progresul,** de la ora 10 : (Progresul — Dinamo Buc. — S.C. Bacău) — lupte greco-romane.

POLO : Bazinul Dinamo, de la ora 10 : Progresul — Politehnica, Voința — I.E.F.S., Dinamo — Rapid (partide în cadrul campionatului republican).

POPICE : Arena de la Clubul Uzinelor Republica, de la ora 8 : Gloria Buc. — Voința Buc. ; **arena Giulești,** de la ora 8 : Rapid Buc. — Dacia Ploiești (locul ultimelor trei schimburi) partide în cadrul campionatului masculin, divizia A.

RUGBY : Teren Parcul Copilului, de la ora 9 : Grivița Roșie — Universitatea Timișoara, Sportul studențesc — Agronomia Cluj (Div. A) ; **teren Olimpia,** ora 9 : Olimpia — A.S.E. ; **stadion Giulești,** ora 15 : Rapid — Arhitectura (Div. B).

SCRIMĂ : Sala Floreasca II, ora 9 : campionatele republicane pentru seniori (sabie — de la ora 14 : finala).

ȘTEFAN BOBOC ÎN FINALA TURNEULUI INTERNAȚIONAL DE BOX DE LA BERLIN

BERLIN, 6 (prin telefon de la trimisul nostru).

În cadrul celor trei reuniuni ale turneului internațional de box de la Berlin, disputate pînă sîmbătă, s-au stabilit cei 44 de semifinaliști, care evoluează în galele de azi (n.r. ieri) pentru calificarea în ultima fază a întrecerii. În rîndul lor se află reprezentanți ai boxului din 10 țări, de pe diferite continente. Firește, cel mai mare număr de semifinaliști îl are Republica Democrată Germană, care în calitate de țară organizatoare a înscris în concurs un număr de 22 de sportivi. Dintre aceștia 14 au obținut dreptul de a evolua și în semifinale. Ceilalți boxeri aflați în această fază a competiției provin din U.R.S.S. (6), Polonia (5), Nigeria (5), Ungaria (4), Canada (3), Cuba (3), România (2), Anglia (1) și Bulgaria (1).

Dintre cei doi pugiliști români, calificați în această fază a competiției, numai **Ilie Tîrlă** a evoluat în gala de după-amiază. El l-a întîlnit pe Peter Spilski (R.D.G.), un boxer puternic, cu mai multă experiență competițională decît reprezentantul nostru. Totuși, boxerul român a abordat partida cu mult curaj și tenacitate, a atacat în permanență și a plasat numeroase lovituri adversarului său. El a mizat însă totul pe ofensivă, lăsîndu-se deseori descoperit, oferind lui Spilski posibilitatea să-l contreze de cîteva ori precis, lovituri care au lăsat o mai bună impresie. În ultimul rund, cu numeroase upercuturi de dreapta la stomac și serii prelungite de lovituri, Tîrlă și-a dominat clar adversarul, lăsînd impresia că va termina victorios. Dar cînd mai era un singur minut, resimțindu-se după efortul depus, el s-a lăsat dominat și cu cîteva serii de lovituri clare, Spilski l-a convins pe patru dintre cei cinci arbitri să-i acorde decizia.

Alte rezultate : cat. 51 kg — Gertenbach (R.D.G.) b.p. Putințev (U.R.S.S.), Liebing (R.D.G.) b.p. Orban (Ungaria) ; 63,5 kg — Solodukin (U.R.S.S.) b. ab.II Briere (Canada), Juhasz (Ungaria) b.p. Levandovski (Polonia) ; 67 kg — Pavlov (U.R.S.S.) b.p. Martinez (Cuba) ; 75 kg — Heimann (R.D.G.) b.p. Odwell (Anglia), Schnieber (R.D.G.) b.desc. I Angbaro (Nigeria); 81 kg — Ikhouria (Nigeria) b.p. Valier (Cuba), Nikulin (U.R.S.S.) b.ab.I Balair (Canada).

În cea de-a doua reuniune semifinală în cadrul categoriei semimuscă, reprezentantul nostru **Ștefan Boboc** a obținut o victorie categorică la puncte, în fața polonezului Niebudek. Pentru evoluția sa excelentă, pugilistul român a fost deseori răsplătit cu aplauze de spectatorii berlinezi.

Mihai TRANCA

ECHIPELE IUGOSLAVIEI ÎNVINGĂTOARE LA BALCANIADĂ DE TENIS DE MASĂ

SOMBOR, 6 (prin telefon). — Prima parte a întrecerilor de tenis de masă din cadrul celei de a X-a ediții a Balcaniadei a luat sfîrșit cu victoria echipelor iugoslaviei, atît la băieți cît și la fete. Pe locurile secunde s-au clasat formațiile Bulgariei, iar pe poziția a treia, selecționatele României.

Rezultatele înregistrate : **echipe bărbați : Iugoslavia — România** 5—1 : Karakașevici — Gheorghe 2—0, Savnik — Doboși 0—2, Șurbek — Giurgiucă 2—0, Karakașevici — Doboși 2—0, Șurbek — Gheorghe 2—0, Savnik — Giurgiucă 2—1, **România — Turcia** 5—0 : Doboși — Bulat 2—0, Gheorghe — Engin 2—0, Giurgiucă — Bakan 2—0, Gheorghe — Bulat 2—0, Gheorghe — Bakan 2—0, Grecia — Turcia 5—1, Bulgaria — Turcia 5—1, Bulgaria — Grecia 5—0 ; **echipe femei : Iugoslavia — România 3—1** : Jeller — Ilie 2—0, Csordas — Lupu 1—2, Jeller, Korpa — Ilie, Lupu 2—1, Csordas — Ilie 2—0, Bulgaria — Grecia 3—0.

Au început primele meciuri din cadrul probelor individuale, competiția urmînd să se încheie duminică.

SPORTUL ÎN LUME

A 74-a SESIUNE A C.I.O.

IMPORTANTE MODIFICĂRI ÎN PROGRAMUL OLIMPIC

VARNA, 6 (prin telefon, de la trimisul nostru).

În sala sugestiv numită „Concordia" din hotelul „International" aflat pe coasta bulgară a Mării Negre, în stațiunea Zlatni Piasați, de lîngă Varna, a început vineri cea de a 74-a sesiune anuală a Comitetului Internațional Olimpic. Agenda de lucru a sesiunii era destul de încărcată încă de la întocmirea ei, la sediul C.I.O. de la Lausanne. Acum însă, datorită multitudinii de probleme ridicate de recent încheiatul Congres olimpic, ordinea de zi a devenit și mai aglomerată.

Încă în prima zi, împotriva uzanțelor acestor sesiuni, au fost invitați în ședință unii președinți de federații internaționale, care au prezentat revendicări referitoare la programul olimpic de la J.O. de vară de la Montreal 1976. Cei 60 de membri ai C.I.O. prezenți la sesiune (din totalul de 74), au confirmat aproape toate deciziile comisiei executive a C.I.O. în legătură cu ramurile sportive din calendarul olimpic de la Montreal. Iată-le mai jos, într-o înșiruire convențională.

Hocheiul pe iarbă va avea doar 12 echipe masculine, în turneul final. Problema echipelor feminine nu s-a discutat, fiind amînată pînă la constituirea unei federații unice. La **ciclism**, s-a hotărît suprimarea probei de tandem, iar la sprint nu vor mai concura decît cîte un concurent de fiecare țară, în loc de doi. La **tir**, se anulează proba de armă liberă calibru mare 300 m. Propunerea adoptării a două competiții separate pentru bărbați și femei a fost amînată pentru studiu. La **natație** se suprimă trei probe (200 m mixt individual masculin și feminin, ștafeta 4×100 m liber masculin). Se reduce totalul participanților de fiecare țară de la 38 la 33 la masculin și de la 35 la 30 la feminin, iar participarea la fiecare probă este limitată la 3 concurenți avînd standardurile realizate. La **scrimă**, un total de 18 în loc de 20 de participanți, cu o singură rezervă la fete și băieți în loc de 2, și un program de 10 zile în loc de 11. La **caiac-canoe**, a fost exclusă proba de slalom canoe pentru Montreal. S-a respins introducerea a 5 probe noi pe distanța de 500 m (masculin și feminin în probele de individual, dublu și ștafetă).

Sesiunea C.I.O. și-a însușit recomandările comisiei executive cu privire la următoarele: 2 concurenți la tirul cu arcul în fiecare probă, de fiecare țară ; 16 echipe la turneul final de fotbal de la Montreal; suprimarea probei de marș 50 km din programul atletic ; reduceri în numărul de participanți la gimnastică.

În cursul după amiezii de vineri, membrii C.I.O. au ascultat rapoartele delegațiilor comitetelor de organizare a Jocurilor Olimpice de vară de la Montreal și de iarnă de la Innsbruck (1976). Au fost făcute recomandările corespunzătoare. De asemenea, a fost vizionat filmul Olimpiadei de la München 1972 : „8 viziuni", care a suscitat opinii foarte contradictorii.

În cursul reuniunii de sîmbătă dimineață, planul C.I.O. a procedat, conform ordinii de zi, la noi alegeri. În locul lui Ade Ademola (Nigeria), al cărui mandat a încetat, a fost ales un nou membru al comisiei executive, în persoana lui Mohammed Mzali (Tunisia). De asemenea, au fost aleși patru noi membri ai C.I.O. : Eba M'Baye (Senegal), Roy Anthony Bridge (Jamaica), Manuel Gonzales Guerra (Cuba) și Ashiwini Kumar (India).

Cu multă satisfacție a fost primită, în ședința plenară, anunțarea candidaturii oficiale a orașului Moscova pentru organizarea Jocurilor Olimpice de vară din 1980.

Victor BĂNCIULESCU

Ediția a XVIII-a a campionatului european de baschet masculin

ROMÂNIA (72-69 CU FRANȚA) PE LOCUL 9

BARCELONA, 6 (prin telefon, de la trimisul Agerpres, I. GOGA).

Peste 7 000 de spectatori au asistat la „Palatul Sporturilor" din Barcelona la cele trei meciuri din penultima zi a campionatelor europene masculine de baschet.

În partida „vedetă", pentru atribuirea medaliilor de bronz, reprezentativa U.R.S.S. a învins echipa Cehoslovaciei cu scorul de 90—58 (52—25), la capătul unui joc în care a evoluat la valoarea sa reală.

Echipa U.R.S.S. a început acest meci cu jucătorii de rezervă și, datorită acestui fapt, în minutul 5 era condusă cu 12—10. Pînă în minutul 10, scorul s-a menținut egal. Din acest moment, odată cu intrarea în teren a „cvintetului" de bază sovietic, inițiativa a trecut de partea campionilor olimpici care se impun și, în minutul 15, au un avans de 13 puncte : 36—23, pe care și-l măresc continuu, astfel că la pauză scorul le este favorabil cu 52—25. În repriza secundă, baschetbaliștii sovietici joacă mult mai bine ca în meciul cu Spania și, cu toate eforturile depuse de formația cehoslovacă, își mențin avantajul, terminînd învingători la o diferență categorică. Miloserdov (18 puncte), Evgheni Kovalenko (13 puncte), Serghei Kovalenko (13 puncte) și Serghei Belov (9 puncte) au fost cei mai buni jucători din formația cîștigătoare, în timp ce Brabanec (12) și Zidek (11) au înscris cele mai multe puncte pentru echipa Cehoslovaciei.

Un meci așteptat cu mult interes a fost cel dintre selecționatele Italiei și Bulgariei. Cu toate eforturile lui Golomeev (a înscris în acest joc 30 de puncte), care probabil va fi cosegetul actualei ediții a campionatelor, echipa Bulgariei nu a putut evita înfrîngerea în această partidă, care avea să decidă pe ocupantele locurilor cinci și șase. Practicînd un baschet mai modern, cu acțiuni spectaculoase purtate în mare viteză, echipa Italiei a obținut în final o victorie meritată cu scorul de 80—71 (42—37). Din formația învingătoare s-au remarcat Marzorati (15 puncte), Meneghin (14 puncte) și Zanatta (14 puncte), iar din echipa bulgară trebuie evidențiat în mod special Golomeev.

În meciul pentru locurile 7—8, selecționata Israelului a întrecut cu 96—78 (49—42) echipa Turciei, revanșîndu-se pentru înfrîngerea suferită în preliminarii. Dacă pînă la pauză se poate spune că jocul a fost cît de cît echilibrat, în partea a doua a întîlnirii, baschetbaliștii din Israel, bine dirijați de excelentul conducător de joc Leibovici, și-au sufocat adversarii prin ritmul impus.

Cele mai multe puncte au fost înscrise de Keren 28, Brody 22, Janay 14, Vissar 11 pentru Israel, respectiv Hakyerniez 24, Erdenay 19, Poyrazoglu 19.

În meciurile de sîmbătă, au fost înregistrate următoarele rezultate : Grecia — Polonia (pentru locurile 11—12) 65—64 (38—36), România — Franța (pentru locurile 9—10) 72—69 (40—38).

La ora închiderii ediției a început partida finală a campionatului european, între selecționatele Iugoslaviei și Spaniei.

În „interzonalul" feminin

BAUMSTARCK A ÎNVINS-O PE JOVANOVICI ȘI TRECE PE LOCUL DOI

BARCELONA, 6 (Agerpres). — După disputarea a 5 runde, în turneul interzonal feminin de șah, care se desfășoară în stațiunea maritimă Calle Galdana de Terrerias (Insula Minorca), conduce **Tatiana Zatulovskaia** (U.R.S.S.) cu 3½ puncte și o partidă întreruptă, urmată de **Gertrude Baumstarck** (România) — 3½ puncte și **Marta Șul** (U.R.S.S.) — 3 puncte și două partide întrerupte în poziție favorabilă. Celelalte două reprezentante ale șahului românesc, **Alexandra Nicolau** și **Elisabeta Polihroniade**, ocupă locurile 7 (cu 2½ puncte și o partidă întreruptă) și, respectiv, 10 (cu 2½ puncte).

În runda a 4-a, Baumstarck a cîștigat la maestra iugoslavă Katia Jovanovici, Nicolau a învins-o pe Ruth Cardosso (Brazilia), iar Polihroniade a pierdut partida susținută cu Jivkovici (Iugoslavia). În runda a 5-a, Baumstarck și Polihroniade au remizat cu Lazarevici (Iugoslavia) și, respectiv, Aronsson (S.U.A.).

PE TERENURILE DE TENIS

QUEBEC — În sferturile de finală Mark Cox l-a eliminat cu 4—6, 6—4, 7—6 pe Ray Moore, iar suedezul K. Johansson a obținut o surprinzătoare victorie cu 6—3, 6—3 în fața lui Clark Graebner. S-au mai calificat pentru semifinale Marty Riessen (6—1, 6—2 cu Svensson) și Jimmy Connors (6—3, 6—2 cu Onny Parun).

FORT WORTH — Australianul John Newcombe, principalul favorit al concursului, l-a învins cu 6—4, 6—3 pe compatriotul său B. Philips Moore. Alte rezultate: Pattison — Stockton 7—5, 6—4; Solomon — Ramirez 7—6, 6—0; Dent — Pasarell 3—6, 6—2, 6—3; Fillol — Davidson 7—6, 6—2.

PHOENIX — În primele două partide din cadrul sferturilor de finală, Billie Jean King a învins-o cu 6—3, 6—4 pe Betty Stove, iar Rosemary Casals a eliminat-o cu 7—5, 7—6 pe Kristy Kemmer.

★

La Guayaquil (Ecuador), a început meciul de tenis dintre echipele Ecuadorului și Uruguayului, contînd pentru primul tur (zona americană) a „Cupei Davis". După prima zi de întreceri, scorul este favorabil cu 2—0 tenismanilor din Ecuador. Ricardo Ycaza l-a învins cu 7—9, 11—9, 6—0, 4—6, 7—5 pe Ricardo Stapff, iar Miguel Olivares l-a întrecut cu 6—2, 6—3, 6—0 pe Luis Damiani.

Campionatul republican de polo

DINAMO ȘI RAPID AU FĂCUT O BUNĂ REPETIȚIE ÎNAINTEA MARELUI DERBY DE ASTĂZI

Egalitate de puncte între cele două competitoare la titlul de campioană a României la polo în ziua marelui derby (a 3-a manșă): **DINAMO — RAPID.** Deși se aflau în preajma unui meci care se anunță deosebit de important, cele două fruntașe ale polo-ului românesc nu și-au menajat ieri după amiază forțele, obligînd pe celelalte două formații bucureștene, **Progresul** și **I.E.F.S.** să înregistreze noi înfrîngeri la scor.

Feroviarii au trecut destul de bine peste puternicul șoc recepționat vineri după-amiază (5—6 cu Voința) și au abordat partida cu Progresul cu multă seriozitate. Ei au condus permanent și au învins cu 7—2 (1—0, 2—0, 1—1, 3—1) prin punctele realizate de : **Băjenaru** 2, **C. Rusu** 2, **Slăvei, Olac** și **Ilie Gheorghe.** Pentru Progresul au marcat **Ion Gheorghe** și **Mirea.**

Dinamoviștii, în nota obișnuită manifestată în acest al treilea tur al campionatului, au făcut o bună repetiție în compania studenților de la I.E.F.S. Au atacat destul de des, au pasat rapid în fazele de concretizare, realizînd porția cotidiană de goluri. Singurele puncte ale I.E.F.S.-ului, semnate de un fost dinamovist (Frîncu) se datorează mai mult portarului **Frățilă,** preocupat într-o mai mare măsură de dirijarea coechipierilor săi decît de securitatea porții pe care o apăra. Scorul final de 8—2 (3—0, 2—0, 1—1, 2—1) realizat de **Nastasiu** 2, **Zamfirescu** 2 (cei mai buni de pe teren), **Rus, Lazăr, D. Popescu** și **Novac** consfințește o superioritate evidentă.

Și, astfel, DINAMO și RAPID au ajuns în ziua derby-ului — bazinul Dinamo de la ora 12 — la egalitate de puncte, prima avînd avantajul unui golaveraj net superior :

1. Dinamo	**14**	**12**	**1**	**1**	**111—36 25**
2. Rapid	**14**	**12**	**1**	**1**	**78—37 25**

În partidele anterioare din actualul campionat, Rapid, deținătoare a titlului, a cîștigat cu 2—1, meciul următor încheindu-se cu un rezultat egal (1—1). Cine va învinge în jocul de azi, încredințat arbitrului internațional **Nicolae Nicolaescu** va porni cu un avantaj prețios în turneul final. În afara celor două fruntașe, o prezență sigură în faza finală a campionatului este cea a **Voinței Cluj,** învingătoare ieri cu 6—4 (1—1, 2—1, 2—0, 1—2) în fața **Politehnicii Cluj.** Pentru cel de al 4-lea loc candidează **Progresul** și **I.E.F.S.,** care au totalizat cîte 7 puncte, studenții avînd un golaveraj mai bun. **I.E.F.S.** întîlnește astăzi pe **Voința,** iar **Progresul** pe **Politehnica.**

Adrian VASILIU

Cornel Rusu, unul dintre cei mai buni atacanți feroviari în meciul cu Progresul, se pregătește să pecetluiască scorul final (7—2)

A ÎNCEPUT RETURUL „CUPEI ROMÂNIEI" LA HOCHEI

MIERCUREA CIUC, 6 (prin telefon, de la corespondentul nostru). Azi au început în localitate întrecerile returului **„Cupei României".** Chiar din start, echipele participante au oferit celor prezenți în tribunele patinoarului artificial jocuri interesante, echilibrate. Dar iată rezultatele primei zile :

STEAUA — TÎRNAVA ODORHEIUL SECUIESC 7—1 (1—0, 4—0, 2—1)

Prima repriză, aproape în întregime a stat sub semnul egalității, elevii antrenorului Czako au reușit să deschidă scorul abia în min. 18. Hocheiștii din Odorhei, clasați pe penultimul loc în tur, au început bine jocul, dar în repriza secundă au avut o ezitare de 10 minute, timp suficient pentru bucureșteni de a-și impune superioritatea tehnică, înscriind de patru ori.

Au arbitrat bine **M. PRESNEANU** și **E. MIHOK.** Au marcat **Szabo** (2) **Herghelegiu, Curelaru, Justinian, Bucur** și **Nistor** pentru Steaua, a redus din scor **Andre.**

DUNAREA GALAȚI — I.P.G.G. BUCUREȘTI 3—3 (1—1, 1—1, 1—1).

Partidă echilibrată, cu reprize identice în care ambele formații au jucat bine. În cele trei reprize de fiecare dată, gălățenii au deschis scorul dar studenții au egalat, relativ repede. Dunărea a creat faze mai periculoase în zona porții adverse, dar sau au ratat, sau nu au putut trece de apărarea bună a bucureștenilor.

Partida a fost condusă cu competență de **Gh. Tasnadi** și **A. Balint.** Golurile le-au înscris **Iordan, Bălăneanu** și **Rusu** pentru Dunărea, respectiv, **Stefanov, Mantea** și **Cîțu.**

DINAMO BUCUREȘTI—LICEUL NR. 1 MIERCUREA CIUC 13—1 (4—0, 4—1, 5—0)

În cel de al treilea meci al zilei, scorul a luat proporții, Dinamo cîștigînd cu ușurință în fața hocheiștilor elevi din localitate.

S.C. MIERCUREA CIUC—AGRONOMIA CLUJ 2—1 (1—1, 1—0, 0—0).

Z. MORVAI

TELEX • TELEX • TELEX • TELEX

În localitatea vest-germană Gummersbach s-a desfășurat meciul retur dintre echipele V.f.L. Gummersbach și KS Reykjavik (Islanda), contînd pentru primul tur al „Cupei campionilor europeni" la handbal masculin. Gazdele au obținut victoria cu scorul de 16—8 (8—6) și s-au calificat pentru turul următor al competiției. În primul joc, formația vest-germană a cîștigat cu 11—10.

■

Competiția internațională feminină de volei, desfășurată la Varșovia, s-a încheiat cu victoria formației Start Lodz, campioana Poloniei. Pe locul secund s-a clasat selecționata orașului Katowice, urmată de echipele TSP Pernik (Bulgaria) și Spartakus Budapesta. În ultimul meci al turneului, voleibalistele de la Start Lodz au întrecut cu scorul de 3—1 formația TSP Pernik.

■

În cadrul Cupei ligii europene la tenis de masă, la Lublin s-a desfășurat întîlnirea dintre reprezentativele Poloniei și Danemarcei. Sportivii polonezi au obținut victoria cu scorul de 5—2.

■

Concursul internațional de călărie de la Lisabona s-a încheiat cu o probă de obstacole, în care victoria a revenit sportivului elvețian Paul Weier („Wulf"), cronometrat cu timpul de 56,8. Pe locurile următoare s-au clasat concurentele Monica Weier (Elveția) pe „Vasalle" — 59,4 și Sara Ward (Anglia) pe „Pleeman" — 59,7.

■

În prima zi a turneului internațional feminin de baschet de la Cracovia, echipa locală Wisla a întrecut cu scorul de 64—59 (37—31) formația Politehnika Kaunas. Într-un alt joc, Marița Plovdiv a dispus cu 88—48 (43—24) de Partizan Novi Sad (Iugoslavia).

■

Pugilistul mexican Vicente Saldivar a fost desemnat șalanger oficial la titlul mondial al categoriei „pană", deținut de veteranul brazilian Eder Jofre, în vîrstă de 37 ani. Întîlnirea va avea loc la 19 octombrie pe ringul unei arene din Salvador (Statul Bahia) din Braziliia.

■

Pe autodromul de la Watkins Glen (S.U.A.), unde urmează să aibă loc astăzi un mare concurs de automobilism (ultima cursă din cadrul C.M. — formula 1) a fost înregistrat un accident mortal. Pilotul francez Francois Chevert și-a pierdut viața în antrenamentul efectuat ieri, pe pista acestui autodrom.

■

Marele Premiu al Națiunilor la ciclism desfășurat ieri, în apropiere de Paris, pe o distanță de 80 km. contracronometru — a fost cîștigat de Eddy Merckx în 1h 46:28,2.

A 24-a aniversare a proclamării R.D. Germane

SUCCESE SPORTIVE FĂURITE PE BAZA UNEI LARGI ACTIVITĂȚI DE MASĂ

Odată cu proclamarea Republicii Democrate Germane, s-a trecut și la organizarea democratică a mișcării sportive. În apelul făcut de către organizațiile de tineret și cele sindicale — promotoarele organizării activității sportive pe principii noi și democratice — se spunea : **„Dorim ca tineretul nostru, întregul popor, să se încadreze în asociații sportive, să activeze în rîndul acestora, pentru ca prin forța căpătată pe terenurile de sport, prin întărirea sănătății și buna dispoziție, să devină factor activ în reconstrucția țării".**

A trecut de atunci aproape un sfert de veac de intensă activitate în domeniul culturii fizice și sportului. Cu nestăvilit entuziasm, tineretul R.D. Germane s-a încadrat în noua mișcare sportivă democratică obținînd succese din ce în ce mai mari. Mai întîi au fost refăcute bazele sportive distruse de pîrjolul războiului și construite altele noi, la orașe și sate. Apoi, a urmat o altă fază foarte importantă, aceea a atragerii continue a maselor într-o activitate sportivă organizată pe baze științifice. În fine, vorbind despre sportul de masă, au fost găsite formele cele mai variate în organizarea competițiilor sportive, pentru toate categoriile de vîrstă.

Cîteva cifre statistice în ceea ce privește numărul sportivilor raportat la totalul populației sînt deosebit de edificatoare :

1948 : 220 000 sportivi (1,5% din populație)
1955 : 1 163 256 (3,1%)
1965 : 1 813 266 (10,6%)
1973 : 2 336 050 (13,7%)

Prin urmare, azi, fiecare al șaptelea locuitor al R.D. Germane, din totalul celor 17 milioane, este antrenat într-o activitate continuă de educație fizică și sport.

Cum se explică această creștere tumultuoasă, această adevărată invazie a cetățenilor R.D. Germane spre terenurile și sălile de sport ? Una din formele cele mai atractive le constituie Spartachiadele organizate în fiecare an — atît vara cît și iarna — la 25—30 de discipline sportive. Așadar, anual contingentele de sportivi se măresc cu zeci sau sute de mii. Dacă la Spartachiada din 1965 s-au înregistrat 321 037 de participanți, în 1970 numărul lor a ajuns 544 000, iar în 1973 la peste 700 000 ! De remarcat că 80 la sută din participanți sînt elevi între 6 și 18 ani, adică viitorii performeri în diferite discipline sportive, campionii și recordmanii de mîine.

Acesta este imensul rezervor de unde își recrutează cadrele sportul de performanță. Nu există campion olimpic, mondial sau european din R.D. Germană, care să nu fi făcut primii pași în cadrul Spartachiadelor de vară sau de iarnă. Aci au fost puse bazele performanțelor fără precedent ale înotătorilor la recentele campionate mondiale de la Belgrad, unde reprezentanții R.D. Germane au cucerit 12 medalii de aur, sau ale tinerilor atleți, care la campionatele europene de juniori au cucerit 21 de titluri. Azi, datorită integrării în sport a copiilor de vîrstă școlară sau chiar preșcolară, marii performeri, într-o serie de discipline sportive, uimesc lumea prin precocitatea lor : înotătorii se afirmă pe plan mondial între 14 și 16 ani, atleții se remarcă la 17—18 ani, halterofilii la 20 de ani.

Bilanțul succeselor obținute de sportivii R.D. Germane, în marile competiții, sînt cunoscute : 46 de medalii de aur cucerite, din 1956, la Jocurile Olimpice ; 241 de titluri mondiale obținute din 1948 și pînă azi. Ele sînt rodul unei activități tot mai largi pe tărîmul sportului de masă, a unei munci entuziaste pentru ridicarea calitativă a mișcării sportive din țara noastră.

Cele trei mari înotătoare din R.D. Germană : Kornelia Ender, Angela Franke și Ulrike Richter (de la stînga)

WERNER SCHREIER
redactor șef al ziarului „Deutsches Sportecho" — Berlin

„Trofeul Carpați" la handbal feminin

CAMPIOANA LUMII, SELECȚIONATA R. D. GERMANE ALINIAZĂ LA START O ECHIPĂ PUTERNICĂ

Înscrisă cu autoritate pe cele mai autentice „teste" premergătoare campionatului mondial (luna decembrie, în Iugoslavia), **cea de a XIV-a ediție a „Trofeului Carpați" la handbal feminin își autentifică valoarea și echilibrul, înainte de orice, prin renumele de care se bucură formațiile participante.** Într-adevăr, amatorii de sport pitești (turneul va avea loc săptămîna viitoare în Sala sporturilor din acest oraș) au de ce să fie invidiați... **Să ne gîndim numai că, în prima etapă a competiției, meciul de încheiere a programului reprezintă, de fapt, o reeditare a finalei ultimei ediții a campionatului mondial (Olanda, 1971) : R.D. Germană — Iugoslavia !**

Și chiar dacă nu facem apel la palmaresul marilor confruntări mondiale ale handbalului feminin și rămînem numai în domeniul strict al valorii pure, demonstrate de selecționatele naționale, ce vor fi prezente între 9 și 14 octombrie la Pitești, și tot am avea suficiente temeiuri pentru a aștepta cu o justificată nerăbdare și un interes major disputele dintre aceste echipe, care nu o dată, au furnizat întreceri dîrze, cu o superioară cotă tehnică și tactică, cu un angajament fizic deplin. Intuind, probabil, **că turneul internațional, dotat cu „Trofeul Carpați" se anunță deosebit de aprig, antrenorii formațiilor participante au renunțat în mare parte la improvizații și verificări, solicitînd prezența în loturile lor a tot ce are mai bun handbalul feminin din țările respective.**

Un exemplu în această privință îl constituie **selecționata R. D. Germane,** campioana mondială care va deplasa la Pitești garnitura completă. Reputatul tehnician **Hans Becker,** antrenorul principal al formației, va prezenta la acest turneu cunoscutul trio, de fapt substanța tehnică și tactică a echipei, alcătuit din **Kristine Richter** (120 de selecționări, 414 goluri pentru echipa reprezentativă !), o fină tacticiană, conducătoarea de joc a echipei (pentru a-i ajuta pe amatorii de handbal, vom reaminti și numele dinaintea căsătoriei : Hochmuth), din **Waltraute Kretzschmar** (105—277), o handbalistă cu o remarcabilă „explozie" în aruncarea la poartă și din **Marlen Jancker** (117—199), de asemenea realizatoare prin excelență. Acestor trei redutabile jucătoare li se vor adăuga alte handbaliste de valoare, care au contribuit din plin la bunele rezultate obținute de această echipă în ultimii ani. Ne gîndim, de pildă, la un alt trio, compus din portarul **Hannelore Zober** (99 de selecționări), din **Barbara Helbig** (67—78) și din (tot...) **Barbara Starcke** (49—36). Le-am grupat și pe ele într-un trio, deoarece toate trei fac parte din echipa S.C. Leipzig, prima adversară a campioanei țării noastre, I.E.F.S., în C.C.E. (după cum se vede sarcina studentelor bucureștence nu este deloc ușoară...).

Interesant este faptul că **Hans Becker** nu va apela numai la nume consacrate. La acest nucleu de bază al echipei sale, căruia este necesar să-i alăturăm alte două mari handbaliste : **Kristine Glehoff** (53—95), o extremă pătrunzătoare și **Barbara Heins** (45—13), ambele de la S. C. Magdeburg, vor apărea și jucătoare mai noi, cum este cazul lui **Silvia Heinrich,** recent promovată în prima garnitură sau al debutantei **Roswitha Krause,** colegă de club (T.S.C. Berlin) cu Kristine Richter-Hochmuth. Vom vedea în tînăra debutantă o urmașă a acesteia din urmă ? Nu-i exclus...

Chiar dacă — în ciuda valorii sale — nu se anunță cert printre cîștigătoarele turneului (la start vor fi prezente și alte redutabile reprezentative), echipa R. D. Germane constituie un adversar dificil pentru selecționata noastră. Dominate psihic de robustețea și precizia tactică a handbalistelor din această formație, jucătoarele românce au fost mereu exagerat inhibate la confruntările directe. Numai că în ultimul timp, ele au început să lase teama la... vestiar și, consecință logică, rezultatele s-au îmbunătățit simțitor (ultima confruntare, la Zaporoje : 15—15, după ce echipa română a condus tot timpul !). Deci, se poate... **Așa că așteptăm ca la Pitești, handbalistele noastre să reediteze victoria — prima după un șir lung de înfrîngeri — din ediția trecută a „Trofeului Carpați" !**

ultimele știri • ultimele rezultate • ultimele știri

STEAUA — VULCAN 30—0, LA RUGBY

Ieri după-amiază, în avanpremiera celei de a treia etape a Diviziei A de rugby, **Vulcan** a întîlnit, pe propriul teren, echipa campioană, **Steaua.** După un început ceva mai echilibrat, formația militară, cu o înaintare net superioară, și cu o linie de treisferturi în mare vervă, și-a impus jocul, cîștigînd clar, cu scorul de **30—0 (12—0).** Elevii lui P. Cosmănescu au creat faze de toată frumusețea, realizînd șase încercări, foarte spectaculoase. Autori : **Budică — 2, Suciu, Corneliu, Achim** și **Vasilică** — cîte una, dintre care trei au fost transformate de **Corneliu — 2** și **Ionescu.** Foarte bun arbitrajul lui **Al. Lemneanu.**

IERI, ÎN DIVIZIA B LA FOTBAL

ȘTIINȚA BACĂU — CEAHLĂUL P. NEAMȚ 1—0 (1—0). Studenții nu s-au impus mai clar, din cauza ratărilor din repriza secundă, dar și a replicii viguroase a oaspeților, în această parte a meciului. A înscris, în min. 27, **Rugiubei.** A arbitrat, foarte bine, Mircea Rotaru — Iași **(GH. DALBAN** — coresp.)

CELULOZA CĂLĂRAȘI — METALUL MIJA 2—0 (1—0). În prima repriză, localnicii au atacat mai mult și au deschis scorul, în min. 16, prin **Nica.** După pauză, oaspeții echilibrează jocul, dar tot gazdele înscriu, printr-un contraatac — **Nica,** min. 53. A condus, foarte bine, Șt. Lazăr — București. **(S. MARIN** — coresp.)

Redacția și administrația : București, str. Vasile Conta nr. 16 ; telefoane: centrală 11.10.05, secția corespondenți 11.51.09, interurban 72 și 286 ; telex : sportrom buc. 180, Tiparul „I. P. „Informația", București 40.368

Biblioteca municipală Tîrgu-Mureș

PROLETARI DIN TOATE ȚĂRILE, UNIȚI-VĂ!

Sportul

ZIAR AL CONSILIULUI NAȚIONAL PENTRU EDUCAȚIE FIZICĂ ȘI SPORT

ANUL XXIX — Nr. 7 557 | 4 PAGINI 30 BANI | Luni 8 octombrie 1973

ÎN PREZENȚA TOVARĂȘULUI NICOLAE CEAUȘESCU

A AVUT LOC IERI LA SLOBOZIA

SĂRBĂTORIREA „ZILEI RECOLTEI" — fierbinte omagiu adus lucrătorilor de pe ogoare

Cu bucurie în inimi pentru roadele pămîntului din acest an, cu hărnicie și muncă însuflețită generată de îndemnurile mobilizatoare cuprinse în scrisoarea adresată de tovarășul Nicolae Ceaușescu organelor și organizațiilor de partid și de stat, tuturor lucrătorilor și specialiștilor din agricultură, pentru a-și mobiliza larg forțele în vederea strîngerii la timp și fără pierderi a întregii recolte și pentru obținerea unor producții sporite în anul viitor, oamenii muncii de pe ogoare, întregul popor au sărbătorit în toate satele și orașele țării „Ziua recoltei".

Tradiționala sărbătoare a culminat prin marea adunare populară, organizată la Slobozia, adunare onorată de prezența tovarășului Nicolae Ceaușescu, secretar general al partidului, președintele Consiliului de Stat, a tovarășei Elena Ceaușescu. Împreună cu conducătorul partidului și statului se aflau tovarășii Ion Gheorghe Maurer și tovarășa Elena Maurer, Paul Niculescu Mizil, Gheorghe Pană, Gheorghe Rădulescu, Virgil Trofin, cu soțiile, Maxim Berghianu, Gheorghe Cioară, Lina Ciobanu, Florian Dănălache, Emil Drăgănescu, Janos Fazekas, Petre Lupu, Dumitru Popescu, Leonte Răutu, Gheorghe Stoica, Vasile Vilcu, Ștefan Voitec, Cornel Burtică, Miron Constantinescu, Mihai Dalea, Vasile Patineț, miniștri, primi-secretari ai comitetelor județene Brăila, Buzău, Ilfov și Tulcea ale P.C.R., reprezentanți ai conducerii unor organizații economice și instituții centrale.

Adunarea populară, semn al înaltei cinstiri pe care partidul, întregul nostru popor o acordă țărănimii, tuturor celor ce muncesc pe ogoare, a fost precedată de vizita de lucru a tovarășului Nicolae Ceaușescu, a altor conducători de partid și de stat în Cooperativa agricolă de producție din comuna „Gh. Doja".

De aici, coloana de mașini s-a îndreptat spre Slobozia — centru administrativ al județului Ialomița. La intrarea în Slobozia, pe întregul traseu pînă în piața centrală, mii de cetățeni din oraș, din satele și comunele județului fac conducătorului iubit al partidului și statului o primire entuziastă.

Înalții oaspeți vizitează expoziția de produse agricole, animale de rasă și mașini agricole amenajată în piața centrală.

La sfîrșitul vizitei, tovarășul Nicolae Ceaușescu rostește cuvinte de apreciere la adresa participanților la expoziție și le urează noi succese.

În entuziasmul general al celor prezenți, în uralele și ovațiile nesfîrșite, tovarășul Nicolae Ceaușescu, tovarășa Elena Ceaușescu, ceilalți conducători de partid și de stat se îndreaptă spre locul de desfășurare a adunării populare, prilejuită de sărbătorirea „Zilei recoltei".

Pe platoul din fața sediului Comitetului județean de partid s-au întrunit zeci de mii de locuitori din Slobozia și din comunele județului Ialomița pentru a participa la marea adunare populară închinată „Zilei recoltei".

Zecile de mii de participanți la adunare întîmpină cu urale și ovații entuziaste apariția la balconul sediului Comitetului județean de partid a tovarășului Nicolae Ceaușescu, a tovarășei Elena Ceaușescu, a celorlalți conducători de partid și de stat. Deschizînd adunarea, tovarășul Vasile Marin, prim-secretar al Comitetului județean Ialomița al P.C.R., a exprimat deosebita bucurie a locuitorilor orașului și județului de a-l avea din nou în mijlocul lor pe iubitul conducător al poporului nostru, tovarășul Nicolae Ceaușescu.

A luat apoi cuvîntul tovarășul Angelo Miculescu, ministrul agriculturii, industriei alimentare și apelor.

În continuare, tovarășul Constantin Stătescu, secretarul Consiliului de Stat, dă citire Decretului Consiliului de Stat al Republicii Socialiste România, prin care se acordă Ordinul Muncii clasa I cooperativelor agricole de producție din comuna Girla Mare, județul Mehedinți, Comlosu Mic, județul Timiș, și Ilba, județul Maramureș, întreprinderilor agricole de stat Stelnica și Burdușani, județul Ialomița, pentru producțiile mari obținute la cultura grîului.

A luat apoi cuvîntul tovarășul Aldea Militaru, ministru secretar de stat, președintele Uniunii Naționale a Cooperativelor Agricole de Producție.

În continuare, au urmat la cuvînt Ilie Bărăitaru, președintele C.A.P. Girla Mare, județul Mehedinți; Vasile Dobre, președintele C.A.P. Comlosu-Mic, județul Timiș; Ștefan Villany, președintele C.A.P. Petrești, județul Satu Mare; ing. Constantin Gib, directorul I.A.S. Ograda, județul Ialomița; Gheorghe Radu, directorul stațiunii pentru mecanizarea agriculturii „1 Mai", județul Brăila.

În aplauzele și uralele entuziaste ale zecilor de mii de participanți, a luat cuvîntul tovarășul NICOLAE CEAUȘESCU.

Cuvîntarea secretarului general al partidului a fost urmărită cu deosebită atenție și subliniată deseori cu aplauze și ovații, semne ale adeziunii depline a întregului nostru popor la politica internă și externă a partidului și statului nostru, ale hotărîrii de a munci neobosit pentru dezvoltarea multilaterală a societății noastre socialiste, pentru traducerea în viață a măreților obiective ale Congresului al X-lea și ale Conferinței Naționale ale partidului, pentru îndeplinirea cincinalului înainte de termen.

În încheierea adunării populare, primul secretar al Comitetului județean Ialomița al P.C.R., Vasile Marin, a adresat tovarășului Nicolae Ceaușescu, în numele participanților la această mare sărbătoare, cele mai profunde mulțumiri pentru înaltele aprecieri făcute la adresa lucrătorilor de pe ogoare, exprimînd angajamentul de a îndeplini și depăși în anii ce vin indicațiile date.

Tovarășul Nicolae Ceaușescu coboară apoi în fața sediului comitetului județean Ialomița al P.C.R., unde o gardă de onoare prezintă onorul. O fanfară intonează imnul de stat.

Secretarul general al P.C.R. împreună cu ceilalți conducători de partid și de stat părăsesc orașul aclamați îndelung de zecile de mii de oameni ai muncii din Slobozia și din comunele județului Ialomița prezenți în această frumoasă zi de toamnă la sărbătorirea „Zilei recoltei".

Partide atractive în campionatul feminin de baschet

Spre deosebire de prima zi, cînd majoritatea meciurilor au fost echilibrate și atractive, ieri, în sala Constructorul din Capitală, unde au avut loc partidele etapei a doua a campionatului republican feminin de baschet, s-au înregistrat diferențe de scor mari, favoritele învingînd fără dificultate. Chiar și în derby-ul studentelor, Universitatea Cluj — Universitatea Timișoara, s-a consemnat un avans final de 18 puncte în favoarea primelor, deși pe parcurs întrecerea a fost interesantă. Singurul meci în care adversarele au manifestat valori apropiate a fost acela dintre Constructorul București și Olimpia București. Iată rezultatele:

CONSTRUCTORUL — OLIMPIA 54—46 (24—26). Dîrze, combative, sigure în minuirea balonului și cu o bună orientare tactică, tinerele baschetbaliste de la Olimpia (unde și-au început, de altfel, activitatea cu ani în urmă, ca minibaschetbaliste) au ținut permanent pasul cu experimentatele lor adversare, pe care le-au și condus multă vreme, tabela de scor indicînd 8—3 în min. 4, 18—17 și 20—18 în min. 15, 26—24 la sfîrșitul primei reprize. La reluare, Constructorul egalează și ia conducerea pe care nu o mai cedează pînă la sfîrșit. Emoțiile au continuat, însă, pentru că sportivele de la Olimpia, conduse cu energie și tact de antrenorul Gh. Lăzărescu, împiedică distanțarea adversarelor, ba chiar le amenință permanent cu egalarea. Ele nu izbutesc, însă, acest lucru, deoarece în cealaltă tabără antrenorul Marian Spiridon a știut să indice soluțiile tactice cele mai potrivite pentru ca jucătoarele sale să depășească apărarea om la om practicată de formația Olimpia. În plus, „zona" Constructorului a realizat o serie de intercepții, folosite cu promptitudine pentru lansarea contraatacurilor. În general, a fost o întrecere plăcută, antrenantă, care a demonstrat că baschetul feminin este frumos și cînd se întîlnesc două echipe cu mai puține pretenții, dar bine pregătite și hotărîte să se dăruiască total jocului. Au înscris Guranda 12, Gugu 2, Godeanu 7, Pajtek 8, Petreanu 2, Barabas 5, Ciortan 1, Gheorghe 7, Popescu 10 pentru Constructorul, respectiv Căprița 12, Iatan 12, Nicolau 1, Tomescu 2, Ioniță 8, Bîră 11. Au arbitrat bine P. Pasăre și R. Schmidt.

D. STĂNCULESCU

(Continuare în pag. a 2-a)

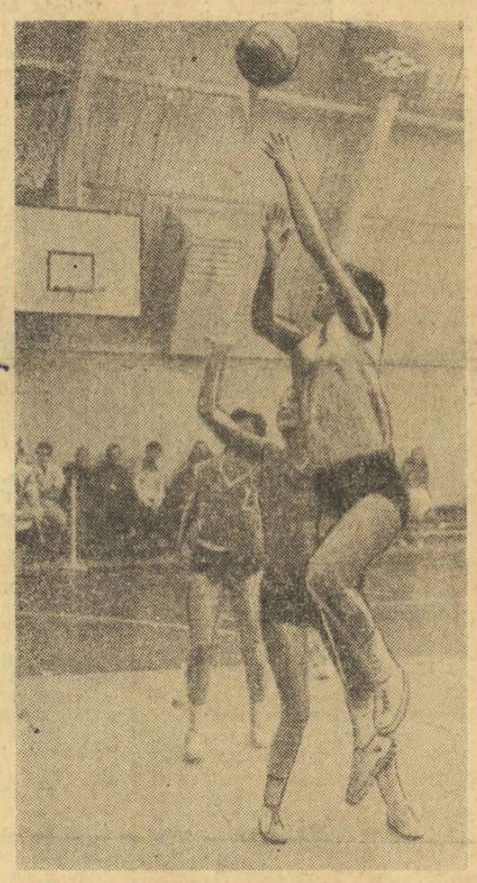

Ștefania Giurea (I.E.F.S.) a avut un debut promițător în actuala ediție a diviziei A. În imagine o vedem executînd o aruncare la coș în cursul meciului cu Voința Tg. Mureș

Foto: Paul ROMOȘAN

DIVIZIA A LA FOTBAL, RUNDA A IX-a

FORMAȚIILE AFLATE ÎN FRUNTEA CLASAMENTULUI, ÎNVINGĂTOARE ÎN JOCURILE ETAPEI DE IERI

● Cîștigînd la Arad, Universitatea Craiova își menține avansul de 3 puncte ● Surpriză la Ploiești: Politehnica Iași învinge pe Petrolul! ● Victorii minime (1-0) în meciurile cuplajului interbucureștean ● A.S.A. Tg. Mureș a reușit un prețios meci nul la Brașov

REZULTATE TEHNICE

Steagul roșu	— A.S.A. Tg. Mureș	0-0	
Poli. Timișoara	— Jiul	1-0	(1-0)
„U" Cluj	— C.F.R. Cluj	2-2	(0-0)
Petrolul	— Politehnica Iași	0-1	(0-0)
Rapid	— Dinamo	0-1	(0-1)
Sportul stud.	— Steaua	0-1	(0-0)
S. C. Bacău	— C.S.M. Reșița	2-0	(2-0)
U. T. A.	— Univ. Craiova	2-4	(1-3)
F. C. Constanța	— F. C. Argeș	3-0	(1-0)

CLASAMENTUL

1. UNIV. CRAIOVA	9	7	2	0	17— 6	16
2. F. C. Constanța	9	6	1	2	16— 7	13
3. Dinamo	9	6	1	2	16—11	13
4. Steaua	9	5	1	3	15— 9	11
5. Politehnica Iași	9	5	0	4	9— 9	10
6. C.S.M. Reșița	9	3	3	3	16—13	9
7. Politehnica Timișoara	9	4	1	4	7— 8	9
8. „U" Cluj	9	3	2	4	9— 8	8
9. Steagul roșu	9	3	2	4	7— 8	8
10. Sport club Bacău	9	4	0	5	11—15	8
11. F. C. Argeș	9	3	2	4	11—15	8
12. C.F.R. Cluj	9	3	2	4	14—19	8
13. A.S.A. Tg. Mureș	9	3	2	4	12—18	8
14. Sp. studențesc	9	3	1	5	14—11	7
15. Petrolul	9	3	1	5	10—13	7
16. U.T.A.	9	3	1	5	8—15	7
17. Jiul	9	2	2	5	11—13	6
18. Rapid	9	2	2	5	9—14	6

ETAPA VIITOARE (21 octombrie)

Univ. Craiova	—	Dinamo
F. C. Constanța	—	U. T. A.
Politehnica Timișoara	—	Steaua
C.S.M. Reșița	—	Steagul roșu
„U" Cluj	—	Sport club Bacău
Sportul studențesc	—	C.F.R. Cluj
F. C. Argeș	—	Petrolul
Rapid	—	A.S.A. Tg. Mureș
Jiul	—	Politehnica Iași

Răducanu, intrat cu cîteva zeci de secunde înainte în teren, înscrie singurul gol al meciului Steaua — Sportul studențesc, la prima atingere a balonului

Foto: S. BAKCSY

GOLGETERII

10 GOLURI: Adam (C.F.R. Cluj) — 2 din 11 m.

8 GOLURI: Nestorovici (C.S.M. Reșița) — 1 din 11 m.

7 GOLURI: Năstase (Steaua), Dudu Georgescu (Dinamo) — 1 din 11 m.

6 GOLURI: M. Sandu (Sportul studențesc), Mărculescu (F. C. Constanța), Bălan și Oblemenco (Univ. Craiova) — 1 din 11 m.

5 GOLURI: Dembrovschi (Sport club Bacău).

4 GOLURI: Mureșan (A. S. Armata Tg. Mureș), I. Constantin (Sportul studențesc), Bungău (Politehnica Timișoara) — 1 din 11 m.

3 GOLURI: Dobrin, Troi (F. C. Argeș), Broșovschi, Kun (U.T.A.), Mulțescu, Stocker (Jiul), Pîrvu (Petrolul), Naghi (A. S. Armata), Iordănescu (Steaua), Lupulescu, Dănilă (Politehnica Iași), Beldeanu (C.S.M. Reșița) — 1 din 11 m. Pescaru (Steagul roșu) — 1 din 11 m.

Citiți în pag. a 3-a cronicile partidelor disputate în etapa de ieri a campionatului Diviziei A la fotbal

DOUĂ GOLURI, PATRU PUNCTE...

Înaintea acestui cuplaj bucureștean, iubitorii fotbalului, așteptînd fluierul, comentau ultimele săptămîni ale balonului rotund, oprindu-se, la un moment dat, asupra numărului de goluri pe care atacul nostru ar trebui să-l administreze echipei finlandeze, duminică. Era în aceste anticipări un fel de boemie suporticească, alimentată, între altele, de vocile care încearcă — cu o tenacitate demnă de o cauză mai bună — să explice unele insuccese ale fotbalului nostru în primul rînd prin carențele lui tactice. Acest val de reproșuri are o explicație simplă: condeiul așterne cu mai multă ușurință obiecțiuni de ordin tactic; filtrul tactic se pretează la reluări infinite, fără riscul contrazicerilor, pentru că fotbalul, avînd duminici fertile și altele mai puțin fertile, permite schimbarea registrului printr-o simplă deplasare de maneta.

Cuplajul de ieri s-a încheiat cu rezultatele cunoscute. Am putea spune că el a fost foarte productiv, pentru că două echipe din prima garnitură a soccerului nostru au realizat patru puncte mari din numai două goluri, care sînt — și ele — opera unor explozii strălucitoare ale numiților Dumitrache și Răducanu, doi jucători care, prin temperament și stil, nu se integrează în media fotbalului nostru. În rest, cuplajul a fost o lungă trudă din partea celor aproape cincizeci de jucători prezenți — de cele mai multe ori —, în zonele aglomerate ale terenului, adică acolo unde deplasările se micșorează, oferind frumoase scuturi de efort.

În cuplajul de aseară nu se poate vorbi de preocupări de ordin tactic. Nu se poate spune în nici un caz că Dinamo a cîștigat dintr-un motiv evident, după cum nu se poate spune că Steaua a făcut ceva mai mult decît să admire acea frumoasă inspirație a lui Constantin, care a intuit, cu îndelungata sa experiență de jucător, că inima lui Marcel Răducanu bate mai puternic, simțind golul care se apropie.

Cuplajul de ieri — să notăm că este vorba de etapa a IX-a a campionatului, adică de o etapă care presupune, oarecum, vîrful de formă al echipelor aflate în întrecere, deoarece curînd se va vorbi de un început de oboseală — marchează un tempo de joc și un angajament fizic greu de conectat la nivelul internațional.

S-a scris deseori, cu o ușoară doză de ipocrizie, că „11"-le nostru „tricolor" trebuie să fie expresia unui campionat bine jucat, expresia eforturilor deosebite ale cluburilor, expresia unei selecții naturale a valorilor promovate din această întrecere majoră care este campionatul. Din fericire pentru campionatul nostru, echipa națională din ultimii ani a reușit să-i mascheze cu regularitate lipsurile, ajungînd să fie — s-a spus în repetate rînduri — singurul club de fotbal adevărat din România.

Ioan CHIRILA

P.S. Popularul antrenor Constantin Teașcă îmi reproșează un remarcabil talent al orientării, susținînd că ieri am mers pe mîna lui A (citește Angelo Niculescu), iar astăzi — pe mîna lui V (citește Valentin Stănescu). Este adevărat, am mers **pe mîna „tricolorilor"** lui A. și V. Am mers cu același entuziasm și pe mîna „tricolorilor" lui T. (citește Constantin Teașcă), dar, din păcate, în **„cuplajul lui 0—12"**, de la Madrid (0—6) și Budapesta (0—6). n-au jucat „tricolorii", ci **s-a jucat** Constantin Teașcă.

I. C.

IERI, PE STADIONUL REPUBLICII DIN CAPITALĂ

DESCHIDEREA ANULUI SPORTIV ȘCOLAR ȘI UNIVERSITAR, O FRUMOASĂ MANIFESTARE TINEREASCĂ, OPTIMISTĂ!

În ambianța fermecătoare a unei splendide duminici de octombrie, stadionul Republicii din Capitală a trăit duminică dimineață un moment de mare sărbătoare. L-a prilejuit festivitatea de deschidere a anului sportiv școlar, universitar și de pregătire a tineretului pentru apărarea patriei. Aproape 40.000 de spectatori au urmărit spectacolul deținută oferit de cei peste 6000 de tineri și tinere, reprezentanți ai sportului de masă și de performanță din toate asociațiile și cluburile bucureștene.

La ora 9,30, trompeții au vestit deschiderea festivității. Pe pista stadionului și-au făcut apariția, în rînduri compacte, defilînd prin fața tribunelor, sportivi și sportive din școlile generale, din licee și școli profesionale, din institute și facultăți, din cluburi și asociații sportive profilate pe performanță. Defilarea acestei uriașe coloane de tineri și tinere, din toate sectoarele Capitalei, a încîntat privirile prin paleta variată de culori a costumelor, steagurilor, eșarfelor, prin ținuta impunătoare, suplă a celor cuceriți de exercițiul fizic, de mișcare.

Freamăt în tribune. Și-a făcut apariția ștafeta tineretului studios din București. Una din componentele ștafetei, maestra sportului **Roxana Vulescu**, studentă la I.E.F.S., a dat citire mesajului adresat de tineretul studios al Capitalei, conducerii de partid și de stat, prin care se angajează să îndeplinească Hotărîrile Plenarei C.C. al P.C.R. din 18—19 iunie a.c. cu privire la îmbunătățirea și perfecționarea învățămîntului, prin obținerea de noi succese în studiu și în activitatea sportivă.

După prezentarea raportului, a luat cuvîntul tov. **Virgil Florea**, vicepreședinte al Consiliului municipal București, președintele Consiliului Municipal pentru Educație Fizică și Sport care a felicitat tineretul studios din Capitală cu prilejul noului an școlar și universitar și i-a urat multe succese, o angajare și mai fermă în împletirea studiului cu producția, cu exercițiul fizic, cu sportul.

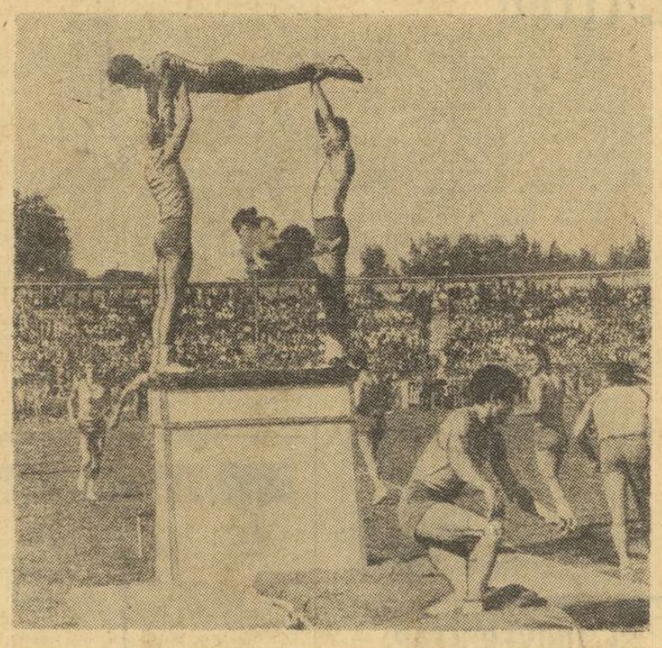

Unul din numeroasele momente de atracție ale festivității de deschidere a anului sportiv școlar și universitar

Foto: Vasile BAGEAC

Ora 10,30. Au început demonstrațiile sportive. Pe dreptunghiul de gazon al stadionului și-a făcut apariția grupul de gimnastică acrobatică al studenților de la I.E.F.S., condus de lectorul univ. **Carol Bedő**, care a prezentat asistenței spectaculoase salturi la trambulina elastică, încîntînd pe cei prezenți în tribune.

Cele mai mici gimnaste din unitățile sportive școlare de performanță au prezentat, în continuare, un reușit program.

Au urmat pasionante întreceri de ciclism, cu participarea unor cu-

Paul IOVAN

(Continuare în pag. a 2-a)

ECHIPA COMBINATULUI POLIGRAFIC BUCUREȘTI — DIN NOU CAMPIOANĂ LA OINĂ

ALBA IULIA, 7 (prin telefon). După zeci de meciuri echilibrate, pe care localnicii au ținut să le prețuiască, mai ales în ultima zi, prin aplauze aproape la fiecare fază, am asistat la întîlnirea mult așteptată, de fapt derbyul campionatului, confruntarea dintre echipele C.P.B. și Biruința Gherăești (județul Neamț). Este de prisos să spunem că și una și cealaltă dintre formații au intrat pe teren cu dorința de a încheia cu un rezultat favorabil, fapt ce i-ar fi adus mult rîvnitul titlu. Cu toții am crezut, la un moment dat, că oiniștii din Gherăești vor reuși surpriza de a abate din traiectorie pe C.P.B., care de 7 ani deține titlul de campioană a țării. Și trebuie să mărturisim că, spre lauda lor, sportivii gherăeșteni s-au aflat, mai ales în repriza la „bătaie", la un pas, doar un singur pas, de victorie. A venit însă acea repriză secundă și, ceea ce pînă atunci era doar o presupunere a celor din tribună și, firește, o dorință a jucătorilor gherăeșteni, s-a spulberat. Experiența, talentul, puterea de luptă și dăruirea cu care oiniștii de la C.P.B. au abordat cea de a doua parte a meciului s-au dovedit a fi hotărîtoare. Dar mai ales a fost hotărîtoare evoluția, în stil de mare jucător, a maestrului sportului **Ilie Dacău**, căpitan și antrenor totodată al acestei echipe. Activitatea sa în momentul cînd se afla în „triunghiuri" sau pe culoarele de ducere și întoarcere, tehnica ireproșabilă întrebuințată în a se apăra, dar cu deosebire lunga sa bătaie concretizată în două puncte în clipa cînd mingea a poposit dincolo de granița celor 65 m. iată, relatată, foarte pe scurt, contribuția decisivă a lui **Ilie Dacău** la cîștigarea de către echipa C.P.B. a tricourilor de campioni.

La rîndul lor, partenerii de întrecere, oiniștii din Gherăești, au mari merite, chiar dacă acestea nu

Ion GAVRILESCU

(Continuare în pag. a 2-a)

ECHIPA DE FOTBAL A FINLANDEI SOSEȘTE JOI LA BUCUREȘTI

● LOTUL NOSTRU REPREZENTATIV SE REUNEȘTE ASTĂZI

În cursul dimineții de azi urmează să se reunească lotul reprezentativ de fotbal. El va fi alcătuit din 17 jucători, în funcție de starea sănătății selecționaților după etapa de ieri.

La mijlocul săptămînii, fotbaliștii selecționați pentru ultima partidă din preliminariile C.M. vor disputa un meci de verificare în compania unui adversar care nu a fost desemnat încă. După toate probabilitățile, va fi aleasă o formație de Divizia C.

Vă reamintim că, duminică, pe stadionul „23 August", reprezentativa noastră întîlnește formația **Finlandei**, care urmează să sosească în București în cursul zilei de joi, pe calea aerului, venind de la **Tirana**, unde dispută miercuri partida sa cu selecționata **Albaniei** în calificările competiției supreme.

Întîlnirea de duminică va fi arbitrată de un trio din **Ungaria**, avîndu-l la centru pe **Gyula Emsberger**.

Agenda activității sportive de masă

VIE ACTIVITATE IN ASOCIAȚIILE SPORTIVE BUCUREȘTENE

● **La A. S. Comex se află în plină desfășurare** o competiție dotată cu „Cupa de toamnă". Au ajuns în faza finală întrecerile de volei. Neînvinse — pînă acum — echipele Tehnoimport și Exportlemn. În a doua parte a lor au intrat și disputele jucătorilor de fotbal și minifotbal. Protagoniste în aceste confruntări sînt formațiile Romănoexport și Electronum.

● **S-a încheiat campionatul de fotbal**, seria I, al asociației Spartac a lucrătorilor din comerțul bucureștean. Titlul a revenit sportivilor de la Intercontinental, care au acumulat 20 de puncte. În seria a II-a (din care primele trei clasate promovează în prima serie) „lupta" pentru întîietate se dă între echipele I.A.P.L. Central și Athenée Palace.

● **Două acțiuni de amploare** vor fi organizate în această lună și la începutul lunii viitoare de către Consiliul asociațiilor sportive din construcții. Este vorba de „Crosul de toamnă", care va avea loc la 20 octombrie la baza sportivă „Ciurel". La start, aproape 600 de participanți (seniori). O a doua competiție, „Cupa Construcția" la orientare turistică, ediția jubiliară, a X-a, va avea loc în zilele de 3—4 noiembrie la Poiana Brașov.

● **În organizarea clubului sportiv Voința**, a debutat în aceste zile o nouă competiție de masă (o întrecere deschisă tinerilor din cooperativele bucureștene): „Campionatul ucenicilor". Sînt prevăzute întreceri de fotbal, baschet, handbal, atletism și tir.

Paralel cu aceasta continuă desfășurarea întîlnirilor din cadrul campionatelor interne la fotbal, volei, handbal, atletism și popice.

Dumitru NEGREA

MUREȘ ZILELE ATLETISMULUI ȘCOLAR

În dorința de a depista elemente dotate cu calități deosebite în sport din rîndul elevilor școlilor generale și a le dirija către activitatea de performanță, CJEFS Mureș, în colaborare cu Inspectoratul școlar județean și Consiliul județean al organizației pionierilor organizează „Festivalul atletismului școlar". Este o inițiativă care vizează o întrecere de anvergură, ce se va desfășura pe echipe (cîte un concurent de probă). Echipele au fost repartizate pe serii — în total 4 — iar cele clasate pe locuri fruntașe (1—4 și 5—8) se vor întîlni în turnee speciale. Turul competiției începe în ziua de 29 septembrie (seriile I și II) și se încheie pe 20 octombrie. În primăvară, returul întrecerii. Probele — 50 m, 60 m, 80 m, lungime, aruncarea mingii de oină. La competiție participă 20 de echipe. Pentru echipele fruntașe, organizatorii au prevăzut numeroase premii (cupe, diplome etc.).

Au început întrecerile returului campionatului pe echipe la lupte

Ieri s-au reluat întrecerile campionatului republican de lupte, greco-romane și libere. În etapa a III-a a competiției (returul) s-au înregistrat următoarele rezultate:

GRECO-ROMANE

BUCUREȘTI — Triunghiularul din sala Progresul, care a opus echipele Dinamo, Progresul și S. C. Bacău, a constituit pentru dinamoviștii bucureșteni un galop de sănătate, ei cîștigînd ambele partide la diferență mare.

Progresul, cu 6 juniori în formație, n-a putut ține piept multiplei campioane, în schimb a cîștigat la un scor nesperat de mare în fața băcăuanilor. Bine s-au comportat, în special, V. Dinu (cat. 74 kg) — două victorii la tuș și Fl. Crăciun (100 kg), trecut și el pe foile de arbitraj cu două meciuri cîștigate.

S. C. Bacău s-a prezentat foarte slab în această etapă inaugurală. Unii dintre sportivii băcăuani s-au prezentat slab și la capitolul pregătirii fizice, ca de pildă, M. Bivolaru, care la sfîrșitul reprizei a II-a, în partida cu juniorul dinamovist Mareș, era pur și simplu sufocat.

Rezultate tehnice: Dinamo cu S. C. Bacău 38,5—1,5, cu Progresul 29—9, Progresul cu S. C. Bacău 38—4. **(T. RABȘAN)**

BRAȘOV — Reprezentanții clubului Steagul roșu au dominat întîlnirea, au cîștigat însă greu la piteșteni. Steagul roșu Brașov cu C. S. Pitești 21—19, cu Carpați Sinaia 28—0, C. S. Pitești cu Carpați 28—8. **(C. GRUIA, coresp.)**

BACĂU — A.S.A. Bacău cu Dunărea Tulcea 20—13, cu Nicolina Iași 20—20, Nicolina cu Dunărea 12—29. **(I. IANCU, coresp.)**

SLATINA — Aproape 600 de spectatori au urmărit reuniunea, care a fost de un bun nivel tehnic și s-a terminat cu dubla victorie a gazdelor. Aluminiu Slatina cu C. S. Cîmpulung Muscel 31—5, cu Electroputere Craiova 24—12, Electroputere cu C. S. Cîmpulung 20—20. **(C. GHIȚESCU, coresp.)**

CLUJ — A.S.A. Cluj cu Mureșul Tg. Mureș 27—15, cu Steaua 18,5—21,5, Steaua cu Mureșul 27—13. **(L. FRANCISC, coresp.)**

GALAȚI — Dispute echilibrate și un rezultat surpriză: Farul Constanța — Dunărea Galați 21—19. Celelalte rezultate: Dunărea cu Iprofil Rădăuți 19—15, Iprofil cu Farul 20—18. **(T. SIRIOPOL, coresp.)**

SATU MARE — C. S. Satu Mare cu C.S.M. Reșița 31—11, cu C.F.R. Timișoara 27—9, C.F.R. cu C.S.M. Reșița 18—13. **(Z. KOVACS, coresp.)**

LUGOJ — Vulturii Textila Lugoj cu Șc. sp. Arad 20—20, cu Crișul Oradea 17,5—14,5, Crișul cu Șc. sp. Arad 20,5—19,5. **(C. OLARU, coresp.)**

LIBERE

BUCUREȘTI — Dinamo cu Petrolul Ploiești 29—11, cu Hidrotehnica Constanța 18,5—17,5, Hidrotehnica cu Petrolul 24—16. Aproape jumătate din meciuri s-au încheiat înainte de limită, prin tuș. **(N. TOKACEK, coresp.)**

★

Steaua a dominat reuniunea din sala de pe Calea Plevnei, depășind C. S. Brăila cu 30—10 și pe Tricolorul Călărași cu 40—0. Brăila cu Călărași 39—1. **(C. PUFU, coresp.)**

IAȘI — Nicolina Iași cu Dunărea Galați 14—18, cu Montorul Pitești 25—11, Dunărea cu Montorul 28—12. **(D. DUMITRU, coresp.)**

LUGOJ — Vulturii Textila Lugoj cu Dinamo Brașov 9,5—26,5, cu Șc. sp. Arad 31,5—8,5, Dinamo cu Șc. sp. Arad 40—0.

ODORHEIUL SECUIESC — Lemnarul Odorhei cu Progresul București 22,5—17,5, cu Constructorul Hunedoara 26—14, Progresul cu Constructorul 27—9.

BRAȘOV — A.S.A. Brașov cu C. S. Satu Mare 8—24, cu C.S.M. Reșița 24—16, C. S. Satu Mare cu C.S.M. Reșița 21,5—10,5.

★

Steagul roșu Brașov cu C. S. Tîrgoviște 21—19, cu C.S.M. Cluj 31—5, C. S. Tîrgoviște cu C.S.M. Cluj 32—8. **(G. LORAC, coresp.)**

TIMIȘOARA — C.F.R. Timișoara cu Rapid București 26—14, cu Șc. sp. Olimpia Craiova 34,5—5,5, Rapid cu Olimpia 31—9. **(ȘT. MARTON, coresp.)**

SF. GHEORGHE — Autosport Sf. Gheorghe cu Jiul Petrila 27—13, cu Mureșul Tg. Mureș 19,5—20,5, Mureșul cu Jiul 30,5—5,5. **(GH. BRIOTĂ, coresp.)**

ECHIPA COMBINATULUI POLIGRAFIC BUCUREȘTI — DIN NOU CAMPIOANĂ LA OINĂ

(Urmare din pag. 1)

ar fi puse decît pe seama spectacolului de mare calitate ce au știut să-l ofere. Formația această sătească, al cărei nume a devenit de mult cunoscut, rămîne ceea ce găsim că este frumos spus: **o învinsă glorioasă.**

Universitatea București, în ciuda faptului că nu și-a cîștigat nici măcar dreptul de a fi vicecampioană, rămîne o echipă exemplară ca dăruire pentru acest frumos sport. Printre jucătorii ei cei mai buni se numără maestrul emerit al sportului, **Costel Iancu,** intelectual de mare ținută și care de ani de zile militează pentru dezvoltarea sportului nostru național în rîndurile studenților.

Așadar, peste finala campionatului republican pe anul 1973 a căzut cortina. Au fost trei zile de întreceri pasionante, care s-au bucurat de condiții excelente de desfășurare, datorită atenției cu care organele locale din municipiul Alba Iulia au știut să-i înconjoare pe sportivi, trei zile ce au făcut o excelentă propagandă oinei.

CLASAMENTUL FINAL: 1. C.P.B. 27 p — campioană republicană, 2. Viață Nouă Olteni 24 p, 3. Biruința Gherăești 23 p. Urmează, în ordine, Gloria București, Universitatea București, Confecția Rm. Sărat, Torpedo Zărnești, Celuloza Călărași, C.F.R. Sibiu, Spicul Avrămeni.

ALTE ÎNTRECERI REPUBLICANE

„CUPA DE TOAMNĂ" LA HANDBAL

Rezultatele înregistrate în cea de a VII-a etapă a „Cupei de toamnă" la handbal:

FEMININ. **Seria I:** Rapid București — I.E.F.S. București 6—11 (3—8), Universitatea București — Textila Buhuși 15—11 (7—7), Universitatea Iași — Confecția 9—10 (4—4); **Seria a II-a:** Universitatea Timișoara — Constructorul Timișoara 8—5 (6—2), Mureșul Tg. Mureș — C.S.M. Sibiu 10—11 (8—5)!, Rulmentul Brașov — Voința Odorhei 4—6 (2—3);

MASCULIN. **Seria I:** C.S.U. Galați — Dinamo Brașov 11—16 (6—9), Universitatea București — Dinamo București 12—17 (7—9), Steaua — S. C. Bacău 17—15 (7—8); **Seria a II-a:** Minaur Baia Mare — C.S.M. Reșița 16—14 (9—7), Independența Sibiu — A.S.A. Tg. Mureș 19—15 (9—9).

Corespondenți: Ilie Ionescu, Constantin Crețu, Radu Alexandrescu, Dumitru Diaconescu, Constantin Harea, Șt. Constantinescu, Teodor Tohătan, P. Dumitrescu, Andrei Szabo.

ETAPA A III-a LA POPICE

În cadrul celei de a 3-a etape a campionatului divizionar de popice s-au înregistrat următoarele rezultate:

FEMININ

Voința Ploiești — Rapid București 2271—2323 p.d.; Voința Cluj — Voința Craiova 2254—2282 p.d.; Dermagant Tg. Mureș — Voința Tg. Mureș 2239—2263; Hidromecanica Brașov — C.F.R. Tg. Mureș 2278—2145; Metrom Brașov — Gloria București 2370—2321; Cetatea Giurgiu — Laromet București 2309—2305; Voința Constanța — Petrolul Băicoi 2190—2241; Voința Galați — Voința București 2311—2342; U.T. Arad — Voința Oradea 2349—2206 p.d.

MASCULIN

Victoria Bod — Constructorul București 4838—4797 p.d.; Flacăra Cîmpina — Petrolul Ploiești 5308—5281 p.d.; Voința Cluj — Industria Sîrmei Cîmpia Turzii 4987—4732 p.d.; Rapid București — Dacia Ploiești 4770—4828 p.d.; C.F.R. Tg. Mureș — Minaur Baia Mare 5404—5108 p.d.; Voința Tg. Mureș — C.F.R. Timișoara 4782—4855 p.d.; Rafinăria Teleajen — Constructorul Galați 4979—4942 p.d.; Lemnul Satu Mare — Electrica Sibiu 4905—4703 p.d.; Gloria București — Voința București 5366—5322 p.d.; Jiul Petrila — I.C. Oradea 5145—5062 p.d.

EXCELENT DERBY LA POLO

ÎNVINGÎND PE RAPID CU 5-4, DINAMO BUCUREȘTI ARE ACUM DOUĂ PUNCTE AVANS

Noua lideră a campionatului republican de polo este **Dinamo București.** Prin succesul obținut ieri dimineață, în propriul fief asupra deținătoarei titlului, **Rapid București,** echipa din Ștefan cel Mare a revenit la conducerea plutonului cu un avans de două puncte asupra rivalei sale. Dar disputa este departe de a fi încheiată, cunoscut fiind faptul că cele două fruntașe se vor reîntîlni în următoarele două săptămîni de două ori în partidele turneului final. Pînă atunci însă...

Dinamoviștii au reușit după aproape 12 luni să întreacă din nou formația feroviară, la capătul unui excelent derby care a avut aproape toate calitățile unui joc de zile mari: două echipe decise să nu precupețească nici un efort pentru a învinge, care au folosit — de această dată într-un sens constructiv — multe elemente din arsenalul tehnico-tactic al acestui sport. Meciul a avut și o mulțime de momente pline de suspense, care au păstrat o permanentă încordare în tribune. Pînă la deschiderea scorului (**Cornel Rusu** din vole la un pas al lui Tăranu, în repriza a doua) am asistat la o suită de acțiuni rapide și spectaculoase. Lipsa de curaj, în unele cazuri, de decizie, în altele, l-au privat atît pe rapidiști (Scherván, Slăvei șut în bară, C. Rusu sau Olac), cît și pe dinamoviști (Lazăr, Popa, Zamfirescu șut în bară, Rus — vole de la 2 m) de puncte prețioase înscrise pe tabela de marcaj.

Golul reușit de căpitanul giuleștenilor a dat însă, paradoxal poate, aripi formației dinamoviste. **Lazăr** a obținut egalarea în cel de al treilea „sfert". **Popa** (la o eliminare a lui Bartolomeu) a marcat cu ajutorul portarului advers **Fl. Slăvei** (introdus în mod inexplicabil, în locul lui Mureșan, de antrenorul C. Vasiliu) și apoi același **Lazăr** (din „om în plus") a urcat avantajul formației sale la 3—1. Cînd **Viorel Rus** a marcat cel de al 4-lea gol la începutul ultimei reprize (4—1), toată lumea vedea în Dinamo o învingătoare categorică. Dar Rapid nu a cedat nici un moment, a speculat prompt erorile lui **Novac** și **Frățilă**, reducînd din handicap (3—4) prin Olac, atent și îndemînatic în două situații bune ale giuleștenilor.

La acest scor, cînd mai erau două minute de joc, campionii au mai avut o șansă de a egala. Ca și în repriza precedentă, la 1—2, cînd au beneficiat de superioritate numerică și „zonă" mică, dar **C. Rusu** a tras în bară și apoi în blocaj. De această dată, ca urmare a eliminării lui **V. Rus**, feroviarii au asaltat timp de 40 de secunde poarta adversă. Ei nu au știut însă să învingă blocada dinamovistă și Popa, interceptînd mingea scăpată de Bartolomeu a adus liniștea în tabăra sa. Pînă la urmă s-au mai înscris două puncte — mai întîi **Popa** (s.n.) și apoi **Băjenaru** — dar soarta partidei n-a mai putut fi modificată, Dinamo obținînd o victorie pe deplin meritată cu 5—4 (0—0, 0—1, 3—0, 2—3).

Arbitrul **N. Nicolaescu** a condus cu unele mici scăpări, care nu au influențat rezultatul următoarele formații: DINAMO: Frățilă — ZAMFIRESCU, Nastasiu, D. Popescu, LAZĂR 2, POPA 2, Rus 1, Novac; RAPID: Mureșan (Fl. Slăvei) — C. RUSU 1, TĂRANU, I. Slăvei, OLAC 2, Băjenaru 1, Bartolomeu, Fl. Teodor.

Adrian VASILIU

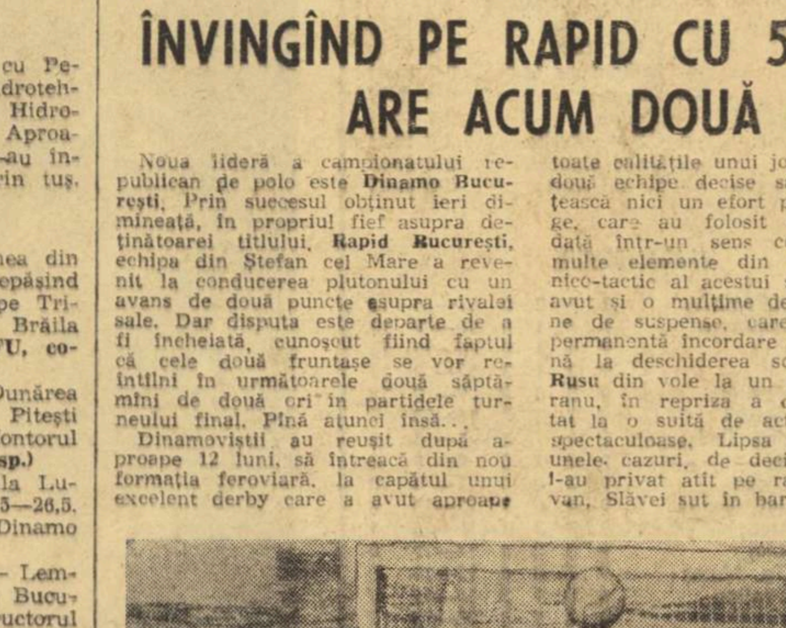

Ilie Slăvei *(care nu se vede în imagine) a șutat puternic, dar în bară. Oricum însă, de această dată,* Frățilă *a fost la post...*

O ETAPĂ A GAZDELOR ÎN CAMPIONATUL DE RUGBY

Politehnica Iași — Dinamo București 3—0 (3—0), Farul Constanța — Știința Petroșani 21—9 (9—6), Grivița Roșie — Universitatea Timișoara 13—12 (3—12), Chimia Năvodari — C.S.M. Sibiu 9—6 (0—0), Vulcan București — Steaua București 0—30 (0—12), Rulmentul Bîrlad — Gloria București 4—0 (4—0), Sportul studențesc — Agronomia Cluj 23—12 (7—6).

Așteptată cu deosebit interes, partida derby a celei de a III-a etape a campionatului Diviziei A de rugby, **Grivița Roșie — „U" Timișoara,** a satisfăcut publicul spectator, prin fazele de rugby oferite de ambele formații, care și-au împărțit perioadele de dominare. Timp de 80 minute am asistat la un joc alert, cu numeroase acțiuni la mînă, cu șarje pe liniile de treisferturi, cu reușite lovituri de picior. Dacă în prima parte a meciului cei care au dominat au fost sportivii timișoreni — e drept, avînd și avantajul vîntului, pierdut în repriza a II-a — după pauză, griviţenii și-au impus maniera de joc, reușind o spectaculoasă răsturnare de scor: de la 3—12 la 13—12. Ei au acționat mai clar în repriza secundă, au speculat fiecare greșeală a oaspeților, marcînd punctele necesare victoriei. În repriza întîi, după ce în min. 10 studenții au deschis scorul prin **Duță** (l.p.), este rîndul gazdelor să înscrie prin **Tibuleac** (l.p.), în min. 17. În continuare, a dominat „U", care a majorat scorul: **Iacob** (l.p.) în min. 33 și **Suciu** (încerc.) și **Iacob** (transf.), în min. 38. La reluare, Grivița pune stăpînire pe joc, **Tibuleac** (min. 45 — l.p.), **Simion** (drop — min. 70), **Sabău** (încerc. — min. 72). Așadar: 13—12 (3—12), pentru Grivița. Arbitrul **P. D'Eclessis** a condus bine următoarele formații: Grivița: **Simion** — **Sabău, Tibuleac,** Bargăunaș, Pavlovici — Marinescu, Barbu — Vlad (Comănici), Pasache, **Al. Pop** — P. Veluda, Măcăneață — Scarlat, Mezaroș, Toma; Universitatea: Duță (Iacob) — Suciu, Trnyansev, **Peter,** Cindea — Ghețu, Chiciu — Tătucu, Vollman (Neisz), **Rășcanu** — Prics, Malancu — Mitan, Popovici, Ioniță.

În al doilea meci al cuplajului de pe Parcul copilului, s-au întîlnit echipele **Sportul studențesc** și **Agronomia Cluj.** Studenții clujeni au opus o dîrză rezistență mai experimentaților lor adversari, reușind să-i pună de multe ori în dificultate (spre exemplu, la pauză tabela de marcaj consemna un scor strîns: 7—6 pentru gazde). Au înscris: **Batter** (2 încerc.), **Gheorghiu** (încerc.), **Piștalu** (încerc.), **Iordănescu** (2 transf., l.p.) pentru Sportul studențesc, respectiv **Vasiliu** (încerc.), **Dulvar** (încerc.), **Balint** (transf.), **Cordoș** (transf.) Deci: 23—12 (7—6) pentru bucureșteni. A condus bine **Șt. Cristea.**

Emanuel FANTANEANU

POLITEHNICA — DINAMO. Deși lipsită de 4 titulari, formația ieșeană a terminat învingătoare, datorită loviturii de pedeapsă realizată de **Gheorghiu,** într-un meci în care a dominat majoritatea timpului. A arbitrat **Fl. Tudorache. (D. Diaconescu** — coresp. județean).

CHIMIA — C.S.M. SIBIU. La capătul unei partide foarte disputate, gazdele au realizat o prețioasă victorie prin punctele marcate de **Oprea** (încerc.), **Zamfirescu** (l.p.), **Celea** (transf.). Pentru sibieni: **Lupaș** (încerc.), **Munteanu** (transf.). A condus **R. Chiriac. (C. Popa** — coresp. județean).

RULMENTUL — GLORIA. În urma unui meci echilibrat, în care perioadele de dominare au fost egale, au învins bîrlădenii prin încercarea reușită de **Brad.** Arbitru: **A. Gâgeatu (E. Solomon** — coresp. județean).

FARUL — ȘTIINȚA. Joc de bun nivel tehnic, deschis, cu multe acțiuni pe treisferturi și înaintare. Victoria constănțenilor este urmarea punctelor realizate de **Marica, Mușat, Varga** (cîte o încerc.), **Bucos** (3 transf., l.p.), respectiv **Burghelea** (încerc.) și **Martin** (transf., l.p.). A arbitrat: **V. Cismaș. (P. Enache** — coresp.).

CAMPIONATELE REPUBLICANE DE CĂLĂRIE

C. VLAD ȘI DANIA POPESCU — ULTIMII ÎNVINGĂTORI

Campionatele republicane de călărie ale seniorilor, desfășurate timp de 6 zile pe baza hipică din Calea Plevnei, s-au încheiat ieri, în prezența unei numeroase asistențe, căreia insuficientele tribune nu i-au putut face față. În ultima zi, au fost programate două interesante probe de obstacole: cea de categorie grea și cea rezervată fetelor, întreceri ce s-au bucurat de aprecieri din partea spectatorilor și specialiștilor.

Deosebit de spectaculoasă a fost disputa la proba de categorie grea (12 obstacole, cu o înălțime pînă la 1,60 m și trasee cu grad sporit de dificultate), la care și-au încercat șansele de a cuceri titlul național 4 concurenți cu 6 cai: **Constantin Vlad** (Dinamo) cu Sondor și Spirt, **Aurelian Stoica** (Petrolul Ploiești) cu Jul și Pickup, **Dumitru Velea** (Steaua) cu Viteaz și **Sorin Soveja** (Steaua) cu Viorica.

După prima manșă a probei, călărețul ploieștean s-a instalat pe primele două locuri cu cîte 8 puncte penalizare cu fiecare dintre cei doi cai, în timp ce C. Vlad acumulase 16 p și, respectiv 12 p, S. Soveja 12 p și D. Velea 13 p. În manșa a doua, A. Stoica a mers mai slab (13,75 p cu Pickup și 12 p cu Jul) dar, înainte de a intra în probă ultimul concurent — C. Vlad cu Sondor — el se menținea, totuși, în fruntea ierarhiei. C. Vlad a făcut, însă, o cursă excelentă, a terminat manșa fără nici un punct penalizare, reușind în urma cumulării rezultatelor să ocupe primul loc.

Clasament final: 1. C. VLAD cu **Sondor** 16 p — **campion național,** 2. A. Stoica cu Jul 20 p, 3. A. Stoica cu Pickup 21,75 p, 4. D. Velea cu Viteaz 26 p, 5. C. Vlad cu Spirt 28 p, 6. S. Soveja cu Viorica 32 p.

În proba rezervată fetelor, **Dania Popescu** (Steaua) a dominat clar, terminînd cu calul Piersic ambele manșe fără greșeală și cu 4 p cu Sonor, fiind răsplătită cu meritate aplauze.

Clasamentul probei: 1. DANIA POPESCU cu **Piersic** 4 p — campioană națională, 2. Dania Popescu cu Sonor 5 p, 3. Viorica Rosensweig (A.S.A. Cluj) cu Angelica 8 p, 4. Norica Petric (Mondial Lugoj) cu Turandot 14 p, 5. Viorica Rosensweig cu Oglinda 14 p, 6. Gioconda Pinzaru (C.S.M. Iași) cu Lăcătuș 15 p.

Aurelian BREBEANU

CAMPIONATUL REPUBLICAN FEMININ DE BASCHET

(Urmare din pag. 1)

UNIVERSITATEA CLUJ — UNIVERSITATEA TIMIȘOARA 66—48 (35—19). Victoria a fost decisă încă din prima repriză, cînd antrenorul clujean N. Martin a avut ideea de a indica marcajul strict, chiar cu două jucătoare, a principalei realizatoare adverse, Rodica Goian. Este drept că, prin această tactică, rămînea liberă o timișoreancă (Balogh), dar cele 13 puncte marcate de aceasta au contat prea puțin față de ceea ce putea realiza Goian. În aceste condiții, „U" Cluj înregistrase 20—10 în min. 10, 27—17 în min. 17 și 35—19 la pauză. În repriza secundă, Universitatea Timișoara s-a apărat cu multă hotărîre, a interceptat și contraatacat, a recuperat din handicap pînă la cinci puncte (min. 29, 37—42), dar risipa de efort s-a făcut resimțită în final cînd, din cauza oboselii, au fost comise multe greșeli de tehnică, speculate cu eficiență de baschetbalistele de la „U" Cluj. Au înscris Szekely 20, Moraru 11, Merca 6, Anca 9, A. Farkas 4, Jighișan 5, Portik 9, E. Farkas 2 pentru învingătoare, respectiv Goian 6 (toate în repriza secundă), Balogh 13, Groskopf 6, Schnebli 9, Villanyi 14. A condus bine cuplul fraților Cornel și Mircea Negulescu.

Celelalte rezultate:

I.E.F.S. — VOINȚA TG. MUREȘ 62—37 (40—16).

VOINȚA BUCUREȘTI — UNIVERSITATEA IAȘI 63—29 (43—15).

RAPID — CRIȘUL 60—43 (35—18)

POLITEHNICA — SĂNĂTATEA 73—29 (51—10)

HIPISM

HABAR ÎNVINGĂTOR PRINCIPAL

„Premiul Agriculturii", alergarea principală a reuniunii ploieștene, a avut un deznodămînt puțin scontat de asistență. Într-un pasionant final de cursă, Habar — excelent condus de Traian Dinu — a învins în ultimele fuleuri pe nenorocosul Papion, care și de data aceasta a găsit un adversar care să-l întreacă. Hoțoman s-a plasat al treilea, precedînd pe corifeii generației: Senzația și Gabarit. Atît învingătorul cît și Papion s-au comportat excelent. Elementul inedit al reuniunii l-a constituit „Premiul Artelor", în care au concurat — conducînd trăpași verificați — o serie de actori de pe scenele bucureștene și din Ploiești. Plecînd în fruntea plutonului și efectuînd un parcurs fără greșeală, Tirada, condusă de Matei Gheorghiu de la Naționalul bucureștean, a recoltat o victorie netă. Gurile rele spun că rezultatul e perfect normal, deoarece artistul-driver e un vechi posesor al carnetului de conducere... auto! Spectacol divertisment, dar greu digerabil în contextul unui pariu austriac de 30 000 de lei!...

REZULTATE TEHNICE: **cursa I:** Rusca (V. Gheorghe) 42,1, Aroma simplu 10, ordinea 194, **cursa a II-a:** Cascada (Tr. Marcu) 31,5, Madison simplu 2, event 38, ordinea 9, **cursa a III-a:** Gruzin (Tr. Dinu) 30,7, Sofa simplu 5, event 10, ordinea 23; **cursa a IV-a:** Busuioc (S. Onache) 32,1, Palmier simplu 9, event 42, ordinea 63; **cursa a V-a:** Jeleu (V. Gheorghe) 27,8, Rosita simplu 3, event 19, ordinea 23, triplucîștigător 322, **cursa a VI-a:** Halina (N. Simion) 29,3, Hectar simplu 10, event 36, ordinea 73, triplucîștigător 240, **cursa a VII-a:** Habar (Tr. Dinu) 25, Papion, Hoțoman simplu 3, event 157, ordinea 54, ordinea triplă 555, **cursa a VIII-a:** Tirada (Matei Gheorghiu) 31,2, Veranda, simplu 4, event 80, ordinea 20, triplucîștigător închis, **cursa a IX-a:** Hatir (G. Ciobanu) 36,1, Fata simplu 7, event 42, ordinea 113. Pariul austriac s-a ridicat la suma de lei 30 343 și a fost cîștigat de o combinație cu 6 cai a lei 15 171. Report 15 172.

Niddy DUMITRESCU

DESCHIDEREA ANULUI SPORTIV ȘCOLAR ȘI UNIVERSITAR

(Urmare din pag. 1)

noscuți rutieri fruntași de la Steaua, Dinamo, Olimpia, Voința etc. Locul cicliștilor a fost luat de atleți, care și-au disputat întîietatea în palpitante curse pe distanța de 2000 m (băieți) și 1500 m (fete). Cîștigători — **Petre Lupan** (Steaua) și **Maria Lincă** (Metalul).

Cu deosebit interes au fost urmărite cursele miniautomobiliștilor în care conducătorii de carturi au făcut o frumoasă demonstrație de măiestrie și îndemînare, în strunirea zecilor de cai putere.

O „repriză" de aeromodele a încheiat prima parte a demonstrațiilor sportive de pe stadionul Republicii.

În partea a doua, o inedită întrecere atletică între selecționata **C.A.U. București** și **A.Z.S. Varșovia.** O ultimă mențiune, nu lipsită de interes: printre elevi și studenți s-au aflat cîțiva dintre sportivii noștri de frunte — campioana olimpică **Viorica Viscopoleanu,** medaliatul olimpic **Ion Alexe,** cunoscutul handbalist, component al echipei României, campioana mondială, **Gheorghe Goran,** apreciatul atlet **Carol Corbu,** campion european ș.a., care au oferit autografe și s-au întreținut cordial cu mulți dintre cei ce i-au admirat și-i admiră...

fotbal

DIVIZIA B

OLIMPIA SATU MARE A PRELUAT ȘEFIA SERIEI A III-a

SERIA I

Caraimanul Bușteni — C.F.R. Pașcani 2—1 (1—1). Gazdele au dominat categoric, fapt reflectat și în raportul de cornere: 12—1. Au marcat: Postolache (min. 4), Milu (min. 70), respectiv, I. Gheorghe (min. 9). A condus bine M. Cîtu — București. **(V. Sbarcea,** coresp.).

Delta Tulcea — C.S.U. Galați 3—0 (1—0). Tulcenii s-au impus pe toată durata partidei și au înscris de trei ori prin Corende (min. 16), Stoicescu (min. 55) și Leca (min. 68). În min. 50, Florea (Delta) și Popanică (C.S.U.) au fost eliminați pentru lovirea adversarului și, respectiv, injurii repetate. A arbitrat bine N. Rainea — Bîrlad. **(I. Turșie,** coresp.).

Progresul Brăila — Petrolul Moinești 2—0 (1—0). Localnicii au avut inițiativa în majoritatea timpului. Autorul golurilor: Chițu (min. 34 și 52). Bun arbitrajul lui Gh. Retezan — București. **(N. Costin,** coresp. județean).

Oțelul Galați — Metalul Plopeni 1—0 (0—0). Joc de slabă factură tehnică. Unicul gol a fost realizat de State (min. 56). A arbitrat foarte bine Gh. Ispas — Constanța. **(T. Siriopol,** coresp. județean).

F.C. Galați — Viitorul Vaslui 3—0 (0—0). Gălățenii s-au impus în partea a doua, cînd au speculat cu promptitudine greșelile apărătorilor adverși. Au marcat: Manciu (min. 55), Băcescu (min. 84) și Moroha (min. 88). Bun arbitrajul lui M. Bică — București. **(M. Aldea,** coresp.).

Victoria Roman — Constructorul Galați 3—1 (1—0). Echipa locală a făcut cel mai bun meci al său din actualul campionat. În min. 88 Adamache (Constructorul) și în min. 89 Codin (Victoria) au fost eliminați pentru lovirea intenționată a adversarului. Autorii golurilor: Ioniță (min. 9), Ionescu (min. 65), Neacșu (min. 85), respectiv Manta (min. 58). A condus foarte bine C. Prusac — Botoșani. **(G. Groapă,** coresp.).

Celuloza Călărași — Metalul Mija 2—0 (1—0). Întîlnirea a avut loc sîmbătă după-amiază. A marcat Nica (min. 16 și 53). Foarte bun arbitrajul lui St. Lazăr — București.

C.S.M. Suceava — Gloria Buzău 1—3 (1—1).

Știința Bacău—Ceahlăul P. Neamț 1—0 (1—0). Meciul s-a disputat sîmbătă după-amiază. A înscris Rugiubei (min. 27). A condus foarte bine M. Rotaru — Iași

1. C.S.M. SUCEAVA	8	6	1	1	16— 7	13
2. Gloria Buzău	8	5	2	1	16— 7	12
3. Știința Bacău	8	4	3	1	15— 8	11
4. Delta Tulcea	8	4	3	1	12— 6	11
5. Progresul Brăila	8	4	2	2	13— 4	10
6. Metalul Plopeni	8	4	1	3	13— 9	9
7. F. C. Galați	8	3	2	3	7— 6	8
8. Caraimanul Bușteni	8	3	2	3	10—13	8
9. Constructorul Galați	8	3	1	4	10—10	7
10. C.F.R. Pașcani	8	1	5	2	7— 8	7
11. Metalul Mija	8	3	1	4	8—10	7
12. Celuloza Călărași	8	2	3	3	8—11	7
13. C.S.U. Galați	8	2	2	4	6— 9	6
14. Ceahlăul P. Neamț	8	3	0	5	5— 9	6
15. Victoria Roman	8	2	2	4	6—11	6
16. Viitorul Vaslui	8	1	4	3	5—11	6
17. Petrolul Moinești	8	1	3	4	6—12	5
18. Oțelul Galați	8	2	1	5	7—16	5

ETAPA VIITOARE (14 octombrie): Constructorul Galați — F.C. Galați, Știința Bacău — Progresul Brăila, C.S.U. Galați — Oțelul Galați, Metalul Mija — Caraimanul Bușteni, Gloria Buzău — Victoria Roman, Metalul Plopeni — Delta Tulcea, Petrolul Moinești — Viitorul Vaslui, Ceahlăul P. Neamț — C.S.M. Suceava, Celuloza Călărași — C.F.R. Pașcani.

SERIA A II-a

Ș.N. Oltenița — Metrom Brașov 3—0 (1—0). Localnicii au acționat mai bine în atac și au marcat prin Lungu (min. 40), Enculescu (min. 69) și Răducanu (min. 88). A condus foarte bine C. Teodorescu — Buzău. **(Emil Gheorghe,** coresp.).

Autobuzul București — C.S.M. Sibiu 2—0 (0—0). Bucureștenii au dominat mai mult, dar înaintașii au ratat din poziții favorabile. În min. 37, Ticheli (Autobuzul) a ratat un 11 m. Autorii golurilor: Ionescu (min. 57) și Tinichie (min. 80). A arbitrat foarte bine I. Hristea — Alexandria. **(Aurel Păpădie).**

Metalul Drobeta Tr. Severin — Nitramonia Făgăraș 1—1 (0—0). Meciul s-a disputat la Motru, terenul Metalului fiind suspendat. Au înscris: Copăceanu (min. 89 din 11 m) pentru Metalul, Honcec (min. 81) pentru Nitramonia. St. Birăescu — Timișoara a arbitrat slab. **(G. Jugănaru,** coresp.).

Chimia Rm. Vîlcea — Flacăra Moreni 1—0 (0—0). Joc aspru, fără să treacă însă de limitele sportivității. Gazdele au resimțit deplasarea făcută în cursul săptămînii la Belfast. A marcat: Enache (min. 57). Foarte bun arbitrajul lui I. Barbu — Deva. **(D. Roșianu,** coresp.).

Dinamo Slatina — C.S. Tîrgoviște 0—0. Peste 6000 de spectatori au asistat la un joc în care s-au ratat multe ocazii. A arbitrat foarte bine A. Ene — Craiova. **(C. Ghițescu,** coresp.).

Carpați Brașov — Gaz metan Mediaș 1—0 (0—0). Joc de factură tehnică modestă. Unicul gol a fost realizat de Iacob (min. 76). Satisfăcător arbitrajul lui I. Chiriță — Ploiești. **(V. Popovici,** coresp.).

Tractorul Brașov — Minerul Motru 2—0 (2—0). Partida s-a disputat sîmbătă după-amiază. Autorii golurilor: Dumitrică (min. 23) și Kerekeș (min. 43). A condus satisfăcător M. Stelian — Sighișoara. **(V. Secăreanu,** coresp.).

Electroputere Craiova — Progresul București 3—0 (1—0). Ambele formații au construit faze frumoase, iar craiovenii au reușit să puncteze de trei ori prin Mincioagă (min. 31), Bondrea (min. 50) și Stanciu (min. 88). G. Blau — Timișoara a arbitrat foarte bine. **(T. Costin,** coresp.).

Dunărea Giurgiu — Metalul București 0—0. Localnicii au atacat mai mult, dar fără orizont. Foarte bun arbitrajul lui Gr. Bîrsan — Galați. **(Al. Pană,** coresp.).

1. CHIMIA RM. V.	8	7	0	1	17— 4	14
2. Tractorul Brașov	8	5	2	1	11— 3	12
3. Flacăra Moreni	8	4	2	2	13— 8	10
4. Ș. N. Oltenița	8	4	2	2	14—10	10
5. C.S.M. Sibiu	8	4	2	2	7— 7	10
6. Gaz metan Mediaș	8	3	3	2	11— 7	9
7. Met. Drob. Tr. Sv.	8	4	1	3	6— 6	9
8—9. C.S. Tîrgoviște	8	3	2	3	11— 9	8
Electro. Craiova	8	3	2	3	9— 7	8
10. Carpați Brașov	8	4	0	4	8— 7	8
11. Dunărea Giurgiu	8	3	2	3	8—10	8
12. Metalul Buc.	8	3	1	4	10— 8	7
13. Autobuzul Buc.	8	2	3	3	8—12	7
14. Metrom Brașov	8	2	2	4	6—12	6
15. Dinamo Slatina	8	1	4	3	6—13	6
16. Nitramonia Făg.	8	1	3	4	12—15	5
17. Minerul Motru	8	2	0	6	5—13	4
18. Progresul Buc.	8	0	3	5	2—13	3

ETAPA VIITOARE (14 octombrie): Minerul Motru — Flacăra Moreni, Nitramonia Făgăraș — Dunărea Giurgiu, CS Tîrgoviște — Metalul Drobeta Tr. Severin, Gaz metan Mediaș — Electroputere Craiova, C.S.M. Sibiu — Dinamo Slatina, Progresul București — Metalul București, Autobuzul București — Chimia Rm. Vîlcea, Tractorul Brașov — S.N. Oltenița, Metrom Brașov — Carpați Brașov.

SERIA A III-a

Olimpia Oradea — Olimpia Satu Mare 1—3 (0—1). Sătmărenii au avut mai mult timp inițiativa, creîndu-și multe situații de a marca. Autorii golurilor: Steiner (min. 74), respectiv Libra (min. 10 și 63) și Both (min. 50). Foarte bun arbitrajul lui S. Drăgulici — Drobeta Tr. Severin. **(I. Ghișa,** coresp. județean)

Minerul Baia Mare — Metalurgistul Cugir 1—1 (1—1). Joc de slab nivel tehnic. Au marcat: Moldovan (min. 28) pentru Minerul, Hîrbu (min. 40) pentru Metalurgistul. A condus foarte bine N. Barna — Tîrnăveni. **(T. Tohătan,** coresp. județean).

Ind. sîrmei C. Turzii — Minerul Cavnic 3—0 (3—0). În prima parte, înaintașii echipei gazdă au fost mai preciși, înscriind prin Hațegan (min. 29 și 36) și Pripici (min. 31). T. Andrei — Sibiu a arbitrat bine. **(P. Tonea,** coresp.).

Minerul Anina — Vulturii Textila Lugoj 2—0 (0—0). Multă risipă de energie, neglijîndu-se latura spectaculară. Autorii golurilor: Sas (min. 52) și Zimmer (min. 86). A arbitrat foarte bine Gh. Cojocaru — Drobeta Tr. Severin. **(P. Lungu,** coresp.).

Gloria Bistrița — Textila Odorhei 3—1 (1—0). Jocul a fost la discreția localnicilor. Au înscris: Kerekes (min. 15), Sorujan (min. 48 și 57), respectiv, Szavuli (min. 74). În min. 82, Ciocan (Gloria) a ratat un penalty. Bun arbitrajul lui I. Banciu — Sibiu. **(I. Toma,** coresp.).

Victoria Carei — U.M. Timișoara 1—2 (1—2). Atît înaintașii cît și apărătorii formației gazdă au evoluat slab. Au marcat: Bereș (min. 35), respectiv Munteanu (min. 3 și 30). Z. Szecsei — Tg. Mureș a condus foarte bine. **(E. Herman,** coresp.).

Arieșul Turda — Corvinul Hunedoara 3—1 (1—0). Gazdele au dominat în majoritatea timpului. Autorii golurilor: Munteanu (min. 35 și 66), Rezmuves (min. 50), respectiv, Cergo (min. 84). A arbitrat foarte bine C. Ghiță — Brașov. **(P. Lazăr,** coresp.).

Mureșul Deva — F.C. Bihor 2—1 (0—0). Peste 6000 de spectatori au aplaudat victoria formației favorite, care a evoluat la un bun nivel. În min. 67 Vlad (F.C. Bihor) a fost eliminat pentru vociferări la adresa arbitrului C. Petrea — București, care a condus bine. Au înscris: Silagi (min. 56 și 64), respectiv, Dăraban (min. 72). **(I. Jura,** coresp.).

C.F.R. Timișoara — C.F.R. Arad 0—2 (0—1). Partidă de factură slabă. Arădenii s-au apărat bine și au inițiat atacuri periculoase. Au marcat: Cura (min. 29) și Plătagă (min. 69). Bun arbitrajul lui V. Catană — Carei. **(P. Arcan,** coresp. județean).

1. OLIMPIA S.M.	8	5	2	1	9— 3	12
2. Ind. sîrmei C. T.	8	4	2	2	12— 5	10
3. Victoria Carei	8	4	2	2	12— 7	10
4. U. M. Timișoara	8	5	0	3	10— 9	10
5. F. C. Bihor	8	4	1	3	11— 6	9
6. Minerul Anina	8	4	1	3	12—10	9
7. Arieșul Turda	8	4	1	3	11—10	9
8. C.F.R. Arad	8	4	1	3	14—14	9
9. Mureșul Deva	8	3	2	3	9— 8	8
10. Corvinul Huned.	8	3	2	3	7— 7	8
11. Vulturii Text. Lgj.	8	3	2	3	6—10	8
12—13. Minerul B. M.	8	3	1	4	10— 9	7
Gloria Bistrița	8	3	1	4	11—10	7
14. Minerul Cavnic	8	3	1	4	10—14	7
15. Textila Odorhei	8	3	0	5	9—12	6
16. Olimpia Oradea	8	2	2	4	9—13	6
17. C.F.R. Timișoara	8	2	1	5	6—12	5
18. Metalurgistul Cugir	8	1	2	5	6—15	4

ETAPA VIITOARE (14 octombrie): Minerul Cavnic — Victoria Carei, Mureșul Deva — Minerul Anina, Olimpia Satu Mare — CF.R. Arad, U.M. Timișoara — C.F.R. Timișoara, Vulturii Textila Lugoj — Arieșul Turda, F.C. Bihor — Olimpia Oradea, Gloria Bistrița — Ind sîrmei C. Turzii, Textila Odorhei — Minerul Baia Mare, Metalurgistul Cugir — Corvinul Hunedoara.

fotbal

ÎN ETAPA A IX-a, ECHIPELE AFLATE ÎN DEPLASARE AU OBȚINUT 5 PUNCTE

SP. STUDENȚESC 0(0)
STEAUA 1(0)

ISTORIA SE REPETĂ... ȘI ÎN FOTBAL

Stadion „23 August": teren bun, iluminație excelentă; timp frumos; spectatori 55 000; A marcat RĂDUCANU (min. 47). Raport de cornere 8—3: raportul șuturilor la poartă 17—13 (pe spațiul porții 9—7).
STEAUA: Iordache — Sătmăreanu, Smarandache, SAMEȘ, N. Ionescu — DUMITRU, ION ION — PANTEA, Iordănescu (min. 47: RĂDUCANU), NĂSTASE, Tătaru.
SPORTUL STUDENȚESC: Suciu — TĂNĂSESCU, GRIGORE, CAZAN, Stroe — Ciocîrlan, RĂDULESCU — LEȘEANU, M. Sandu, I. Constantin, CASSAI.
A arbitrat: N. PETRICEANU ★★★★, ajutat la linie de Gheorghe Micloș și Alexandru Grigorescu (toți din București).
Cartonașe galbene: Iordănescu, Sătmăreanu și Ion Ion.
Trofeul Petschovschi: 10.
La tineret-rezerve: 5—0 (2—0).

Cînd l-am văzut pe Răducanu intrind în teren, pentru că Iordănescu resimțea tot mai mult vechea accidentare, cînd l-am văzut angajîndu-se, chiar din primele secunde, în acea acțiune din interiorul careului și marcînd golul ce avea să decidă soarta partidei, ne-am adus aminte de o întîmplare asemănătoare — și tot dintr-un derby inter-bucureștean (era Steaua — Dinamo, însă). Atunci, fundașul Ambru marca tot un gol al victoriei, la cîteva momente după ce intrase în teren și nu avusese timp nici măcar să-și lege șireturile la bocanci. Vedeți dar că și în fotbal istoria se repetă...

Steaua a învins prin reușita acestui jucător dotat, crescut în propria livadă, și Răducanu ne-a mai demonstrat în meciul de aseară cîte ceva din registrul tehnicii cu care a încîntat spectatorii jocului dintre echipele de tineret, de la Halle, care l-au aplaudat pentru cîteva dintre „ariile" de virtuozitate prezentate și acolo. De fapt, în claritatea tehnică a acțiunilor, mai cu seamă cele ale vîrfurilor de atac, unde și *Năstase* a avut o zi bună, țîșnind adeseori în momentele decisive (la una dintre aceste explozii, aceea din ultimul minut, el a fost chiar faultat în careu și pentru aceasta am redus o stea din zestrea arbitrului Petriceanu, altfel decis și atent) a stat elementul-explicație al succesului Stelei. Nu se poate spune că echipa studențească a suferit o dominare netă, că a beneficiat de baloane mai puține decît adversara ei. Dimpotrivă. După golul lui Răducanu, mai cu seamă. Sportul studențesc, sigur împinsă și de spectrul înfrîngerii, s-a bătut cu energie, a rămas mai multă vreme în jumătatea de teren a militarilor. Dar, pe de o parte, pasa decisivă întîrzia, iar, pe de alta, jocul perechii *Mircea Sandu — Ion Constantin* pierdea și minima coeziune arătată în prima parte. Așa că nici o acțiune foarte periculoasă n-a rezultat din presiunea de care vorbeam. În schimb, Steaua ieșea mult mai simplu, mai decis, mai vertical în atac, prezentînd multe baloane bine lucrate de perechea vîrfurilor de atac. Implicit, situațiile mai „calde", emoționale, la poarta lui Suciu, au apărut mai des decît la aceea a lui *Iordache*. Deși, luat în ansamblu, jocul ne-a lipsit de un număr mulțumitor de asemenea faze palpitante ale jocului, pe care — în mod normal — le așteptam de la un derby al Bucureștiului. Raportul fazelor mirosind a gol se fixează, după însemnările noastre, la cinci pentru Steaua și la două pentru formația antrenată de Gheorghe Ola.

Adăugind și lipsa de viteză cu care s-a jucat, înțelegem că ne-am aflat în fața unuia dintre jocurile care nu vor intra în rîndul frumoaselor amintiri ale cuplajelor inter-bucureștene, care, nici ieri, n-au fost trădate de credincioșul lor public. Pe o zi de toamnă superbă încheiată cu o seară blîndă, zecile de mii de spectatori au plecat de pe marele stadion spunîndu-și că ultimul cuplaj inter-bucureștean trebuie să-i despăgubească. Să sperăm că așa va fi!

Eftimie IONESCU

RAPID 0(0)
DINAMO 1(1)

VICTORIE DIFICILĂ

Stadionul „23 August": teren bun; timp excelent; spectatori — aproximativ 55 000. A marcat: DUDU GEORGESCU (min. 36). Raport de cornere: 14—6. Raportul șuturilor la poartă: 19—15 (pe spațiul porții: 7—5).
RAPID: RĂDUCANU — POP, ANGELESCU, MARIN FLORIN, Grigoraș (min. 36 Codrea), — RÎȘNIȚĂ, Marin Stelian — Petreanu, Dumitriu II, Neagu, Bartales (min. 55 Năsturescu).
DINAMO: CAVAI — Deleanu, DOBRĂU (min. 78 Sălceanu), G. SANDU, Lucuță — Dinu, Sătmăreanu II — MOLDOVAN (min. 74 Fl. Dumitrescu), D. GEORGESCU, DUMITRACHE, R. Nunweiller.
Cartonașe galbene: Neagu.
A arbitrat ALEXANDRU PÎRVU ★★★★★, ajutat la linie de Anton Münich și Ion Dancu (toți din București).
Trofeul Petschovschi: 10.
La tineret-rezerve: 0—2 (0—1).

În deschiderea cuplajului inter-bucureștean de ieri, Rapid și Dinamo n-au mai reușit să reediteze excelentul spectacol fotbalistic oferit de ele în primăvară, cu prilejul ultimei lor confruntări directe din campionat. De astă dată, disputa lor a fost de un nivel mai scăzut, totuși acceptabil — în general.

După obișnuita tatonare din primele minute, în care ne-a apărut clar marcajul foarte strîns efectuat de apărătorii Rapidului asupra lui Dumitrache și Dudu Georgescu, dinamoviștii preiau inițiativa în joc, dominînd mijlocul terenului (grație activității laborioase a lui Dinu și Sătmăreanu II) și atacînd destul de periculos poarta lui Răducanu, îndeosebi pe partea lui Moldovan, care îi face clipe grele lui Grigoraș (nu credem, însă, că înlocuirea fundașului feroviar a fost cea mai bună soluție). Golul, care plutise în aer încă din minutul 15, la lovitura de cap a lui Dudu Georgescu (mingea fiind reținută printr-un plonjon spectaculos al lui Răducanu), apoi și în min. 35 (cînd Dumitrache a reluat prea ușor o centrare de pe dreapta a lui R. Nunweiller) cade totuși în min. 36. **Cel care a înscris a fost Dudu Georgescu, în urma unui șut puternic și precis care l-a învins pe portarul echipei naționale, dar Dumitrache a avut o mare contribuție la fructificarea acestei acțiuni prin pasa dată coechipierului său.** Pe fondul acestei superiorități dinamoviste în joc, Rapidul are, totuși, posibilitatea să egaleze în min. 43, dar Dumitriu II (a cărui evoluție a fost ieri cam ștearsă, ca și a lui M. Stelian) a reluat, de la cîțiva metri, peste poarta lui Cavai, splendida centrare a lui Petreanu.

După pauză, Dinamo are o mare ocazie de a ridica scorul, în min. 49 cînd la un șut de pe stînga, tras de Dumitrache, Răducanu a respins cu mare dificultate în corner. Apoi, parcă mulțumite de rezultat, cele două echipe oferă publicului o pericadă de joc lent, plictisitor, în care iese din nou în evidență fundașul feroviar Codrea prin cîteva faulturi în stilul său atît de cunoscut, unul din ele ducînd la accidentarea lui Moldovan. Treptat, Rapidul — cu excelentul Rîșniță mai activ în sprijinirea propriului atac — începe să forțeze, fiind de remarcat cîteva pătrunderi ale fundașului Pop, încheiate cu șuturi ce dau emoții dinamoviștilor. Finalul partidei aparține destul de net echipei giuleștene, dar Neagu — într-o revenire cam tîrzie — ratează de puțin egalarea în minutele 80 și 82, prima oară mingea excepțional șutată de el nimerind bara, iar a doua oară fiind respinsă spectaculos în corner de către portarul Cavai, care a mai avut o intervenție salvatoare și în min. 84, la centrarea lui Năsturescu.

Constantin FIRĂNESCU

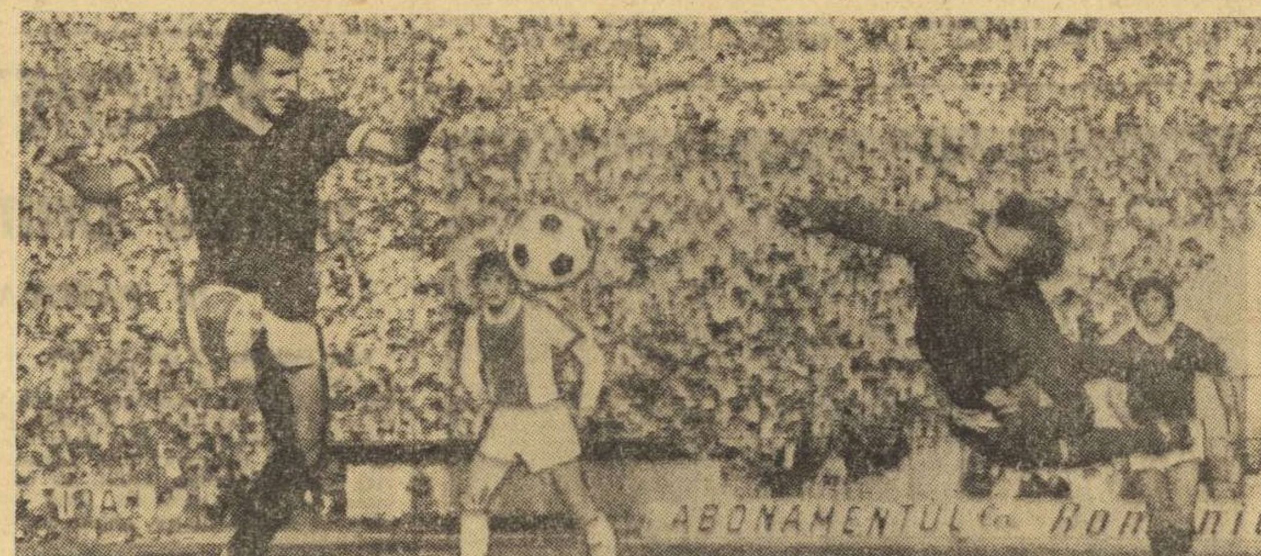

Portarul dinamovist Cavai intervine spectaculos și salvator la o minge urmărită de Marin Stelian (fază din meciul Rapid — Dinamo)
Foto: P. ROMOȘAN

F.C. CONSTANȚA 3(1)
F.C. ARGEȘ 0(0)

DUPĂ TREI ANI...

Stadion 1 Mai; teren foarte bun; timp frumos; spectatori, aproximativ 18.000. Au marcat: MĂRCULESCU (min. 44 și 47), OPREA (min. 87). Raport de cornere 13—5. Raportul șuturilor la poartă 21—8 (pe spațiul porții 13—2).
F.C. CONSTANȚA: Ștefănescu — Ghirca, Antonescu, STOICA, NISTOR — I. Constantinescu, VIGU — TĂNASE, MĂRCULESCU, Caraman (min. 74 Oprea), Lică (min. 67 Turcu).
F.C. ARGEȘ: NICULESCU — Pigulea, Olteanu, VLAD, Ivan (min. 46 Nedelcu) — Mustățea, Prepurgel, Marian Popescu — Radu, Roșu, Jercan (min. 76 Zamfir).
A arbitrat: GH. POPOVICI ★★★★★, ajutat la linie de D. Ghețu și V. Toma (toți din București).
Cartonașe galbene: Roșu.
Trofeul Petschovschi: 9.
La tineret rezerve: 1—1 (1—1).

CONSTANȚA, 7 (prin telefon).

De trei ani F.C. Constanța n-a mai reușit o victorie în partidele pe care le-a susținut cu F.C. Argeș. O mare ocazie de a-și înscrie în palmares un succes mult așteptat li s-a oferit jucătorilor constănțeni în această etapă a IX-a a campionatului, de partea lor aflîndu-se numeroase premise-condiții, deosebit de favorabile: terenul propriu și o galerie activă, forma foarte bună a tuturor jucătorilor, poziția excelentă în clasament, forța de joc mult îmbunătățită față de edițiile precedente. Toate aceste atu-uri, coroborate și cu faptul că F.C. Argeș traversează, în prezent, o perioadă nu tocmai propice (avînd și cîțiva titulari accidentați), au făcut pe mulți suporteri ai echipei constănțene să considere că, în sfîrșit, echipa litoralului va cîștiga destul de ușor meciul cu formația piteșteană.

Într-adevăr, echipa antrenată de Em. Hașoti n-a mai ratat ocazia revanșei, cîștigînd lejer, cu 3—0, un meci în care a dominat majoritatea timpului, pe alocuri copios. Numai pripeala atacanților constănțeni a făcut ca scorul să nu ia proporții catastrofale pentru argeșeni.

După cum a început meciul, nimic nu lăsa, însă, să se întrevadă avanlanșa ocaziilor de gol de la poarta lui Niculescu, pentru că argeșenii au pornit bine din start, l-au marcat strict pe cei mai periculoși atacanți ai gazdelor, respingînd ușor încercările acestora de a crea breșe în dispozitivul lor de apărare. Abia de prin minutul 25 ai primei reprize constănțenii s-au dezmeticit și au pornit în trombă spre poarta oaspeților. Dar, în minutele 29, 33, 34 și 37, Olteanu, Vlad și Niculescu au respins de cîteva ori miraculos. În min. 44, Nistor, pornit în dribling din propriul teren, a avansat pe centru și a trimis în adîncime. *Mărculescu* a țîșnit printre fundașii centrali piteșteni și a șutat pe lîngă Niculescu, deschizînd scorul. Același *Mărculescu* — în deosebită vervă de șut — a speculat prompt o „bîlbîială" a lui Pigulea, i-a „furat" balonul și a marcat din nou. Din acest moment (min. 47), replica oaspeților a devenit foarte, foarte palidă. Și a urmat un frumos recital al lui Tănase, care a zburdat pe lîngă Nedelcu; un recital punctat de o bară (min. 58), o ratare din 5 m (min. 83) și o cursă spectaculoasă (min. 87), încheiată cu o centrare impecabilă la *Oprea*, care a înscris imparabil, consființind o victorie fără drept de apel a constănțenilor.

Laurențiu DUMITRESCU

U.T. ARAD 2(1)
UNIV. CRAIOVA 4(3)

GREȘELILE COSTĂ SCUMP...

Stadion U.T.A.; teren foarte bun; timp excelent; spectatori, aproximativ 17 000. Au marcat: BĂLAN (min. 3 și 37), POJONI (min. 22, autogol), DOMIDE (min. 32), SCHEPP (min. 51), OBLEMENCO (min. 85). Raport de cornere: 10—8. Raportul șuturilor la poartă: 20—16 (pe spațiul porții: 7—10).
U.T.A.: Iorgulescu — Birău, KUKLA, Pojoni, Popovici — SCHEPP, Broșovschi, Domide — AXENTE, Kun, SIMA.
UNIVERSITATEA: Manta — Niculescu, BĂDIN, Deselnicu, Velea — STRÎMBEANU, BOC, NIȚĂ (min. 81 Balaci) — BĂLAN (min. 66 Ștefănescu), Oblemenco, MARCU.
A arbitrat I. CÎMPEANU ★★★★, ajutat la linie de I. Țifrea și I. Constantinescu (toți din Cluj).
Cartonașe galbene: Niculescu, Sima, Popovici.
Trofeul Petschovschi: 10.
La tineret-rezerve: 2—1 (1—1).

ARAD, 7 (prin telefon).

Un stadion înțesat — printre spectatori fiind și cîteva sute de craioveni — a așteptat cu mare interes acest joc. Dar publicul arădean este dezamăgit. Pe bună dreptate. În mod sportiv, însă, a acceptat înfrîngerea echipei favorite și a aplaudat pe învingători. În această duminică, pe gazonul din Arad, mai bună a fost Universitatea, mai sobră, mai echilibrată, mai stăpînă pe ea. Poate că U.T.A ar fi putut realiza un egal, dar a plătit scump marile greșeli din apărare (făcute în special de Pojoni) și a trebuit să părăsească terenul învinsă. Spre surprinderea tuturor, nu U.T.A. a atacat de la început, ci Universitatea. Dornică de revanșă, după înfrîngerea care i-a luat titlul de campioană, formația craioveană a ieșit la atac din plecare și, în minutele 2 și 4, Bălan și Marcu au fost foarte aproape de gol, dar au șutat în portar. În min. 8, însă, inevitabilul s-a produs: **Niță i-a pasat lui Velea, urcat în atac, acesta a centrat și BĂLAN a reluat ușor, pe lîngă Iorgulescu.** În min. 19, localnicii puteau egala, dar, de la 15 m, Broșovschi a șutat exact în brațele lui Manta. Și iată că, în loc de 1—1, peste 3 minute tabela avea să arate 2—0 pentru oaspeți: **Marcu, în bună dispoziție de joc, a centrat, Bălan a șutat în Iorgulescu, și POJONI, vrînd să trimită în corner, a înscris imparabil în propria poartă.** Arădenii aveau inițiativa, dar acest șoc le-a frînt elanul. Abia în min. 30 și, apoi, în min. 31, Kun și Axente s-au apropiat de poarta lui Manta, dar șuturile lor au fost imprecise. **În min. 32, gazdele au redus handicapul. Broșovschi a executat o lovitură liberă indirectă, DOMIDE s-a înălțat, așa cum o făcea cu 2—3 ani în urmă, și a înscris, cu capul, un gol frumos.** Dar U.T.A. avea să plătească din nou greșelile din apărare, mai bine zis marcajul defectuos. Marcu, Oblemenco și Bălan zburdau prin zone de nimeni păzite. **În min. 37, Marcu a fost stopat din cursă prin obstrucție. Tot el a executat lovitura liberă indirectă, înalt, Iorgulescu a ieșit greșit, BĂLAN a reluat cu capul, mingea a atins bara și a intrat în plasă.** U.T.A. a făcut o primă repriză slabă.

După pauză, arădenii par a fi alții și, **în min. 51, aduc pe stadion speranțele unei egalări, căci SCHEPP, cu un șut de la 20 m, la colț, a făcut ca scorul să devină 2—3.** Meciul se desfășurase într-o atmosferă cu adevărat sportivă, dar, acum, începe să degenereze, pentru că Bălan și Birău nu sînt avertizați în min. 53, pentru lovire, ca și Marcu, care... a avut o scurtă altercație cu spectatorii din tribună. U.T.A. joacă mai bine, evoluția sa îi permite să domine și, în min. 56, a fost la un pas de egalare. Dar mingea șutată excelent de Birău, de la 40 de metri, a lovit bara transversală și Kun a ratat reluarea. U.T.A. insistă, la poarta oaspeților e un adevărat asediu, dar „bomba" lui Broșovschi (min. 75) întîlnește picioarele unui apărător. Închisă în apărare, Universitatea lansează contraatacuri și, în min. 80, Niță e singur cu portarul, dar mai încearcă un dribling în plus și Iorgulescu reține. Peste 4 minute, scapă Marcu, dar se pripește și șutează în brațele lui Iorgulescu. **Min. 85: duel OBLEMENCO—Pojoni. Craioveanul cîștigă balonul, îl lasă în urmă pe fundașul central arădean, îl driblează și pe Birău, îl scoate din poartă și pe Iorgulescu și trimite la colț.** E 4—2 pentru lider...

Constantin ALEXE

PETROLUL 0(0)
POLI IAȘI 1(0)

PLOIEȘTENII ÎNVINȘI DE ECHIPA LUI... OANĂ

Stadionul Petrolul; teren bun; timp frumos; spectatori — aproximativ 7 000; A marcat: LUPULESCU (min. 54). Raport de cornere: 17—0! Raportul șuturilor la poartă: 19—8 (pe spațiul porții: 9—3).
PETROLUL: Rămureanu — GRUBER, CIUPITU, CRÎNGAȘU, Mureșan — COZAREC, ANGELESCU — Pisău (min. 80: Istrătescu), Dincuță, Pîrvu, Zamfir (min. 78: Eparu).
POLITEHNICA: COSTAȘ — Micloș, STOICESCU, ROMILĂ I, Hanceriuc — ROMILĂ II, IANUL, Simionaș (min. 89: Anton) — Incze, Lupulescu, DĂNILĂ.
A arbitrat I. CHILIBAR (Pitești) ★★★★, de multe ori încurcat de semnalizările eronate ale tușierilor Ion Constantin (Pitești) și Romeo Stincan (București).
Cartonașe galbene: Incze, Costaș, Micloș, Istrătescu, Gruber, Rămureanu.
Trofeul Petschovschi: 9.
La tineret-rezerve: 2—1 (0—0).

PLOIEȘTI, 7 (prin telefon).

Studenții, aflați sub bagheta fostului antrenor petrolist, Ilie Oană, s-au apărat excelent: au ridicat în fața atacanților formației locale nu numai cîteva baraje greu de străpuns, dar au numit și doi „supraveghetori" pentru Dincuță și Pîrvu, considerați a fi înaintașii cei mai periculoși pentru poarta lui Costaș.

Jocul nu s-a ridicat la o valoare tehnică nici măcar acceptabilă dar, așa cum avea să spună după meci și antrenorul formației cîștigătoare, a fost un meci de tensiune. Revăzînd notările noastre făcute de-a lungul celor 90 de minute, constatăm că, într-adevăr, petroliștii au avut inițiativa (dovadă și cele... 17 cornere). Uneori, au dominat categoric, dar niciodată nu s-au dovedit cu adevărat periculoși la poartă. Doar în min. 3 Pîrvu, aflat la cîțiva metri de buturile lui Costaș, scapă o poziție favorabilă. Ieșenii se apără ermetic, cu Ianul pendulînd între linia de fund (unde lua locul lui Romilă I, care în fazele de apărare trecea libero) și aceea de mijloc, și contraatacă periculos, așa cum a făcut-o Incze în min. 16 cînd Crîngașu a scos de pe linia porții balonul trimis cu capul de atacantul Politehnicii. Au urmat apoi destule momente de joc static.

Intuind neputința atacanților echipei sale, Ciupitu (excelent și în acest joc) iese tot mai mult la atac, șutează, uneori este pe punctul de a marca, dar Costaș se interpune cu succes în calea golului. După pauză, cîteva minute jocul păstrează aceeași caracteristică; în plus, ratările lui Pîrvu, din poziții foarte bune. Și, cînd nimeni nu se aștepta (min. 54), în urma unei aruncări de la margine, Dănilă centrează spre centrul careului de la 16 m, balonul ajunge la Lupulescu. Dezechilibrat, acesta șutează ușor, dar Rămureanu, dorind, probabil, să evite contactul cu atacantul ieșean, întrucît era rănit la nas încă de duminica trecută, din meciul cu Steaua, iese nehotărît, prinde mingea care îi scapă. Lupulescu se găsește singur în fața porții goale și, firește... 1—0 pentru Politehnica! Petrolul acuză „lovitura" și Politehnica trece în min. 64 pe lîngă majorarea scorului: Dănilă nu ajunge la balonul centrat de Incze și mingea trece pe lîngă stîlpul porții. Ultimele minute se scurg în nota de dominare teritorială a Petrolului (Dincuță lufteză în min. 68 de la 11 m).

Mircea TUDORAN

CE GREU SE ADUNĂ PUNCTELE!

POLI TIMIȘOARA 1(1)
JIUL 0(0)

TIMIȘOARA, 7 (prin telefon).

...„Poli" deschisese scorul repede. Lața fusese faultat, în min. 6, la circa 25 m, Bungău a executat cu forța sa fantastică lovitura liberă, balonul a fost respins de bara din stînga lui Ion Gabriel și „ochiul" lui **Surdan** a intuit perfect faza, doctorul timișorean a țîșnit și a înscris din apropiere. Se părea că „Poli" va avea o zi ușoară și va face scor. Pentru că Jiul se dedicase defensivei categorice, iar timișorenii atacau în valuri. Dar, ratează Bungău în min. 10, ratează și Floareș (nici nu mai știu de cîte ori!), sau portarul petroșenean nu-și pierde firea, în min. 40, cînd clarvăzătorul Surdan a destrămat masiva apărare a minerilor și a șutat puternic (dar nu la fel de inspirat), de la 10 m, pe centrul porții. Echipa din Valea Jiului nu reușise în aceste prime 45 de minute decît două faze ofensive prin Stoian (min. 20) și Libardi (min. 31) și se părea că în repriza secundă gazdele vor sprinta eficace.

După pauză, însă, Jiul și-a schimbat „albia", insistind mai mult în terenul advers. Și va fi foarte aproape de egalare la șase minute după pauză. Multescu șutează excelent, cu fentă, trimite portarul în altă direcție, dar una din bare se opune; faza nu e încă jucată, dar Roznai, surprins de situație, ratează, de la 6 m, cea mai mare ocazie a partidei. Politehnica Timișoara înțelege că „viața ei" devine tot mai grea, o lasă și forța fizică, și tremură serios la cîteva din șarjele minerilor conduse bine de Multescu, dar nesusținute de convingerea succesului. Sigur, studenții au vrut tot timpul să înscrie al doilea gol, cel al liniștei, dar n-au reușit pentru că Bojin și-a pierdut treptat viziunea, iar Bungău nu a mai șutat decît o singură dată ca lumea (min. 81) și atunci I. Gabriel a fost la post. Și uite așa, cu multă trudă, Politehnica Timișoara obține acasă a treia victorie cu 1—0...

Stadion „1 Mai"; timp excelent; teren foarte bun; spectatori, aproximativ 22.000. A marcat: SURDAN (min. 6). Raport de cornere: 7—0. Raportul șuturilor la poartă: 20—10 (pe spațiul porții: 10—5).
POLITEHNICA: Jivan — Mioc, PĂLTINIȘAN, Arnăutu, Popa — SURDAN, Mehedințu, LAȚA — Floareș (min. 57 Șchiopu), Bojin, BUNGĂU.
JIUL: ION GABRIEL — Nițu, Tonca, GEORGESCU, Dodu — Naghi (min. 36 Roznai), Stocker, Libardi — Stoichiță (min. 65 Stan Gabriel), MULTESCU, STOIAN.
A arbitrat: V. GRIGORESCU ★★★, ajutat la linie de N. Mogoroașe (ambii din Craiova) și Fr. Coloși (București).
Cartonașe galbene: Tonca și Libardi.
Trofeul Petschovschi: 10.
La tineret rezerve: 3—2 (2—1).

Debutul arbitrului craiovean V. Grigorescu lipsit de personalitate și cu foarte, foarte multe greșeli într-un sens și altul, într-o partidă, care, nu prea i-a ridicat probleme.

Mircea M. IONESCU

OASPEȚII – TOTAL DEPĂȘIȚI

S.C. BACĂU 2(2)
C.S.M. REȘIȚA 0(0)

Stadion „23 August": teren bun; timp frumos; spectatori 8.000. A marcat: DEMBROVSCHI (min. 12 și 28). Raport de cornere: 4—5. Raportul șuturilor la poartă: 23—5 (pe spațiul porții: 14—2).
S.C. BACĂU: Ghiță — MARGASOIU, CATARGIU, Velicu, Volmer — Hrițcu (min. 85 Vătafu), Dutan — PANĂ, DEMBROVSCHI, MUNTEANU (min. 76 Enescu), Băluță.
C.S.M.: ILIEȘ — Rednic, Georgevici, Kiss, Kafka (min. 46 Căprioru) — Pușcaș (min. 46 D. Popescu), BELDEANU — ATODIRESEI, Roșca, Voinea, FLOREA.
A arbitrat: GH. MANOLE (Constanța) ★★★★★, ajutat la linie de A. Paraschiv (București) și A. Pilosian (Constanța).
Trofeul Petschovschi: 9.
La tineret-rezerve: 0—1 (0—0).

BACĂU, 7 (prin telefon).

S.C. Bacău a obținut o victorie meritată și foarte lejeră, demonstrîndu-ne că ultimul loc pe care îl ocupa în clasament era în contrast cu valoarea de ansamblu a acestei echipe.

Jocul a început cu o fază care a dat mari emoții spectatorilor. A fost, de fapt, singura posibilitate de a marca a reșițenilor: în min. 2, Voinea s-a descurcat între trei adversari și a trimis o pasă ideală lui Florea, care s-a pomenit singur în interiorul careului, dar a șutat imprecis. O fază asemănătoare s-a derulat imediat la cealaltă poartă. Munteanu (min 4) a șutat puternic, mingea a fost deviată de Kiss pînă la Pană, care a fost deposedat prin blocajul curajos al lui Ilieș. Insistența în ofensivă a băcăuanilor s-a soldat cu deschiderea scorului, în min. 12, autor fiind DEMBROVSCHI, care, desprins — parcă propulsat de un resort — dintre fundașii C.S.M.-ului, a reluat cu capul mingea centrată de Pană. După alte și alte atacuri, în min. 28 Ilieș este din nou învins: Munteanu, lansat pe stînga, l-a depășit pe Georgevici, a centrat puternic pe jos și, după ce Pană a fentat, sărind peste balon, **Dembrovschi**, venit din urmă, a introdus mingea în plasă. În minutele următoare, după dominarea insistentă a gazdelor, aveam impresia că vom asista la un scor fluviu. Reșițenii sînt total depășiți, nu pot face față tempo-ului impus și băcăuanii se joacă cu ocaziile, Munteanu (min. 29 și 34), Dembrovschi (min. 38) și Pană (min. 44) greșind cu puțin ținta.

La reluare, cu toate modificările produse în formația oaspeților (D. Popescu, Căprioru și Voinea retras mijlocaș), aspectul întîlnirii nu s-a schimbat. Din sumedenia de ocazii irosite în această repriză notăm pe cea a lui Enescu (min. 82), care a trimis mingea spre poarta goală, peste Ilieș, ieșit la 16 m, în bara transversală!

Gheorghe NERTEA

STEAGUL ROȘU 0
A.S.A. TG. MUREȘ 0

„BETON FĂRĂ FISURI"

Stadionul Tineretului; teren foarte bun; timp excelent; spectatori — aproximativ 10 000. Raport de cornere: 12—4. Raportul șuturilor la poartă: 18—1 (pe spațiul porții: 10—0).
STEAGUL ROȘU: Adamache — Anghelini, Jenei, Olteanu, Hîrlab — Cadar (min. 60 Șerbănoiu), MATEESCU — ANGHEL, Pescaru (min. 46 Papuc), GHERGHELI, Györfi.
A.S.A.: NAGEL — Grigore, KISS, ISPIR, CZAKO — Varodi (min. 34: Hajnal), BÖLÖNI, Pîslaru — Fazekaș (min. 83 Orza), Naghi, Mureșan.
A arbitrat: V. TOPAN, ★★★★★, ajutat la linie de A. Pop și E. Călbăjos (toți din Cluj).
Cartonașe galbene: Bölöni, Naghi.
Trofeul Petschovschi: 9.
La tineret-rezerve: 4—1 (0—0).

BRAȘOV, 7 (prin telefon).

Ca orice echipă care nu aspiră, în deplasare, la mai mult decît „punctul de aur" al egalității, A.S. Armata s-a așezat în teren într-un dispozitiv de apărare cu nu mai puțin de 8 jucători, organizați pe trei linii defensive, destul de echilibrate, agresive și bine coordonate de Bölöni. În aceste condiții, Steagul roșu, invitată să atace, s-a instalat, încă din primele secunde ale întîlnirii, în jumătatea de teren a oaspeților și s-a menținut într-o ofensivă permanentă de-a lungul întregului joc.

Efectele acestei dominări teritoriale copioase, dar exasperant de sterile, n-au însemnat decît o inofensivă avalanșă de situații de gol la poarta excelent apărată de Nagel, foarte multe ratări și nici un gol pe tabela de marcaj. Notăm din prima parte a jocului cîteva dintre fazele în care mingea a refuzat pur și simplu să intre în poarta mureșenilor: min. 1 — Gherghel, șut din careul mic, cu puțin pe lîngă poartă; min. 23 — lovitură liberă, excelent executată de Györfi, respinsă cu greu în corner de Nagel; min. 40 — ratare Anghel, de la cîțiva metri de poartă și min 42 — „cap" al lui Pescaru, de la 8 m, deviat în corner de același Nagel.

Repriza a doua a meciului are, în general, același aspect. Steagul roșu atacă în valuri, asediază poarta oaspeților, care se apără cu disperare, luptă pentru fiecare minge ca să alunge din jumătatea lor de teren pericolul golului. Și pentru a-și asigura reușita, A.S.A. mai reține și pe cele două vîrfuri de atac (Mureșan și Fazekaș) în apărare, adaugă jocul la ofsaid și pe alocuri chiar antijocul. Totul pentru punctul egalizator. Steagul roșu încearcă, la rîndul său, să străpungă „zidul" de nepătruns al defensivei mureșene de cîteva ori — în special în primul sfert de oră al reprizei a doua. Gazdele sînt pe punctul de a reuși, dar Anghel — în min. 47, Gherghelі — min. 49, Anghel — min. 62 și Gherghelі — min. 63 nu găsesc calea fisurării „betonului" mureșan și scorul rămîne alb în continuare. Și va rămîne așa pînă în finalul partidei, deși ocazii de gol au mai fost destule (cea mai mare în min. 79 prin Papuc). A.S.A. cucerește în acest fel un punct mare în deplasare, cu prețul unei apărări eroice și a unui singur șut tras (în afara spațiului porții) în decurs de 90 de minute de joc!

Mihai IONESCU

„U" CLUJ 2(0)
C.F.R. CLUJ 2(0)

REMIZĂ ȘI APOI... „NON COMBAT"!

CLUJ, 7 (prin telefon).

În linii mari, prima repriză a avut următorul aspect: „U" a atacat mai mult, a șutat de 14 ori la poartă și și-a creat destule faze din care putea înscrie; C.F.R. i-a opus o apărare cu marcaj individual, foarte bine condusă de Dragomir, o linie de mijloc care a acționat cu calm, gîndit, și contraatacuri bine declanșate, periculoase. La cîteva mari ocazii de gol ale lui „U" s-a opus, excelent, Gadja, iar în min. 21 Dragomir a izbutit să respingă — printr-un frumos efort — balonul chiar de pe linia porții, la un șut al lui Barbu.

În a doua repriză, însă, după un început foarte bun al echipei studențești — în care s-au înscris două goluri — jocul a avut o desfășurare neașteptată.

Mai întîi, **Anca** a șutat surprinzător de la 17 m. Gadja a plonjat, dar mingea a atins un smoc de iarbă și a sărit peste el, în plasă: 1—0 (min. 59). Patru minute mai tîrziu, **Soo** trage din colțul careului mare destul de ușor, cu boltă, Gadja nu schițează nici un gest și balonul cade cuminte în plasă: 2—0, spre surprinderea generală!

C.F.R. nu mai are nimic de pierdut, se aruncă în atac cu fundașii și timp de cîteva minute la poarta lui Lăzăreanu (care s-a dovedit uneori imposibil de bătut, un adevărat „cauciuc", care era peste tot) se creează mai multe faze „de foc". Totuși, echipa feroviară nu izbutește să înscrie. În min. 67, **S. Bretan** intră totuși în careu, mai driblează un fundaș, apoi îl învinge pe Lăzăreanu cu un șut puternic, de la 11 m. Dar scorul e numai 1—2, și parcă nimeni nu e prea mulțumit pe teren. Fundașii studenților greșesc aproape în toate „intervențiile" — marcaj, pase, deposedări —, astfel încît la poarta lui „U" este acum un adevărat haos, situație care nu s-ar fi putut deloc întrezări în prima parte a jocului. Ocazii sînt, dar C.F.R. nu izbutește să înscrie. În fine, în min. 81 **Adam** preia pe piept, singur în careu, și înscrie peste Lăzăreanu: 2—2. În ultimele minute, ambele echipe așteaptă fluierul final într-o situație de „non-combat". În final, la un scor care mulțumește ambele echipe — mai puțin, desigur, pe cei peste 15 000 de spectatori, care așteptau o luptă dîrză pentru victorie, ca de obicei în derbyurile locale — publicul își manifestă nemulțumirea.

Stadionul Municipal; teren bun; timp excelent; spectatori aproximativ 15 000. Au marcat: ANCA (min. 59), SOO (min. 63), S. BRETAN (min. 67), ADAM (min. 81). Raport de cornere: 4—9. Raportul șuturilor la poartă: 20—16 (pe spațiul porții: 8—10).
„U" CLUJ: LAZĂREANU — Poratchi, Pexa, Matei, Cîmpeanu — Hurloi, Anca — Uifăleanu, SOO, Coca, Barbu.
C.F.R.: Gadja — Lupu, DRAGOMIR, Cojocaru, Catona — M. Bretan, Țegean — S. Bretan, ADAM, Boca (min. 70: Szöke), Bucur (min. 63: Moga).
A arbitrat: V. PĂDUREANU ★★★★★, ajutat la linie de M. Buzea și C. Iofciu (toți din București).
Trofeul Petschovschi: 10.
La tineret-rezerve: 1—1 (1—0).

Dumitru GRAUR

PRONOSPORT

Așa arată o variantă cu 13 rezultate exacte la Concursul Pronosport, etapa din 7 octombrie 1973

I.	Rapid — Dinamo	2
II.	Sportul stud. — Steaua	2
III.	„U" Cluj — C.F.R. Cluj	x
IV.	Petrolul — Politehnica Iași	2
V.	Steagul roșu — A.S.A. Tg. M.	x
VI.	Politehnica Tim. — Jiul	1
VII.	S.C. Bacău — C.S.M. Reșița	1
VIII.	U.T. Arad — Universitatea Cv.	2
IX.	F.C. Constanța — F.C. Argeș	1
X.	Cesena — Torino	x
XI.	Lanerossi — Lazio	2
XII.	Roma — Bologna	1
XIII.	Sampdoria — Milan	1

Fond de premii 402.601 lei.

Plata cîștigurilor de la acest concurs se va face astfel: în Capitală de la 12 oct. pînă la 7 noiembrie 1973, în țară de la 16 oct. pînă la 7 noiembrie 1973, inclusiv.

TRAGEREA SPECIALĂ LOTO – 9 OCTOMBRIE 1973
atribuie
AUTOTURISME, EXCURSII și BANI
AZI ULTIMA ZI PENTRU PROCURAREA BILETELOR!

„TROFEUL CARPAȚI" LA HANDBAL FEMININ

TUR DE ORIZONT PRIN TABERELE ECHIPELOR PARTICIPANTE

● PREA PUȚINE NUME NOI ● VECHILE NUCLEE ALE SELECȚIONATELOR CONTINUĂ SĂ FIE PREȚUITE DE ANTRENORI ● „UȘILE" ECHIPELOR REPREZENTATIVE N-AU FOST DEFINITIV ÎNCHISE TINERETULUI

Timpul s-a scurs rapid și iată că, la ora cînd aceste rînduri văd lumina tiparului, *au mai rămas puține ore* (ceva mai mult de 24!) *pînă în clipa cînd pe podiumul Sălii sporturilor din Pitești își vor face apariția cele două formații ale țării noastre, a căror dispută va inaugura cea de a XIV-a ediție a „Trofeului Carpați" la handbal feminin.*

Programul primei etape (marți 9 octombrie)

ora 16,45: **Deschiderea festivă**
ora 17,10: **România I — România II**
ora 18,20: **Uniunea Sovietică — Ungaria**
ora 19,30: **Iugoslavia — R.D. Germană**

Cum spuneam și cu alte ocazii, această întrecere constituie unul din evenimentele sportive majore ale sezonului, *reunind la start aproape toate selecționatele care aspiră*, pe deplin justificat, *la ocuparea unui loc pe podium în cadrul apropiatei ediții a C.M.* (decembrie, Iugoslavia). Într-un comentariu anterior am prezentat cititorilor cîteva detalii referitoare la formația care deține în prezent titlul de campioană a lumii (R.D. Germană) și care va fi prezentă între 9 și 14 octombrie la întrecerile de la Pitești. Astăzi vom face o incursiune și în taberele celorlalte echipe. Firește, furnizînd date și amănunte în măsura în care ele au putut fi obținute în timp util, deoarece, așa cum este lesne de bănuit, acum, în preajma unei dispute pentru titlul suprem, antrenorii fac încă modificări de ultim moment. Ei ezită în definitivarea loturilor, între a mai da o șansă unor noi jucătoare sau între a mai încerca o formulă de echipă și tendința de a rămîne conservatori, la ceea ce e verificat deja și au hotărît cu privire la compoziția lotului respectiv. În acest sens, am aflat, de pildă, că apreciatul antrenor *Ghenadi Turcin*, cel care dirijează pregătirile reprezentativei sovietice, va prezenta la Pitești o formație nu mult schimbată, compusă în majoritatea ei din handbaliste provenind de la formația Spartak Kiev, cîștigătoarea ultimei ediții a C.C.E., în frunte cu... soția sa *Zenaida Turcina*, o subtilă conducătoare de joc, cu portarul *Sestriuk*, cu uriașa *Bobrova*, *Sevcenko*, *Litoșenko* și *Bobrusi*.

Se pare că și conducătorul tehnic al selecționatei Ungariei, *Bodog Török*, a definitivat lotul cu care va „ataca" apropiatul campionat mondial, deoarece la „Trofeul Carpați" el va prezenta o echipă fără prea multe nume noi, deci fără surprize de ordin tactic. Ca și alți antrenori, el a preferat, se pare, vechiul nucleu al formației maghiare, care i-a adus destul de numeroase satisfacții. Astfel, la Pitești vor evolua, alături de decanele de vîrstă *Martha Takacs* (106 selecționări) și *Borbala Toth-Harsany* (107), handbaliste cunoscute pe plan internațional, participante la ultimele mari confruntări, cum ar fi *Csik*, *Laki*, *Lelkes*, *Stiller*, *Vadasz*, *Tavaszi* sau *Sterbinski*. Totuși, tehnicianul maghiar nu a închis definitiv tineretului „ușile" echipei sale, deoarece în cadrul „Trofeului Carpați" el va încerca un tînăr portar. *Suzana Kezi* și o jucătoare nouă (se spune că are mult talent), *Eva Nemeth* de la Ferencvaros Budapesta.

Cît privește reprezentativa Iugoslaviei, după cîte am aflat de la colegii noștri din Zagreb, ea a efectuat o scurtă perioadă de pregătire în comun, prilej cu care a și susținut două partide de verificare în compania unor echipe de club, cîștigîndu-le pe amîndouă. Antrenorul *Vilem Ticici* a declarat că modificări nu este dispus să facă, atîta timp cît echipa (cu *Torti*, *Parezanovici*, *Palaversa*, *Uzelak*, *Vrbanc*, *Veinovici*), utilizată în cadrul celorlalte turnee a dat satisfacție. Nu întîmplător *(recent a apărut un interviu cu antrenorul principal al reprezentativei, prof. C. Popescu, pe marginea participării echipei române la turneul de la Zaporoje)* despre selecționata țării noastre vom furniza unele amănunte în ediția următoare a ziarului nostru.

LOTUL DE ARBITRI

Knud HJULLER, Gunnar KNUDSSEN (Danemarca), Zdzislav JEZIORNY, Jerzy PASSON (Polonia), Constantin CAPAȚINA, Teodor CURELEA, Mihai GREBENIȘAN, Gheorghe POPESCU, Paul RADVANI, Petre TIRCU (România)

Formațiile oaspe sînt așteptate să sosească în cursul zilei de azi, echipele R.D. Germane și Uniunii Sovietice cu avionul, cea a Ungariei cu trenul, iar handbalistele iugoslave, venind de la Belgrad în autocar. Așa încît, treptat, cele mai bune jucătoare de handbal din lume se reunesc pentru cîteva zile la Pitești, în cadrul unei competiții de mare amploare, care — sperăm — ne va oferi, în afara satisfacțiilor de ordin spectacular și altele, mai ample și mai tonice, legate de rezultatele primei noastre reprezentative.

FINALELE CAMPIONATELOR REPUBLICANE DE SCRIMĂ

DAN IRIMICIUC (POLI. IAȘI) LOCUL I LA SABIE

CAMPIONUL ȚĂRII VICTORIOS ÎN TURNEUL DE 6 LA TOȚI REPREZENTANȚII CLUBULUI STEAUA !

Așteptată cu mult interes, cea mai spectaculoasă dintre probele campionatelor republicane de scrimă — sabia a însemnat, în multe privințe, o delectare. În principal, aceea de a vedea pe planșă trăgători cu o excelentă pregătire și în rîndul lor, detașîndu-se net, o mare valoare, **Dan Irimiciuc...** Reprezentantul Politehnicii Iași, obligat să susțină turneul final de 6 în compania a nu mai puțin de 5 trăgători de la Steaua, a reușit să se impună în fiecare asalt și să cîștige uneori mai convingător decît exprimă scorul. Avem în vedere, în special asalturile cu **Marin** și **Alexe**, pe care campionul țării le-a încheiat cu avantaj la limită (5—4). De bună seamă că miza întrecerii a cîntărit mult prea greu, altfel Irimiciuc și-ar fi apropiat victoriile la scoruri mai lejere. De notat și faptul că în asaltul Irimiciuc — Alexe, cel mai epuizant din toată competiția de sabie, cei doi trăgători au făcut nu mai puțin de 97 de acțiuni simultane, foarte multe dintre acestea depășind — din păcate — caracterul convențional al loviturilor. În celelalte asalturi, Irimiciuc a obținut cîștig de cauză, oarecum mai comod, la **Mustață** și Nilcă, cu 5—3 și la Culcea cu 5—1. Momentul-cheie al turneului final l-a constituit asaltul al 14-lea în care Irimiciuc a primit replica lui Nilcă. Pînă la acest asalt, Irimiciuc avea 4 victorii, iar Nilcă 3. În cazul victoriei trăgătorului de la Steaua, noul campion al probei s-ar fi decis la baraj...

Este de apreciat forța fizică și morală a lui Dan Irimiciuc (antrenor, **Nicolae Fufnei**), **care a pornit cu multă cutezanță încă din preliminarii** (5 victorii). **În semifinale și-a îngăduit o ușoară espectativă** (4 victorii ca și Alexe), **iar în semifinale — fără a forța — a realizat alte două victorii.**

Locul 2 i-a revenit lui **Gheorghe Culcea** (Steaua) cu 4 victorii. Excentind asaltul cu Irimiciuc în care Culcea a tras mult prea reținut, el a avut o comportare meritorie. Locul 3 l-a ocupat **Alexandru Nilcă** (Steaua) cu 3 victorii, după o evoluție curajoasă, pe linia celor din ultima vreme. Pe locul 4 — **Cornel Marin** (Steaua) cu 2 victorii, adică tot ceea ce era posibil în conjunctura actualei finale. Locul 5 — **Gheorghe Alexe** (Steaua) cu 1 v. și locul 6, **Marin Mustață** (Steaua) 0 v.

În fine, la capitolul surprize, eliminarea în sferturi de finală a sabrerilor **I. Pop** și **Oancea**, ambii la tușaveraj (O foarte bună lecție pentru cei doi foarte talentați scrimeri, de a acționa mult mai ferm în toate asalturile, căutînd să realizeze victorii mai clare).

În clasamentul final al probei de spadă, desfășurată simbătă, o modificare comunicată de directoratul tehnic: pe locul 2 s-a clasat **Nicolae Iorgu** (Steaua) cu 3 victorii — tușaveraj 17:19, iar pe locul 3 **Paul Szabo** (CSM Cluj) tot cu 3 victorii, dar tușaveraj mai slab, 18:20. Locul 4 a fost ocupat de **Al. Istrate** (Steaua) cu 2 v. (18:21).

Clasamentul locurilor pe podium este net în avantajul clubului sportiv **Steaua:** 8 (2 locuri I, 4 locuri II și 2 locuri III). Urmează **Medicina Tg. Mureș** și **Politehnica Iași** cu cîte un loc I, **I.E.F.S.** și **CSM Cluj** cu cîte un loc III.

Tiberiu STAMA

„CUPA ROMÂNIEI" LA HOCHEI

MIERCUREA CIUC, 7 (prin telefon de la corespondentul nostru). Întrecerile returului „Cupei României" la hochei au continuat duminică pe patinoarul artificial din localitate.

DINAMO BUCUREȘTI — TÎRNAVA ODORHEIUL SECUIESC 18—1 (3—1, 5—0, 10—0)

În primul meci al reuniunii, dinamoviștii s-au dovedit net superiori adversarilor lor, mai ales în ultima repriză cînd au dominat copios, jucîndu-se la o singură poartă. Au înscris: Huțanu (3), Axinte (4), Moiș (3), Gheorghe Florian (2), Tureanu (2), Ciobanu, Costea, Pisaru, Malehin și, respectiv, Vereș.

STEAUA — LICEUL NR. 1 MIERCUREA CIUC 11—3 (2—0, 3—3, 6—0)

Mult mai echilibrată decît partida de deschidere, întîlnirea dintre formația bucureșteană și tînăra echipă locală a plăcut spectatorilor. Elevii liceului au opus o dîrză rezistență, mai ales în repriza a doua, dar experiența și superioritatea tehnică a adversarilor s-au impus în ultimul rund, cînd militarii au marcat de șase ori. Iată realizatorii punctelor: Justinian (3), Herghelegiu (2), G. Szabo (2), Nistor, Vlad, Bucur și Ioniță pentru învingători, Naghi, Bartalis și Doczi pentru echipa locală.

S.C. MIERCUREA CIUC — I.P.G.G. BUCUREȘTI 3—0 (3—0, 0—0, 0—0)

Joc interesant și de bun nivel tehnic, dar numai în repriza I, cînd gazdele și-au impus superioritatea înscriind prin Papp, Kedves și Basa.

DUNĂREA GALAȚI — AGRONOMIA CLUJ 7—0 (2—0, 3—0, 2—0)!

FR. SZEKEDI

SPORTUL ÎN LUME

CONGRES OLYMPIQUE VARNA 75 — LE SPORT POUR UN MONDE DE PAIX

A 74-a SESIUNE C.I.O. ȘI-A ÎNCHEIAT LUCRĂRILE

VARNA, 7 (prin telefon, de la trimisul nostru).

După zilele foarte încărcate ale Congresului olimpic, nu e de mirare că cea de a 74-a sesiune a C.I.O., care s-a încheiat duminică la Varna, nu a adus deciziile răsunătoare așteptate. Prea împovărați de probleme, cei 58 de membri ai C.I.O. prezenți au lăsat impresia că socotesc sesiunea drept una de rutină. În realitate, cele trei zile petrecute în sala „Concordia" a hotelului „Internațional" au reprezentat o cuprinzătoare trecere în revistă a problemelor mișcării olimpice, cum ar fi regula amatorismului, programul olimpic, locul jocurilor olimpice etc.

Ocazia nu putea fi ratată și pentru a distribui obișnuitele distincții anuale ale C.I.O. „Cupa olimpică" pe 1973 a fost atribuită publicului celei de a 20-a Olimpiade și orașului München. Diplome olimpice au fost acordate lui Petralias, președintele Academiei internaționale olimpice și graficianului vest-german W. Otlicher, care a creat pictogramele și reprezentările vizuale ale J.O. de la München. S-a propus ca trofeul olimpic pe 1974 să fie rezervat orașului Varna pentru excelenta organizare a Congresului olimpic și a sesiunii C.I.O.

Dintre celelalte hotărîri, să mai menționăm: congresele olimpice să aibă loc o dată la 8 ani; viitoarea sesiune C.I.O., cea de a 75-a, se va ține la Viena între 11 și 18 octombrie 1974, urmînd cu acest prilej să se voteze asupra orașelor-gazdă ale J.O. 1980 (după cum se știe, pînă acum nu s-au înregistrat decît candidaturile orașelor Moscova — pentru J.O. de vară și Vancouver pentru cele de iarnă); în problema celor 5 noi probe de caiac-canoe sprint de 500 m, adunarea C.I.O. a revenit asupra deciziei anterioare și a transmis-o spre referire comisiei de program condusă de Csanadi (Ungaria); situația din Rhodesia privitoare la discriminarea în sport va fi studiată de o comisie a C.I.O., care se va deplasa la fața locului; în fine, în virtutea lucrărilor comisiei de solidaritate olimpică, se va organiza un curs de administratori olimpici în 1974, în zona Americii Centrale și a Caraibilor.

Victor BANCIULESCU

S-A ÎNCHEIAT BALCANIADA DE TENIS DE MASĂ

SOMBOR, 7 (prin telefon). În localitate s-au încheiat, duminică seara, întrecerile celei de a 10-a ediții a Balcaniadei de tenis de masă. Sportivii iugoslavi au dominat categoric întrecerea, cîștigînd toate cele 7 titluri puse în joc.

În ultimele două zile, în cadrul întrecerilor individuale, sportivii români au avut o comportare mai bună, reușind să obțină două medalii de argint. Iată rezultatele: **simplu bărbați**, sferturi de finală: Surbek (Iugoslavia) — Gheorghe 3—0, Doboși — Damianov (Bulgaria) 3—2; semifinale: Surbek — Doboși 3—1 (reprezentantul nostru a făcut un meci foarte bun), Karakasievici (I) — Savnik (I) 3—0, **finala:** Surbek — Karakasievici 3—2; **simplu femei**, semifinale: Palatinus (I) — Lupu 3—0, **finala:** Palatinus — Jeler (I) 3—0, **dublu femei** semifinale: Ranghelova, Neikova (B) — Lupu, Ilie, 3—0, **finala:** Korpa, Jeler (I) — Ranghelova, Neikova 3—2; **dublu bărbați**, semifinale Gheorghe, Doboși — Stepancici, Savnik (I) 3—1, **finala:** Surbek, Karakasievici (I) — Gheorghe Doboși 3—0; **dublu mixt**, sferturi de finală: Lupu, Gheorghe — Ranghelova, Damianov (B) 3—2, Ilie, Giurgiucă — Csordas, Karakasievici 3—2, semifinale: Lupu, Gheorghe — Neikova, Kitov 3—1, Surbek, Korpa — Ilie, Giurgiucă 3—0, **finala:** Korpa, Surbek — Ilie, Gheorghe 3—0.

Iată o ultimă fotografie a regretatului automobilist francez François Cevert *(stînga), în compania campionului mondial* Jackie Stewart

JACKIE STEWART NU SE PREZINTĂ !

NEW YORK, 7. — Înaintea startului în „Marele Premiu automobilistic al S.U.A.", pe circuitul de la Watkins Glen, doi dintre participanți și-au anunțat retragerea, în semn de doliu pentru încetarea din viață a pilotului francez François Cevert, accidentat mortal la antrenamentele de sîmbătă. Este vorba de scoțianul Jackie Stewart (cîștigător al titlului mondial, indiferent de rezultatul acestei ultime curse) și de neo-zeelandezul Chris Amon.

A FOST FIXAT PROGRAMUL MECIURILOR CANDIDAȚILOR LA TITLUL MONDIAL DE ȘAH

HELSINKI 7 (Agerpres). — Cu prilejul celui de-al 44-lea Congres al Federației internaționale de șah (F.I.D.E.), care a avut loc la Helsinki, au fost stabilite țările unde se vor disputa sferturile de finală ale meciurilor turneului candidaților la titlul mondial de șah, deținut în prezent de marele maestru american Robert Fischer. Meciul dintre șahiștii sovietici Lev Polugaevski și Anatoli Karpov va avea loc în U.R.S.S., cel dintre Tigran Petrosian (U.R.S.S.) și Lajos Portisch (Ungaria) se va desfășura în Spania, Henrique Costa Mecking (Brazilia) și Viktor Korcinoi (U.R.S.S.) se vor întîlni în S.U.A., iar fostul campion mondial Boris Spasski (U.R.S.S.) va juca cu Robert Byrne (S.U.A.) în Porto Rico.

Meciurile sferturilor de finală vor începe în perioada 10—15 ianuarie 1974, urmînd ca semifinalele să se dispute în luna martie, iar finala în toamna anului viitor.

De asemenea, s-a hotărît ca Olimpiada feminină să se desfășoare anul viitor în Columbia, iar campionatul mondial pentru juniori să se dispute în Filipine.

AGENDA SĂPTĂMÎNII

8—14	TENIS	Turneele pentru Marele Premiu — FILT la **Barcelona** și **Tokio**
9—14	CĂLĂRIE	„Marea săptămînă" de la **Fontainebleau** (Franța)
10	FOTBAL	Albania — Finlanda, în preliminariile C.M. (grupa a IV-a), la **Tirana**; R.F.G. — Austria (amical), la **Hanovra.**
11—14	MOTO	Raliul Italiei.
	CĂLĂRIE	Concurs internațional de obstacole, la **Sao Paulo** (Brazilia).
13	CICLISM	Turul **Lombardiei.**
	FOTBAL	Portugalia — Bulgaria, în preliminariile C.M. (grupa a VI-a), la **Lisabona**; RF.G. — Franța (amical), la **Gelsenkirchen**; Bulgaria — Portugalia (C.E. de tineret) la **Sofia.**
14	CICLISM	Marele Premiu al orașului **Lugano,** la contratimp.
	MOTO	Concurs pentru C.E. al mărcilor la **Montjuich** (Spania).
	AUTO	Concurs pentru C.E. (formula 2), la **Roma.**
	FOTBAL	România — Finlanda în preliminariile C.M. (grupa a IV-a), la **București**; Iugoslavia — Algeria (amical), la **Belgrad.**
14—21	YACHTING	Campionatele mondiale ale clasei Dragon, la **Pireu.**

„INTERNAȚIONALELE" DE TENIS ALE SPANIEI

BARCELONA, 7 (Agerpres). — Campionatele internaționale de tenis ale Spaniei, au început cu disputarea preliminariilor probei de simplu bărbați: Spear — Soler 6—3, 3—6, 6—4; Martarel — D. Parun 6—4, 6—4; Keldie — Kohl 6—2, 6—2; Farell — Eriksson 6—1, 6—2; Morell — Gardiner 6—3, 6—4.

La acest turneu mai sînt anunțați, printre alții, și Ilie Năstase (România), Nikola Pilici (Iugoslavia), Ismail el Shafei (R. A Egipt), Georges Goven (Franța) și B. Phillips Moore (Australia).

ÎN CADRUL DINAMOVIADEI DE ATLETISM

CORNELIA POPESCU — 1,88 M LA ÎNĂLȚIME!

SOFIA, 7 (prin telefon de la corespondentul nostru). La Sofia s-au desfășurat simbătă și duminică întrecerile celei de a 15-a ediții a Dinamoviadei de atletism. Prezenți cu o echipă incompletă, dinamoviștii bucureșteni n-au putut ocupa în clasamentul general decît locul șase, primul loc revenind echipei Dinamo din U.R.S.S. Totuși, trei dintre atleții români au reușit să cîștige probele la care au luat startul: **Leonida Caraiosifoglu la 20 km. mars,** (1.33: 10,0) **Argentina Menis la aruncarea discului (61,96 m) și Cornelia Popescu la săritura în înălțime. Subliniem în mod deosebit performanța Corneliei Popescu, 1,88 m, care și-a îmbunătățit cu un centimetru recordul personal și a obținut a treia performanță românească din toate timpurile în această probă.** Cornelia a început concursul la 1,65 m, înălțime pe care a trecut-o din prima încercare, ca și la 1,70 m, 1,75 m, și 1,80 m. La 1,84 m i-au fost necesare două tentative iar la 1,88 m a sărit din nou din prima încercare.

Iată cîteva din rezultatele concursului: BĂRBAȚI: **100 m** 1. Matousek (Cehoslovacia) 10,30... 3. Gh. Dulgheru 10,41 **200 m** Matousek 20,60... 5. Gh. Dulgheru 21,10 **triplusalt** 1. V. Saneev (U.R.S.S.) 17,06 m... 3. V. Dumitrescu 16,05 m, **prăjină** 1. I. Lauris (U.R.S.S.) 5,00 m... 4. D. Pistalu 4,70 m, **20 km mars** 1. L. Caraiosifoglu 1.33:10,0 2. C. Enache 1.33: 58,0, 3. S. Miller (R.D.G.) 1.34:27,2; FEMEI: **800 m** G. Katolik (Polonia) 2:00,03, **înălțime:** 1. Cornelia Popescu 1,88 m, 2. Erica Teodorescu 1,75 m, 3. E. Kalliwoda (R.D.G.) 1,75 m, **disc:** 1. Argentina Menis 61,96 m (h.c. Faina Melnik 64,62 m).

TOMA HRISTOV

TURNEUL INTERNAȚIONAL DE BOX DE LA BERLIN

PUGILIȘTII DIN R.D. GERMANĂ AU DOMINAT FINALELE

BERLIN, 7 (prin telefon, de la trimisul nostru).

Duminică seara a avut loc, la Sporthalle din Capitala R.D. Germane, ultima reuniune a marelui turneu internațional de box la care au participat sportivi din mai multe țări ale lumii. Printre finaliști s-a numărat și reprezentantul nostru Ștefan Boboc, care a întîlnit în primul meci al finalelor pe campionul olimpic al semimuștelor, Gyorgy Gedö (Ungaria). Deși a făcut totul pentru a se clasa pe primul loc, românul nu a putut depăși experiența și valoarea boxerului maghiar, care a obținut victoria la puncte după o întrecere de toată frumusețea. Iată celelalte rezultate ale finalelor, **în ordinea categoriilor:** Liebing (R.D.G.) b.p. Gertenbach (R.D.G.), Schaerpke (R.D.G.) b.p. Langer (R.D.G.), Förster (R.D.G.) b.p. Andersen (Canada), Bashfeld (R.D.G.) b.p. Baliev (U.R.S.S.), Iuhasz (Ungaria) b.p. Solodokin (U.R.S.S.), Pavlov (U.R.S.S.) b.p. Spilski (R.D.G.), Mokrețov (U.R.S.S.) b.ab. 3. Tiepold (R.D.G.), Heimann (R.D.G.) b.p. Schneiber (R.D.G.), Nikulin (U.R.S.S.) b.p. Ikouria (Nigeria), Fanghănel (R.D.G.) b.k.o. 1 Anders (R.D.G.)

Mihai TRANCA

BASCHETBALIȘTII IUGOSLAVI, pentru prima dată campioni europeni

ÎN PARTIDA FINALĂ IUGOSLAVIA — SPANIA 78-67

BARCELONA, 7 (prin telefon, de la trimisul Agerpres, I. GOGA). Cel de-al 18-lea campionat european masculin de baschet s-a încheiat, în „Palatul Sporturilor" din Barcelona, cu victoria reprezentativei Iugoslaviei, care-și adaugă, astfel, în palmares și titlul european, după cel mondial cucerit cu trei ani în urmă, la Liubliana.

Ultimul act al „Eurobaschet '73" s-a consumat în prezența a 10 000 de spectatori veniți cu dorința să asiste la o nouă victorie a echipei Spaniei, pe care au susținut-o frenetic în tot timpul jocului. Dar echipa iugoslavă a fost într-o formă foarte bună în seara finalei și încă din primele minute s-a văzut că nu poate fi învinsă. Aplicînd în apărare un marcaj individual foarte sever, iugoslavii au reușit să-i anihileze pe Brabender și Buscato, cei mai buni realizatori ai formației spaniole, împiedicîndu-i pe aceștia să acționeze sub coș și obligîndu-i să arunce de la semidistanță. Această tactică s-a dovedit inspirată, precizia gazdelor în aruncările la coș de la semidistanță lăsînd de dorit. Echipa Iugoslaviei a luat conducerea încă de la început, și în minutul 10 avea deja un avantaj de 11 puncte: 21—12. În atac, campionii mondiali și-au pregătit cu mult calm acțiunile, pe care le-au concretizat prin Ciosici și Slavinici, aflați în vervă deosebită.

La pauză, tabela de marcaj indica 43—31 în favoarea jucătorilor iugoslavi. La începutul reprizei secunde, spaniolii trec la apărarea în zonă, tactică care se dovedește a le fi fatală, deoarece contraatacurile fulgerătoare declanșate de iugoslavi fac ca scorul să ia proporții: 51—31 în minutul 31. Gazdele renunță la apărarea în zonă, revenind la presingul practicat inițial și reușesc să mai reducă din handicap cu cinci minute înainte de fluierul final, scorul fiindu-le defavorabil cu 57—66. Pînă la sfîrșit, inițiativa aparține echipei Iugoslaviei, care termină învingătoare cu scorul de 78—67.

Cele 145 de puncte ale finalei au fost înscrise de: Ciosici (23), Slavinici (12), Dalipajici (9), Plecas (8), Jelovac (8), Solman (7), Tvrdici (6) și Marovici (5) pentru echipa Iugoslaviei, respectiv Brabander (22), Buscato (10), Buyk (10), Cabrera (8), Santillana (6), Ramos (5), Vela (4) și Rullan (2).

Înaintea finalei s-au întîlnit selecționatele României și Franței, într-o partidă disputată cu multă ardoare de ambele formații. Scor final: 72—69 în favoarea echipei României, care ocupă locul 9 în clasamentul general. Taráu (26 puncte) și Cozelak (15 puncte) au fost principalii marcatori, celelalte puncte ale formației noastre fiind înscrise de Popa (10), Cernat (8), Diaconescu (5), Chivulescu (5) și Georgescu (3). Din formația franceză s-au remarcat Bonato (20 puncte) și jucătorul de culoare Cachemire (11 puncte).

Clasament final: 1. IUGOSLAVIA, 2. Spania, 3. U.R.S.S., 4. Cehoslovacia, 5. Italia, 6. Bulgaria, 7. Israel, 8. Turcia, 9. **România**, 10. Franța, 11. Grecia, 12. Polonia.

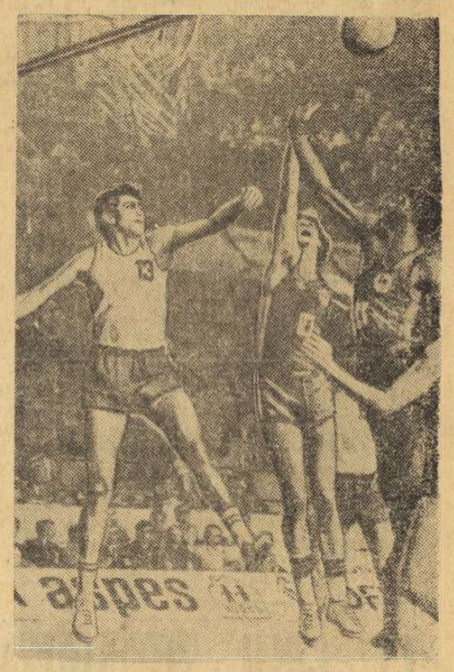

Luptă pentru minge între Tărău *(nr. 13), cel mai bun jucător român la ediția recent încheiată a campionatului european, și francezii* Bonato *și* Cachemire

ATLETICO MADRID ȘI STANDARD LIÈGE — ÎNVINGĂTOARE

Adversarele echipelor românești în cupele europene au susținut ieri noi întîlniri în cadrul campionatelor naționale.

În campionatul Belgiei, echipa **Standard Liege**, adversara formației Universitatea Craiova în Cupa U.E.F.A., a jucat pe teren propriu cu F.C. Liège, pe care a învins-o cu 2—1. În prezent, **Standard** se află pe primul loc în clasament cu 9 puncte.

Cealaltă formație care va evolua în țara noastră în compania echipei Dinamo București (în cadrul Cupei campionilor europeni), **Atletico Madrid**, a susținut aseară partida de campionat cu **Celta Vigo.** Victoria a revenit lui Atletico cu 2—0, care conduce în clasament cu 8 p.

LOTUL FRANȚEI PENTRU MECIUL CU R.F.G.

După cum s-a mai anunțat, la 13 octombrie, la Gelsenkirchen, selecționata de fotbal a Franței va susține un meci amical în compania reprezentativei R. F. Germania. În vederea acestei întîlniri, antrenorul federal **Ștefan Covaci** a selecționat printre alții, pe **Baratelli, Adams, Tresor, Bereta, Ravier, Chiesa** etc.

CAMPIONATE DE FOTBAL IN EUROPA

FINLANDA: H.J.K. Helsinki — campioană

Campionatul Finlandei a fost cîștigat în acest an de formația **HJK Helsinki**, care a totalizat 33 de puncte din 22 de meciuri disputate. Pe locurile următoare s-au situat echipele **KPV Kokkola** — 31 p, **Reipas Lahti** — 30 p și **Kuopio** — 26 p. Clasate pe ultimele două locuri, echipele **Ponnistus Helsinki** și **Tapa Tampere** au retrogradat în divizia secundă a campionatului. Au promovat în prima ligă formațiile **Mirk Mikkeli** și **Haka Valkeakoski.**

Titlul de golgeter a revenit jucătorului **Hannu Lamberg** (KPV Kokkola), care a înscris 13 goluri.

În ultima etapă s-au înregistrat următoarele rezultate: Lahti 69 — HJK Helsinki 4—1; Kups Kuopio — KVP Kokkola 1—1; TPS Turgu — Reipas Lahti 2—4; Ponnistus Helsinki — KPT Kuopio 2—5; Tapa Tampere — MP Mikkeli 1—5; OTP Oulu — Ilveskissat Tampere 5—1.

ANGLIA: Leeds lider autoritar

Campionatul englez a programat etapa a 10-a. **Arsenal** a dispus cu 1—0 de **Birmingham.** Cu toate că a jucat în deplasare, **Everton** a reușit să obțină victoria cu 2—1 în fața echipei **Coventry.** Alte rezultate mai importante: **Derby — Norwich** 1—1; **Ipswich — Tottenham** 0—0; **Leeds — Stoke** 1—1; **Liverpool — Newcastle** 2—1; **West Ham — Burnley** 0—1; **Manchester City — Southampton** 1—1; **Wolverhampton — Manchester United** 2—1.

Clasament: 1. **Leeds** — 18 p; 2. **Burnley** — 15 p; 3. **Coventry** — 14 p; 4. **Derby** — 13 p etc.

R.F. GERMANIA: Borussia cîștigă la Duisburg

Campionatul vest-german a programat etapa a 9-a. Iată principalele rezultate înregistrate: **F. C. Köln — Bayern München** 4—3; **Eintracht Frankfurt — Fortuna Köln** 4—2; **MSV Duisburg — Borussia Mönchengladbach** 1—2; **Schalke 04 — Hamburger S.V.** 3—0; **Fortuna Düsseldorf — VfL Bochum** 1—1.

În clasament conduce **Borussia Mönchengladbach,** cu 16 p, urmată de **Eintracht Frankfurt,** cu 15 p, și **VfL Bochum,** cu 13 p.

ITALIA: Prima etapă

Așteptată cu mare interes, prima etapă din campionatul Italiei a furnizat cîteva surprize. Ca și în alți ani ea nu s-a dezmințit prin sărăcia de goluri marcate și scorurile strînse înregistrate. Astfel, trei meciuri s-au încheiat la egalitate (scoruri albe): **Cagliari — Napoli** 0—0, **Cesena — Torino** 0—0, **Internazionale — Genoa** 0—0. Celelalte întîlniri au consemnat victorii la limită, cu excepția succesului repurtat de Lazio în deplasare la Vicenza. Iată rezultatele și autorii golurilor: **Fiorentina — Verona** 2—1 (Speggiorin și Desolati, respectiv Luppi), **Juventus — Foggia 2—1** (Bettega și Cuccureddu, respectiv Pavone); **Roma — Bologna** 2—1 (Di Bartolomei și Prati, respectiv Ghetti), **Sampdoria — Milan** 3—2 (Imporota 2 și Boni, respectiv Chiarugi și Rivera); **Vicenza — Lazio** 0—3 (Chinaglia, Re Cecconi, Garlaschelli).

CESARE TRENTINI

IUGOSLAVIA: Conduce Celik

Etapa a 9-a din campionatul Iugoslaviei a consemnat numeroase scoruri egale și victorii la limită. Fruntașa clasamentului, **Celik,** nu a reușit să învingă pe teren propriu pe **Vojvodina,** cu care a terminat la egalitate: 0—0. **Borați** a reușit să învingă pe **Steaua roșie** (1—0), iar **Zeleznicear** a dispus de **Velej** în deplasare cu 1—0. Alte rezultate: **Partizan — Hajduk** 1—0, **Radnicki Nis — Dinamo Zagreb** 1—0, **Sloboda Tuzla — Olympia Ljubljana** 2—2; **Zagreb — Vardar** 1—2, **Proleter Zdrenianin — Borați Banja Luka** 1—1, **Sarajevo — O.F.K. Belgrad** 1—1.

În clasament: **Celik** 13 p, **Dinamo Zagreb** 12 p, **Steaua roșie** și **Hajduk** cîte 11 p.

TELEX

Pugilistul american de culoare, „greul" Ron Lyle, a obținut o nouă victorie înainte de limită, în cadrul unei reuniuni care a avut loc la Denver. Lyle l-a învins prin K.O., în repriza a doua, pe vest-germanul Juergen Blin, fost campion al Europei.

În stațiunea de sporturi de iarnă Colorado Springs (S.U.A.), se va desfășura între 27 decembrie și 2 ianuarie un mare turneu internațional de hochei pe gheață. La acest turneu au fost invitate să participe echipele URSS, Cehoslovaciei, Canadei, SUA și formațiile universităților din Denver și Minnesota.

În ziua a doua a turneului internațional feminin de baschet de la Cracovia, echipa bulgară Marița Plovdiv a învins la limită cu 68—67 (37—29) formația Politehnika Kaunas. Cea mai bună jucătoare de pe teren a fost Nenkova (Marița Plovdiv), care a înscris 24 de puncte. Într-un alt joc, Wisla Cracovia a surclasat cu 92—40 (48—11) echipa iugoslavă Partizan Novi Sad.

Australianul Ken Rosewall și japonezul Toshiro Sakai își vor disputa finala turneului internațional de tenis de la Osaka. În semifinale Rosewall a dispus cu 6—1, 6—4 de sud-africanul Cliff Drysdale, iar Sakai a cîștigat cu 5—7, 6—3, 6—3, partida susținută cu iugoslavul Zeliko Franulovici.

Turneul de tenis de la Quebec a continuat cu disputarea semifinalelor. Americanul Marty Riessen l-a eliminat în două seturi: 6—4, 6—3 pe suedezul Johansson, iar Connors a dispus cu 4—6, 7—6, 6—2 de englezul Mark Cox.

Echipa masculină de gimnastică Ruda Slonska Katowice, aflată în turneu în Cehoslovacia, a evoluat la Prešov în compania formației locale Slavia. Gimnaștii polonezi au terminat învingători cu scorul de 267.80—244,70 puncte.

Competiția internațională motociclistă (clasa 750 cmc), desfășurată pe circuitul de la Hockenheim, a fost cîștigată de sportivul englez Stanley Woods („Suzuki"), urmat de australianul John Doods și vest-germanul Dieter Braun — ambii pe „Yamaha". În urma rezultatelor înregistrate în această cursă, în clasamentul campionatului mondial conduce australianul Jack Findlev — 43 puncte, urmat de Berry Sheene (Anglia) — 44 p și Stanley Woods — 41 p.

Redacția și administrația: București, str. Vasile Conta nr. 16; telefoane: centrală 11.10.05, secția corespondenți 11 51 09, interurban 72 și 286; telex: sportrom buc. 180. Tiparul „I. P. „Informația", București 40.368

PROLETARI DIN TOATE ȚĂRILE, UNIȚI-VĂ!

Sportul

ZIAR AL CONSILIULUI NATIONAL PENTRU EDUCAȚIE FIZICĂ ȘI SPORT

ANUL XXIX — Nr. 7 558 | 4 PAGINI 30 BANI | Marți 9 octombrie 1973

Biblioteca Tîrgu-Mureș

REUNIREA LOTULUI REPREZENTATIV DE FOTBAL

Cîțiva dintre selecționați, cu puține clipe înaintea plecării spre Snagov, unde vor efectua pregătirile pentru jocul de duminică, cu Finlanda

Ieri, la amiază, s-a reunit la sediul F.R.F., lotul reprezentativ de fotbal, convocat în vederea meciului de duminică, cu selecționata Finlandei. Iată jucătorii care s-au prezentat la convocarea antrenorilor VALENTIN STĂNESCU și ROBERT COSMOC:

PORTARI: RĂDUCANU și IORDACHE.

FUNDAȘI: SĂTMĂREANU, SAMEȘ, ANTONESCU, DELEANU, NICULESCU.

MIJLOCAȘI: DINU, DUMITRU, BELDEANU.

ATACANȚI: TROI, DOBRIN, DUMITRACHE, MARCU, M. SANDU, PANTEA.

Deoarece IORDĂNESCU și NUNWEILLER se resimt în urma unor accidentări mai vechi, reactualizate de jocurile din campionat, s-a renunțat la convocarea lor pentru meciul cu **Finlanda.** Urmează ca, în cursul zilei de astăzi, să se anunțe cei doi jucători cu care vor fi înlocuiți. Ei trebuie aleși de pe lista înaintată la F.I.F.A.

Programul pregătirilor prevede antrenamente zilnice. Pentru zilele de miercuri și joi sînt programate partide de verificare-antrenament. Cea de mîine va avea loc în compania echipei Autobuzul din Divizia B. Cea de joi va fi un joc-școală.

Așa cum am anunțat, fotbaliștii finlandezi, care se află de ieri la **Tirana** pentru întîlnirea de mîine cu selecționata **Albaniei**, vor sosi la București în cursul zilei de joi.

ETAPA A III-a ȘI ULTIMA DIN CAMPIONATUL DE ATLETISM PE ECHIPE

Stadionul Republicii va găzdui sîmbătă (după-amiază) și duminică (dimineață) ultimul act al campionatului republican de atletism pe echipe — categoria A. Este vorba de cea de a treia etapă a competiției care angrenează pe cei mai buni atleți și atlete ale celor nouă formații participante: **Dinamo, C.A.U., Steaua, Metalul** și **Rapid** din București, **Argeș, Brașov, Cluj** și **Timiș.**

Duminică vom cunoaște, așadar, noua echipă campioană a României la atletism.

La întreceri vor lua parte numeroși atleți, campioni și recordmani ai țării, componenți ai loturilor republicane.

CONGRESUL OLIMPIC DE LA VARNA A REPREZENTAT UN MARE SUCCES

NE-A DECLARAT LORDUL KILLANIN, PREȘEDINTELE C.I.O.

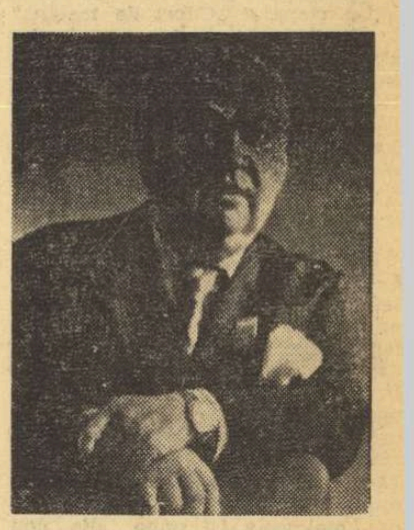

La încheierea conferinței de presă finale și tradiționale a președintelui Comitetului Internațional Olimpic, cea care avea să pună punct activității febrile din timpul Congresului olimpic și a sesiunii C.I.O. de la Varna, am solicitat lordului Killanin, în completarea declarațiilor sale publice, un scurt interviu pe care l-a acceptat cu amabilitate, însoțindu-l de un călduros salut către sportivii României.

Acest irlandez cu figura jovială, care nu lasă o clipă pipa din mînă, a preluat de un an sarcina pe care cu criticată autoritate o exercitase timp de 20 de ani americanul Avery Brundage (acum recăsătorit la 85 de ani și stabilit la Garmisch Partenkirchen). Cu abilitatea pe care i-a dat-o practicarea meseriei de ziarist și de cineast, noul președinte al C.I.O. evită uneori răspunsurile tranșante, considerînd că s-a scurs prea puțină vreme de cînd a preluat frînele mișcării olimpice.

Solicitat să spună cîteva cuvinte despre concluziile sale personale după aceste zile cu mare încărcătură de idei, lordul Killanin a răspuns:

— **Am venit la Congres cu o oarecare aprehensiune, creată de atacurile izolate sau concentrate din ultima vreme împotriva competenței C.I.O. Mi-a fost teamă — și nu pe nedrept — și de aceste 8 zile de muncă dificilă, consacrate, fără întrerupere, Congresului și sesiunii. Ei bine, astăzi pot spune că lucrările Congresului au reprezentat un mare succes. Cred că s-a întărit considerabil autoritatea C.I.O. și am realizat o mai mare unitate, un mai larg spirit de cooperare între cele trei grupuri constitutive ale mișcării olimpice, între C.I.O., C.N.O. și federațiile internaționale.**

— Care sînt totuși rezultatele concrete ale acestor zile de efort oratoric și intelectual, în favoarea sportului?

Victor BANCIULESCU

(Continuare în pag. a 4-a)

De astăzi, la Poiana Brașov

A V-a EDIȚIE A BALCANIADEI DE ȘAH

În sala de festivități a hotelului „Sport" din Poiana Brașov, încep astăzi Balcaniada de șah. Deși se află abia la a 5-a ediție, competiția este veche, desfășurîndu-se prima dată cu 27 de ani în urmă.

Actuala întrecere se anunță interesantă și destul de echilibrată. Desigur, prin prisma forței recunoscute și a experienței jucătorilor, lupta pentru primele locuri se va da între formațiile Iugoslaviei, României și Bulgariei. Dar, echipele Greciei și Turciei au crescut considerabil ca valoare și sînt capabile să-i... țină în șah pe favoriți. Un amănunt: formația greacă a fost pregătită mai multe luni anul acesta de maestrul internațional Victor Ciocâltea.

România aliniază la Poiana Brașov elita eșichierului nostru: **Florin Gheorghiu, Victor Ciocâltea, Theodor Ghițescu, Carol Partos, Dumitru Ghizdavu, Emil Ungureanu, Mircea Pavlov,** juniorii **Aurel Urzică** și **Ion Biriescu.** Cu o asemenea echipă ea poate aspira la primul loc. Dar, să nu uităm că mari maeștri și maeștri internaționali figurează și în formațiile Iugoslaviei și Bulgariei, de asemenea foarte puternice. Foarte importantă pentru rezultatul final ni se pare evoluția juniorilor (care reprezintă 25 la sută !). Multe meciuri se vor decide, probabil, la mesele cadeților.

Lotul român și-a continuat pregătirea sub supravegherea conducătorului tehnic, dr. **Octav Troianescu,** și a antrenorului **Liviu Țucă.** În alcătuirea programului de antrenament s-a ținut seama de concluziile reieșite din analiza participării (nesatisfăcătoare) la turneul final al campionatului european de la Bath (Anglia).

Ieri au sosit în Capitală delegațiile Turciei, Bulgariei și Iugoslaviei continuîndu-și imediat călătoria spre Poiana Brașov. Echipa Greciei este așteptată astăzi.

INSEMNĂRI TULCENE

SPORTUL E LA EL ACASĂ...

● Preocupare sporită pentru întărirea bazei materiale

● Activitate intensă ● Visuri olimpice la... porțile Deltei

Poposind pe meleaguri tulcene, primul lucru care-ți atrage atenția este noul aspect al orașului reședință de județ. Vechea cetate Aegyssus este acum o așezare în continuă modernizare în care se construiește foarte mult: noi cartiere de locuințe, obiective culturale, uzine. Nevoia oamenilor de mișcare, după orele de activitate productivă, nu este nici ea dată uitării. La Tulcea e în plină construcție Complexul sportiv al sindicatelor.

În același perimetru se află și complexul sportiv al pionierilor și școlarilor, construcție modernă pe cale de finalizare, cu pistă de atletism, terenuri de baschet și volei. O notă de pitoresc: în păduricea din imediata apropiere vor răsări căsuțele unui camping, ce vor sta la dispoziția celor mai mici cetățeni ai orașului. Frumoasa construcție se ridică prin munca „cravatelor roșii" și școlarilor din județ și va fi gata în vara anului viitor. Aceste două edificii sportive se vor adăuga „Complexului „Delta", care posedă un stadion cu peste 10 000 de locuri. O remarcă însă: trebuie acordată atenție sporită bazei materiale a caiacului și canoei, sport cu o mare popularitate și valoare în acest județ.

Pînă atunci, remarcăm încă un fapt pozitiv: accentul pus pe amenajarea cît mai multor baze sportive simple atît la Tulcea, cît și la Sulina, Babadag, Sf. Gheorghe.

★

Vizitînd Fabrica de conserve de pește, Fabrica de conserve de legume, moderna Uzină de aluminiu, alte mari unități economice sau instituții, te convingi că sportul e la el acasă. În general, în ultimele luni se observă o preocupare mult mai mare pentru angrenarea oamenilor muncii în activitatea sportivă. Competiții de masă cum ar fi:

Al. SIMOC

(Continuare în pag. a 3-a)

COMENTARIUL DIVIZIEI A LA FOTBAL

RECORD DE PUBLIC, DUMINICĂ, DAR „OMUL TRIBUNEI" AȘTEAPTĂ ȘI JOCURI DE CALITATE...

Se țin vîrtos de locurile lor confortabile, un fel de fotolii de orchestră, fruntașele clasamentului nostru, patru la număr! Dar în vreme ce trio-ul la pîndă, **F.C. Constanța, Dinamo** și **Steaua,** nu se poate lăuda după această etapă decît cu succese — în cazul bucureștenelor la limită — obținute la domiciliu, **Universitatea Craiova** se poate mîndri, o dată în plus, cu un rezultat ce-i onorează „cartea de vizită", cu acest 4—2 administrat U.T.A.-ei la ea acasă.

O fi fost la mijloc tot ce este posibil, și marea dorință de revanșă, cuibărită atîta vreme în sufletele fotbaliștilor craioveni, dar, singură ea, ambiția liderului de a se înscăuna mai solid acolo unde în campionatul trecut a fost detronat, n-ar fi condus la victorie. Pentru că puterea de luptă, la ora actuală, a elevilor lui Constantin Cernăianu se constituie doar în acel indispensabil suport care dă forță de exprimare și celuilalt mare atu din jocul lor: repartizarea rațională a jucătorilor în teren, axată pe o idee de joc proprie.

Îmbinarea armonioasă a acestor doi importanți factori în evoluția **Universității Craiova,** i-a permis startul (prelungit), excelent în întrecerea actuală a divizionarelor A, precum și reușitul „intermezzo" din **„Cupa U.E.F.A.",** competiție în care, curînd, va aborda, în compania lui **Standard Liège,** cel de-al doilea tur. Nu încape vorbă, prin frumoasa lui comportare, duminică, liderul n-a făcut decît să amplifice și mai mult interesul în jurul partidei lui cu **Dinamo,** programată, la **Craiova,** în etapa viitoare, cînd — cine se mai îndoiește? — peste 30 000 de suporteri olteni se vor afla, din nou, în tribunele Stadionului Central.

La meciurile etapei de care ne ocupăm, mai peste tot a venit lume multă: 55 000 de spectatori la cuplajul din Capitală, 22 000 la Timișoara, 17 000 la Arad, 15 000 la Cluj ș.a.m.d. În total, pe opt stadioane ale țării, s-au aflat duminică 152 000 de oameni, o cifră record ce depășește, cu mult, performanța maximă anterioară: 138 000 de spectatori, înregistrați în etapa a V-a.

Sînt numeroși, firește, iubitorii de fotbal pe care simpla victorie realizată de formația lor favorită îi satisface, făcîndu-i să nu regrete deloc deplasarea la stadion, uneori cu mult timp înainte de primul fluier de arbitru, și cele 90 de minute petrecute în tribună. Dar și mai mare este, ASTĂZI, numărul acelor spectatori pe care, în afara rezultatului fixat pe tabelă, îi mai interesează și modul de exprimare în teren a echipei favorite, în ulti-

G. NICOLAESCU

(Continuare în pag. a 3-a)

POPICARII FEROVIARI ÎNVINGĂTORI ÎN TURNEUL INTERNAȚIONAL DE LA BUCUREȘTI

În cadrul manifestărilor prilejuite de aniversarea semicentenarului clubului sportiv Rapid, echipa de popice a feroviarilor bucureșteni a susținut o întîlnire amicală cu puternica formație masculină K.K. Sarajevo din Iugoslavia. Întrecerile s-au desfășurat după o formulă mai puțin obișnuită, ambele echipe prezentînd pe arenă cîte 8 jucători, care și-au disputat întîietatea la proba de 100 bile mixte. Victoria a revenit rapidiștilor la scorul de 3173—3083 p.d. Cele mai bune rezultate individuale au fost înregistrate de D. Bilbija (K.K. Sarajevo) — 436 p.d. și M. Grigore (Rapid) — 420 p.d.

A doua zi sportivii feroviari și cei iugoslavi au participat la un triunghiular alături de formația masculină Laromet. Disputele au avut loc pe arena asociației sportive Laromet, jucîndu-se la proba clasică de 200 bile mixte, într-un meci contra scor. Rezultatele: 1. Rapid 5129 p.d., 2. K. K. Sarajevo 4929 p.d., 3. Laromet 4888 p.d. S-au remarcat: A. Lupșan — 902 p.d., L. Taină — 894 p.d., M. Grigore — 865 (Rapid), D. Mesanovici — 827 p.d., D. Bilbija — 805 p.d. (K.K. Sarajevo), C. Antonescu — 847 p.d. și M. Dumitrache — 829 p.d. (Laromet).

AZI ÎNCEPE RETURUL „CUPEI ROMÂNIEI" LA HOCHEI

După o zi de pauză, survenită la capătul a două etape, în care rezultatele au fost, în general normale (o excepție face doar diferența mare de scor cu care Dunărea Galați a învins pe Agronomia Cluj: 7—0 !), întrecerile din cadrul returului „Cupei României" la hochei, vor continua începînd de azi, pe patinoarul artificial din Miercurea Ciuc. Iată programul de azi: **S.C. Miercurea Ciuc — Liceul nr. 1 Miercurea Ciuc; Dunărea Galați — Tîrnava Odorhei; Dinamo — I.P.G.G.; Steaua — Agronomia Cluj.**

Agenda
ACTIVITĂȚII SPORTIVE DE MASĂ

Peste 5000 de elevi și eleve din Oradea au participat, duminică, la „Crosul recoltei". Iată un aspect din întrecerea fetelor de la categoria 14—15 ani

Foto: Al. SOMOGYI — Oradea

DESCHIDEREA ANULUI SPORTIV ȘCOLAR ȘI UNIVERSITAR — PRILEJ DE AMPLE MANIFESTĂRI SPORTIVE

Duminică, în numeroase orașe ale țării, zeci de mii de tineri, elevi ai școlilor de toate gradele, studenți și studente au luat parte la manifestările prilejuite de deschiderea festivă a anului sportiv școlar și universitar.

În cele mai multe locuri s-au organizat crosuri, precum și întîlniri amicale la diferite discipline. Continuăm să publicăm, astăzi, relatări de la manifestările ce au avut loc la Timișoara și Piatra Neamț.

LA TIMIȘOARA — 10 000 DE TINERI S-AU ÎNTRECUT ÎN „CROSUL DE TOAMNĂ"

TIMIȘOARA, (prin telefon, de la corespondentul nostru). Duminică, încă din primele ore ale dimineții, bulevardele însorite ale Timișoarei au cunoscut o atmosferă tinerească. 10 000 elevi și studenți din acest mare centru cultural al țării s-au îndreptat către locul de unde urma să se dea startul în „Crosul de toamnă".

Apoi, pe diferite baze sportive ale orașului, elevi din școlile generale, școli profesionale și licee s-au întrecut în numeroase competiții de handbal, baschet și minifotbal. După amiază, pe stadionul 1 Mai, în prezența a numeroși spectatori, mari coloane de elevi și studenți au defilat și s-au întrecut la atletism, gimnastică, judo, lupte și box.

Iată cîștigătorii întrecerii de cros. **Fete, clasa I** — Angela Scurei (Școala generală nr. 11); **cl. a II-a** — Corina Igna (Șc. gen. 16); **cl. a III-a** — Eva Lovinger (Șc. gen. 13); **cl. a IV-a** — Mihaela Dogaru (Șc. gen. 16); **cl. a V-a** — Geta Folte (Șc. gen. 18); **cl. a VI-a** — Elena Udrescu (Șc. gen. 22); **cl. a VII-a** — Mara Olteanu (Șc. gen. 16); **categ. a II-a:** Mariana Petrescu (Liceul nr. 4); **categ. I** — Hilde Mockrend (Șc. prof. M.I.U.). **Băieți, cl. I** — M. Murariu (Șc. gen. Ghi-

(Continuare în pag. a 2-a)

Azi, începe la Pitești, „Trofeul Carpați" la handbal feminin

O PUTERNICĂ CONFRUNTARE ÎNTRE CELE MAI VALOROASE CINCI ECHIPE DIN LUME

Cu toată opoziția renumitei **Toth Harsany,** jucătoarea noastră **Doina Furcoi** reușește să tragă la poartă și să înscrie. Fază dintr-un meci România — Ungaria.

Agenda competițională a acestei săptămîni este dominată de întrecerile celei de a XIV-a ediții a **„TROFEULUI CARPAȚI"** la handbal feminin. Începînd de astăzi, 5 dintre formațiile de frunte ale handbalului feminin mondial se vor confrunta în Sala sporturilor din Pitești: **R.D. Germană** — campioană a lumii, **Iugoslavia** — clasată pe locul II la ultima ediție a C.M., **Ungaria** — fostă campioană a lumii și ocupantă a locului III la C.M. din Olanda, **România** — a IV-a echipă în ierarhia ultimului campionat al lumii și **Uniunea Sovietică,** formație al cărei nivel valoric a crescut foarte mult în ultimul timp permițîndu-i să se numere actualmente printre reprezentantele aspirante la titlul mondial. Lor li se adaugă **formația secundă a României,** o reprezentativă în care domină elementele tinere și în cadrul căreia se află și cîteva jucătoare din lotul lărgit al primei reprezentative. Sînt, așadar, la startul întrecerilor aliniate primele patru reprezentative din lume și o echipă care acum bate (cu șanse certe), la porțile supremei afirmări.

În atari condiții nu mai este nevoie să insistăm asupra valorii la care se va ridica în acest an prestigioasa întrecere internațională „Trofeul Carpați". Ea va însemna, pentru spectatorii care vor lua loc în tribunele sălii din Pitești, un admirabil prilej de a trece în revistă forțele de prim rang ale handbalului feminin mondial, de a vedea la lucru pe fosta, actuala și — mai mult ca probabil — pe viitoarea campioană mondială. Meciurile vor fi aprige și, nutrim speranța, spectaculoase, vor scoate la iveală actualele potențe, ideile tactice noi, rafinamentul tehnic la care s-a ajuns. Importanța acordată în general acestei competiții — „Trofeul Carpați" —, socotită una dintre cele mai mari din lume, este dublată acum de semnificațiile puternice căpătate datorită apropierii campionatului mondial (decembrie, Iugoslavia). Din această cauză, la cîștiga ascendent moral asupra formațiilor cu care se vor întîlni în confruntarea pentru titlul suprem. Avînd siguranța că echipele (sau o parte dintre ele) participante la „Trofeul Carpați" vor fi prezente și în turneul final, în meciurile decisive pentru cucerirea titlului de campioană a lumii, putem să emitem părerea că se va lupta cu toate forțele pentru obținerea unor rezultate favorabile, că nu vor mai exista „rezerve tactice" în această confruntare. Așa cum observau și unii tehnicieni, „Trofeul Carpați" care începe astăzi la Pitești este mai dificil decît un campionat mondial. Mai dificil pentru că programează întîlniri zilnice, pentru că obligă pe cele mai valoroase formații să se confrunte între ele Pitești (oraș care găzduiește pentru prima oară această întrecere și care s-a pregătit cu o sîrguință deosebită pentru a face față acestei misiuni onorante), vom asista și la o încercare energică a echipelor de a cuceri opțiuni pentru C.M., de a (pe drumul finalei C.M. este posibil să nu întîlnești toată această suită de prime valori) și pentru că

Hristache NAUM

(Continuare în pag. a 4-a)

PROGRAMUL ZILEI DE AZI

Ora 16,45: **deschiderea festivă**
Ora 17,10: **România I — România II**
Ora 18,20: **Uniunea Sovietică — Ungaria**
Ora 19,30: **Iugoslavia — R. D. Germană**

PALMARESUL ECHIPEI ROMÂNIEI

Pînă la începerea celei de a XIV-a ediții a „Trofeului Carpați", selecționata feminină de handbal a țării noastre a susținut 159 de jocuri inter-țări, dintre care a cîștigat 75, a pierdut 69 și a terminat 15 la egalitate. Cu reprezentativele care evoluează în acest turneu formația română s-a întîlnit de foarte multe ori, situația fiind următoarea:

România — R.D.G.	26	2	3	21	240—317
România — Iugoslavia	22	9	3	10	191—188
România — Ungaria	22	10	2	10	210—218
România — U.R.S.S.	20	7	1	12	188—211

ÎMBUNĂTĂȚIREA PROCESULUI DE EDUCAȚIE A SPORTIVILOR — O PROBLEMĂ MEREU ACTUALĂ

● *Actul de indisciplină nu este numai cel din competiție* ● *Antrenorii trebuie să fie un exemplu bun și nu invers* ● *Tendințele spre abatere apar și la juniori* ● *Bunul renume al unui sportiv nu este legat doar de comportarea lui pe stadion!*

Activitatea sportivă își etalează larg, cu un accent crescut, spre sfîrșitul de săptămînă, paleta variată a întrecerilor, mai mari sau mai mici, interne sau internaționale, pentru performeri mai vîrstnici sau abia trecuți de pragul copilăriei. Opinia publică urmărește cu interes fenomenul sportiv. Îi caută pulsul, se bucură la victorie, împărtășește cu înțelegere clipa amară a înfrîngerii. Realizările în domeniul sportului, fie că le numim recorduri sau goluri victorioase, fie că le spunem calificări sau puncte în plus, sînt salutate cu satisfacție. Printre ele, din păcate, se strecoară, citeodată, distonant, actul de indisciplină, abaterea de la normele generale de conduită cetățenească, faptul reprobabil al unei comportări necorecte. De cele mai multe ori vin imediat și sancțiunile. Meritate, firește!

Iată însă că repetarea unor asemenea acte arată insuficiența măsurii punitive, motiv pentru care, prezentînd cîteva situații diferite de acest gen, dorim să atragem atenția asupra unor carențe din procesul educativ ce se desfășoară în rîndurile tineretului sportiv.

Juniori certați cu disciplina

Cu prilejul **campionatului european de volei,** desfășurat în luna septembrie în Olanda, în cadrul echipei masculine de juniori a țării noastre **s-au comis o serie de acte de indisciplină, cu influențe directe și asupra rezultatelor sportive.** Astfel, căpitanul formației (! ?), **Mihai Tudose,** s-a „remarcat" prin întîrzieri repetate de la program în timpul competiției, preocupîndu-se mai degrabă de lucruri lăturalnice pregătirii și constituind un exemplu negativ pentru întregul colectiv. **De** asemenea, jucătorul **Sorin Macavei** a adus prin comportarea sa prejudicii reputației reprezentativei noastre, iar **Emil Rebedea** și **Dan Gîrleanu** nu s-au încadrat în programul stabilit de colectivul de antrenori, sustrăgîndu-se de la unele obligații de pregătire și concurs. Abateri de la disciplină au mai avut și alți componenți ai lotului, ceea ce a determinat analiza comportării lor în ședința Biroului F.R.V. Ca urmare, au fost dictate diferite sancțiuni. În acest sens, menționăm că n-au fost... uitați nici antrenorii de club respectivi, avertizați pentru slaba muncă de educație desfășurată cu sportivii pe care-i pregătesc. Am putea spune chiar că acești tehnicieni ar fi meritat mai multă atenție, deoarece o astfel de comportare din partea unor juniori este cu atît mai surprinzătoare, cu cît ei se află abia în pragul afirmării și cu o asemenea conduită cariera lor sportivă se anunță precară de la primii pași. Ceea ce este foarte neplăcut...

Tocmai antrenorul...

Introdusă ad-hoc în calendarul competițiilor interne ale handbalului, unde înlocuiește în această perioadă de timp — din cauze obiective — cele două Divizii A, „Cupa de Toamnă" a fost de la început îmbrățișată cu căldură de toți tehnicienii acestui sport. S-a spus, nu fără temei, că în acest fel se lărgesc posibilitățile de verificare și rodare a elementelor tinere, paralel cu reomogenizarea formațiilor sau

(Continuare în pag. a 2-a)

DOUĂ SURPRIZE ÎN „CUPA DE TOAMNĂ" LA HANDBAL

Întrecerile din cadrul celei de a VII-a etape a „Cupei de toamnă" la handbal au oferit spectatorilor cîteva partide deosebit de disputate, unele încheiate chiar cu surprize (victoriile în deplasare ale formațiilor feminine C.S.M. Sibiu și Confecția). Iată acum și cîteva amănunte de la aceste jocuri :

FEMININ

RAPID BUCUREȘTI — I.E.F.S. 6—11 (3—8). Jocul a început într-un tempo lent, plicticos și lipsit de orice urmă de spectaculozitate. Ambele formații folosesc atacuri lungi, dincolo de 9 m, și numai din cînd în cînd își orientează acțiunile spre poartă. Primele care ies din această apatie sînt studentele. Ele preiau inițiativa și se detașează (min. 12 : 4—1 în favoarea I.E.F.S.), dar după scurgerea primului sfert de oră moleșeala își pune din nou amprenta pe meci. Repriza secundă începe în aceeași notă, timp de 10 minute nefiind înscris nici un gol. Apoi, tempo-ul se înviorează, apar și cîteva faze reușite (combinațiile **Guță-Mohanu**, finalizate de ultima jucătoare) și partida capătă în acest fel puțină culoare. Păcat, însă, că totul a durat doar zece minute... Principalele realizatoare : **Mohanu** (3) și **Alexandrescu** (3) — I.E.F.S., respectiv **Stănișel** (4). **(al. h.).**

UNIVERSITATEA BUCUREȘTI — TEXTILA BUHUȘI 15—11 (7—7). După cum abordaseră întîlnirea (min. 4 : 6—2) se părea că bucureștencele vor obține o victorie facilă, dar iată că ele au slăbit alura permițînd handbalistelor din Buhuși să egaleze și, apoi, să preia chiar conducerea (7—6). Pînă la pauză studentele egalează și își dau seama că trebuie să mențină un ritm ridicat. Ele vor face, de altfel, acest lucru în repriza secundă, cînd se detașează ușor, pe fondul numeroaselor greșeli elementare făcute de echipa din Buhuși. Principalele realizatoare : **Scorțescu** (4), **Diaconescu** (3), **Dobîrceanu** (3) și **Mereu** (3) — Universitatea, respectiv **Șerban** (3) și **Pioara** (3). **Radu ALEXANDRESCU**, coresp.

UNIVERSITATEA IAȘI — CONFECȚIA 9—10 (4—4) ! Meci frumos, echilibrat și plin de faze aplaudate. Mai insistente în final, bucureștencele au obținut victoria, dar un rezultat de egalitate ni se părea mai echitabil. **D. DIACONESCU**, coresp.

UNIVERSITATEA TIMIȘOARA — CONSTRUCTORUL TIMIȘOARA 8—5 (6—2). Derby-ul local și al seriei a II-a nu a satisfăcut. S-a practicat un joc static, fără prea multe momente interesante. Principalele realizatoare : **Florea** (4) — Universitatea, respectiv **Crișan** (3). **C. CREȚU**, coresp.

MUREȘUL TG. MUREȘ — C.S.M. SIBIU 10—11 (8—5) ! Puțini spectatori s-au gîndit la pauză că sibiencele vor avea o asemenea revenire încît să obțină victoria. Ele au reușit, totuși, e drept, datorită jocului slab practicat de echipa gazdă. Principalele realizatoare : **Bădescu** (4) — C.S.M., respectiv **Bartha. A. SZABO**, coresp.

RULMENTUL BRAȘOV — VOINȚA ODORHEI 4—6 (2—3). Oaspetele au muncit mai mult și au obținut — pe merit — o victorie. Principalele realizatoare : **Teglaș** (4) — Voința, respectiv **Căciulă** (2) și **Șerb** (2). **P. DUMITRESCU**, coresp.

MASCULIN

UNIVERSITATEA BUCUREȘTI — DINAMO BUCUREȘTI 12—17 (7—9). Joc echilibrat în primele 20 de minute, dar rămas apoi la discreția dinamoviștilor. Din nou, această întîlnire a fost presărată cu durități excesive, care au dus la dictarea unui mare număr de eliminări. Dinamoviștii au obținut o victorie concludentă, pe deplin meritată. Principalii realizatori : **Moldovan** (10) — Dinamo, respectiv **Vărgălui** (5). **C. HAREA**, coresp.

STEAUA — S.C. BACĂU 17—15 (7—8). Continuînd să folosească mulți juniori, antrenorul **Cornel Oțelea** a adus echipei sale cea de a doua victorie în competiție. Principalii realizatori : **T. Coja** (5) — Steaua, respectiv **Cervenca** (7). **H. CONSTANTIN**, coresp.

INDEPENDENȚA — A.S.A. TG. MUREȘ 19—15 (9—9). Joc dinamic, spectaculos. Sibienii și-au conturat victoria abia în ultimele 10 minute. Principalii realizatori : **Schmidt** (8) — Independența, respectiv **Feher** (6). **I. IONESCU**, coresp.

MINAUR BAIA MARE — C.S.M. REȘIȚA 16—14 (9—7). Victorie muncită a băimărenilor, la capătul unui joc plăcut. Principalii realizatori : **Rotaru** (8) — Minaur, respectiv **Serafin** (5). **T. TOHĂTAN**, coresp.

C.S.U. GALAȚI — DINAMO BRAȘOV 11—16 (6—9). Atu-ul brașovenilor a fost portarul **Bogolea**, care a apărat 6 aruncări de la 7 m ! Principalii realizatori : **Văduva** (4) — C.S.U. Galați, respectiv **Kroner** (5). **Șt. CONSTANTINESCU**, coresp.

ECHIPA C. S. M. CLUJ CAMPIOANĂ NAȚIONALĂ DE JUNIORI LA HALTERE

4 recorduri naționale de juniori

Timp de trei zile s-a desfășurat la Ploiești finala campionatului republican de haltere pe echipe, la juniori. La întreceri au participat 25 de echipe cu un efectiv de 195 de halterofili.

Campionatul a fost cîștigat de echipa *C.S.M. Cluj*, urmată de *Clujeana*, *Ș.N. Constanța*, *Steaua*, *Olimpia* și *Rapid*. Cu acest prilej, au fost stabilite 4 recorduri naționale de juniori : *V. Iancu* (Steaua) la cat. muscă 85 kg la smuls și 195 kg la total, *S. Apostol* (Rapid) la cat. semimijlocie, la aruncat, 152,5 kg și *Gh. Groapă* (Steagul roșu), la cat. grea, 130 kg la smuls.

CAMPIOANA ȚĂRII LA POPICE RAPID BUCUREȘTI ÎȘI ONOREAZĂ TITLUL

● Surprizele continuă ● Echipe care nu-și regăsesc ritmul

Etapa a treia a campionatului divizionar de popice a fost mult mai agitată decît cele precedente. Campioana țării la băieți, Constructorul Galați a fost învinsă de o echipă care a revenit anul acesta în divizia națională, Rafinăria Teleajen, sextetul feminin Voința Constanța, după o remarcabilă victorie în deplasare în dauna fostei campioane republicane, Voința București, a cedat sîmbătă pe teren propriu în disputa cu Petrolul Băicoi, iar puternica formație masculină Voința Tg. Mureș continuă să guste, chiar și acasă, din amărăciunea înfrîngerii.

Efectele refacerii pistelor au fost evidente și în jocurile de la sfîrșitul săptămînii trecute. Au fost cazuri în care avantajul terenului, cîndva hotărîtor în stabilirea rezultatelor, n-a existat pentru localnici, întrucît sălile fiind recent renovate, atît gazdele, cît și oaspeții nu cunoșteau particularitățile pistelor. În consecință lupta a fost extrem de echilibrată în multe partide, pe arena din Giulești producîndu-se chiar o surpriză: noua promovată, Dacia Ploiești a dominat echipa feroviarilor, cîștigînd două puncte prețioase în deplasare.

Singura notă discordantă o face arena Gloria din București, care favorizează obținerea unor rezultate mari, principalele beneficiare fiind jucătoarele și jucătorii de aici. Așa cum s-a procedat în celelalte situații asemănătoare, credem că în curînd și această sală va fi adusă la cote regulamentare.

Actuala deținătoare a titlului de campioană națională, echipa feminină Rapid București își continuă seria succeselor. Susținînd primele partide numai în deplasare, elevele antrenorului **Tudor Buzea** au cucerit la Ploiești a treia victorie consecutivă, învingînd formația Voința, la capătul unui meci spectaculos, mai ales prin evoluția scorului. Localnicele au intrat în arenă decise să se reabiliteze în fața suporterilor lor și după două schimburi le conduceau pe campioane cu 31 p.d. Dar în timp ce gazdele au avut apoi căderi neașteptate (Mioara Antohi — 347 p.d. și Elena Iancu — 343 p.d.), oaspetele, alcătuind o echipă omogenă, cu un stil simplu și eficace, au reușit să refacă handicapul și în final să realizeze un avantaj de 52 p.d. Pentru a vă face o imagine asupra evoluției scorului și comportării fiecărei sportive, iată rezultatele individuale în ordinea intrării jucătoarelor pe piste: **Eleonora Nicolescu (V) — Elena Irod (R) 392—383 p.d., Doina Mihăilă — Florica Filip 416—394, Mioara Antohi — Elena Gonciar 347—376, Elena Iancu — Maria Popescu 343—382, Polixenia Gavrilă — Vasilica Pințea 397—393, Valeria Popescu — Alexandrina Navon 376—395.** Scor final 2323—2271 p.d. pentru rapidiste.

Nu putem încheia fără a ne opri, măcar în treacăt, asupra comportării echipei gazde, care în cele trei partide (două susținute pe teren propriu) a fost nevoită să se încline în fața adversarelor. După părerea noastră insuccesul pe toată linia se datorează unor carențe de ordin tehnic, pe care jucătoare experimentate ca **Valeria Popescu** și **Polixenia Gavrilă** încearcă să le remedieze imprimînd diverse efecte bilei. Or, se știe că lovitura simplă, care se pretează pistelor respective, este cea mai sigură. Cu o singură excepție, junioara **Doina Mihăilă** — performera întîlnirii, celelalte sportive trag la primul „băț". în speranța că bila va ajunge în una din „ulițele" mari ale lăcașului popicelor. Prin urmare, este vorba de lipsa unei pregătiri metodice din cauza căreia ploieștencele nu-și regăsesc ritmul de altădată, cînd se numărau printre promotoarele concursurilor republicane.

Traian IOANIȚESCU

EUGEN IONESCU-CRISTEA CÎȘTIGĂTOR ABSOLUT AL CURSELOR DE VITEZĂ ÎN COASTĂ

CLUJ, 7 (prin telefon). — Pe o vreme excepțională, cum nu-și mai aduc aminte automobiliștii să fi avut vreodată, duminică dimineața s-a desfășurat la Cluj, ultima etapă a campionatului național de viteză în coastă. Față de această situație favorabilă, un singur regret. De data aceasta, organizatorii n-au mai fost la înălțime în ceea ce privește asigurarea ordinei pe traseu, lăsînd spectatorii să staționeze în locuri contraindicate, fapt care a prilejuit cîteva accidente. Dar să revenim la întrecerile de campionat. În general, nu s-au înregistrat surprize, favoriții învingînd și la Cluj fără probleme. **Eugen Ionescu-Cristea** (Ciclop Buc.) alergătorul nr. 1 al țării, s-a dovedit foarte bun și la probele de coastă, unde a reușit un dublu succes ; primul loc în clasamentul general al întrecerii și medaliat cu aur la cl. a III-a. Și acum, o scurtă prezentare a dublului campion. Eugen Ionescu-Cristea are 35 de ani și aleargă din anul 1967. În acest scurt interval de timp, el a cucerit de patru ori consecutiv titlul de campion național în probele de coastă, a cîștigat de două ori Raliul Balcanic, după ce s-a clasat o dată pe locul doi în același raliu. Un frumos succes a repurtat și **Marin Dumitrescu** (Danubiana Buc.) care, ocupînd primul loc la cl. a IV-a, a cucerit cel de al 37-lea titlu de campion al țării, în cursele automobiliste. Marin Dumitrescu are 54 de ani și se află la a 26-a participare în campionatul național de viteză în coastă. O comportare meritorie a avut-o și familia **Motoc** : **Dorin** (Ciclop Buc.) a cucerit medalia de aur la cl. a II-a, fratele său **Cornel** medalia de bronz, iar tatăl, **Ilie Motoc**, locul VI la aceeași clasă.

În finala campionatului național de viteză în coastă, numeroșii spectatori prezenți pe traseu, au putut urmări și un concurs internațional. Victoria în această probă a revenit lui **Stefano Bonapace** (Italia) care este campionul Italiei la cl. 1300 și care a pilotat o puternică mașină — „Cevron". Iată clasamentul : cl. I — 1. **Cătălin Tutunaru** (A.C.R. Buc.) — Fiat 1000 Abarth — 4:15,5, 2. **Mircea Breazu** (A.C.R. Brașov) — Fiat 850 — 4:19,5, 3. **Eugen Ionescu-Cristea** (Ciclop Buc.) — Fiat 850 — 4:22,8 ; cl. a II-a : 1. **Dorin Motoc** (Ciclop Buc.) — Fiat 128 — 3:58,8, 2. **Darie Gologan** (Politehnica Brașov) — Dacia 1100 S — 3:59,0 ; 3. **Cornel Motoc** (Ciclop Buc.) — Fiat 128 — 4:02,0, 4. **Anton Scurtu** (A.C.R. Brașov) — Dacia 1100 S — 4:12,5 ; cl. a III-a : 1. **Eugen Ionescu-Cristea** — Renault 8 Gordini — 3:26,0, 2. **Vasile Popa** (Autotractorul Brașov) 3:40,3, 3. **C-tin Pescaru** (Autotractorul Brașov) 3:40,4, 4. **Costin Finichi** (Autotractorul Brașov) 3:41,6 ; cl. a IV-a : 1. **Marin Dumitrescu** (Danubiana Buc.) — B.M.W. 2002 — 3:28,0, 2. **Gh. Morassi** (U.A.P. Pitești) Renault 12 Gordini 3:31,1, 3. **Florin Morassi** (U.A.P. Pitești) Renault 12 Gordini 3:37,3, 4. **Matei Simionescu** (Danubiana Buc.) B.M.W. 2002 3:40,4.

CLASAMENT GENERAL, etapă : 1. **Luciano Innocenti** (Italia) Cevron 3:09,1, 2. **Eugen Ionescu-Cristea**, Renault 8 Gordini 3:26,0, 3. **Laurențiu Borbelly** (Univ. Brașov) Ford Mustang 3:27,8, 4. **Marin Dumitrescu** B.M.W. 2002 3:28,0, 5. **Otello Cerri** (Politeh. Brașov) **Fiat** 124 Abarth 3:30,4, 6. **Gh. Morassi** Renault 12 Gordini 3:31,1.

Clasamentul concursului internațional : 1. **Stefano Bonapace** (Italia) Cevron 3:05,0, 2. **Luciano Innocenti** (Italia) Cevron 3:09,1, 3. **Laurențiu Borbelly** (România) Ford Mustang 3:19,4, 4. **Luis Pall (S.U.A.)** Ford Mustang 3:21,1, 5. **Marin Dumitrescu** (România) B.M.W. 2002 3:29,6, 6. **Eugen Ionescu-Cristea** (România) Renault 8 Gordini 3:30,1.

Gheorghe ȘTEFĂNESCU

REZULTATE DIN DIVIZIILE B

Baschet

În etapa a IV-a a primului tur al diviziei B au fost înregistrate următoarele rezultate : MASCULIN : Voința București — Mine-Energie 70—59 (26—30), Olimpia Sibiu — Constructorul Arad 88—64 (46—36), A.S.A. Bacău — Politehnica Iași 59—87 (28—42), Arhitectura — I.E.F.S. II 69—79 (36—42), P.T.T. — Universitatea București 85—63 (42—39), Voința Tulcea — Electrica Fieni 65—61, Știința Mediaș —C.S.U. Brașov 77—98 (37—39), Crișul Oradea — Mureșul Tg. Mureș 65—63 (38—33), U.M. Timișoara — Universitatea Craiova 66—67 (28—29), A.S.A. București — Progresul București 74—71 (40—39), C.S.M. Iași — — Știința Ploiești 79—58 (41—31), Medicina Tg. Mureș — Unirea Dej 154—70 (69—44), Voința Zalău — Sănătatea Satu Mare 101—77 (45—42); FEMININ: Moldova Iași — Tomistex Constanța 20—47 (10—24), Medicina București — I.E.F.S. II 44—61 (31—25), Știința Sf. Gheorghe — Metalul Salonta 57—63 (24—22).

Rezultatele au fost transmise de corespondenții **Dumitru Diaconescu, Daniel Diaconescu, S. Albu, Șt. Vida, N. Stoean, P. Arcan, I. Ghișa, O. Guțu, Gh. Briotă, R. Zamfir, I. Turșie, I. Ionescu, G. Rosner, I. Iancu.**

Handbal

În etapa a VI-a din divizia B la handbal s-au înregistrat următoarele rezultate :

FEMININ, **Seria I :** Voința Iași — CSM Buzău 11—11 (4—5), Știința Bacău — Voința București 4—12 (4—5), Progresul București — CSU Construcții 8—7 (6—4) !, Tomistex Constanța — Constructorul 8—6 (4—3), Vulturul Ploiești — Voința Craiova 12—11 (4—4) ; **Seria a II-a :** Guban Timișoara — Voința Sighișoara 12—16 (4—4), Sparta Mediaș — Textila Sebeș 25—11 (11—4), Universitatea Cluj — Constructorul Baia Mare 10—10 (6—6), CIL Tr. Severin— Nitramonia Făgăraș 10—12 (3—6), Teba Arad — Voința Sf. Gheorghe 6—5 (4—4).

MASCULIN, **Seria I :** CSU Suceava — Rafinăria Teleajen 16—17 (7—8), Rapid București — Agronomia Iași 20—16 (8—8), Carom Gh. Gheorghiu-Dej — Comerțul Constanța 25—10 (14—7), Voința București — C.S. Pitești 22—14 (10—9), Relonul Săvinești — Știința Bacău 15—14 (10—6); **Seria a II-a :** Tractorul Brașov — Gloria Arad 14—14 (11—10), Universitatea Craiova — Banatul Timișoara 25—13 (10—4), Nitramonia Făgăraș — Știința Lovrin 19—14 (11—9), Metalul Copșa Mică — Timișul Lugoj 14—12 (8—7) !, Știința Petroșani — Constructorul Oradea 14—6 (5—1).

Corespondenți : George Rosner, Radu Alexandrescu, C. Harea, C. Nemțeanu, R. Zamfir, C. Crețu, P. Enache, I. Zamora, V. Lazăr, S. Gurgui, G. Nicolae, P. Dumitrescu, M. Faliciu, I. Iancu, M. Robotă, P. Manafu, St. Iacob, C. Alexa, E. Fehervary, G. Grunzu.

Rugby

În Divizia B de rugby s-au desfășurat partidele etapei a patra (seriile I, II, IV) și a treia (seria a III-a). Iată cîteva dintre rezultatele înregistrate :

Constructorul București — Politehnica București 69—0, Olimpia București — A.S.E. București 34—4, **Petrochimistul Pitești — Tînărul Petrolist Ploiești nu s-a disputat, echipa gazdă neasigurînd asistență medicală ;** Portul Constanța — Albatros Eforie Sud 20—8, Constructorul Constanța — Dacia Constanța 19—6, Șc. sp. 2 Constanța — Voința Constanța 6—0, C.F.R. Constanța — Cimentul Medgidia 9—12, Chimia II Năvodari — I.T.C. Constanța 12—0, **Ideal Cernavodă — Farul II Constanța nu s-a disputat, echipa gazdă neasigurînd asistența medicală ;** C.S.M. Iași — Minerul Gura Humorului 6—16, Ancora Galați — Agronomia Iași 24—0; Precizia Săcele — C.F.R. Brașov 16—6; **Energia Deva a fost eliminată din campionat pentru neprezentare la 2 partide.**

Corespondenți : G. Rosner, S. Ionescu, C. Popa, P. Enache, V. Teodorescu, C. Tamaș, D. Diaconescu, V. Ștefănescu, C. Gruia.

Volei

Sîmbătă și duminică s-au desfășurat partidele etapei inaugurale ale diviziei B de volei, la care iau parte 24 de echipe masculine și tot atîtea feminine, împărțite în serii de cîte 6 echipe. În prima etapă a turului I s-au înregistrat următoarele rezultate : MASCULIN, **seria A :** Aurora Bacău — Unirea Tricolor Brăila 1—3, C.S.U. Pitești — Relonul Săvinești 3—2, Politehnica Iași — C.S.M. Suceava 3—1; **seria B :** Delta Tulcea — Medicina București 3—0, Electra București — Locomotiva București 3—0, Confecția București — Farul Constanța 0—3 ; **seria C :** C.S.U. Brașov — Voința Alba Iulia 3—0, Exploratorul Caransebeș — Petrolul Ploiești 0—3, Electroputere Craiova — Corvinul Hunedoara 1—3; **seria D :** Alumina Oradea — Silvania Șimleul Silvaniei 3—1, C.F.R. Cluj — Industria sîrmei C. Turzii 2—3. FEMININ, **seria A :** Universitatea Iași — Tomistex Constanța 3—1, C.S.U. Galați — Craiova — Voința M. Ciuc 1—3, Dacău — Confecția București 1—3; **seria B :** Progresul București — Viitorul București 3—2, C.P. București — Flacăra roșie București 3—0, Universitatea București — Spartac București — amînat ; **seria C :** Voința Craiova — Voința M. Ciuc 1—3, Dacia Pitești — Drapelul roșu Sibiu 3—2, Voința Brașov — I.G.C.M. Brașov 3—0 ; **seria D :** Voința Oradea — Voința Zalău 3—1, Medicina Timișoara — Medicina Tg. Mureș 2—3.

O COMPETIȚIE CARE FIXEAZĂ TEMEINIC IERARHIILE

CÎTEVA APRECIERI PE MARGINEA FINALELOR „REPUBLICANE" DE SCRIMĂ

Prima idee cu care dorim să începem comentariul nostru privind finalele campionatelor republicane de scrimă este aceea că ele au reușit, poate mai mult decît în edițiile precedente, să fixeze mult mai convingător ierarhiile. Și aceasta la toate probele.

Mihai Țiu continuă să se situeze în fruntea plutonului de floretiști, absolut firesc, meritat. Pregătirea sa stăruitoare, antrenamentele ce le efectuează (cu o mare încărcătură de efort) au constituit — mai mult decît talentul — elementul decisiv al succesului său la finale. **Țiu rămîne așadar floretistul nr. 1 al țării, un model de urmat în ceea ce privește munca și disciplina în pregătire.** Mai aproape de cerințele floretei de performanță s-a arătat a fi **Ștefan Ardeleanu.** De multă vreme am acreditat ideea că Ardeleanu poate reprezenta o valoare în scrimă cu condiția să se antreneze într-un mod și mai ordonat, mai consecvent. Se pare că Ardeleanu a ajuns să înțeleagă acest adevăr și, cu concursul forului de resort, iată-l reintrat în eșalonul floretiștilor noștri de frunte. Nădăjduim ca încrederea constantă ce i-am acordat-o să nu ne-o dezmintă. **Tudor Petruș** a lăsat să se înțeleagă că poate mult mai mult. Este ceea ce se cheamă un talent autentic. Dar, cum remarca și antrenorul federal **V. Chelaru „Petruș trebuie să se dăruiască antrenamentelor, așa cum o face în multe asalturi".** Ne-a bucurat revenirea lui **Mihai Bănică.** Unii manifestă un oarecare scepticism, considerînd cam tardivă această relansare. Totuși, pentru un scrimer care n-a împlinit 30 de ani, o activitate competițională, fie ea chiar și de vîrf, nu poate însemna o culme inabordabilă ! Mențiuni pentru floretiștii din generația foarte tînără — **Berețchi**, ajuns în finală, **Kuki, Heim, Buricea** și **Ruff**, semifinaliști. **Floreta atestă că are în rezervă multe elemente de nădejde.**

După aproape 6 luni de comportare inconstantă, motivată obiectiv, **Ileana Gyulai**, iată, redevine floretista de mare clasă pe care au apreciat-o toți specialiștii. Succesul ei la finale este cu atît mai elocvent cu cît a avut de înfruntat trăgătoare excelent pregătite, dublate de o ambiție rar întîlnită : **Olga Szabo, Suzana Ardeleanu** și **Viorica Draga. Complet restabilită, Ileana Gyulai va putea acum să ne ofere posibilitatea de a-i evidenția calitățile în toate marile concursuri interne și internaționale.** Am semnalat în cronică prezența activă a **Olgăi Szabo** la finale. Apare evident faptul că ea păstrează calitățile cu care se poate impune, în continuare, în lumea floretei feminine. **Suzana Ardeleanu** a fost și la aceste finale o campioană a constanței, așa cum ne-a obișnuit în ultimii ani. Sînt de semnalat eforturile acestei sportive de a-și spori personalitatea pe planșă. **Viorica Draga** ne-a convins de capacitatea ei de luptă, îndeosebi pînă la finala propriu-zisă. În turneul de 6, timorată desigur, de prezența unora dintre floretistele noastre de frunte, a acționat mult prea prudent. Din generația foarte tînără, ne-au impresionat, de asemenea, **Carmen Budur** și **Elena Pricop**. Ne așteptam la mai mult de la **Ecaterina Stahl**, de data aceasta mai puțin dîrză ca de obicei, **Ana Pascu** și **Maria Habala**. Ultima, intrată în finală, a evoluat șters, parcă mulțumită de locul 6 pe care oricum îl avea asigurat...

Dan Irimiciuc, campion al României la sabie, s-a impus net în compania celor mai valoroși reprezentanți ai probei și în primul rînd a trăgătorilor de la Steaua. Unul contra 5, în finala de sabie. Și totuși, reprezentantul Politehnicii Iași a reușit să încheie în avantaj pe toată linia !...

Foto : Vasile BAGEAC

Remarcam în cronică faptul că **Anton Pongraț** rămîne strategul nr. 1 în spadă. El ne-a convins din nou de afinitățile sale cu această probă în care deocamdată nu are egal. Trebuie, însă, **să precizăm că la această probă vin din urmă mulți trăgători de nădejde — în afara lui Iorgu și Bărăgan, mai consacrați, o serie de tineri ca Szabo, Zidaru, Rotaru, Dima** ș.a. **Pentru a respecta adevărul, trebuie să semnalăm faptul că spada beneficiază de o situație conjuncturală oarecum favorizantă, cu cei mai mulți tineri de perspectivă, de valori foarte apropiate. Si lucrul acesta va însemna, pînă la J.O.** (ca să folosim un termen concret), **apariția unei echipe solide, în măsură să ne ofere multe satisfacții.** Păcat, însă, că din acest lot de spadasini de frunte nu încearcă să facă parte — mai convingător — și **Dutu**, a cărui evoluție inegală stîrnește aproape la fiecare concurs important — din țară sau de peste hotare — multe nedumeriri. Un plus de seriozitate în pregătire se face necesar.

Dintre campioni — dacă este să facem un clasament valoric — cel mai mult s-a detașat **Dan Irimiciuc.** Maniera în care și-a depășit aproape pe toți adversarii întîlniți îl recomandă drept scrimerul nr. 1 al țării. Talent și muncă, iată atuurile sabrerului ieșean. Păcat că această probă nu mai dispune măcar de un al doilea Irimiciuc. Ceilalți sabreri — **Culcea, Nilcă, Marin, Pop, Mustață, Oancea** etc. — sînt sportivi cu certe merite, trăgători zeloși, conștiincioși, dar încă departe de a arăta pe planșă tenacitatea și spiritul de dăruire al campionului.

În totul, o ediție de campionat reușită. La succesul ei au contribuit și multe din arbitraje, îndeosebi cele prestate de **Tănase Mureșan, Sorin Poenaru, Cornel Bunicelu** și **Hariton Bădescu.** Arbitraje obiective, cu multă personalitate, de care scrima noastră are nevoie.

Tiberiu STAMA

ÎNSEMNĂRI TULCENE

(Urmare din pag. 1)

„Cupa mecanizatorului" la sate, „Cupa Deltei" la canotaj popular și natație, „Cupa ucenicului" la tenis de masă, volei, trîntă, șah și haltere populare cunosc un deosebit succes. Pentru salariați există o largă gamă de competiții de masă la care se caută să se asigure o participare cît mai numeroasă. În unitățile școlare, în cămine și internate sînt organizate campionate locale, excursii, se practică gimnastica de înviorare. În 60 de școli din județ se organizează ziua sporturilor preferate. Septembrie a fost declarată luna pregătirii bazelor sportive pentru noul an școlar.

Alte elemente de referință : în acest an au avut loc 8 crosuri pentru elevi și 6 pentru salariați. După turul ciclist al județului s-a pornit la organizarea campionatelor cicliste în 20 de localități. Cîștigătorii acestor întreceri vor participa la ștafeta organizată de ziarul „Delta". Păcat, totuși, că gimnastica la locul de muncă nu se practică cu regularitate în special în unitățile cooperației meșteșugărești. Explicația — fluctuația cadrelor — nu este satisfăcătoare

★

Avînd o bază de masă asigurată, nici nu e de mirare că un oraș relativ mic (50 000 de locuitori) cum e Tulcea a reușit să fie prezent cu o echipă în divizia A (Delta, la lupte) precum și cu formații în divizia B și în divizia C. Echipa de fotbal Delta a început să se facă cunoscută în întrecerea diviziei secunde și, într-un climat de muncă și entuziasm, a pornit-o cu dreptul în noua ediție a campionatului. Izvorul de cadre pentru caiac-canoe, care este Delta, continuă să pompeze noi pretendenți la gloria olimpică. Pe harta acestui sport au apărut, alături de Mila 23, localități noi ca Jurilovca, Periprava, Crișan, Maliuc... În afară de caiac-canoe, în județ se acordă o atenție sporită luptelor și boxului, acțiune care a și început să dea roade. Trebuie să amintim, totodată, și pe cei mai buni antrenori tulceni, care au format cu răbdare noi și noi generații de sportivi : Igor *și* Timofei Lipalit, Martin Pituh *și* Constantin Manea *la caiac-canoe*, Constantin Petcu *la box*, Ion Geambazu *la lupte*, Vasile Copil *și* Paul Niculescu *la fotbal. O ultimă notație : pentru Olimpiada '76 au fost nominalizați, printre alții,* Vasile Dîba, Policarp Malîhin, Haralambie Buhaev, Simion Chirilă *la caiac-canoe*, Marcel Lupu *la box*, Dumitru Manea *la lupte și* Dumitru Staicu *la volei.*

★

Plecînd din Tulcea, plăcut impresionat de cele văzute, de activitatea clocotitoare din oraș, îți propui să revii cît mai curînd, convins că vei avea noi fapte de consemnat...

ÎMBUNĂTĂȚIREA PROCESULUI DE EDUCAȚIE

(Urmare din pag. 1)

cu încercarea unor noi formule tactice. Deci, o dispută utilă, a cărei desfășurare nu putea fi prea furtunoasă, în absența jucătorilor și jucătoarelor din loturile reprezentative.

Și totuși... În cadrul unei asemenea întreceri s-au făcut loc abateri disciplinare numeroase, unele dintre ele destul de grave, vinovați fiind unii sportivi, arbitri și, ceea ce este mai îngrijorător, chiar antrenori, așa cum este cazul **prof. Romeo Sotiriu**, de la echipa masculină **Universitatea Cluj**. Acesta, în timpul meciului susținut de echipa sa, la Cluj, cu Minaur Baia Mare, a avut o comportare reprobabilă, insultînd conducătorul formației oaspe, admonestînd în teren un jucător de la Minaur (fost cu ani în urmă component al echipei Universitatea Cluj) pentru că acesta a faultat un handbalist clujean. Din rapoartele observatorilor (majoritatea clujeni !) reiese clar că și din această cauză jocul a degenerat, în final cîțiva handbaliști din ambele formații fiind accidentați.

Nu o dată în cronicile și comentariile de handbal, numele antrenorului **Romeo Sotiriu (nota bene : cadru universitar...)** a fost citat ca un exemplu pozitiv, el muncind cu rîvnă pentru a pregăti sportivi de autentică valoare, unii dintre ei fiind selecționați în lotul reprezentativ **(Tudosie** și **Capră**, ca să dăm doar ultimele cazuri). Cu atît mai surprinzătoare pare această abatere și sancțiunea dictată prompt de federație : **interdicția de a-și mai conduce echipa pînă la încheierea campionatului pe anul 1974 !** Este o măsură gravă, la care — sperăm — cel în cauză va reflecta profund.

Comportare corectă și dincolo de stadion

Cu prilejul meciului triunghiular România—Belgia—Norvegia, desfășurat recent la Constanța, cîțiva dintre atleții din lotul țării noastre au avut manifestări reprobabile. Astfel, alergătorul dinamovist **Alexandru Sălcudeanu** a reproșat pe un ton necuviincios, tov. Dumitru Ivan, prim-vicepreședinte al CJEFS Constanța, unele „nemulțumiri" privind condițiile de cazare ale lotului. Coechipierii săi **Tudor Stan** (Dinamo), **Nicolae Petcu** (C.A.U.) și **Gheorghe Megelea** (Șc. sp. Reșița), s-au făcut, de asemenea, vinovați de abateri grave ; primii doi, dovedind o lipsă de considerare vizavi de diplomele ce răsplătesc pe cei merituoși, iar ultimul ignorînd pur și simplu valoarea bunurilor colective, munca celor care se străduiesc să le întrețină în cît mai bune condiții. În sfîrșit, alți doi sportivi cu o mai veche activitate în echipa națională, discobolii **Iosif Naghi** (Steaua) și **Vasile Sălăgean** (Steagul roșu Brașov) au dovedit o inadmisibilă lipsă de interes față de mobilierul camerei de hotel în care au locuit. Și mai grav însă, **antrenorii Dan Serafim, Constantin Mușat și Silviu Dumitrescu** s-au făcut vinovați de același lucru.

Fiind vorba de sportivi valoroși, de tehnicieni cu mare experiență, care ne reprezintă în dese rînduri peste hotare, situația ni se pare deosebit de gravă. Oare putem pretinde noi unor astfel de oameni cu vădite carențe în educație, cu lipsuri ale responsabilității față de bunurile colective, să ridice continuu valoarea atletismului românesc ? Foarte greu, în asemenea condiții ! Motiv pentru care federația de specialitate, intransigentă față de asemenea manifestări, a dictat împotriva celor vinovați măsuri de sancționare dintre cele mai aspre.

După cum se vede, în cele relatate nu este vorba de cazuri analoage, de atitudinea unor antrenori sau a unor sportivi, și unii și ceilalți, surprinși în... flagrant delict în situații diferite. Sînt fapte legate de întrecerile sportive, dinafara lor și, în ultimă instanță, din timpul procesului de instruire. **Aceasta înseamnă că actul reprobabil al indisciplinei nu se înscrie, așa cum s-ar putea bănui, numai în sfera competiției și nu este generat doar de sportivi.**

O asemenea constatare îndeamnă la reflecție. Solicită o înzecită atenție față de procesul instructiv-educativ, determinînd aprecierea că limitarea lui numai și numai la domeniul tehnic constituie o mare greșeală. **Tocmai pentru aceste considerente, apreciem că organele și organizațiile cu sarcini în domeniul sportului, cu precădere cluburile și asociațiile, precum și consiliile pentru educație fizică și sport județene sau orășenești au datoria să urmărească cu mai multă consecvență (și perseverență!) felul în care se realizează, paralel cu ridicarea potențialului tehnic și fizic, educarea tinerilor sportivi, înfrumusețarea caracterului lor, dezvoltarea calităților morale la un asemenea nivel, încît ei să ajungă, toți, dar absolut toți, cetățeni de nădejde ai țării, constructori activi ai socialismului.**

În acest sens, sarcinile trasate de Hotărîrea Plenarei C.C. al P.C.R. din 28 februarie — 2 martie 1973 trebuie îndeplinite cu convingere și folosind cele mai moderne mijloace ale pedagogiei. În Hotărîre se precizează : **„Consiliul Național pentru Educație Fizică și Sport, federațiile, cluburile și ceilalți factori cu responsabilități în domeniul sportului vor întreprinde măsuri care să asigure în rîndurile sportivilor o disciplină fermă și o ordine exemplară, ca o condiție de bază pentru dezvoltarea ascendentă a întregii mișcări sportive. În toate unitățile sportive se va introna un climat sănătos, combativ față de orice manifestare care contravine eticii socialiste, normelor de conduită cetățenească și ale vieții sportive, dezvoltîndu-se o opinie puternică, combativă împotriva manifestărilor de vedetism și a tendințelor de căpătuială, care să conducă la formarea unor sportivi cu o înaltă ținută morală și cetățenească".** Sînt obiective cu o largă și frumoasă perspectivă, a căror traducere în viață ar determina eliminarea pînă la dispariție a unor fenomene negative care mai apar, ici-colo, în ansamblul activității sportive. Sînt, în același timp, tot atîtea motive de îndemn la adîncirea procesului educativ, la analize în asociațiile și cluburile sportive ai căror reprezentanți le-au pătat onoarea, la elaborarea unor măsuri viabile, mai simple și directe, în vederea îmbunătățirii educației tineretului sportiv, sub toate aspectele.

Agenda ACTIVITĂȚII SPORTIVE DE MASĂ

(Urmare din pag 1)

roda) ; **cl. a II-a** — I. Sinulescu (Șc. gen. Ghiroda) ; **cl. a III-a** — H. Dohr (Șc. gen. 6) ; **cl. a IV-a** — A. Ionas (Șc. gen. Ghiroda) ; **cl. a V-a** — A. Tobă (Șc. gen 21) ; **cl. a VI-a** — Fl. Arcea (Liceul 4) ; **cl. a VII-a** —I. Ion (Șc. gen. 16) ; **categ. a II-a** — N. Persidean (Șc. prof. Electromotor) ; **categ. I** — B. Cikov (Lic. 4).

P. ARCAN

LA PIATRA NEAMȚ : 5.000 DE ELEVI PREZENȚI PE STADIOANE

PIATRA NEAMȚ, (prin telefon). La „Crosul de toamnă", care a avut loc în municipiul de sub „Pietricica", prilejuit de deschiderea anului sportiv școlar, au participat peste 5 000 de elevi din toate unitățile de învățămînt. Pe primele locuri s-au clasat : **cl. IV—V** — Veronica Slabu și Dragomir Goangă (ambii de la Școala generală 3) ; **cl. VI—VII** — Gabriela Țurlea (Șc gen. nr. 1) și Vasile Pavel (Șc. gen 4) ; **cl. VIII—X** — Luminița Voldeanu (Șc. gen. 3) și Ion Botezatu (Lic. Petru Rareș) ; **cl. XI—XII** — Angela Enășoaie (Lic. pedagogic) și Petru Dumitru (Lic. ped.).

Pe echipe locul I a fost ocupat de Școala generală nr. 6 Piatra Neamț.

prof. Radu TOMA

HUNEDOARA : DRUMEȚII PENTRU CUNOAȘTEREA MONUMENTELOR NATURII

La fiecare sfîrșit de săptămînă, în acest anotimp cu frunze ruginite, sute de hunedoreni fac drumeții și vizite la rezervațiile naturale din județ: Arboretumul Simeria, situat în lunca și terasa Mureșului — una dintre cele mai vechi și mai pitorești colecții de arbori și arbuști —, Conul vulcanic al dealului și cetății Deva, peștera Șura Mare de la Ohaba Ponorului, peștera de la Cioclovina și altele.

V. IOAN — coresp.

MARGHITA : PRIMA ECHIPĂ DE FOTBAL FEMININ

La Marghita a luat ființă prima echipă de fotbal feminin, care și-a luat numele de „Bihoreana" și are în componență tinere de la fabrica de încălțăminte din localitate și de la școala sportivă. Lotul fotbalistelor (Ilona Dajka, Katalin Halasz, Ecaterina Ambruș, Klara Kotlar, Iutka Pall, Maria Lakatos, Olga Demian, Valeria Sarca, Elena Fritea, Rodica Flore, Paraschiva Petyar, Doina Sarca, Anna Takacs, Maria Herbert, Maria Papp, Iuliana Schek, Gabriela Lukacs și Erzsebet Buzaș) face trei antrenamente săptămînal.

Aurel PASCALĂU — coresp.

ZILELE SPORTIVE ALE DEJULUI

Municipiul Dej a hotărît să înscrie în calendarul său sportiv o competiție care să devină tradițională : „Zilele sportive ale Dejului", programate a se desfășura anual, pe durata a 10 zile.

Acțiunea — o lăudabilă inițiativă a Consiliului municipal al sindicatelor, în colaborare cu C.M.E.F.S. Dej — are drept scop, după cum precizează regulamentul: **„antrenarea tineretului și oamenilor muncii din municipiu în activitatea sportivă de masă, popularizarea exercițiilor fizice și a sportului printre locuitorii acestui oraș, depistarea de noi elemente pentru activitatea competițională municipală și județeană, precum și asigurarea continuității activității sportive pe plan local".**

Prima ediție a „Zilelor sportive ale Dejului" va continua pînă în ziua de 14 octombrie, cînd vor fi premiați cîștigătorii și asociația care a acumulat cel mai bogat punctaj.

În programul competiției — deschisă tuturor celor care au împlinit 18 ani și nu dețin clasificare sportivă — figurează, alături de atletism, întreceri de baschet, fotbal, handbal, popice, volei (masculin), șah și tenis de masă (masculin și feminin).

Nușa DEMIAN

După campionatele republicane de călărie

SÎNT NECESARE MĂSURI MAI FERME PENTRU ÎNLĂTURAREA... „OBSTACOLELOR"

O dată cu disputarea etapei finale a campionatelor republicane de dresaj și obstacole ale seniorilor, activitatea competițională la aceste discipline se apropie de sfîrșit, rămînînd să se mai dispute doar întrecerile din „Cupa României", programate săptămîna viitoare la Lugoj.

Actuala ediție a campionatelor a scos în evidență o serie de aspecte mulțumitoare, dar a ridicat, totodată, și serioase semne de întrebare.

La capitolul „plusuri" trebuie să trecem, în primul rînd, evoluția călăreților din provincie, care — ne referim la obstacole — în disputa cu colegii lor bucureșteni au ieșit învingători în patru din totalul celor 7 probe. Se cuvine a evidenția aici, cu deosebire pe sportivii sibieni **(Al. Bozan** — cîștigător la două categorii și **D. Roșca)** ce s-au prezentat bine pregătiți, cu un material cabalin de calitate. De asemenea, nu putem omite nici pe **V. Conțiu** (A.S.A. Cluj), **C. Vlad** (Dinamo), **I. Orha** (Mondial Lugoj), **Gh. Teohari** (Recolta Mangalia), **A. Stoica** (Petrolul Ploiești). O mențiune specială pentru călăreții de la Steaua, în primul rînd pentru **Dania Popescu**, pentru omogenitatea de care au dat dovadă în proba pe echipe. Dar, vorbind despre sportivi nu trebuie să uităm că în această disciplină calul joacă un rol important. Am remarcat calitățile unor cai **(Omăt, Sarai, Piersic, Vals, Satrap, Suc, Begonia)**, ce dispun de mari posibilități și, antrenați în mod corespunzător, pot face față nu peste multă vreme unor probe cu un grad mai înalt de dificultate.

Parcursurile au fost, în general, judicios întocmite, conform probelor respective. Avînd în vedere faptul că seniorii ar trebui să facă dovada măiestriei pe parcursuri mai dificile — doar acestea contează în marile concursuri — poate ar fi bine să se studieze propunerea unor specialiști, care susțin ca pînă la categoria semiușoară să evolueze numai juniorii, seniorilor fiindu-le deschise numai parcursurile de categorie mijlocie, semigrea și grea.

În ceea ce privește dresajul, notăm apariția unui mai mare număr de concurenți la categoriile mici, care sperăm să promoveze cît mai curînd la cele superioare. Au avut bune execuții **Daniela Molnar** — campioana juniorilor, **A. Donescu** (Steaua), **H. Hirsch** (C.S.M. Sibiu), alături de „veteranii" **I. Molnar, N. Mihalcea** și **D. Velicu.**

Firește, cu toate lucrurile bune ce se pot afirma despre etapa finală a campionatului, nu pot fi lăsate uitării o serie de deficiențe. Este cazul să spunem că, la obstacole, o parte din sportivi (chiar și membri ai lotului) au comis greșeli, surprinzătoare pentru experiența ce o dețin, ceea ce i-a privat de obținerea unor rezultate mai bune. **Se impune, credem, ca toți călăreții, mai cu seamă cei din lot, să confirme mereu și nu să „trăiască" prin rezultatele anterioare.** Am constatat, totodată, că destul de mulți cai nu au mers la valoarea ce i-a consacrat, că o parte au fost lipsiți de o pregătire fizică corespunzătoare, că unii nu au „răspuns" comenzilor călăreților — dovedindu-se prin aceasta o insuficientă proecupare a antrenorilor în privința dresajului. S-a încercat, dar cu slabe rezultate, dintr-o prea grăbită dorință de afirmare, promovarea unor cai ce nu erau pregătiți pentru probele superioare, grabă ce nu poate avea urmări favorabile în procesul firesc de ridicare calitativă.

De asemenea, atragem, din nou, atenția asupra numărului mic de fete, ceea ce denotă o regretabilă „omisiune" din partea antrenorilor a elementului feminin.

A trecut un an din actualul ciclu olimpic. Călăreții români n-au fost la München și este greu de prevăzut că vor fi prezenți la Montreal. Aceasta nu înseamnă că trebuie să se renunțe la măsuri eficiente pentru redresarea acestui sport. Deocamdată, există tendința de a se vorbi mai mult pe la colțuri și nu de a face front comun pentru ridicarea calitativă a sportului călare. Cu atît mai mult este necesar acest lucru, cu cît familia călăriei nu este prea mare.

Emanuel FANTĂNEANU

UN REUȘIT CONCURS MOTO DE VITEZĂ LA REȘIȚA

Duminică s-a desfășurat în municipiul Reșița un concurs republican de viteză pe șosea, la care au participat peste 30 de motocicliști din B. Mare, Tg. Mureș, Timișoara, Brașov, Sibiu, Cîmpina, Oradea și orașul gazdă. Întrecerile care s-au desfășurat pe un traseu ales în Valea Domanului s-au încheiat cu următorii învingători, aplaudați la scena deschisă de miile de spectatori : 70 cmc — D. Vasilescu (St. roșu Brașov), 125 cmc — P. Pașcotă (Progresul Timișoara), 175 cmc — W. Hirschvogel (C.S.M. Reșița), 250 cmc — I. Pașcotă (Progresul Timișoara), 500 cmc — W. Hirschvogel, clasa nelimitată — W. Hirschvogel, ataș — A. Csorbasi + L. Gașpar (I.R.A. Tg. Mureș). Clasamentul pe echipe : 1. C.S.M. Reșița 146 p, 2. I.R.A. Tg. Mureș 79 p, 3. Progresul Timișoara 55 p.

M. MIRCOV, coresp.

ÎN ATENȚIA PARTICIPANȚILOR LA TRAGEREA SPECIALĂ LOTO DE ASTĂZI

Tragerea va avea loc la București, în sala Clubului Finanțe Bănci din strada Doamnei nr. 2, cu începere de la ora 18.15. Tragerea va fi radiodifuzată, iar panoul cu rezultate va fi televizat în cursul serii. După tragere va urma filmul artistic „Urmărire la Amsterdam". Intrarea liberă.

● Depunerea biletelor cîștigătoare se va face pînă în ziua de sîmbătă 13 octombrie a.c., la ora 13, în orașele de reședință județeană și pînă în ziua de vineri 12 octombrie a.c., la ora 13, în celelalte localități.

● Omologarea premiilor se va efectua în ziua de miercuri 17 octombrie 1973.

Tragerea Pronoexpres de mîine miercuri, va fi televizată direct din Studioul de Televiziune cu începere de la ora 18.05. Ultimele bilete pentru această tragere le găsiți la agențiile Loto-Pronosport.

CÎȘTIGURILE CONCURSULUI PRONOEXPRES DIN 3 OCTOMBRIE 1973 :

Extragerea I : Categ. 2 : 2 variante 25% a 37.706 lei ; a 3-a : 9,75 a 7.735 lei ; a 4-a : 38.95 a 1.936 lei ; a 5-a : 71,85 a 1.050 lei ; a 6-a : 2.975,45 a 40 lei.

REPORT CATEGORIA 1 : 793.155 lei.

Extragerea a II-a : Categ. B : 5,75 a 17.078 lei ; cat. C : 35,75 a 2.747 lei ; cat. D : 1497,70 a 60 lei ; cat. E : 74,95 a 200 lei ; cat. F : 1.901,10 a 40 lei.

REPORT CATEGORIA A: 186.960 lei.

Rubrică redactată de LOTO-PRONOSPORT

ANUNȚ

OFICIILE JUDEȚENE DE TURISM

organizează o excursie la București pentru vizionarea meciului de fotbal ROMÂNIA — FINLANDA din preliminariile Campionatului Mondial și a DEMONSTRAȚIEI INTERNAȚIONALE DE PATINAJ ARTISTIC, la care își dau concursul cunoscuți campioni olimpici, mondiali și europeni, care vor avea loc pe data de 14 oct. a.c.

Informații și înscrieri se fac la sediile tuturor oficiilor județene de turism și la filialele lor din țară.

„PUBLITURISM"

fotbal

COMENTARIUL DIVIZIEI A

(Urmare din pag. 1)

ma analiză **CALITATEA JOCULUI** respectiv.

Or, din acest punct de vedere, a 9-a etapă a campionatului nostru a fost mai puțin darnică cu omul tribunei care, după cum rezultă din relatările cronicarilor noștri, n-a putut urmări nicăieri, pe nici unul dintre terenuri, o partidă DE BUNĂ FACTURĂ, două dintre meciuri **(Steagul roșu — A.S. Armata Tg. Mureș și Sportul studențesc — Steaua)** primind calificativul slab, iar celelalte abia ridicîndu-se pînă la modestul „acceptabil".

Cum se ajunge la această îngrijorătoare stare de lucruri ?

Printr-o evoluție lipsită de orice veleități ofensive (vezi **A.S. Armata Tg. Mureș** care timp de 90 de minute n-a reușit să șuteze nici o singură dată pe spațiul porții adverse), printr-o neputință de ripostă la nivelul partenerei de întrecere (cazul echipei **C.S.M. Reșița** ; cum se explică această cădere a fostei fruntașe, tovarăși antrenori ?), printr-un joc încîlcit, lipsit de orice orientare pînă aproape de finalul partidei — cazul **feroviarilor bucureșteni** care, mergînd din insuccese în insuccese, au coborît de pe locul 1 (etapele I și II) pînă pe al 18-lea!

Ca să ne limităm doar la aceste exemple...

Față de iubitorii de fotbal pentru care rezultatul unei partide nu e privit ca un simplu scop în sine, jucătorii echipelor noastre divizionare A trebuie să se arate mai receptivi la doleanțele lor, mai dornici în a furniza întreceri de calitate. Antrenorii lor, tehnicieni investiți cu responsabilități precise în procesul de instruire, au, desigur, și ei de spus un cuvînt. Mai clar, mai răspicat, mai operativ decît au făcut-o pînă acum, pentru că îi obligă la o schimbare de atitudine și „momentul Leipzig" din fotbalul nostru, nu demult consumat.

De la cuplajul interbucureștean, am așteptat mai mult. Poate și pentru faptul că, la numai o săptămînă distanță de meciul România — Finlanda, el reunea o bună parte dintre selecționabili. Pe acei jucători care, rămași datori după „Leipzig", trebuiau să-și dorească o reabilitare, duminică, în fața publicului de acasă.

Or, cum au evoluat internaționalii bucureșteni cu 7 zile înaintea acestei ultime partide a lor în preliminariile Campionatului mondial — ediția Weltmeischterschaft ?

Unii dintre ei, **Răducanu, Dumitru, Sameș, Dinu, Dumitrache,** au avut o comportare mulțumitoare, alții însă, au evoluat șters, neconvingător, printre aceștia din urmă numărîndu-se **Sătmăreanu, Iordănescu, Deleanu** și **Radu Nunweiller.**

Lipsa de formă sportivă sau de apetit, momentan, pentru fotbal la destui tricolori-titulari este de natură să neliniștească, în aceste zile, pe antrenorii echipei naționale și, desigur, nu numai pe ei. Pentru că — independent de procentul mult mai scăzut, acum, al șanselor tricolorilor de a fi prezenți la turneul final al Campionatului mondial — meciul de duminica viitoare rămîne o chestiune de reprezentare internațională, cu obligațiile care decurg din aceasta.

Să sperăm, totuși, că, măcar în aceste ultime zile, fotbaliștii selecționabili, care n-au dat satisfacție duminică, își vor face „mea culpa" și vor folosi, cu toată atenția, orele de pregătire din această săptămînă.

ÎNVINGĂTOR ȘI ÎNVINS

Minutul 54 al partidei de la Ploiești, dintre Petrolul și Politehnica Iași : Rămureanu, accidentat cu o etapă în urmă, a căutat să se ferească de contactul cu Lupulescu și acesta din urmă n-a avut altceva de făcut decît să împingă balonul în plasă. Remarcați atitudinea elegantă a atacantului ieșean. La picioarele sale, învinsul — Rămureanu

Foto : I. MIHĂICA

O EXPLICAȚIE PENTRU UN RECORD DE CARTONAȘE GALBENE

A surprins, probabil, numărul mare de „cartonașe galbene" împărțite cu atîta dărnicie, duminică, de arbitrul piteștean **Ion Chilibar** în partida de la Ploiești, dintre **Petrolul** și **Politehnica Iași.** De șase ori au fluturat cartonașele galbene pe stadionul petrolist — record în materie (cel puțin în primele nouă etape) al campionatului în curs, iar admonestările au curs...

Dintre cei avertizați, patru sînt jucători de la Politehnica, doi de la Petrolul. Printre ei, ambii portari.

Care au fost motivele unui număr atît de mare de avertismente ? Jocul în sine nu a fost dur (de-a lungul celor 90 de minute am numărat doar 18 faulturi, cele mai multe dintre ele așa-numite „faulturi de joc", 11 făcute de oaspeți și șapte de echipa gazdă. E drept, au existat cîteva neregularități (un jucător, de pildă, a fost avertizat pentru că nu a respectat modul de efectuare a schimbărilor), dar cele mai multe au avut ca obiect, după cum ne spunea după meci amintitul arbitru, fie joc periculos sau atitudine nesportivă față de adversar, fie pur și simplu „tragerea de timp", pe care ieșenii au practicat-o de prin minutul 27. Credem că, mai de grabă, cauza acestor cartonașe a fost însuși arbitrul. Datorită modului său de a conduce, fără nerv, ezitant, fără a reuși să se impună în fața jucătorilor, **Ion Chilibar** deși nu a făcut greșeli determinante în aplicarea regulamentului, a reușit să-i enerveze atît pe jucători, cît și publicul din tribune. Credem că, dacă în conducerea jocurilor, arbitrul piteștean ar fi... mai plin de viață, mai energic, mai hotărît, dacă ar avea mai multă prestanță, s-ar putea clasifica printre cei mai buni „cavaleri ai fluierului" din România, întrucît are alte calități cum ar fi aceea — deloc lipsite de importanță — care țin de calm, de puterea de a da cea mai bună soluție într-o anume fază din teren. Dar, în felul în care l-am văzut noi, duminică, la Ploiești, admonestînd în dreapta și în stînga, împărțind cartonașe cu nemiluita, Ion Chilibar și-a făcut mai mult un deserviciu.

Mircea TUDORAN

TELEX!

Ieri dimineață, telexul redacției noastre a recepționat următoarele rînduri :

„Rugăm respectuos, transmiteți imediat acest telex F.R.F., cu mulțumiri ; tinerii dvs. cititori, fanfara școlii profesionale Tractorul Brașov, str. Turnului nr. 3, avînd 40 de interpreți bine pregătiți, civilizați, corect îmbrăcați în uniforme, constituiți într-o formație dintre premiantele republicane, repertoriu bogat, dorește fierbinte să participe activ, cîntînd la meciul România — Finlanda. Suportăm, din banii elevilor, costul transportului, avînd asigurată și hrana rece. Rugăm călduros — răspundeți din timp, în caz afirmativ, ca să știm la ce oră să fim prezenți, unde și cui să ne adresăm spre a fi plasați la locul cuvenit. Vom cînta la meciul de deschidere, în pauză, la intrarea și ieșirea jucătorilor de pe teren etc. În așteptarea răspunsului dvs., continuăm pregătirile. Cu deosebit respect.

Colectivul interpreților, în frunte cu dirijorul, prof. Mihai Repbiuc. În numele colectivului, elevii Thomas Schwartz, deținătorul premiului I republican la concursul pe meserii, și Alexandru Postelnicu".

Vă rugăm pe dvs., stimați cititori, să apreciați textul acestei telegrame, în care un grup de tineri zîmbește atît de frumos balonului rotund.

TURNEE PESTE HOTARE

În această săptămînă, cînd campionatul se întrerupe, mai multe echipe efectuează turnee peste hotare.

Astfel, **Politehnica Iași** pleacă astăzi în **U.R.S.S.** pentru a susține două jocuri: la **Chișinău** și la **Tighina.**

Ieri a plecat la **Kosice** formația **Universitatea Cluj** care, la invitația clubului **V.S.S. Kosice,** va disputa două meciuri în **Cehoslovacia.**

Politehnica Timișoara va susține mîine după amiază o partidă la Seghedin, în R.P. Ungară.

ANTRENORUL PEIRO A URMĂRIT PE DINAMO

Fostul internațional spaniol **Ioaquim Peiró,** cel care a jucat ani mulți și la **Internazionale** (evoluînd cu formația milaneză și la București) a urmărit duminică pe Dinamo, viitorul adversar al lui **Atletico Madrid,** unde el este acum antrenor secund.

URMĂRIREA VIITOARELOR ADVERSARE ALE FORMAȚIILOR NOASTRE

Antrenorii **Nunweiller** și **Cernăianu** vor urmări, după toate probabilitățile, pe viitorii adversari ai echipelor lor din cupele europene. Conducătorul tehnic dinamovist intenționează să vadă jocul **Espanol Barcelona — Atletico Madrid** în vreme ce antrenorul principal al **Universității Craiova** are posibilitatea să vadă pe **Standard Liège** în partida sa cu **S.C. Beveren,** joc pe care echipa din Liège îl susține în deplasare.

ÎN CAMPIONATUL DE TINERET-REZERVE

Rezultatul partidei dintre echipele de tineret-rezerve ale cluburilor **Steaua** și **Sportul studențesc** este de 5—0 (2—0) pentru Steaua și nu invers, cum dintr-o eroare a apărut în ziarul nostru de ieri.

CLASAMENTUL

1.	Steaua	9	6	1	2	20— 8	13
2.	Dinamo	9	5	3	1	10— 2	13
3.	Rapid	9	6	1	2	14—10	13
4.	Univ. Craiova	9	6	0	3	14— 9	12
5.	Polit. Timișoara	9	6	0	3	19—15	12
6.	Petrolul	9	5	1	3	15—10	11
7.	F.C. Argeș	9	3	3	3	17—12	9
8.	Politehnica Iași	9	4	1	4	13—12	9
9.	C.F.R. Cluj	9	4	1	4	14—16	9
10.	C.S.M. Reșița	9	3	3	3	10—14	9
11.	U.T.A.	9	3	2	4	12—11	8
12—13.	A.S.A. Tg. Mureș	9	3	2	4	15—15	8
	„U" Cluj	9	3	2	4	12—12	8
14.	F.C. Constanța	9	3	2	4	13—18	8
15.	Steagul roșu	9	3	1	5	10—12	7
16—17.	S.C. Bacău	9	2	1	6	10—22	5
	Sportul studențesc	9	2	1	6	6—18	5
18.	Jiul	9	1	1	7	10—18	3

DIVIZIA C, ETAPA A 7-a

ÎNAINTĂRILE ECHIPELOR A.S.A. CÎMPULUNG ȘI MINERUL GURA HUMORULUI DIN SERIA I — ÎN VERVĂ

SERIA I

A.S.A. Cîmpulung Mold.	— Victoria PTTR Botoș	8—0 (4—0)
Universitatea Iași	— Min. Gura H.	0—7 (0—3)
Metalul Rădăuți	— Danubiana Roman	2—2 (0—0)
Minobradul Vatra Dornei	— Sp. muncit. Suceava	1—1 (0—0)
Cristalul Dorohoi	— Constructorul Iași	4—0 (3—0)
Constr. Botoșani	— Foresta Fălticeni	2—0 (2—0)
Avîntul Frasin	— Nicolina Iași	2—1 (0—1)
Unirea Iași	— Textila Botoșani	0—0

Corespondenți : I. Stăncescu, D. Diaconu, C. Ghicioc, H. Chiriluș, I. Mandache, T. Ungureanu, I. Bodnar, Tr. Tudose.

1.	**Danubiana Roman**	7	4	2	1	19— 6	10
2.	Unirea Iași	7	4	2	1	7— 3	10
3.	ASA Cîmpulung	7	4	1	2	17— 6	9
4.	Foresta Fălticeni	7	4	1	2	11— 6	9
5.	Textila Botoșani	7	3	3	1	10— 7	9
6.	Minerul Gura Humorului	7	4	0	3	12— 7	8
7.	Metalul Rădăuți	7	3	2	2	14—12	8
8.	Cristalul Drohoi	7	3	1	3	10— 8	7
9.	Avîntul Frasin	7	3	1	3	14—13	7
10.	Constructorul Botoșani	6	3	0	3	9— 8	6
11.	Sp. muncitoresc Suceava	7	2	2	3	9— 8	6
12.	Nicolina Iași	7	2	2	3	10—11	6
13.	Minobradul Vatra Dornei	7	2	1	4	7— 9	5
14.	Constructorul Iași	7	2	1	4	4—10	5
15.	Victoria PTTR Botoșani	7	2	0	5	8—22	4
16.	Universitatea Iași	6	0	1	15	1—26	1

Etapa viitoare (14 octombrie) : Textila Botoșani — A.S.A. Cîmpulung, Cristalul Dorohoi — Minobradul Vatra Dornei, Universitatea Iași — Constructorul Iași, Danubiana Roman — Foresta Fălticeni, Victoria PTTR Botoșani — Constructorul Botoșani, Avîntul Frasin — Minerul Gura Humorului, Unirea Iași — Nicolina Iași, Sportul muncitoresc Suceava — Metalul Rădăuți.

SERIA A II-a

Constr. Vaslui	— Minerul Comănești	0—0
Constr. Gh. Gh.-Dej	— Hușana Huși	2—0 (0—0)
Foresta Gugești	— U.R.A. Tecuci	2—0 (2—0)
Textila Buhuși	— Letea Bacău	1—1 (1—0)
Cimentul Bicaz	— Rulmentul Bîrlad	0—0
Energia Gh. Gh.-Dej	— Oituz Tg. Ocna	1—0 (1—0)
Relonul Săvinești	— Trotușul Gh. Gh.-Dej	0—0
Locomotiva Adjud	— Bradul Roznov	2—1 (0—0)

Corespondenți : M. Moga, Gh. Gorun, C. Stoian, I. Vieru, Gh. Ștefan, Gh. Gheorghe, C. Nemțeanu și A. Sîrbu.

1.	**Trotușul Gh. Dej**	7	4	2	1	11— 3	10
2.	Relonul Săvinești	7	3	3	1	19— 7	9
3.	Constructorul Gh. Dej	7	4	1	2	9— 4	9
4.	Energia Gh. Dej	7	4	1	2	8— 7	9
5.	URA Tecuci	7	4	0	3	13— 8	8
6.	Minerul Comănești	7	3	2	2	8—11	8
7.	Textila Buhuși	7	3	1	3	14— 6	7
8.	Foresta Gugești	7	3	1	3	11— 6	7
9.	Letea Bacău	7	2	3	2	7— 7	7
10.	Hușana Huși	7	3	0	4	9— 9	6
11.	Rulmentul Bîrlad	7	2	2	3	4— 8	6
12.	Cimentul Bicaz	7	1	4	2	2— 6	6
13.	Oituz Tg. Ocna	7	3	0	4	8—14	6
14.	Locomotiva Adjud	7	2	1	4	5—12	5
15.	Bradul Roznov	7	2	1	4	7—16	5
16.	Constructorul Vaslui	7	1	2	4	3—14	4

Etapa viitoare : Rulmentul Bîrlad — Relonul Săvinești, Cimentul Bicaz — U.R.A. Tecuci, Bradul Roznov — Letea Bacău, Oituz Tg. Ocna — Minerul Comănești, Constructorul Vaslui — Locomotiva Adjud, Constructorul Gh. Gheorghiu-Dej — Textila Buhuși, Hușana Huși — Foresta Gugești, Energia Gh. Gheorghiu-Dej — Trotușul Gh. Gheorghiu-Dej.

SERIA A III-A

Comerțul Brăila	— Chimia Brazi	1—1 (0—1)
Petrolul Berca	— Portul Brăila	2—0 (2—0)
Carpați Buzău	— Petrolistul Boldești	1—2 (0—1)
Poiana Cîmpina	— Carpați Sinaia	2—0 (2—0)
Avîntul Măneciu	— Chimia Buzău	0—1 (0—0)
Unirea Focșani	— I.R.A. Cîmpina	0—0
Prahova Ploiești	— Luceafărul Focșani	2—1 (0—1)
Olimpia Rm. Sărat	— Victoria Florești	3—0 (0—0)

Corespondenți : T. Enache, M. Irimia, I. Mihai, E. Stroe, Ionescu, V. Manoliu, G. Nicolae și T. Budescu.

1.	**Poiana Cîmpina**	7	4	3	0	21— 7	11
2.	IRA Cîmpina	7	4	2	1	11— 4	10
3.	Olimpia Rm. Sărat	7	3	3	1	9— 5	9
4.	Petrolul Berca	7	4	1	2	11—13	9
5.	Luceafărul Focșani	7	3	2	2	18—11	8
6.	Chimia Brazi	7	3	2	2	8— 5	8
7.	Chimia Buzău	7	3	2	2	10— 7	8
8.	Unirea Focșani	7	2	4	1	10— 9	8
9.	Petrolistul Boldești	7	3	1	3	10— 9	7
10.	Carpați Sinaia	7	3	1	3	12—12	7
11.	Prahova Ploiești	7	3	0	4	10— 9	6
12.	Victoria Florești	7	3	0	4	8—14	6
13.	Avîntul Măneciu	7	3	0	4	6—14	6
14.	Comerțul Brăila	7	2	1	4	7—14	5
15.	Portul Brăila	7	0	2	5	2—10	2
16.	Carpați Buzău	7	0	2	5	8—19	2

Etapa viitoare : Carpați Sinaia — Victoria Florești, Poiana Cîmpina — I.R.A. Cîmpina, Chimia Brazi — Petrolul Berca, Luceafărul Focșani — Unirea Focșani, Prahova Ploiești — Olimpia Rm. Sărat, Avîntul Măneciu — Petrolistul Boldești, Comerțul Brăila — Portul Brăila, Chimia Buzău — Carpați Buzău.

SERIA A IV-A

Știința Constanța	— Granitul Babadag	1—1 (0—1)
Viitorul Brăila	— Rapid Fetești	3—0 (1—0)
Tehnometal Galați	— I.M.U. Medgidia	2—0 (1—0)
Constructorul Tulcea	— Vointa Constanța	1—1 (0—0)
Cimentul Medgidia	— Chimia Brăila	0—1 (0—1)
Marina Mangalia	— Portul Constanța	1—0 (1—0)
Arrubium Măcin	— Ancora Galați	0—0
Electrica Constanța	— Dunărea Tulcea	nu s-a jucat

Corespondenți : N. Teodorescu, D. Cristache, V. Ștefănescu, I. Turșie, I. Avram, I. Cioboată și A. Dima.

1.	Marina Mangalia	7	5	2	0	11— 1	12
2.	Viitorul Brăila	7	5	1	1	18— 6	11
3.	Portul Constanța	7	5	0	2	17— 9	10
4.	Chimia Brăila	7	5	0	2	12— 5	10
5.	Electrica Constanța	6	4	2	0	14— 7	10
6.	Dunărea Tulcea	6	3	2	1	9— 3	8
7.	Ancora Galați	7	2	4	1	10— 5	8
8.	IMU Medgidia	7	4	0	3	12— 8	8
9.	Rapid Fetești	7	2	2	3	9—12	6
10—11.	Cimentul Medgidia	7	2	1	4	9— 8	5
	Știința Constanța	7	2	1	4	13—12	5
12.	Granitul Babadag	7	2	1	4	10—13	5
13.	Vointa Constanța	7	1	2	4	7—16	4
14.	Constructorul Tulcea	7	1	2	4	5—16	4
15.	Tehnometal Galați	7	1	1	5	14—15	3
16.	Arrubium Măcin	7	0	1	6	0—24	1

Etapa viitoare : Cimentul Medgidia — Dunărea Tulcea, Rapid Fetești — Tehnometal Galați, Portul Constanța — Arrubium Măcin, Ancora Galați — Știința Constanța, Constructorul Tulcea — Electrica Constanța, Viitorul Brăila — Marina Mangalia, Granitul Babadag — I.M.U. Medgidia, Vointa Constanța — Chimia Brăila.

SERIA A V-a

Flacăra roșie Buc.	— Dinamo Slobozia	3—1 (1—0)
Sirena București	— Olimpia Giurgiu	2—0 (0—0)
Șoimii TAROM Buc.	— Unirea Tricolor Buc.	3—1 (2—1)
Azotul Slobozia	— Tehnometal Buc.	0—0
Argeșul Mihăilești	— Sportul Ciorogîrla	2—1 (1—0)
Triumf București	— I.O.R. București	2—0 (1—0)
Laromet București	— Vointa București	3—1 (1—0)
T.M. București	— Electronica București	2—0 (2—0)

Corespondenți : C. Toader, D. Daniel, N. Tokacek, I. Matei, I. Moise, O. Guțu, N. Stoean și G. Rosner.

1.	Triumf București	7	5	1	1	15— 7	11
2.	Vointa București	7	3	3	1	17— 6	9
3.	Sirena București	7	4	1	2	13— 8	9
4.	T. M. Bucureti	7	2	5	0	6— 2	9
5.	Flacăra roșie București	7	3	3	1	10— 8	9
6.	I.O.R. București	7	2	4	1	10— 7	8
7.	Laromet București	7	3	2	2	9— 7	8
8.	Tehnometal București	7	2	4	1	8— 7	8
9.	Electronica București	7	3	1	3	6— 7	7
10.	Șoimii TAROM București	7	3	0	4	13—10	6
11.	Olimpia Giurgiu	7	2	2	3	13—10	6
12.	Argeșul Mihăilești	7	3	0	4	10—16	6
13.	Dinamo Slobozia	7	2	2	3	8—16	6
14.	Unirea Tricolor București	7	0	4	3	6—10	4
15.	Azotul Slobozia	7	1	2	4	9—20	4
16.	Sportul Ciorogîrla	7	0	2	5	7—19	2

(Rezultatul meciului Dinamo Slobozia — Triumf București, din etapa a VI-a, a fost 0—1 și nu 1—0, cum dintr-o greșeală de recepționare telefonică a apărut în ziarul nostru din 2 octombrie).

Etapa viitoare : Sportul Ciorogîrla — Electronica Buc. Unirea Tricolor Buc. — Argeșul Mihăilești, Azotul Slobozia — Dinamo Slobozia, T.M.B. — Triumf Buc. Olimpia Giurgiu — Flacăra roșie Buc., Laromet Buc. — Tehnometal Buc., Sirena Buc. — Șoimii TAROM Buc., Vointa Buc. — I.O.R. Buc.

SERIA A VI-a

Dacia Pitești	— Răsăritul Caracal	0—0
Chimia Tr. Măgurele	— ARO C-lung Muscel	3—0 (2—0)
Petrolul Tîrgoviște	— ROVA Roșiorii de Vede	1—0 (0—0)
Automatica Alexandria	— Chimia Găești	3—0 (2—0)
Progresul Corabia	— Recolta Stoicănești	3—1 (1—0)
Vulturii C-lung Muscel	— Petrolul Videle	2—0 (1—0)
Unirea Drăgășani	— Cetatea Tr. Măgurele	0—0
Cimentul Fieni	— Textilistul Pitești	3—2 (2—2)

Corespondenți : Al. Momete, D. Gruia, M. Avram, M. Bizon, N. Chițoiu, D. Rădulescu, Fl. Denghel și C. Mircescu.

1.	Automatica Alexandria	7	5	1	1	12— 3	11
2.	Progresul Corabia	7	5	0	2	17— 4	10
3.	Răsăritul Caracal	7	4	2	1	10— 3	10
4.	Cetatea Tr. Măgurele	7	3	3	1	7— 3	9
5.	ROVA Roșiori	7	4	0	3	12— 5	8
6.	Chimia Tr. Măgurele	7	3	2	2	9— 6	8
7.	Vulturii Cîmpulung	7	4	0	3	6— 5	8
8.	Petrolul Tîrgoviște	7	3	2	2	7— 8	8
9.	Dacia Pitești	7	2	3	2	13—11	7
10.	Cimentul Fieni	7	3	1	3	9—11	7
11.	Chimia Găești	7	2	2	3	7—10	6
12.	Textilistul Pitești	7	2	1	4	9—11	5
13.	ARO Cîmpulung	7	2	0	5	8—13	4
14.	Recolta Stoicănești	7	1	2	4	9—19	4
15.	Unirea Drăgășani	7	0	4	3	4—15	4
16.	Petrolul Videle	7	1	1	5	5—12	3

Etapa viitoare : Chimia Găești — Unirea Drăgășani, Dacia Pitești — Textilistul Pitești, ROVA Roșiori — Progresul Corabia, Recolta Stoicănești — Cimentul Fieni, Petrolul Videle — Petrolul Tîrgoviște, Cetatea Tr. Măgurele — Chimia Tr. Măgurele, Răsăritul Caracal — Automatica Alexandria, Vulturii Cîmpulung — ARO Cîmpulung.

SERIA A VII-A

Metalul Topleț	— Minerul Lupeni	4—1 (2—1)
Steagul r. Plenița	— F.O.B. Balș	3—1 (0—0)
Știința Petroșani	— Dunărea Calafat	0—1 (0—0)
Progresul Strehaia	— Energia Rovinari	1—1 (1—1)
A.S. Victoria Cv.	— Cimentul Tg. Jiu	1—1 (0—0)
Metalurgistul Sadu	— C.F.R. Craiova	1—1 (0—0)
MEVA Drobeta Tr. S.	— Victoria Călan	1—2 (0—1)
Petrolul Țicleni	— C.I.L. Drobeta Tr. S.	1—2 (0—2)

Corespondenți : R. Predescu, I. Julea, I. Zamora, C. Bologa, T. Ștefănescu, A. Scripnic, M. Focșan și D. Călinescu.

1.	Victoria Călan	7	5	0	2	12— 7	10
2.	Cimentul Tg. Jiu	7	3	3	1	14— 5	9
3.	Steagul roșu Plenița	7	4	1	2	13— 7	9
4.	MEVA Drobeta Tr. Severin	7	4	1	2	6— 4	9
5.	Energia Rovinari	7	3	2	2	12—10	8
6.	Dunărea Calafat	7	4	0	3	6— 5	8
7.	C.F.R. Craiova	7	3	2	2	9—13	8
8.	Metalul Topleț	7	3	1	3	15—12	7
9.	F.O.B. Balș	7	3	1	3	8— 8	7
10.	Progresul Strehaia	7	3	1	3	9—11	7
11.	Minerul Lupeni	7	3	1	3	8—11	7
12.	C.I.L. Drobeta Tr. Sev.	7	2	2	3	8—10	6
13.	A.S. Victoria Craiova	7	2	1	4	7—10	5
14.	Știința Petroșani	7	2	0	5	11—12	4
15.	Petrolul Țicleni	7	2	0	5	6—12	4
16.	Metalurgistul Sadu	7	1	2	4	5—12	4

Etapa viitoare : Victoria Călan — Metalurgistul Sadu, Metalul Topleț — A.S. Victoria Craiova, C.F.R. Craiova — Petrolul Țicleni, C.I.L. Drobeta Tr. Sev. — F.O.B. Balș, Dunărea Calafat — Progresul Strehaia, Cimentul Tg. Jiu — MEVA Drobeta Tr. Severin, Energia Rovinari — Știința Petroșani, Minerul Lupeni — Steagul roșu Plenița.

SERIA A VIII-A

Furnirul Deta	— Electromotor Timișoara	1—0 (1—0)
Constructorul Arad	— Unirea Sînnicolaul Mare	4—2 (2—0)
C.F.R. Simeria	— A.S. Bocșa	0—1 (0—0)
Dacia Orăștie	— Unirea Tomnatic	2—0 (1—0)
Progr. Timișoara	— Minerul Moldova Nouă	2—0 (0—0)
C.F.R. Caransebeș	— Strungul Arad	1—0 (0—0)
Minerul Teliuc	— Gloria Arad	3—0 (1—0)
Minerul Ghelar	— Metalul Oțelu Roșu	4—1 (2—0)

Corespondenți : P. Toma, I. Stefan, M. Munteanu, I. Besteleie, St. Marton, M. Mutașcu, I. Vladislav și Fl. Oprița.

1.	**Progresul Timișoara**	7	4	1	2	16— 5	9
2.	Minerul Moldova Nouă	7	4	1	2	16— 7	9
3.	A. S. Bocșa	7	4	1	2	6— 8	9
4.	C.F.R. Simeria	7	3	2	2	15— 7	8
5.	Dacia Orăștie	7	4	0	3	10— 5	8
6.	Minerul Ghelar	7	3	2	2	13— 9	8
7.	C.F.R. Caransebeș	7	3	2	2	6— 5	8
8.	Minerul Teliuc	7	3	1	3	11— 6	7
9.	Unirea Tomnatic	7	3	1	3	7—11	7
10.	Furnirul Deta	7	3	1	3	5—13	7
11.	Electromotor Timișoara	7	2	2	3	9— 8	6
12.	Constructorul Arad	7	2	2	3	7—13	6
13—14.	Strungul Arad	7	2	1	4	8—13	5
	Metalul Oțelu Roșu	7	2	1	4	10—15	5
15.	Unirea Sînnicolaul Mare	7	2	1	4	12—18	5
16.	Gloria Arad	7	2	1	4	7—15	5

Etapa viitoare : Metalul Oțelu Roșu — Minerul Teliuc, Electromotor Timișoara — Progresul Timișoara, Gloria Arad — Constructorul Arad, Minerul Moldova Nouă — C.F.R. Caransebeș, Strungul Arad — A.S. Bocșa, Furnirul Deta — C.F.R. Simeria, Unirea Tomnatic — Minerul Ghelar, Unirea Sînnicolaul Mare — Dacia Orăștie.

SERIA A IX-A

Constr. Alba Iulia	— Aurul Brad	2—1 (1—0)
C.I.L. Gherla	— Metalul Aiud	4—2 (0—2)
Crișana Sebiș	— Dermata Cluj	0—0
Unirea Dej	— Unirea Alba Iulia	3—0 (1—0)
Minaur Zlatna	— Recolta Salonta	2—0 (1—0)
Tehnofrig Cluj	— Cimentul Turda	0—2 (0—1)
Someșul Beclean	— Soda Ocna Mureș	0—0
Minerul Bihor	— Arieșul Cîmpia Turzii	2—0 (0—0)

Corespondenți : I. Filipescu, D. Vatau, C. Brad, T. Prodan, N. Băișan, E. Fehervari, G. Platon și M. Domițian.

1.	**Unirea Dej**	7	6	0	1	21— 7	13
2.	Metalul Aiud	7	4	1	2	16— 5	9
3.	Cimentul Turda	7	4	1	2	8— 8	9
4.	Aurul Brad	7	4	0	3	16—11	8
5.	Minaur Zlatna	7	3	1	3	8— 6	7
6.	Soda Ocna Mureș	7	3	1	3	9— 8	7
7.	Recolta Salonta	7	3	1	3	6— 6	7
8.	Minerul Bihor	7	3	1	3	7—10	7
9.	Dermata Cluj	7	2	2	3	8— 7	6
10.	Crișana Sebiș	7	1	4	2	4— 6	6
11.	Tehnofrig Cluj	7	3	0	4	10—13	6
12.	C.I.L. Gherla	7	3	0	4	14—18	6
13.	Arieșul Cîmpia Turzii	7	3	0	4	7—12	6
14.	Someșul Beclean	7	2	2	3	7—12	6
15—16.	Unirea Alba Iulia	7	2	1	4	8—14	5
	Constructorul Alba Iulia	7	2	1	4	6—12	5

Etapa viitoare : Recolta Salonta — Unirea Dej, Crișana Sebiș — Someșul Beclean, Minerul Bihor — Metalul Aiud, Cimentul Turda — Aurul Brad, Constructorul Alba Iulia — Unirea Alba Iulia, Arieșul C. Turzii — Soda Ocna Mureș, Tehnofrig Cluj — Dermata Cluj, C.I.L. Gherla — Minaur Zlatna.

SERIA A X-A

Minerul Băița	— Minerul Baia Borșa	1—0 (1—0)
Unirea Zalău	— Rapid Jibou	1—0 (1—0)
Someșul Satu Mare	— Oașul Negrești	2—1 (1—0)
C.I.L. Sighetu Marmației	— Vointa Carei	3—2 (1—2)
Minerul Suncuiuș	— Bihoreana Marghita	1—1 (0—1)
Minerul Baia Sprie	— Topitorul Baia Mare	2—0 (0—0)
Măgura Șimleul Silv.	— Bradul Vișeu	2—0 (2—0)
Gloria Baia Mare	— Victoria Zalău	2—1 (1—0)

Corespondenți : V. Micle, M. Bontoiu, Z. Kovacs, V. Mihali, L. Groza, Al. Domuța, T. Topan și L. Chira.

1.	**Minerul Baia Sprie**	7	5	2	0	9— 0	12
2.	Someșul Satu Mare	7	5	0	2	16— 7	10
3.	C.I.L. Sighetu Marmației	7	4	1	2	14—11	9
4.	Unirea Zalău	7	3	3	1	4— 1	9
5.	Bihoreana Marghita	7	3	2	2	20— 8	8
6.	Gloria Baia Mare	7	3	2	2	12— 8	8
7.	Măgura Simleul Silv.	7	3	2	2	9—12	8
8.	Minerul Baia Borșa	7	3	1	3	12— 8	7
9.	Oașul Negrești	7	2	2	3	14—13	6
10.	Minerul Băița	7	2	2	3	6—13	6
11—12.	Topitorul Baia Mare	7	2	1	4	9—12	5
	Vointa Carei	7	2	1	4	11—14	5
13.	Rapid Jibou	7	2	1	4	9—13	5
14—15.	Bradul Vișeu	7	2	1	4	7—13	5
	Minerul Suncuiuș	7	2	1	4	9—15	5
16.	Victoria Zalău	7	1	2	4	8—21	4

Etapa viitoare : Unirea Zalău — Victoria Zalău, Oașul Negrești — Măgura Simleu, Minerul Suncuiuș — C.I.L. Sighet, Bradul Vișeu — Rapid Jibou, Vointa Carei — Someșul Satu Mare, Bihoreana Marghita — Minerul Băița, Gloria Baia Mare — Topitorul Baia Mare, Minerul Baia Borșa — Minerul Baia Sprie.

SERIA A XI-a

Chimica Tîrnăveni	— Minerul Bălan	2—0 (1—0)
Viitorul Tg. Mureș	— Hebe Sîngeorz Băi	7—1 (1—0)
Unirea Sf. Gheorghe	— Oltul Sf. Gheorghe	1—2 (1—0)
Avîntul Reghin	— Forest. Tg. Secuiesc	1—0 (1—0)
Viitorul Gheorghieni	— Minerul Rodna	3—0 (0—0)
Mureșul Toplița	— Unirea Cristuru Secuiesc	1—0 (1—0)
A.S. Miercurea Ciuc	— Foresta Bistrița	1—0 (1—0)
Carpați Covasna	— Lacul Ursu Sovata	3—0 (neprez.)

Corespondenți : I. Ducan, C. Albu, Gh. Briotă, C. Tinca, Cs. Malnași, V. Pașcanu, V. Coșarcă și F. Gazdag.

1.	**Chimica Tîrnăveni**	7	6	1	0	18— 5	13
1.	Oltul Sf. Gheorghe	7	5	2	0	18— 5	12
3.	Viitorul Gheorghieni	7	4	2	1	14— 8	10
4.	Avîntul Reghin	7	4	1	2	12— 7	9
5.	Forestierul Tg. Secuiesc	7	4	0	3	14— 7	8
6.	Carpați Covasna	7	3	2	2	9— 9	8
7.	Viitorul Tg. Mureș	7	4	0	3	14—16	8
8.	A.S. Miercurea Ciuc	7	3	1	3	7— 5	7
9.	Lacul Ursu Sovata	7	3	0	4	10—13	6
10.	Mureșul Toplița	7	2	2	3	9—17	6
11.	Unirea Sf. Gheorghe	7	2	1	4	12— 9	5
12.	Minerul Rodna	7	2	1	4	13—15	5
13.	Unirea Cristuru Secuiesc	7	2	1	4	10—13	5
14.	Minerul Bălan	7	2	0	5	5— 8	4
15.	Foresta Bistrița	7	1	2	4	10—15	4
16.	Hebe Sîngeorz Băi	7	1	0	6	3—26	2

Etapa viitoare : Viitorul Tg. Mureș — Avîntul Reghin, A.S. M. Ciuc — Minerul Rodna, Unirea Cristur — Carpați Covasna, Minerul Bălan — Foresta Bistrița, Oltul Sf. Gheorghe — Viitorul Gheorghieni, Hebe Sîngeorz Băi — Mureșul Toplița, Forestierul Tg. Secuiesc — Unirea Sf. Gheorghe, Lacul Ursu Sovata — Chimica Tîrnăveni.

SERIA A XII-a

C.F.R. Sighișoara	— Textila Cisnădie	3—1 (0—1)
Carpați Mîrșa	— Chimia Or. Victoria	0—0
Vitrometan Mediaș	— Lotrul Brezoi	1—0 (0—0)
C.I.L. Blaj	— C.S.U. Brașov	2—0 (1—0)
Textila Sebeș	— Precizia Săcele	1—0 (0—0)
I.C.I.M. Brașov	— Torpedo Zărnești	1—0 (0—0)
Hidroenergia Rm. V.	— Metalul Copșa Mică	0—1 (0—0)
U.P.A. Sibiu	— Oltul Rm. Vîlcea	1—0 (0—0)

Corespondenți : I. Turjan, V. Helciug, R. Zamfir, V. Moșneag, D. Lădaru, G. Carol, P. Giornoiu și I. Boțocan.

1.	**C.S.U.Brașov**	7	5	0	2	12— 5	10
2.	Metalul Copșa Mică	7	4	2	1	10— 6	10
3.	C.F.R. Sighișoara	7	4	1	2	6— 5	9
4.	Textila Cisnădie	7	4	0	3	9— 9	8
5.	Hidroenergia Rm. Vîlcea	7	3	2	2	3— 3	8
6.	C.I.L. Blaj	7	3	1	3	7— 4	7
7.	Torpedo Zărnești	7	3	1	3	7— 5	7
8.	Vitrometan Mediaș	7	3	1	3	7— 6	7
9.	Chimia Victoria	7	2	3	2	6— 6	7
10.	U.P.A. Sibiu	7	3	1	3	6—10	7
11.	I.C.I.M. Brașov	7	2	2	3	6— 6	6
12.	Lotrul Brezoi	7	3	0	4	4— 5	6
13.	Precizia Săcele	7	3	0	4	5— 6	6
14.	Textila Sebeș	7	3	0	4	8—11	6
15.	Oltul Rm. Vîlcea	7	2	0	5	6— 9	4
16.	Carpați Mîrșa	7	1	2	4	7—13	4

Etapa viitoare : Hidroenergia Rm. Vîlcea — Oltul Rm. Vîlcea, C.I.L. Blaj — C.F.R. Sighișoara, Chimia Or. Victoria — Textila Cisnădie, Torpedo Zărnești — U.P.A. Sibiu, I.C.I.M. Brașov — C.S.U. Brașov, Precizia Săcele — Carpați Mîrșa, Textila Sebeș — Vitrometan Mediaș, Lotrul Brezoi — Metalul Copșa Mică.

SPORTUL ÎN LUME

DUPĂ CAMPIONATUL EUROPEAN DE BASCHET MASCULIN

ÎNTRECERILE S-AU BUCURAT DE UN MARE INTERES

Revirimentul tardiv al jucătorilor noştri

BARCELONA, 8 (prin telefon, de la trimisul Agerpres, I. GOGA). Cel de-al 18-lea campionat european masculin de baschet s-a bucurat de un mare succes, oferind spectatorilor jocuri de un bun nivel tehnic, disputate cu multă ardoare şi în spirit de „fair play" din partea jucătorilor, dar nu şi din partea unor arbitri care, prin deciziile lor, au influenţat vizibil rezultatele finale în unele partide.

Potrivit părerii unanime a specialiştilor prezenţi aici, campionatul a demonstrat că baschetul evoluează spre o simplificare, în care principalul accent se pune pe capacitatea de realizare pe o bună pregătire tehnică şi fizică care să permită schimbarea ritmului şi a tacticii de joc în funcţie de adversar.

Actuala ediţie a campionatului s-a bucurat şi de un mare succes de public. Ideea federaţiei spaniole de specialitate de a programa meciurile la Barcelona şi Badalona, cele două puternice centre baschetbalistice spaniole, s-a dovedit fericită. În mod special la Badalona, care se consideră leagănul baschetului spaniol şi unde toţi discută numai despre acest sport, întrecerile campionatului au fost urmărite zilnic cu un deosebit interes.

„Eurobaschet '73" a fost un campionat la care au participat şi cîţiva jucători americani de valoare, ca Brabender, Luyk, Brody (naturalizaţi în echipele Spaniei şi Israelului), jucători care au dat un plus de culoare şi eficacitate competiţiei.

Campionatul a fost marcat şi de cîteva surprize, culminînd cu înfrîngerea suferită în semifinale de formaţia U.R.S.S., ceea ce a dus la schimbarea ierarhiei tradiţionale din acest sport. Echipele Israelului, Turciei şi Cehoslovaciei s-au dovedit în progres, clasîndu-se pe locuri superioare celor ocupate la trecuta ediţie a competiţiei. În schimb, selecţionatele Italiei, Franţei şi, în special, cea a Poloniei au evoluat sub valoarea la care au fost cotate iniţial.

Tehnicienii şi ziariştii prezenţi aici au căzut de acord că cel mai bun „cvintet" al campionatelor europene a fost următorul: Brabender (Spania), Buscato (Spania), Serghei Belov (U.R.S.S.), Golomeev (Bulgaria) şi Ciosici (Iugoslavia). Acelaşi juriu l-a desemnat drept cel mai bun jucător al competiţiei pe Wayne Brabender.

La „Eurobaschet '73", echipa României a avut o comportare sub posibilităţile sale reale, ratînd calificarea directă pentru viitoarea ediţie a campionatelor şi urmînd să participe la turneul de calificare programat în anul 1975 în R.F. Germania. Poate că baschetbaliştii noştri au fost prea solicitaţi la turneele anterioare, fapt este că ei nu au avut aici prospeţimea şi capacitatea fizică necesare unei competiţii de o asemenea anvergură. Trebuie arătat însă că, în ultima parte a turneului, baschetbaliştii români şi-au revenit, jocul lor în partidele cu Grecia şi Franţa (pe care le-au cîştigat) fiind superior celui practicat în meciurile din preliminarii.

Dintre componenţii echipei noastre s-au evidenţiat în mod special Titus Tarău, constant, bun şi unul dintre principalii realizatori ai campionatelor, Gheorghe Oczelak şi Vasile Popa. Dintre debutanţi, o bună impresie a lăsat Gheorghe Cernat, care, atît cît a fost utilizat, s-a dovedit util echipei.

Pe podiumul de premiere, căpitanii reprezentativelor medaliate (de la stînga la dreapta): Buscato *(Spania)*, Tvrdici *(Iugoslavia)* şi Paulauskas *(U.R.S.S.)*

GRUPELE C. M. DE BASCHET MASCULIN

BARCELONA 8 (Agerpres). — În prezenţa lui William Jones, secretarul Federaţiei internaţionale de baschet amator (F.I.B.A.), la Barcelona a avut loc tragerea la sorţi a componenţei grupelor preliminare ale campionatului mondial masculin de baschet, programat anul viitor, între 3 şi 14 iulie, în Porto Rico.

Iată componenţa celor trei grupe preliminare: **Grupa A:** Cuba, Australia, Canada, Cehoslovacia; **grupa B:** U.R.S.S., Brazilia, Mexic şi campioana Africii; **grupa C:** S.U.A., Argentina, Spania şi campioana Asiei.

Primele două clasate în fiecare grupă se vor califica în turneul final. Echipele Iugoslaviei (deţinătoarea titlului) şi Porto Rico (ca ţară organizatoare) sînt calificate direct în turneul final al competiţiei.

SCRISOARE DIN MOSCOVA

ÎN DRUM SPRE MARILE SUCCESE ÎN SPORTUL GHEŢII

Peste puţine zile, iubitorii de sport din Bucureşti şi Miercurea Ciuc vor avea prilejul de a urmări pe gheaţă — şi nu numai prin intermediul micului ecran — pe cîteva dintre „stelele" patinajului artistic, în cadrul a două demonstraţii internaţionale. Afişul acestor atractive spectacole — cel din Capitală fiind programat pentru duminică 14 octombrie sub cupola patinoarului „23 August" — prezintă în titlu numele campionilor mondiali şi europeni la perechi, excelenţii patinatori sovietici Irina Rodnina şi Aleksandr Zaiţev.

Despre marea patinatoare care este Irina Rodnina, am avut deseori prilejul să scriem. De data aceasta am inversat rolurile, transformîndu-ne în cititori ai propriului articol scris de campioana mondială, din textul căruia aflăm despre cîteva din preocupările sale actuale.

Viteză ameţitoare şi salturi întrepide, mişcări armonioase în acordurile muzicii, clasice sau moderne, sclipiri de gheaţă, costume strălucitoare — iată ce înţelegem îndeobşte prin patinaj artistic. Fireşte, este un spectacol incîntător. Dar, cîtă trudă trebuie să depună sportivul în nenumărate antrenamente, pentru ca publicul să poată fi satisfăcut de acest spectacol...

În Uniunea Sovietică, patinajul artistic este unul din sporturile cele mai iubite. Mii şi mii de băieţi şi fete ies, iarna, pe gheaţa patinoarelor. Iar şcoala sovietică de patinaj este preţuită în lumea întreagă. Numele patinatorilor noştri fruntaşi sînt cunoscute pretutindeni şi valoarea lor, apreciată.

Să luăm, de pildă, înalta ţinută artistică şi complicata tehnică a patinatorilor de perechi Liudmila Smirnova şi Aleksei Ulanov. Evoluţiile lor sînt într-adevăr admirabile. Apoi, greu s-ar putea găsi un cuplu de dansatori care să stea alături de soţii Liudmila şi Aleksandr Gorşkov, care au atins limitele maximale în această disciplină. Dar n-avem numai „cupluri" de elită. Un patinator ca Serghei Cetveruhin, elegant şi desăvîrşit în execuţiile tehnice, sau explozivul Iuri Ovcinikov, care stăpîneşte perfect cele mai dificile sărituri, iată doi dintre cei mai buni patinatori din lume, la ora actuală. Iar toţi aceştia obţin mari performanţe la Jocurile Olimpice, la campionatele mondiale şi europene.

Sînt foarte fericită că am putut să-mi aduc şi eu contribuţia la succesele patinajului sovietic. Împreună cu vechiul meu partener Aleksei Ulanov, am fost de mai multe ori campioni ai lumii şi ai Europei, am cîştigat medaliile de aur la Olimpiada de la Sapporo. Din primăvara anului trecut, patinez alături de Aleksandr Zaiţev. Este un patinator foarte dotat şi un bun camarad de întreceri. Într-un răstimp scurt, noi am reuşit să ne pregătim destul de bine şi să cucerim titlul mondial şi cel european. Acum, continuăm să ne antrenăm cu sîrg pentru viitoarele concursuri.

Drumul spre performanţă, patinatorii îl încep la vîrstă fragedă. În Uniunea Sovietică există numeroase şcoli sportive, unde se face ucenicia în această dificilă disciplină şi a căror reţea este în continuă creştere. Dacă înainte existau numai două centre ale patinajului artistic la noi — şi anume Moscova şi Leningradul — acum, la ultimele campionate unionale pentru juniori, şi-au trimis reprezentanţii şcoli sportive din Sverdlovsk, Kiev, Kirov, Kazan, Tallin, Gorki şi alte oraşe de pe întinsul U.R.S.S.

...Au numai 4 ani. Fac primii paşi pe gheaţă, în orele de pregătire a micilor patinatori din şcoala sportivă de pe lîngă clubul sportiv central al Armatei Sovietice T.S.K.A. Tot în acest club îmi desfăşor şi eu activitatea de patinatoare. şi noi toţi avem aceiaşi profesori, recunoscuţi maeştri ai patinajului artistic, cum sînt antrenorul emerit Stanislav Juk, medaliatul cu argint al Olimpiadei de la Grenoble, Aleksandr Gorelik, fostul campion unional Viktor Rijkin.

Iată, de la începutul acestei toamne, pentru toţi aceşti copii, care au trecut cu succes examenul de admitere în şcoala noastră, a început activitatea în patinaj, adesea plină de satisfacţii, uneori presărată cu necazuri, totdeauna plină de ore grele de muncă. Numai cei mai sîrguincioşi, cei mai tenace, vor putea ajunge la marile succese.

Fireşte, nu toţi copiii intraţi pe poarta şcolii patinajului vor deveni campioni mondiali. Dar vor fi, cu siguranţă, oameni sănătoşi, stăpîni pe sine. Or şi aceasta este un succes.

IRINA RODNINA
maestră emerită
a sportului din U.R.S.S.

Multipla campioană mondială Irina Rodnina, *ajutînd un micuţ patinator în descifrarea tainelor dificilului sport al gheţii*

Foto: A.P.N.

JACKIE STEWART — CAMPION MONDIAL AL PILOŢILOR DE FORMULA I

Campionatul mondial de automobilism al piloţilor de formula I a fost cîştigat în acest an de cunoscutul sportiv scoţian **Jackie Stewart**, care a totalizat în clasamentul final 71 de puncte. Pe locurile următoare s-au situat **Emerson Fittipaldi** (Brazilia) — 55 p, **Ronnie Peterson** (Suedia) — 52 p, **François Cevert** (Franţa) — 47 p, **Peter Revson** (S.U.A.) — 38 p, şi **Dennis Hulme** (Noua Zeelandă) — 26 p. Dintre ceilalţi favoriţi ai competiţiei, belgianul **Jackie Icky** (locul 9), francezul Jean-Pierre Beltoise (locul 10) şi neozeelandezul Chris Amon (locul 19) au evoluat sub posibilităţi la actuala ediţie a competiţiei.

Ultima cursă a campionatului — cea de-a 15-a ediţie a „Marelui Premiu al S.U.A." — desfăşurată pe circuitul de la Watkins Glen (S.U.A.), s-a încheiat cu victoria lui Ronnie Peterson. La volanul unei maşini „Lotus", pilotul suedez a parcurs 319,898 km în 1h 41:05.78, realizînd o medie orară de 190 km (nou record al probei). L-au urmat englezul James Hunt („March") — la 68, argentinianul Carlos Reutemann („Brabham") — la 22,95.

După cum am mai anunţat, la această ultimă cursă n-a luat startul Jackie Stewart — care-şi asigurase primul loc în clasament — în semn de doliu pentru moartea lui François Cevert, accidentat la ultimul antrenament, de simbătă.

★

François Cevert era unul din cei mai dotaţi piloţi francezi din noua generaţie. Înalt, brunet, cu ochi albaştri, deosebit de simpatic, el s-a făcut remarcat în cursul sezonului 1966, cîştigînd unul din Circuitele Shell. Cîştigă o serie de curse de formula 3, culminînd cu Marele Premiu al oraşului Paris 1968. Din 1970, este angajat de firma Matra, care-i încredinţează maşini de prototip. A fost apoi revelaţia ultimelor sezoane ale curselor de formula 1, întrînd rapid în elita candidaţilor la titlul mondial.

TURNEE INTERNAŢIONALE DE TENIS

QUEBEC. — Tînărul tenisman american Jimmy Connors a terminat învingător în campionatele internaţionale ale Canadei. În finală, Connors l-a întrecut în patru seturi: 6—1, 6—4, 6—7, 6—0 pe compatriotul său Marty Riessen. Proba de dublu a fost cîştigată de perechea Bob Carmichael (Australia)-Frew McMillan (R.S.A.), învingătoare cu 6—2, 7—6 în finala susţinută cu cuplul american Connors-Riessen.

FORT WORTH. — Finala se va disputa între jucătorii americani Eddie Dibbs şi Brian Gottfried. În semifinale, Dibbs (care în „sferturi" îl eliminase, în mod surprinzător, cu 7—5, 1—6, 6—3 pe John Newcombe) l-a învins cu 7—6, 6—3 pe compatriotul său Roscoe Tanner, în timp ce Brian Gottfried a dispus cu 3—6, 6—3, 6—4 de chilianul Jaime Fillol.

OSAKA. — În finală s-au întîlnit Ken Rosewall (Australia) şi Toshiro Sakai (Japonia). Victoria a revenit cu 6—2, 6—4 asului australian.

MARELE PREMIU — F.I.L.T.

Înaintea turneelor din această săptămînă — campionatele internaţionale ale Spaniei, la Barcelona (cat. A — 60 p) şi cele de la Tokio (cat. B — 40 p), — cîte un loc în clasament au urcat John Newcombe şi Jimmy Connors, ultimul terminînd victorios la Quebec:

1.	**I. NĂSTASE** (România)	428 p
2.	**T. Okker** (Olanda)	315 p
3.	**J. Newcombe** (Australia)	287 p
4.	**M. Orantes** (Spania)	284 p
5.	**J. Connors** (S.U.A.)	273 p
6.	**J. Kodes** (Cehoslovacia)	250 p
7.	**S. Smith** (S.U.A.)	199 p
8.	**N. Pilici** (Iugoslavia)	169 p
9.	**A. Ashe** (S.U.A.)	161 p
10.	**T. Gorman** (S.U.A.)	157 p

În continuare sînt clasaţi: **O. Parun** (Noua Zeelandă) 150 p, **A. Metreveli** (U.R.S.S.) 141 p, **J. Fillol** (Chile) 124 p, **V. Amritraj** (India) 123, p, **M. Riessen** (S.U.A.) şi **K. Meiler** (R.F.G.) — 122 p, **R. Taylor** (Anglia) 116, **B. Borg** (Suedia) 114, **A. Panatta** (Italia) 104 p etc.

PHOENIX. — Turneul internaţional feminin s-a încheiat cu victoria scontată a campioanei americane Billie Jean King, care a învins-o în finală cu 6—1, 6—3 pe compatrioata sa Nancy Gunter. În meciul pentru locurile 3—4 (s-a jucat un singur set), Rosemary Casals a dispus cu 9—7 de Kerry Melville.

C. DAFINOIU VICTORIOS LA TURNEUL PUGILISTIC „MEMORIALUL PROHASCA"

PRAGA, 8 (Agerpres). A luat sfîrşit turneul internaţional de box „Memorialul Prohaska", desfăşurat la Ostrava. În finala categoriei semigrea, pugilistul român Costică Dafinoiu l-a învins prin K.O. pe Maier (R.D. Germană). Dintre ceilalţi învingători s-au remarcat Lodin (U.R.S.S.) la categoria muscă, Domingo (Franţa) la „cocoş" şi Dobrohotov (U.R.S.S.) la „uşoară".

CAMPIONATUL CEHOSLOVAC DE HOCHEI

PRAGA (Agerpres). — Campionatul cehoslovac de hochei pe gheaţă a continuat cu disputarea meciurilor din etapa a 8-a. Iată rezultatele înregistrate: Sparta Praga — Tesla Pardubice 7—3 (3—0, 3—0, 1—3); VSJ Kosice — ZKL Brno 4—3 (1—0, 3—0, 0—3); SONP Kladno — Dukla Jihlava 2—5 (0—1, 1—2, 1—2); HZ Litvinov — Slovan Bratislava 6—2 (2—0, 2—0, 2—2); Skoda Plsen — VTJ Homutov 7—3 (3—1, 3—1, 1—1); Motor Ceske Budejovice — VJKG Ostrava 4—1 (1—1, 2—0, 1—0). În clasament continuă să conducă **Sparta Praga**, cu 16 p, urmată de **Dukla Jihlava** — 12 p şi **Skoda Plsen** — 10 p.

ARGENTINA S-A CALIFICAT ÎN TURNEUL FINAL AL C. M. DE FOTBAL

Duminică, la Buenos Aires, în ultimul meci al grupei a II-a (sud-americane) din preliminariile C.M. de fotbal, s-au întîlnit reprezentativele Argentinei şi Paraguayului. Victorioasă cu 3—1 (1—1), echipa **Argentinei** s-a calificat în turneul final al C.M.

Iată clasamentul final:

1. **Argentina**	4	3	1	0	9—2	7
2. **Paraguay**	4	2	1	1	8—5	5
3. **Bolivia**	4	0	0	4	1—11	0

STUDENŢII DE LA C.A.U. ÎNVINGĂTORI ÎN MECIUL ATLETIC CU A.Z.S. VARŞOVIA

La sfîrşitul săptămînii trecute, stadionul Republicii din Bucureşti a găzduit o nouă ediţie a tradiţionalei întîlniri amicale de atletism dintre echipele A.Z.S. Varşovia şi C.A.U. Bucureşti.

Întrecerile s-au desfăşurat pe o vreme splendidă (deşi în prima zi, sprinterii au fost jenaţi de vîntul puternic ce a suflat din faţă), dar cu toate acestea, de puţine ori performanţele au depăşit pragul mediocrităţii. Totuşi, considerăm utile aceste contacte internaţionale la nivel de echipă de club datorită posibilităţilor ce se oferă tehnicienilor şi atleţilor pentru un util schimb de experienţă şi de cunoaştere reciprocă.

Am fost foarte interesaţi să-l urmărim, în echipa C.A.U.-lui, pe noii studenţi (Mihaela Loghin, N. Cefan, V. Lupu, Şt. Bokor, Leontina Sălăjan, Roxana Vulescu, P. Neagu), mai ales în perspectiva ultimei etape a campionatului naţional pe echipe. Dintre aceştia cea mai frumoasă comportare a avut-o **Roxana Vulescu**, care după un an „plin" de accidente şi de tratamente, a evoluat la cel mai înalt nivel al carierei sale — **1,78 m** — vrînd probabil să răsplătească cinstea ce i s-a făcut de a purta ultimul schimb al ştafetei tineretului studios cu ocazia deschiderii festive a anului sportiv şcolar şi universitar. O comportare frumoasă a avut şi **Mihaela Loghin**, învingătoare în două probe: greutate şi suliţă.

Dintre ceilalţi competitori îi remarcăm pe **Mihai Purice** (2,09 m, la înălţime) şi **Florica Boca** (6,03 m, la lungime).

În final, victoria categorică a studenţilor bucureşteni care au cîştigat la o diferenţă confortabilă mulţumită echipei masculine (C.A.U. — A.Z.S. 110 p — 88 p); la fete, echipa poloneză, mai bună la alergări şi-a apropriat victoria cu 61 p — 53 p. Rezultat general: C.A.U.—A.Z.S. 163 p—149 p.

Rezultate tehnice: MASCULIN: 100 m: **T. Petrescu** (R) 10,9; 200 m: **D. Podobasz** (P) 21,4; 400 m: **C. Stan** (R) 48,0; 800 m: **V. Gondek** (P) 1:52,6 5000 m: **A. Dinescu** (R) 15:11,0; 110 mg: **B. Kwiatowski** (P) 14,7; 3000 m ob.: **V. Lupu** (R) 9:25,0; lungime: **Şt. Lăzărescu** (R) 7,48 m; înălţime: **M. Purice** (R) 2,09 m. **L. Török** (R) 2,06 m.; prăjină: **N. Ligor** (R) 4,50 m; greutate şi disc: **T. Brilka** (P) 16,81 m şi, respectiv, 52,56 m; suliţă: **B. Werner** (P) 68,56; ciocan: **St. Şişcovici** (R) 59,76 m; 4x100 m: C.A.U., 40,8; 4x400 m: **A.Z.S.** 3:20,8; FEMININ: 100 m: **Maria Zukowska (P) 12,3**, (h.c. **Alina Gheorghiu** 12,1); 200 m: **M. Zukowska** 24,9; 400 m: **Elzbieta Adamowicz** (P) 56,7; **Leontina Sălăjan** (R) 56,8 800 m: **Elzbieta Koczwarska** (P) 2:18,8; 100 mg: **Grazyna Pyffel** (P) 15,2, **Florica Boca** (R) 15,3; greutate: **Mihaela Loghin** (R) 15,94 m şi, respectiv, 48,46 m; 4x100: **A.Z.S.** 47,4.

C. M. MUREŞANU

„TROFEUL CARPAŢI" LA HANDBAL FEMININ

(Urmare din pag. 1)

fiecare dintre echipe vrea să-şi dovedească acum — la ultimul mare test dinaintea „mondialelor" — toată gama posibilităţilor.

În zilele trecute am prezentat amănunte despre formaţiile de peste hotare. Astăzi vom relata cititorilor noştri cele aflate de la antrenorul **Constantin Popescu** despre prima echipă a României. Într-o convorbire avută luni la prînz, acesta ne-a spus:

„Am redus lotul jucătoarelor la 12. Aceasta pentru a oferi posibilitatea ca „alesele" să joace cît mai mult. O parte dintre celelalte membre ale lotului naţional lărgit vor face parte din echipa secundă. Am păstrat, deci, pentru prima formaţie pe Lidia Stan şi Lucreţia Moise — **portari**, Doina Cojocaru, Simona Arghir, Irene Oancea, Doina Furcoi, Rozalia Soş, Elena Frîncu, Cristina Metzenrath-Petrovici, Ilona Mikloş, Maria Bosi, Constantina Ilie — **jucătoare de cîmp. Întrecerea constituie pentru noi şi un important mijloc de selecţie definitivă a lotului pentru campionatul mondial. Mă bucură faptul că starea de sănătate a tuturor jucătoarelor este bună. Vom face eforturi pentru a verifica ideile şi soluţiile tactice pe care le-am preconizat, pentru a ne cristaliza jocul de atac şi apărare. Ne interesează în mod deosebit şi rezultatele. În primul rînd, pentru faptul că este vorba de o mare competiţie. În al doilea, pentru că ne vom întîlni cu cele mai puternice forţe ale handbalului feminin mondial. Şi, în al treilea, dar nu în ultimul rînd, pentru că — din cauza unei cunoscute labilităţi psihice — jucătoarele noastre pierduseră gustul victoriei, acceptau înfrîngerile ca pe ceva firesc. Vrem să cîştigăm această competiţie, deşi ne va fi foarte greu. Vrem însă — socotind acesta ca cel mai important obiectiv — să închegăm echipa, s-o omogenizăm, să-i cristalizăm jocul. Este dezideratul cel mai important. La capătul unei suite de verificări ne aflăm acum la ultimul şi cel mai important test. De aceea îl dorim cît mai edificator, cît mai încurajator. Simt că echipa poate, că vrea acest lucru".**

În completare, antrenorul emerit Constantin Popescu ne-a informat asupra ultimelor pregătiri. Duminică, echipa a efectuat un joc de verificare, luni (chiar la ora cînd efectuam convorbirea) se desfăşura un antrenament complet, urmînd ca marţi (n.r. astăzi), în ziua startului în marea întrecere, să mai aibă loc o scurtă şedinţă de pregătire.

La ora cînd încredinţăm tipografiei aceste rînduri, majoritatea echipelor participante la cea de a XIV-a ediţie a „Trofeului Carpaţi" sosiseră în Capitală, urmînd să se îndrepte spre Piteşti.

CONGRESUL OLIMPIC DE LA VARNA

(Urmare din pag. 1)

— La această întrebare nu se poate răspunde direct, pentru că multe rămîn încă de făcut. Maldărul de documente pe care l-am acumulat la secretariatul nostru atestă luarea în considerare a multor probleme. Mai important mi se pare, însă, faptul că şi comisia executivă şi plenul C.I.O. au luat cunoştinţă, au intrat în contact mai direct cu problemele practice. Acesta este un lucru pozitiv. Fireşte că rămîn încă de soluţionat, într-un fel sau altul, diverse probleme ca cele ale dimensiunilor şi locul Jocurilor Olimpice, a lungimii sau scurtimii programului, a regulii de admitere etc.

— Consideraţi deci şi din acest punct de vedere Congresul drept un eveniment de utilitate generală?

— Fireşte, de aceea am şi propus ca în viitor Congresele olimpice să aibă loc o dată la 8 ani. În acest interval se pot elabora mandate şi atribuţii. Dacă este necesar, se vor ţine între timp şi mini-congrese, cu participarea celor interesaţi. S-ar putea ca unele subiecte limitate (cum ar fi problemele medicinei sau ale sportului feminin) să necesite asemenea congrese reduse. Oricum, trebuie să precizez că fiecare dintre aceste Congrese rămîne un organ consultativ şi nu de decizii.

— Ce evoluţie va avea celebra regulă 26, la a cărei nouă redactare ştim că a contribuit şi compatriotul nostru Alexandru Şiperco, membru al C.I.O. pentru România?

— Acum, cînd cunoaştem toate punctele de vedere, vom pregăti un proiect pe care-l vom discuta pentru ultima oară cu reprezentanţii F.I. în decembrie la Lausanne, apoi îl vom redacta la începutul anului viitor, pentru că la următoarea sesiune, de la Viena, în octombrie 1974, membrii C.I.O., în deplină cunoştiinţă de cauză, să poată vota noua regulă. În orice caz, C.I.O. va stabili cadrul general al regulii amatorismului, fără a intra în prea multe detalii, dar nu va tolera în nici un fel reclama comercială.

— La Varna a putut fi văzut filmul dedicat Olimpiadei de la München. Vă mulţumeşte conţinutul său?

— Răspunsul meu este al unui cineast de meserie. Fiind un film artistic, compus din 8 viziuni cu totul independente, el nu poate fi judecat ca o entitate. Aflu că paralel, există şi un film tehnic, consacrat în întregime fiecărei discipline în parte. Probabil că acest film va satisface mai degrabă pe specialişti şi pe iubitorii de sport.

— Una din ideile cele mai generoase ale mişcării olimpice este, în ultima vreme, aceea a programului de solidaritate şi a recunoaşterii necesităţii sprijinului guvernamental pentru propăşirea sportului. Ce părere aveţi, în această problemă?

— Într-adevăr, comisia pentru solidaritate olimpică, sub conducerea vicepreşedintelui C.I.O. Herman Van Karnebeek, are tocmai misiunea de a găsi — în colaborare cu toate federaţiile internaţionale — căile cele mai bune pentru promovarea sportului în general. Să nu uităm că primul paragraf al statutului C.I.O. spune că ţelul nostru este dezvoltarea calităţilor fizice şi morale. Orice efort în această direcţie trebuie încurajat.

— Vă mulţumim pentru interviul acordat.

TĂCEREA LUI BEDFORD

COMENTARIUL SĂPTĂMÎNII

În ultimii ani, englezul David Bedford, proaspătul recordman mondial pe istovitoarea distanţă a celor 10 km, a surprins adesea — prin ceea ce a comis sau prin ceea ce a declarat — lumea atletismului, atrăgîndu-şi, poate pe bună dreptate, renumele de **„Cassius Clay al pistei"...**

Sezoane de-a rîndul, guralivul şi protestatarul Dave şi-a surprins cumpătaţii concetăţeni insulari prin vanitatea declaraţiilor şi prin „originalitatea" comportărilor. Şi tot sezoane de-a rîndul, promisiunile sale s-au văzut adesea amînate, căci nesansa l-a urmărit cu încăpăţînare pe fondistul fără finiş, clasat mereu al doilea după ce conducea, autoritar, patru cincimi din cursă... De prin 1970, Bedford şi-a deprins suporterii — fanatici, dar împutinaţi cu vremea, speriaţi de nesăbuitele gesturi ale favoritului — cu înfrîngerea de pe ultima linie dreaptă, şi nu puţini au fost aceia care au asemuit cariera grăbitului Dave cu aceea a australianului Ron Clarke, mai răbdător şi mai tenace, dar la fel de urmărit de ghinion.

Cînd, la 11 iunie 1973, pe faimoasa pistă a stadionului Crystal Palace, „copilul teribil" de 23 de ani a devenit recordmanul lumii pe 10 000 m plat, s-a crezut că a venit şi rîndul lui la noroc, că cei care îi contestau „clasa" vor ceda şi vor uita, în sfîrşit, că zile însorite vor urma pentru tînărul profesor de gimnastică...

N-a fost aşa. Au urmat cîteva eşecuri, două accidentări şi — pentru prima oară într-o fotogenică şi zgomotoasă carieră — o tăcere suspectă. Pentru prima oară, Bedford — cel care anunţase cele mai nebuneşti recorduri şi-şi ironizase, fără măsură, adversarii cei mai redutabili — tăcea, la puţin timp după ce devenise recordmanul lumii, o tăcere grea, nefirească pentru „actorul" pe care mulţi îl depistaseră în spatele alergătorului de talent.

N-a trecut mult şi un ziarist de la **„Daily Mail"** a făcut publice cauzele acestei muţenii. Refuzînd să treacă la profesionism, atletul englez acuză în ultima vreme serioase dificultăţi materiale, agravate încă de faptul că — de la 1 august — nu lucrează nicăieri, fiind concediat de la şcoala unde profesa, datorită „îndrăznelii" metodelor de predare aplicate...

Plin de datorii, cu casa împovărată de ipoteci şi — în plus — accidentat pentru o perioadă mai îndelungată, vorbăreţul Bedford refuză să-i mai primească pe gazetari şi să comenteze ceea ce se întîmplă pe pistele de atletism, absorbit fiind de grele probleme materiale, de grija zilei de mîine.

El, altădată atît de generos cu vorbele şi coroziv cu conţinutul lor, s-a retras departe de zgomotul stadionului, mediu în care se simţea mai bine ca oriunde...

O tăcere — numai în aparentă suspectă şi nefirească — care spune multe despre destinul unui sportiv, dar şi despre realităţile unui anume sistem de viaţă.

Vlad UDRIŞTE

TELEX • TELEX • TELEX • TELEX

Turneul internaţional de şah „Memorialul Bora Kostici", s-a încheiat la Vîrşeţ, cu victoria maeştrii Parma (Iugoslavia) şi Tringov (Bulgaria), clasaţi pe primul loc, la egalitate, cu cîte 9 puncte din 14 posibile. I-au urmat în clasament: Velimirovici (Iugoslavia), Hecht (R.F.G.), Radulov (Bulgaria) — 8½ p, Quinteros (Argentina), Buljovici (Iugoslavia) — 8 p, Uhlmann (R.D.G.), Forintos (Ungaria) — 7 p, Krnici (Iugoslavia), Zuckermann (SUA), Kirov (Bulgaria) — 6½ p etc.

■

Competiţia ciclistă internaţională desfăşurată la Lausanne (Elveţia) a fost cîştigată de cunoscutul rutier belgian Eddy Merckx. Pe locul secund, s-a situat italianul Felice Gimondi, urmat la rîndul său de francezul R. Poulidor şi spaniolul L. Ocana. Eddy Merckx a dominat cu autoritate cele două probe incluse în program. El a terminat învingător în cursa contracronometru, realizînd, în pantă, pe distanţa de 5,750 km, timpul de 11:40. Merckx a obţinut victoria şi în cursa cu plecarea în bloc.

■

La Moscova se desfăşoară în aceste zile finala celui de-al 41-lea Campionat unional masculin de şah, competiţie la care participă 18 mari maeştri şi maeştri internaţionali. După disputarea a 4 runde, în fruntea clasamentului se află fostul campion mondial Boris Spasski cu 3 puncte. În runda a 4-a, Spasski a cîştigat la Tukmakov, iar Kuzmin l-a învins pe Averkin. A fost consemnată remiza în partidele Petrosian — Gheller, Korcinoi — Polugaevski şi Svesnikov — Raşkovski.

■

Cea de-a 43-a ediţie a maratonului de la Kosice a reunit la start atleţi din 18 ţări. Victoria a revenit atletului sovietic Vladimir Moiseev, care a parcurs clasica distanţă de 42,195 km în 2h 19:01,2. Pe locul secund s-a clasat H.J. Truppel (R.D.G.) — 2h 20:44, urmat de V. Silaev (U.R.S.S.) — 2h 20:57,6, F. Sekeres (Ungaria) — 2h 21:16,6 şi B. Arnold (R.D.G.) — 2h 21:29,4.

■

După 96 de ore de întreceri, în Cursa ciclistă de şase zile, care se desfăşoară pe velodromul acoperit din Berlinul occidental, continuă să conducă cuplul Patrick Sercu (Belgia) — Fritz (R. F. Germania). Îi urmează, la un tur distanţă, olandezii De Wit — Duyndam şi vest-germanii Peffgen — Tschan.

■

Meciul de box dintre argentinianul Carlos Monzon şi mexicanul Jose Napoles, pentru titlul mondial la cat. mijlocie, deţinut de Monzon, va avea loc la 4 februarie, anul viitor, la New York. Întîlnirea se va desfăşura în deschidere la meciul dintre foştii campioni mondiali Cassius Clay şi Joe Frazier. Gala va avea loc în incinta arenei Madison Square Garden.

Redacţia şi administraţia: Bucureşti, str. Vasile Conta nr. 16; telefoane: centrală 11.10.05, secţia corespondenţi 11.51.09, interurban 72 şi 286; telex: sportrom buc. 180. Tiparul „I. P. „Informaţia", Bucureşti 40.368

Tîrgu-Mureș

PROLETARI DIN TOATE ȚĂRILE, UNIȚI-VĂ!

Sportul

ZIAR AL CONSILIULUI NAȚIONAL PENTRU EDUCAȚIE FIZICĂ ȘI SPORT

ANUL XXIX — Nr. 7 559 | 4 PAGINI 30 BANI | Miercuri 10 octombrie 1973

VIZITA TOVARĂȘULUI NICOLAE CEAUȘESCU ÎN MUNICIPIILE GALAȚI ȘI BRĂILA

Pretutindeni, zeci de mii de oameni ai muncii și-au manifestat sentimentele de dragoste și stimă față de conducătorul iubit al partidului și statului nostru

Marți 9 octombrie, tovarășul Nicolae Ceaușescu, secretar general al Partidului Comunist Român, președintele Consiliului de Stat, a făcut o vizită în municipiile Galați și Brăila, puternice cetăți industriale, ai căror locuitori, angajați cu toate forțele în marea operă de edificare a societății socialiste multilateral dezvoltate, au raportat, cu nețărmurită bucurie, conducătorului iubit al poporului rezultatele obținute în munca lor, în înfăptuirea cincinalului înainte de termen.

Împreună cu secretarul general al partidului se aflau tovarășii Paul Niculescu-Mizil, Gheorghe Pană și Dumitru Popescu.

Prima parte a acestei noi vizite de lucru a conducătorului partidului și statului nostru, caracteristică activității laborioase pe care tovarășul Nicolae Ceaușescu o desfășoară spre propășirea patriei noastre socialiste, spre binele întregului nostru popor, a fost consacrată întîlnirii cu oamenii muncii din județul și orașul Galați, care au aniversat marți 80 de ani de existență a șantierului naval, eveniment care ilustrează glorioasele tradiții ale clasei noastre muncitoare, marcînd totodată marile realizări dobîndite în anii socialismului, luminoasele perspective de dezvoltare a acestui important obiectiv al economiei naționale.

La ora 9,30, elicopterul aterizează pe platoul din fața Combinatului, în ovațiile și uralele nesfîrșite ale miilor de siderurgiști, care coborînd de pe vetrele agregatelor, de la temperaturile înalte ale schimbului de noapte, au venit aici, cu toată căldura inimilor pentru a saluta, în persoana secretarului general al partidului pe oaspetele lor cel mai iubit, pe cel mai credincios și stimat fiu al țării.

Coborînd din elicopter, tovarășul Nicolae Ceaușescu, ceilalți conducători de partid și de stat sînt întîmpinați cu puternice ovații. Într-un singur glas, miile de participanți scandează minute în șir „Ceaușescu-P.C.R." și „Ceaușescu și poporul".

Înalții oaspeți sînt salutați de tovarășul Constantin Dăscălescu, prim-secretar al Comitetului județean Galați al P.C.R., de alte oficialități ale municipiului și județului. O gardă constituită de militari ai forțelor armate, membri ai gărzilor patriotice și tineri din detașamentele de pregătire pentru apărarea patriei, prezintă onorul.

Tovarășul Nicolae Ceaușescu, ceilalți oaspeți, sînt invitați apoi să cunoască la fața locului unele dintre cele mai recente obiective aliniate la startul producției.

La sfîrșitul vizitei în combinat, secretarul general al partidului își ia un călduros bun rămas de la harnicii siderurgiști, urindu-le noi succese în muncă, multă sănătate și fericire.

Părăsind combinatul, adevărată navă-amiral a siderurgiei noastre, coloana de mașini se îndreaptă, prin partea de sud spre oraș.

De-a lungul întregului parcurs, gălățenii, veniți cu mic cu mare în întîmpinarea tovarășului Nicolae Ceaușescu, ovaționează puternic pe secretarul general al partidului. Galații trăiesc astăzi pe drept cuvînt o mare sărbătoare.

Momente de puternică manifestare a sentimentelor de dragoste și stimă față de conducătorul iubit al partidului și statului nostru sînt prilejuite, de asemenea, de vizita la șantierul naval, care a aniversat opt decenii de la înființare. La sosirea tovarășului Nicolae Ceaușescu, a celorlalți conducători de partid și de stat, miile de constructori navali gălățeni, purtători ai unor vechi și frumoase tradiții de luptă și muncă, fac o caldă și entuziastă primire, scandînd minute în șir „Ceaușescu-P.C.R.".

În numele acestui puternic detașament muncitoresc al Galaților, inginerul Panait Melisaratos, directorul general al Centralei industriale navale, adresează oaspeților dragi un călduros bun sosit și îi invită să viziteze șantierul naval. Un grup de fete înmînează tovarășului Ceaușescu, celorlalți conducători de partid și de stat, buchete de flori și insigna jubiliară, avînd gravate un cargou și datele 1893—1973.

Într-un autentic spirit de lucru, care caracterizează vizitele secretarului general al partidului, sînt examinate posibilitățile de realizare, într-un timp cît mai scurt, a noilor capacități de producție.

Recomandările prețioase ale secretarului general al partidului, au fost primite de constructori cu hotărîrea fermă de a le da viață, de a contribui cu toate forțele la realizarea cincinalului înainte de termen.

În semn de înaltă prețuire și stimă față de tovarășul Nicolae Ceaușescu, gazdele îl roagă să primească în dar un frumos album, reprezentînd istoria șantierului, precum și o machetă simbolică a tipurilor de nave construite aici, pe scara timpului.

Luîndu-și rămas bun de la harnicii constructori ai șantierului naval,

(Continuare în pag. a 4-a)

MECIURI ATRACTIVE ÎN „TROFEUL CARPAȚI" LA HANDBAL FEMININ

● **Prima surpriză: Ungaria — U.R.S.S. 12-5** ● **Formația României întîlnește astăzi echipa handbalistelor maghiare**

Moment din partida „vedetă" a reuniunii de ieri, meciul R.D. Germană — Iugoslavia. Foto: Ion. MIHAICĂ

PITEȘTI, 9 (prin telefon)

Marți după amiază au început în sala sporturilor din localitate întrecerile celei de a 14-a ediții a „Trofeului Carpați" la handbal feminin, competiție de anvergură la care participă cele mai valoroase formații, principale pretendente la titlul suprem: **R. D. Germană** — campioană mondială, **Iugoslavia, Ungaria, Uniunea Sovietică** și alături de ele reprezentativele **României.**

În prezența unui public numeros și entuziast, tovarășul **Alexandru Popescu,** primarul orașului Pitești, a urat sportivelor din cele 6 reprezentative succes deplin în pasionanta lor confruntare din perioada 9—14 octombrie. Au urmat apoi partidele primei reuniuni.

ROMÂNIA I — ROMÂNIA II 18—11 (8—7). Un meci echilibrat pînă la începutul celei de a doua reprize, în care formația secundă (o combinată de tineret și rezerve ale primului lot) a dat o replică viguroasă, neașteptat de bună, primei reprezentative. De altfel **România II** a condus cu 1—0 și 4—3 și s-a menținut în ritmul de joc al formației lui C. Popescu pînă în min. 23 (7—7). De aici, **România I** a forțat și a reușit printr-un joc mai rapid, prin combinații mai inspirate și prin șuturi puternice să-și depășească partenerele de joc. Firește, într-un final care i-a aparținut, victoria a revenit comod echipei **România I.** Au înscris: **Arghir 3, Cojocaru 2, Oancea, Sos 4, Bosi, Petrovici 2, Mikloș 4, Ilie** de la învingătoare și **Popa 2, Vieru 3, Hrivnak 2, Schilka, Radu 2, Vasile** de la învinse. Au arbitrat **C. Căpățînă** și **T. Curelea.**

PROGRAMUL DE AZI

Ora 17,10: **România II — R.D. Germană**; ora 18,20: **U.R.S.S. — Iugoslavia**; ora 19,30: **România I — Ungaria.**

UNGARIA — U.R.S.S. 12—5 (8—3). Surpriză de proporții în cea de a doua partidă. Echipa **Ungariei** a întrecut la scor formația **Uniunii Sovietice** la capătul unui meci de mare frumusețe. În prima repriză, selecționata lui **Bodog Török** a jucat rapid, mobil, cu combinații rafinate, reușind să facă mat redutabila formație a lui **Igor Turcin.** Ne-am dat seama că numai astfel poate fi depășită masiva reprezentativă a **U.R.S.S.** În defensivă, „7"-le maghiar a reușit să anihileze pe principalele 3 realizatoare adverse (**Turcina, Makarec,**

Hristache NAUM

(Continuare în pag. a 4-a)

VIZITA PREȘEDINTELUI C.B.D. ȘI AL FEDERAȚIEI BRAZILIENE DE FOTBAL, JOAO HAVELANGE

Ieri a sosit la București, Joao Havelange, președinte al Confederației braziliene a sporturilor (C.B.D.) care este în același timp președintele Federației braziliene de fotbal și membru al C.I.O.

Oaspetele a avut întrevederi cu Emil Ghibu, secretar al C.N.E.F.S. și Mircea Angelescu, președintele Federației române de fotbal.

Au fost discutate probleme ale relațiilor de colaborare între cele două conduceri ale mișcării sportive din România și Brazilia și întîlnirilor reciproce de echipe sportive. De asemenea a fost făcut un larg schimb de vederi în domeniul fotbalului internațional, al apropiatului Congres F.I.F.A., la care Joao Havelange candidează la președinția acestui important for sportiv internațional.

Astăzi oaspetele va avea o întîlnire cu redactorii de fotbal din București și va vizita baze sportive ale Capitalei.

Agenda ACTIVITĂȚII SPORTIVE DE MASĂ

TG. MUREȘ: START ÎN „CUPA CHIMISTUL"

Activității rodnice desfășurate în municipiul Tg. Mureș i se adaugă acum o inițiativă a asociației sportive Combinatul Azomureș: competiția „Cupa Chimistul". S-au disputat întreceri la atletism, volei, fotbal, popice, șah și tenis de masă.

Manifestarea — la care au luat parte lucrători de la Combinatul chimic Tîrnăveni și de la cel din Tg. Mureș — a avut două manșe de desfășurare: turul și returul. În manșa de la Tg. Mureș au cîștigat chimiștii de la Tîrnăveni, învingători la 4 din cele 6 discipline la care s-au întrecut. Rezultate favorabile la 4 ramuri le-au obținut localnicii și în returul care s-a disputat la Tîrnăveni. Rezultat final: 8—4 în favoarea Combinatului chimic din Tîrnăveni. Asociația sportivă cîștigătoare a primit o frumoasă cupă oferită de Consiliul județean Mureș al sindicatelor.

Ioan PĂUȘ — coresp. jud.

MOTRU: ETAPĂ DE MASĂ A „CUPEI FETELOR GORJENE"

S-a încheiat, cu cîteva zile în urmă, în orașul Motru, etapa de masă a primei ediții a întrecerii sportive **„Cupa fetelor gorjene".** Pentru reușita manifestării, Consiliul orășenesc de educație fizică a fost sprijinit de Comitetul orășenesc U.T.C. și de organizația locală a femeilor. Pe stadionul din localitate au fost prezente peste 800 de tinere muncitoare, funcționare și eleve.

Au avut loc întreceri de atletism, volei, handbal, tenis de masă și șah. Iată cîștigătoarele primelor locuri: **100 m.** Marin Oros (grup școlar minier); **200 m.** Elena Dumitru (Liceul teoretic Motru); **800 m,** Valeria Niculescu; **lungime și înălțime** Georgeta Scheau (ambele de la Liceul teoretic); **greutate** Agapia Popescu (Liceul teoretic); **tenis de masă** Adriana Jecu (Școala generală Motru); **șah** Silvia Ailoanei (Liceul teoretic); **volei** echipa Grupului școlar minier; **handbal** echipa Grupului școlar minier.

Grigore JUGĂNARU — coresp.

SIBIU: COMPETIȚIA DE MASĂ „ROMÂNIA VATRĂ DE VICTORII"

Sub acest generic se desfășoară în prezent, în organizarea Consiliului municipal al sindicatelor, Comitetului municipal U.T.C., Consiliului municipal al Organizației pionierilor și C.J.E.F.S. Sibiu, una din cele mai interesante acțiuni sportive de masă:

(Continuare în pag. a 3-a)

Rugbyul capătă, în ultima vreme, tot mai mulți adepți. Dovadă, numărul în continuă creștere al copiilor care au început să-l practice. În fotografie: prof. N. Vizitiu, predînd unei grupe de „boboci" abecedarul acestui frumos sport

Foto: Paul ROMOȘAN

Pregătirile lotului de fotbal pentru meciul cu Finlanda

● **În locul lui Dobrin și Troi, incomplet refăcuți, au fost convocați Dembrovschi și Dudu Georgescu** ● **Selecționabilii susțin astăzi un joc-școală, cu divizionara B, Autobuzul**

Ne-am apropiat și mai mult de ziua meciului **România — Finlanda,** ultima evoluție a tricolorilor în preliminariile Campionatului mondial — ediția 1974.

De luni la amiază, așa cum se știe, lotul selecționabililor s-a deplasat la Snagov, acolo unde se va pregăti zi de zi, pînă cu puține ore înaintea începerii jocului de pe stadionul „23 August". În afară de **Radu Nunweiller** și **Iordănescu,** declarați indisponibili încă de luni dimineața, alți doi jucători, piteștenii **Dobrin** și **Troi,** au părăsit Snagovul în seara aceleiași zile, nu mai înainte, firește, de acel control medical din care a rezultat că nu sînt complet refăcuți de pe urma accidentărilor.

În locul lor, pentru completarea listei de 16 jucători, antrenorii **Valentin Stănescu** și **Robert Cosmoc** i-au convocat pe **Dembrovschi** și **Dudu Georgescu,** care au sosit la **Snagov** în cursul zilei de ieri.

Așa încît, componența actuală a lotului reprezentativ pentru întîlnirea de duminică cu Finlanda este următoarea:

RĂDUCANU, IORDACHE — portari;

SĂTMĂREANU, ANTONESCU, SAMEȘ, DELEANU, NICULESCU, fundași;

DUMITRU, DINU, BELDEANU — mijlocași;

DEMBROVSCHI, PANTEA, DUMITRACHE, DUDU GEORGESCU, M. SANDU, MARCU — înaintași.

Ziua de ieri a fost o zi plină pentru selecționabili care au efectuat două antrenamente complexe, unul dimineața, celălalt după-amiaza.

Pentru astăzi este prevăzut un joc-școală, în compania divizionarei B, **Autobuzul București.**

Adversarii fotbaliștilor noștri, jucătorii finlandezi, și-au anunțat sosirea în Capitală pentru vineri la ora 1 noaptea, cu avionul.

Amănunte despre lotul oaspeților, pot fi citite în corespondența specială din pag. a IV-a.

DINU

LA MIERCUREA CIUC ȘI BUCUREȘTI

Sportivi valoroși pe afișul demonstrațiilor internaționale de patinaj artistic

Campioana națională de senioare, Doina Mitricică, *va evolua în cele două demonstrații internaționale de patinaj artistic*

Foto: V. BAGEAC

Mai sînt puține zile pînă la ridicarea cortinei în noul sezon al patinajului. O deschidere festivă, prin cele două demonstrații internaționale, programate la Miercurea Ciuc (12 octombrie) și București (14 octombrie).

După cum am mai anunțat, la aceste două atractive spectacole pe gheață vor lua parte o serie întreagă de „stele" ale patinajului artistic. Sîntem acum în posesia listei complete a participanților de peste hotare, ca și a celor care vor reprezenta țara noastră. Federația de specialitate din U.R.S.S. a anunțat că va deplasa trei valoroase cupluri de patinatori. Alături de campionii mondiali și europeni **Irina Rodnina—Aleksandr Zaițev,** vom putea urmări tînăra pereche **Nadejda Gorșkova—Evgheni Sevalovski** și consacrații dansatori pe gheață **Elena Garonina—Igor Zavozin.** Lotul sovietic va fi însoțit de cunoscutul specialist Stanislav Juk, antrenorul Irinei Rodnina. Din Cehoslovacia primim ca oaspeți pe apreciatul patinator **Petar Augustovici,** participant la campionatele europene, împreună cu perechea **Lejkovicova—Kosta.** Patinajul din R.D. Germană va fi reprezentat de cunoștința noastră de anul trecut **Mario Liebers,** un excelent executant al figurilor libere, alături de foarte talentații **Petra Hümmler** și **Ptere Repa,** o pereche în plină afirmare. În fine, din Polonia ne sosesc **Ludwik Jankowski** și cuplul **Teresa Budaszewska—Witold Bieniek,** ultimii foarte versați dansatori.

Și iată acum patinatorii români care se pregătesc — sub îndrumarea antrenorilor N Gliga, Gh. Roncea și Letiția Miclescu — pentru mult așteptatele spectacole: **Elena Moiș, Doina Mitricică, Gabriela Voica, Silvana Suciu, Irina Nichiforov, Simona Grigorescu, Roxana Stănișor, Dana Rădulescu, Mircea Ion, Atanasie Bulete, Octavian Goga** și pereghea **Beatrice Hustin—Dan Săveanu.**

ACTIVISTUL SPORTIV — ORGANIZATOR DINAMIC, OM DE IDEI ȘI DE ACȚIUNE

Sîntem într-o perioadă de intensificare generală a preocupărilor în vederea înfăptuirii sarcinilor ce decurg din Hotărîrea Plenarei C.C. al P.C.R. cu privire la dezvoltarea continuă a activității de educație fizică și sport. Tuturor organizațiilor sportive precum și organizațiilor de stat și obștești care au atribuții în acest domeniu li se cere, prin importantul document de partid, să depună o muncă stăruitoare, pentru ca educația fizică și sportul să-și sporească considerabil contribuția la protejarea și întărirea sănătății populației, la formarea multilaterală a tinerei generații și la afirmarea în lume a sportului românesc.

În acest context cresc, desigur, exigențele față de activiștii sportivi. Nu credem că exagerăm cînd afirmăm că **activistul sportiv este un element hotărîtor în îndeplinirea sarcinilor puse de partid în fața mișcării sportive.** Tocmai de aceea **este imperios necesar ca activistul sportiv, salariat și obștesc, indiferent de răspunderea pe care o are, să fie un organizator dinamic, un om de inițiativă și acțiune.** Astăzi mai mult ca oricînd, activistului sportiv i se cere să muncească exemplar, cu înaltă conștiinciozitate și perseverență, să rezolve cu pricepere și succes sarcinile, să nu demobilizeze în fața greutăților, să știe cînd și unde trebuie să solicite sprijin atunci cînd propriile-i forțe nu-i ajung, să se afirme ca un militant neobosit pentru soluționarea complexelor probleme ale dezvoltării mișcării sportive. Am mai adăuga la toate acestea și calitatea pe care, de fapt, ar trebui să o întîlnim la toți activiștii sportivi, anume aceea de a nu se mulțumi niciodată cu ceea ce au făcut, de a aspira permanent către mai mult, de a fi întotdeauna animați de acel neastîmpăr al ideii și acțiunii, în dorința arzătoare de a găsi cele mai bune căi și metode pentru a-și îndeplini cu rezultate bune și foarte bune sarcinile și răspunderile. Nu o dată ne-a fost dat să cunoaștem instructori, antrenori, profesori de educație fizică sau alți organizatori și animatori sportivi, care au îmbrățișat și practică din pasiune această muncă și manifestîndu-se din plin ca oameni de inițiativă, realizează lucruri admirabile și oferă o experiență deosebit de valoroasă pe diferite planuri ale activității sportive. **Destul de des, însă, la condiții egale, rezultatele sînt diferite. Aceasta — o spunem cu un anumit regret — se datorește în mare parte acelor activiști sportivi care nu reușesc să depășească barierele obișnuitului, deseori chiar ale mediocrității, pentru că nu se străduiesc în suficientă măsură, prin-**

prof. Gh. VLĂDICA

(Continuare în pag. a 3-a)

ANALIZĂ TEMEINICĂ ȘI REGRUPARE DE FORȚE LA DINAMO BRAȘOV ÎN PERSPECTIVA OLIMPICĂ '76

Prestigiosul club Dinamo Brașov a organizat recent — în prezența factorilor de răspundere ai conducerii M.I. și C.N.E.F.S., ai organelor de partid, de stat și sportive județene, o ședință plenară, moment de bilanț retrospectiv al unei perioade de doi ani, dar și prilej de evaluare și regrupare a forțelor materiale și umane pentru atacarea responsabilităților ce-i revin acestei structuri de elită a sportului românesc în perspectiva reprezentării cu demnitate la viitoarele J.O. din 1976.

Reuniți la o minuțioasă și lucidă analiză, sportivii clubului, tehnicienii și antrenorii precum și numeroșii invitați printre care secretari generali și antrenori federali, activiști sportivi cunoscuți și apreciați, au cîntărit posibilitățile reale, obiective subliniind prin seriozitate și pasiune hotărîrea clubului brașovean de a transpune în viață — la disciplinele sportive pe care le are — însuflețitoarele sarcini pe care partidul le-a pus în fața mișcării sportive.

TREPTELE PROGRESULUI

Evoluția rodnică a sportivilor celor 9 secții e marcată de 46 titluri de campioni republicani, 55 sportivi selecționați în echipele naționale și 11 medalii obținute la campionatele europene și balcanice în 1972, de cele 56 de titluri de campion R.S.R. obținute pînă în prezent în 1973 și prin contribuția mai concretă la înalta performanță prin aportul unora din sportivii de frunte cum sînt Dan Cristea (schi) Judith Gohn-Dibar (tenis), Grigorie Condrat (lupte libere), Ioan Șulă, M. Cimpoiești (box), Emilian Cristian (lupte) medaliat la Universiada de la Moscova și alții, cîștigători de concursuri internaționale și campionate balcanice. Desigur, exigențele olimpice sînt diferite și superioare față de cele balcanice și europene, dar acestea din urmă sînt trepte intermediare ale unui proces evolutiv. Disecarea pînă la amănunt a șanselor în raport cu condițiile de pregătire și compoziția unor secții a scos în evidență că la Dinamo Brașov există posibilități obiective — la anumite secții — ca printr-o regrupare organizatorică și mobili-

NOTAȚII DE LA PLENARA CLUBULUI

Mihai BÎRA

(Continuare în pag. a 2-a)

FRUNTAȘELE AU PĂȘIT CU DREPTUL ÎN RETURUL CAMPIONATULUI DE LUPTE

Duminică, odată cu disputarea etapei a III-a a campionatului republican pe echipe, s-a inaugurat sezonul de toamnă în sportul luptelor. În cele 17 reuniuni (opt la greco-romane și nouă la libere), victoriile au revenit, în general, favoritelor, în majoritate formațiile gazde sau fruntașe ale celor șase serii. Excepție a făcut doar C.S. Pitești (la lupte greco-romane), fruntașa seriei a III-a, care la Brașov a cedat la limită formației Steagul roșu. Această înfrîngere însă nu știrbește cu nimic prestigiul piteștenilor, dacă avem în vedere că disputa a fost echilibrată, victoria putînd să revină oricăreia dintre cele două divizionare. În plus, nu trebuie uitat faptul că brașovenii au aliniat acum o echipă mult remaniată față de turul campionatului.

Vorbind despre etapa la greco-romane, trebuie să mai spunem că dacă multipla campioană a țării, Dinamo București, n-a avut probleme în triunghiularul din Capitală, cîștigînd de o manieră categorică atît în fața Progresului București (locul II în seria I) cît, mai ales, în fața formației S.C. Bacău, în schimb, Steaua a trebuit să se folosească la maximum pentru a învinge, la Cluj, pe A.S. Armata.

O frumoasă evoluție au avut în etapa inaugurală a returului și echipele de mijloc, ca Iprofil Rădăuți și Dunărea Tulcea care, în condiții destul de grele, în deplasare, au reușit să tranșeze în favoarea lor partidele cu Farul Constanța și, respectiv, Nicolina Iași.

La libere, formațiile clasate în fruntea seriilor, Steaua, Dinamo Brașov și Steagul roșu Brașov, au încheiat reuniunea inaugurală a sezonului de toamnă cu succes, obținînd puncte prețioase.

Bine s-a comportat și formația Clubului sportiv Satu Mare, care în deplasare, la Brașov, a cucerit două victorii, la A.S.A. Brașov și C.S.M. Reșița. Tînăra formație din Odorheiul Secuiesc, Lemnarul, a reușit să urce un loc în clasament (de pe 4 pe 3), în urma victoriilor obținute în fața Progresului București și a Constructorului Hunedoara.

Dintre formațiile învinse duminică — și nu de către cele mai bune echipe — amintim pe cele ale Școlilor sportive din Arad și Craiova și pe Tricolorul Călărași (libere). Aceasta din urmă se pare că nu poate ține pasul cu celelalte competitoare. În reuniunea din București, luptătorii din Călărași n-au reușit să obțină în două întîlniri decît un punct, pierzînd la Steaua cu 0—40, iar la C.S. Brăila cu 1—39!

★

În încheiere, și cîteva aspecte care au umbrit, oarecum, etapa. Antrenorul de la Farul Constanța, C. Feciorescu, a avut, după cum ne-a relatat corespondentul nostru din Galați, T. Siriopol, o atitudine nesportivă, manifestîndu-se într-un mod nepermis față de deciziile arbitrilor.

La reuniunea din sala Progresul din Capitală luptătorul dinamovist Victor Dolipschi — medaliat cu bronz la J.O. — n-a avut posibilitatea să se întreacă, întrucît antrenorii formațiilor adverse (V. Constantinescu — Progresul București și Ticu Grigorescu — S.C. Bacău) nu și-au prezentat elevii lor în meciurile respective. Echipa Progresul a avut chiar doi luptători înscriși pe foaia de arbitraj la categoria grea! Este nesportiv, după părerea noastră, să nu te prezinți la un meci unde nu ai prima șansă. Sperăm că în reuniunile viitoare nu se vor mai înregistra asemenea neprezentări.

T. RABȘAN

DIVIZIONARELE FEMININE DE BASCHET AU AVUT UN DEBUT BUN

UN IMPAS: PRECIZIA ARUNCĂRILOR LA COȘ

Mărturisim că nu ne-am așteptat ca debutul ediției a XXV-a a campionatului republican feminin de baschet să fie atît de promițător cum s-a dovedit sîmbătă și duminică, zile în care s-au disputat, în sala Constructorul din Capitală, partidele primelor două etape ale turului I. Într-adevăr, agresivitatea în apărare (la unele echipe chiar presingul temporar în anumite momente ale întîlnirilor), vioiciunea atacului și, în general, combativitatea manifestată în majoritatea meciurilor au caracterizat întrecerile, deși, în unele dintre ele, erau opuse formații de valori evident diferite. Probabil, însă, că noua formulă de disputare a diviziei A, datorită căreia participantele vor fi despărțite în două grupe valorice chiar după primul tur (în continuare, cele clasate pe locurile 1—6 își vor disputa titlul, cele din grupa 7—12 vor lupta pentru evitarea retrogradării), a fost stimulatorie. Adică, dat fiind caracterul hotărîtor al turului inaugural, cele 12 divizionare A s-au văzut nevoite să se pregătească cu toată seriozitatea pentru a lua un start cît mai bun în această întrecere, aprigă de la început. Nu e mai puțin adevărat că și antrenorii s-au convins de necesitatea sporirii volumului și intensității pregătirilor, pentru ca echipele să înceapă campionatul în plină formă, spre deosebire de anii trecuți cînd randamentul creștea treptat, odată cu trecerea etapelor.

Tot la capitolul aprecierilor pozitive vom aminti că multe formații au promovat elemente foarte tinere, junioare chiar. Ne referim nu numai la proaspăta promovată, **Olimpia București**, care are în componență numai junioare (dintre care le-am remarcat pe Alexandrina Bîră, Ana Iatan, Alexandrina Tomescu și Florentina Căprița), ci și la **Voința București** (Gheorghița Bolovan, Rodica Fortuna, Aurora Vintilă), **Universitatea Cluj** (Ileana Portik și Maria Perde), **Politehnica București** (Marilena Poștaru) și **Rapid** (Steluța Ștefan) care au folosit din plin jucătoarele respective.

Dar, aceste constatări plăcute nu ne fac să uităm de unele aspecte negative, „prezente" și ele în cele două zile de întreceri. De pildă, a fost supărătoare insistența cu care a fost aplicată apărarea în zonă, de aproape toate cele 12 echipe.

Derby-ul studențesc „U" Cluj — „U" Timișoara, cîștigat de prima formație, a oferit o întrecere aprig disputată. Faza de mai sus este elocventă

Foto: Paul ROMOȘAN

Folosirea „zonei", este, însă, doar un efect al unei importante lacune a divizionarelor noastre: imprecizia aruncărilor la coș de la semidistanță și distanță. În condițiile în care „5"-ul aflat în atac nu izbutește să destrame „zona", este firesc ca echipa aflată în apărare să nu renunțe la sistemul care dă satisfacție, tocmai din cauza slăbiciunilor manifestate de adversari la capitolul aruncărilor la coș.

Dar, ce să vorbim despre precizia aruncărilor din acțiune, cînd jucătoarele ratează inadmisibil chiar și aruncările libere, unde obțin procentaje foarte slabe. Din 12 echipe, doar trei au ralizat procentaje satisfăcătoare la aruncările libere: Constructorul 62% (din 32 de încercări, 20 realizate), Olimpia 61% (44—27) și Politehnica 60% (40—24). O altă grupă a obținut procentaje mediocre sau slabe: Voința București 57% (35—20), Sănătatea Satu Mare 53% (32—17), Universitatea Timișoara 52% (36—19), Voința Tg. Mureș 52% (19—10), Rapid 50% (36—18) și I.E.F.S. 50% (34—17). În sfîrșit, o altă grupă este consemnată cu procentaje foarte slabe: Crișul 42% (26—11), Universitatea Cluj 41% (36—15) și Universitatea Iași 30% (40—12). Însuși procentajul general al aruncărilor libere executate de toate cele 12 formații este mediocru: 51% (410—210).

Este cert, precizia aruncărilor la coș a rămas o problemă nerezolvată pentru baschetbaliste și rămîne ca, în viitorul apropiat, să avem prilejul să constatăm că antrenorii divizionarelor și elevele lor vor acorda mai multă însemnătate aruncărilor la coș, în definitiv, scopul esențial al tuturor acțiunilor în jocul de baschet.

D. STANCULESCU

CLASAMENT

1. POLITEHNICA	2	2	0	150— 95	4
2. Voința Buc.	2	2	0	124— 80	4
3. Rapid	2	2	0	124— 82	4
4. I.E.F.S.	2	2	0	116— 75	4
5. „U" Cluj	2	2	0	119— 95	4
6. Constructorul	2	1	1	92—100	3
7. „U" Timișoara	2	1	1	105—119	3
8. Olimpia	2	0	2	97—115	2
9. Crișul	2	0	2	109—137	2
10. „U" Iași	2	0	2	76—116	2
11. Sănătatea	2	0	2	82—130	2
12. Voința Tg. Mureș	2	0	2	76—126	2

INVITAȚIE LA BASCHET

Este recunoscută atenția pe care tot mai multe eleve din Capitală o acordă baschetului, sport de îndemînare și inteligență. În dorința de a crea largi posibilități de inițiere și perfecționare în această disciplină sportivă, Școala generală nr. 69 (strada Stejarului nr. 42, sectorul 4) primește în intervalul 8—24 octombrie înscrieri pentru clasele V—VIII. De notat că **desfășurarea cursurilor are loc numai dimineața. Școala funcționează în regim de semiinternat: după terminarea cursurilor, elevele iau masa de prînz în cadrul școlii, după care participă OBLIGATORIU la ore de meditații.** Școala oferă, de asemenea, echipament sportiv complet. În fine, este de notat faptul că în vacanțele de iarnă și de vară, elevele din clasele de baschet iau parte la tabere speciale de pregătire organizate la munte și la mare.

din TOATE SPORTURILE

VOLEI Colegiul de arbitri din cadrul comisiei municipale de volei București, al cărui nou președinte este arbitrul internațional dr. **Mircea Albuț**, a luat o serie de hotărîri menite să contribuie la sprijinirea mai consistentă a activității voleibalistice în Capitală printr-o exigență sporită față de atribuțiile cavalerilor fluierului, prin difuzarea promptă a noutăților apărute pe plan internațional, printr-o mai judicioasă programare a arbitrilor internaționali și a celor tineri, prin sprijinirea afirmării acestora din urmă. Prima acțiune a colegiului este organizarea unui curs pentru formarea de noi arbitri, înscrierile primindu-se la sediul C.M.E.F.S. București, lunea între orele 18—20, în perioada 15 octombrie — 12 noiembrie. ● ÎN SALA TINERETULUI din Bacău a avut loc întîlnirea internațională amicală dintre divizionara A masculină, **Viitorul**, din localitate și echipa italiană ARC-LINEA Trieste. Victoria a revenit pe merit formației gazdă cu 3—1 (—11, 13, 9, 13). Partida a corespuns din toate punctele de vedere și a plăcut spectatorilor, cărora li s-au oferit frumoase faze de volei. Întîlnirea a fost deosebit de utilă localnicilor, care se află în pragul deschiderii sezonului competițional. Au condus bine V. Dumitriu și Gh. Ioniță din Bacău ● LA CRAIOVA s-a desfășurat competiția masculină dotată cu „Cupa Universitatea", organizată cu prilejul împlinirii a 25 de ani de la înființarea clubului sportiv studențesc din localitate. Au luat parte formațiile de divizia A, Steaua București, Universitatea Craiova și Gwardia Wroclaw (Polonia). Trofeul a fost cucerit de **Steaua**, care a dispus cu 3—2 de Gwardia și cu 3—1 de Universitatea. În celălalt meci: Universitatea — Gwardia 3—1. ● POLITEHNICA TIMIȘOARA, revenită în prima divizie, a efectuat un turneu în **Polonia** și Cehoslovacia. La Andrechow, voleibaliștii timișoreni au jucat cu **Minerul Baia Mare** (cealaltă promovată în prima divizie a țării și aflată, la rîndul ei, în turneu), pierzînd în trei seturi, cu **Jedinstvo** (Iugoslavia), pe care au învins-o cu 3—1, și cu **Beskid Andrechow**, de care au fost învinși cu 3—1. **Politehnica** a mai susținut o partidă la Gora, cu echipa locală Metal, cîștigînd cu 3—0, apoi a întîlnit, în Cehoslovacia, pe Slavia Bratislava în fața căreia a obținut un rezultat bun: 3—0.

CAIAC-CANOE Pe lacul Herăstrău din Capitală a avut loc duminică „Cupa fondiștilor" cu participarea sportivilor seniori și juniori din cluburile bucureștene. La startul întrecerilor au fost prezenți peste 250 de caiaciști și canoiști. IATĂ REZULTATELE ÎNREGISTRATE: **K1 — seniori:** R. Zamfirescu (Olimpia) 25:34; **K1 — senioare:** Valentina Pascariu (C.N.U.) 14:01; **C1 — seniori:** S. Mihai (Olimpia) 28:57; **K1 — juniori mari:** Petre Ștefan (Șc. sp. 2) 13:03; **K1 — juniori mici:** N. Tudorache (Șc. sp. 2) 12:30; **C1 — juniori mici:** I. Dichiu (Șc. sp. 2) 16:09; **K1 — tineret:** A. Ivan (C.N.U.) 12:03; **K1 — junioare mici:** Elena Pîrchiu (Rapid) 22:26; **C1 — tineret:** Paul Finanțu (Șc. sp. 2) 14:17; **C1 — juniori mari:** Nicolae Modoran (Rapid) 14:40; **K1 — junioare mari:** Luxa Paraschiv (C.N.U.) 14:51; **K1 — tineret (f):** Doina Simion (C.N.U.) 20:55. **Clasamentul final:** 1. Șc. sp. 2 135 p, 2. Olimpia 106 p, 3. C.N.U. 102 p, 4. Rapid 68 p, 5. Dinamo 46 p, 6. C.S.S. 26 p.

CANOTAJ. Duminică dimineață, lacul Herăstrău din Capitală a găzduit „Cupa Rapid", competiție tradițională, la care s-au aliniat 130 de concurenți din 4 secții bucureștene. Iată și cîștigătorii probelor: **4+1 rame (b)** — **Energia** (H. Crețu, D. Brujan, I. Păun, C. Stan + N. Pletea); **schif simplu (b)** — Ion Nedelcu (Rapid), **2 vîsle (b)** — Rapid (I. Ștefan, I. Nedelcu), **4+1 vîsle (f)** — C.S. Școlar (Luminița Andrei, M. Andrei, C. Zecheru, A. Vasilescu + C. Plischi), **2+1 (b)** — Rapid (E. Ciobanu, E. Unguritu + M. Tuvichi), **2 vîsle (f)** — C.S. Școlar (Luminița Andrei, Asandei Mariana), **schif simplu (f)** — D. Calafariu (Voința), **2 f.c. (b)** — Rapid (M. Enache, E. Unguritu), **2 f.c. (f)** — Voința (G. Dinu, M. Dragomirescu), **4+1 rame (f)** — Voința (D. Ilie, M. Tudor, A. Marton, V. Sevcisci + M. Jenei), **4 vîsle f.c. (b)** — C.S. Școlar (P. Puiu, A. Vasile, A. Constantin, I. Gheorghe), **4 rame f.c. (b)** — Energia (H. Crețu, D. Burjan, C. Stan, G. Dinu). Iată acum ordinea finală în clasamentul pe echipe: 1. **C.S. ȘCOLAR** 113 p, 2. **Rapid** 68 p, 3. **Voința** 44 p, 4. **Energia** 42 p.

JUDO Duminică, în cadrul campionatului republican pe echipe s-au înregistrat următoarele rezultate. **La Cluj: Politehnica București cu Universitatea Cluj 4—1 și cu Constructorul Miercurea Ciuc 2—1; Universitatea Cluj cu Constructorul M. Ciuc 2—1.** Partida vedetă, dintre „veteranul" Șt. Vodă (U Cluj) și I. Gaal (Constructorul), a revenit clujeanului prin superioritate tehnică. La Brașov s-au întîlnit echipele Dinamo din localitate, Vagonul Arad și Școala sportivă Unirea Iași. Brașovenii au obținut două victorii, la scorul de 5—0 fiecare (50—0 punctajul tehnic cu Vagonul, respectiv, 38—0 cu Șc. sp. Iași. O plăcută surpriză au produs tinerii judoca din Iași, care i-au întrecut pe arădeni cu 3—2 (punctaj tehnic 23—17).

RUGBY Azi, de la ora 15, pe terenul Parcul Copilului va avea loc un nou trial, la care vor participa peste 30 de sportivi, în vederea alcătuirii lotului lărgit pentru apropiata partidă cu R.F. Germania, ce se va desfășura la Heidelberg, la 27 octombrie.

ÎN AȘTEPTAREA DESCHIDERII SEZONULUI

PATINATORII ÎȘI INTENSIFICĂ RITMUL PREGĂTIRILOR

Creșterea performanței în patinajul de viteză cunoaște un ritm accelerat, greu de imaginat în urmă cu cîțiva ani. În consecință, ritmul pregătirilor s-a intensificat și el, în ultima vreme, atît de mult, încît alergătorii de toate categoriile se antrenează în permanență de-a lungul întregului an.

Ce fac în prezent patinatorii noștri fruntași? La această întrebare ne-au răspuns cadrele tehnice de la patru secții de performanță din Capitală și provincie.

Sportivii bucureșteni au trecut pe gheață

Se știe că secția clubului sportiv Dinamo a parcurs o perioadă de criză. Se pare că în această vară au apărut semne bune, prin cele două titluri de campion pe rotile cucerite de **Dan Tăutu** la categoria 7—8 ani. Stînd de vorbă cu apreciatul nostru vitezist, **Victor Sotirescu**, care a preluat conducerea tehnică a secției, am aflat că lucrează cu 10 copii înzestrați pentru performanță, iar **Eugen Imecs (venit de la Agronomia Cluj), Mihai Bărbulescu și Gh. Cantor** speră să se numere printre animatorii concursurilor republicane. De circa o lună de zile, antrenamentele sînt combinate și cu exerciții pe gheața artificială a patinoarului „23 August".

Tot cam de atîta vreme au trecut pe gheață și elevii antrenorului **Ștefan Demeny**, de la Constructorul București. Acesta are sub îndrumare 15 fete și băieți (printre care și pe campionul absolut al juniorilor mari, **Gh. Dumitrescu**) și ni s-a plîns că, după toate probabilitățile, numai 3—4 sportivi vor putea lua startul în concursuri, întrucît nu este suficient sprijinit.

O doleanță comună a celor doi tehnicieni bucureșteni: gheața care este rezervată patinatorilor să fie programată de conducerea bazei sportive și forul de resort la ore mai potrivite.

Optimism la Dinamo Brașov

Cunoscutul antrenor brașovean, **Ernest Ulrich** este mai optimist ca oricînd. Elevul său, tînărul campion absolut al țării la seniori, **Vasile Coroș**, care nu a întrerupt nici o zi procesul de instruire, se află în evident progres. Antrenorul speră ca el să producă un reviriment în patinaj și anume acela de a corecta — după ani de zile de întrerupere — unele recorduri pe pistele din țara noastră.

Alături de Vasile Coros, lucrează, cot la cot, în grupa avansaților **Alexandru Boer, Ladislau Vokt** și mai tinerii lor colegi **Atila Varga, Marian Mihail** și **Radu Niculicioiu**. Aceștia participă la cîte 14—15 ședințe de antrenament pe săptămînă, care au — în principal — ca temă pregătirea fizică generală și specifică. O altă grupă, formată din 8 sportivi de perspectivă, este supusă unui program adecvat. Cei 25 de viteziști dinamoviști și antrenorul lor așteaptă nerăbdători să se deschidă porțile patinoarului artificial din Poiana Brașov, pentru a exersa pe gheață.

Necazurile studenților clujeni

Fostul patinator, **Zoltan Szekely**, antrenorul viteziștilor de la Agronomia Cluj, nu are prea multe motive să fie bine dispus. În primul rînd, pentru că unul dintre patinatorii pe care i-a crescut, **Gh. Pop**, campion republican la probele lungi, a părăsit echipa, uitînd să spună... la revedere. Apoi, un alt alergător de nădejde, **Eugen Imecs**, este plecat pentru a-și satisface stagiul militar. În prezent, Agronomia Cluj mai are doar doi seniori **(A. Ciobanu și H. Timiș)** și mai mulți juniori, dintre care, la antrenamentele efectuate pe uscat, s-au remarcat prin conștiinciozitate și rezultate promițătoare la probele de control **Augustin Demeter, Mircea Stratulat, Costel Dulamă etc.**

— Mai am și o grupă de începători, ne spunea recent antrenorul clujean. **Cînd mă gîndesc că va trebui, în curînd, să intrăm pe gheața patinoarului artificial și încă nu s-au amenajat vestiarele și nu există dușurile necesare, nu pot înțelege de ce factorii responsabili sînt atît de indiferenți față de nevoile juste ale hocheiștilor și patinatorilor? Și în sezonul trecut ne-am chinuit, fiind obligați să venim echipați de la club sau să ne îmbrăcăm în văzul tuturor...**

Din rîndurile de mai sus reiese clar faptul că patinatorii de viteză din cele trei centre se antrenează cu asiduitate, dornici de a obține rezultate valoroase în confruntările de pe „inelele de gheață". Iată de ce considerăm sprijinul tuturor factorilor interesați în dezvoltarea acestui sport, mai mult decît necesar, acum, cînd se pregătesc viitoarele performanțe.

Traian IOANIȚESCU

CIFRE SEMNIFICATIVE LA FINALA CAMPIONATULUI REPUBLICAN (juniori) DE HALTERE PE ECHIPE

„N-am asistat nicicînd la un campionat republican de asemenea proporții" ne-a spus cu o justificată mîndrie antrenorul echipei C.S.M. Cluj, **Tiberiu Roman**, prezent la campionatul național de juniori la haltere pe echipe. Într-adevăr, formația C.S.M. Cluj, pregătită de inimosul antrenor Roman a cîștigat titlul de campioană a țării, după o luptă pasionantă, nu lipsită de emoții. Referirea făcută de antrenorul clujean se adresează unui aspect esențial: **la acest campionat s-au aliniat 25 de echipe, cu un număr total de 195 concurenți!** Aceste două cifre ne bucură nespus pentru că ele exprimă crearea unei baze de mase într-un sport atît de greu cum sînt halterele. Fără îndoială, că printre acești aproape 200 de tineri se află mulți cu un real talent, cu perspective în obținerea marilor performanțe. Nu știm cîți halerofili juniori prezenți la aceste campionate se vor decide să rămînă fideli sportului pe care l-au ales, dar important este faptul că toți cei prezenți — chiar dacă numai acum practică ridicarea de greutăți ca sport ajutător (și bine fac), vor rămîne desigur în continuare sportivi activi. Unii vor deveni poate luptători, alții atleți, sau baschetbaliști, dar esențialul este că practicînd sportul halterelor își desăvîrșesc pregătirea fizică.

Campionatul desfășurat timp de trei zile la Ploiești, a evidențiat cîteva elemente dotate despre care vom auzi în viitorul apropiat. Ne referim, în primul rînd la „ușorul" **D. Cioroslan** (Clujana) care cu 250 kg a obținut norma de maestru al sportului și l-a învins pe recordmanul european **V. Daniel** (C.S.M. Cluj), de la care am așteptat mai mult decît 242,5 kg! Mai amintim și de mijlociul **Paul Neagu** (Olimpia) — 275 kg, care, de asemenea, și-a realizat norma de maestru al sportului, de **S. Apostol** (Rapid) — 262,5 kg la semimijlocie, de **V. Iancu** (Steaua) la cat. muscă care a realizat două recorduri naționale de juniori (85 kg la smuls și 195 kg la total) îndeplinindu-și norma de maestru al sportului și, în fine, de **Gh. Groapă** (Steagul roșu) un greu cu perspective, recordman la smuls cu 130 kg.

Este incontestabil faptul că C.S.M. Cluj a aliniat cea mai bună echipă, dar a cîștigat mai greu decît se aștepta titlul de campioană, din cauza comportării sub posibilități, tocmai a unor halterofili care sînt în vederile federației de specialitate. Ne referim în primul rînd la **Daniel, Orosz, Palos** și **Peter Zoltan**, care vor trebui să depună eforturi mai mari pentru obținerea unor rezultate superioare, justificînd în felul acesta atenția ce li se acordă.

Ion OCHSENFELD

INAINTEA TURNEULUI FINAL DE POLO

DINAMO ȘI RAPID ȘI-AU ÎNCHEIAT CONTURILE

Spectaculoasă inversare de roluri în fruntea clasamentului primei divizii. În urmă cu o săptămînă, **Rapid** își ținea marea rivală la o distanță de două prețioase puncte; **Dinamo**, care a „mers" din victorie în victorie, a recuperat handicapul — cu largul sprijin al Voinței Cluj — și acum, la rîndul ei, echipa din Ștefan cel Mare este cea care are un avans asemănător în fața deținătoarei titlului. Cota interesului față de finalul acestui campionat este în creștere și în mod cert, la Cluj (12—14 octombrie) și la București (19—21 octombrie) vom fi martori ai unor dispute pe placul iubitorilor acestui sport.

Clasamentul competiției, la finele turului trei, reflectă destul de exact actuala ierarhie valorică a formațiilor din seria I. Echipa dinamoviștilor s-a impus evoluînd constant în apropierea plafonului maxim al posibilităților. Deși majoritatea jucătorilor, componenți ai formației reprezentative, se află la capătul unui sezon obositor, echipa antrenată de **A. Grințescu** a găsit totuși resursele de a obține mai întîi un frumos succes internațional (locul I la Dinamoviadă) și apoi de a-și recăpăta postul de lideră a campionatului. Buna organizare a sistemului defensiv, cu **Zamfirescu** în accentuată revenire de formă și **Nastasiu** (reintrat după accident), verva lui **Popa** și **Lazăr** care l-au sprijinit efectiv în acțiunile ofensive pe **D. Popescu** au fost elementele prin care dinamoviștii s-au detașat de adversarii lor în acest turneu. După derby-ul de duminică, antrenorul A. Grințescu ne declara: **„A fost pentru prima dată cînd echipa a știut ce vrea. Spre deosebire de Rapid, noi am căutat să ajungem în fazele de gol sau să obținem superiorități numerice prin acțiuni rapide de contraatac, forțînd, și nu așteptînd greșeala adversarului".**

Feroviarii, a fost evident, nu au strălucit în acest tur, iar cele cîteva sclipiri din partida cu Dinamo nu au fost suficiente pentru a ne reaminti de „7"-le giuleștean ce a fost învestit anul trecut cu primul său titlu de campion. Jucătorii au vădit momente de superficialitate în cîteva partide, lipsă de pregătire a concretizării situațiilor fixe („om în plus") și chiar lipsă de luciditate în momentele decisive, cînd eforturile lui **Rusu, Țăranu, Slăvei** nu au fost susținute de ceilalți coechipieri. Referitor la partida cu Dinamo, antrenorul C. Vasiliu a recunoscut sportiv: **„Practic ne-am învins singuri în meciurile cu Voința și Dinamo. Am avut situații ideale de concretizare la „om în plus" și nu am marcat. Nici o scuză nu poate fi invocată. Rămîn meciurile turneului final pentru a ne putea revanșa".**

În general, întrecerile acestui ultim tur nu au corespuns așteptărilor noastre privind calitatea jocului practicat. Și aceasta în special datorită nivelului modest la care s-au prezentat trei din cele șase componente ale primei serii, **Progresul, I.E.F.S.** și **Politehnica Cluj.** Ele continuă să practice un joc învechit: acțiuni lente, încercări de concretizare prin centru fix, simulări de fault pentru obținerea avantajului numeric, ignorare aproape totală a contraatacului cu participarea tuturor jucătorilor. Cu un asemenea joc, vădind lipsuri în pregătirea tehnică și tactică, echipele respective nu vor putea avansa pe scara valorilor interne și ne obligă să punem întrebarea: **cum au folosit jucătorii și antrenorii respectivi cele 5 luni de întrerupere ale campionatului?** Dar asupra acestei probleme vom reveni.

Adrian VASILIU

CAMPIONATUL DE TENIS PE ECHIPE

STEAUA, DINAMO BRAȘOV ȘI PROGRESUL – ÎNVINGĂTOARE

STEAUA — POLITEHNICA CLUJ: 16—1. În această întîlnire, echipa antrenată de C. Chivaru și D. Viziru a înregistrat scorul record al campionatului, învingînd cu 16—1 pe Politehnica Cluj, aceasta prezentîndu-se fără jucătorul nr. 2, Gh. Komcroczi. Cîteva rezultate: D. Hărădău — Boldor 6—1, 6—3; Sotiriu — Gh. Giurgiu 6—0, 6—2; Popovici — S. Negru 6—0, 6—0; Nemeș — O. Negru 6—1, 6—3; Elena Trifu — Vera Pura 6—2, 6—3; Valeria Balaj — Lucia Suciu 6—0, 6—2; Valeria Balaj — Vera Pura 7—5, 6—0; Sotiriu — Boldor 6—3, 9—7.

C.S.U. CONSTRUCȚII — DINAMO BRAȘOV: 6—11. Trebuie remarcată victoria lui Mihai Russu în partida cu I. Kerekeș. După un joc spectaculos, bucureșteanul a cîștigat cu 6—1, 5—7, 6—3, adăugîndu-și în palmares încă o victorie prețioasă, după cele obținute în fața lui V. Marcu și V. Sotiriu. Popescu — T Marcu 4—6, 1—6; Leonte — Dărăban 1—6, 6—2, 2—6; Mraz — P. Dumitrescu 8—10, 4—6; Florica Butoi — Iudit Gohn 3—6, 4—6; Elena Cotuna — Iudit Gohn 3—6, 2—6.

PROGRESUL — POLITEHNICA CLUJ: 12—5. Cîteva rezultate: Ovici — Gh. Giurgiu 6—1, 6—1; A. Viziru — Boldor 4—6, 6—3, 4—6; Tăbăraș — O. Negru 3—6, 6—3, 6—4; Mariana Hadgiu — Vera Pura 4—6, 3—6; Ecaterina Roșianu — Lucia Suciu 6—4, 6—3.

Astăzi se joacă, în continuare, următoarele partide: Dinamo București — Progresul; Steaua — Dinamo Brașov și C.S.U. Construcții — Politehnica Cluj. Echipele menționate primele sînt gazde. Întîlnirile încep la ora 14.

S. IONESCU

CLASAMENT

1. DINAMO BUC.	6	6	0	74—21	6
2. Steaua	7	6	1	91—28	6
3. Progresul Buc.	7	4	3	52—41	4
4. Dinamo Brașov	7	3	4	62—57	3
5. Politehnica Cluj	8	2	6	47—89	2
6. C.S.U. Construcții	7	0	7	26—93	0

NOTĂ CRITICĂ

PREA MULTE ABATERI ÎN DIVIZIA B DE RUGBY

S-au scurs patru etape din întrecerea eșalonului secund, majoritatea echipelor de rugby participante la campionat abordînd cu seriozitate și vizînd, fără îndoială, un loc fruntaș, pe măsura strădaniilor depuse. În această categorie sînt cuprinse multe formații. **Constructorul București, Rapid București, Constructorul Buzău** — spre exemplu — constituind tot atîtea pilde de conștiinciozitate, elocvente pentru a ilustra dorința de afirmare, pasiunea pentru sportul cu balonul oval.

Și, totuși, nu ne putem declara mulțumiți (cu toate lucrurile bune ce se pot spune acum despre divizia B) de modul cum a debutat campionatul „secunzilor". Vom prezenta doar cîteva aspecte, după părerea noastră, edificatoare:

— la 23 septembrie, Tînărul Petrolist Ploiești a aliniat o formație în care nouă jucători nu au avut viza medicală, arbitrul dînd cîștig de cauză, firesc, echipei Aeronautica București;

— la primul meci al campionatului, U.R.A. Tecuci nu s-a prezentat la Gura Humorului;

— în seria a II-a, în etapa a III-a, Ideal Cernavodă a absentat la meciul cu Voința Constanța;

— tot în seria a II-a, și tot în etapa a III-a, partida Farul II Constanța — Portul Constanța s-a întrerupt în min. 22, rugbyștii de la Portul retrăgîndu-se de pe teren;

— la Sibiu, echipa locală Șoimii a pierdut (!) întîlnirea cu Aripile Brașov, arbitrul clujean A. Ștef apreciind ca impracticabilă starea terenului;

— la 7 octombrie, meciurile Petrochimistul Pitești — Tînărul Petrolist Ploiești (seria I) și Ideal Cernavodă — Farul II Constanța (seria a II-a) nu s-au disputat pentru că formațiile gazdă nu au asigurat asistență medicală;

— Energia Deva a fost eliminată din competiție pentru că nu s-a prezentat la nici una din partidele pe care le-a avut de susținut.

Să recunoaștem, prea multe nereguli într-o întrecere care abia a debutat. Este, desigur, cazul ca federația de specialitate să intervină cu hotărîre, avînd în vedere că printre scopurile acestui campionat figurează **cuprinderea unui număr cît mai mare de echipe într-o activitate competițională de regularitate și crearea rezervorului de jucători necesar formațiilor de divizia A.**

Or, a lăsa să se perpetueze o asemenea stare, ca cea reliefată în exemplele de mai sus, nu credem că ajută dezvoltării generale a rugbyului. Să nu uităm că nici despre edițiile precedente ale campionatului nu au fost spuse prea multe lucruri bune, tocmai pentru că Divizia B era departe de ceea ce ar fi trebuit să fie. Nu putem nega faptul că au fost luate o serie de măsuri menite să învioreze activitatea la acest nivel, să asigure un cadru mai bun de desfășurare. Sînt necesare, în continuare, măsuri (de această dată, disciplinare) pentru a curma abaterile, pentru a nu crea precedente nedorite. Fără îndoială, cei care trebuie să intervină mai întîi sînt antrenorii echipelor în cauză, asociațiile respective, pentru că lor le revine, în primul rînd, misiunea de a manifesta intransigență față de abaterile jucătorilor, de a pune la dispoziție terenuri corespunzătoare de joc și antrenament, de a asigura condițiile de deplasare.

Mai este, oare, cazul să întrebăm cine suportă cheltuielile brașovenilor la Sibiu, ale ploieștenilor la București, ale arbitrilor? Mai este, oare, nevoie să spunem că aceste neprezentări, retrageri de pe teren sînt acte de indisciplină care proiectează o lumină nefavorabilă asupra întregii mișcări rugbystice?

Emanuel FÂNTÂNEANU

ANALIZĂ TEMEINICĂ ȘI REGRUPARE DE FORȚE LA DINAMO BRAȘOV

(Urmare din pag. 1)

zare de energii să fie valorificate superior condițiile existente, depășindu-se standardurile valorice actuale spre cotele de prestigiu olimpic. Clubul brașovean are în structura sa 35 de sportivi nominalizați pentru viitoarea confruntare olimpică: opt la lupte libere, patru la box, patru la biatlon, șapte la judo, trei la schi alpin, unul la handbal, etc. pentru care au fost întocmite — în colaborare cu federațiile — planuri individuale de pregătire, eforturile clubului fiind de pe acum orientate — cu precădere — spre asigurarea unei temeinice pregătiri a acestora.

INSTRUMENTELE SUCCESULUI

Darea de seamă, discuțiile, intervențiile specialiștilor au pus în fața sportivilor și antrenorilor cîteva aspecte reconsiderate din sfera conținutului și metodicii antrenamentului: volume de muncă sporite (1000—1200 ore anual) intensități maxime și maximale de pregătire, complexitate, obiectivizare, recuperare, noțiuni-vehicol ale drumului spre înalta performanță. Reflectînd critic și autocritic conținutul cantitativ și calitativ al muncii de pregătire s-au depistat cauze, s-au găsit soluții, s-au sugerat căi de ameliorare și îmbogățire a metodicii și instruirii sportive. Pornind de la baza materială — de la efective, condiții de pregătire și mijloace, în mod firesc, plenara a tras concluzia că Dinamo Brașov dispune de cadrul tehnico-material și organizatoric de a deveni alături de Steaua, Dinamo București și alte cluburi, o unitate sportivă de elită, cu obligații și pondere în programul olimpic de iarnă și vară. Prima condiție o constituie creșterea exigențelor, reconsiderarea obiectivelor, a structurii și concepției unor pregătiri, a unor mentalități.

EXISTĂ ȘI PROBLEME MATERIALE

Analiza a evidențiat și probleme de bază materială strict necesare racordării la marea performanță. Ele nu sînt nici numeroase, nici irezolvabile, fiind legate de optimizarea condițiilor de recuperare, a relației permanente medic-sportiv-antrenor, de modernizare și obiectivizare a efortului, de regruparea unor potențe și energii, de mobilări și concentrări necesare, orientate pe această principală direcție a preocupărilor viitoare.

Modul logic și documentat în care s-a realizat această prospectare de posibilități, concluziile și soluțiile reieșite, așezate pe baze reale și nu pe entuziasme gratuite, actul responsabil și solemn al angajării individuale și colective, a unor sportivi și secții pe drumul greu dar plin de satisfacții al eforturilor viitoare ne fac să apreciem în mod deosebit acest moment de meditație și concentrare înainte de a porni la drum și să credem în urmările sale pozitive.

ANUNȚ

OFICIILE JUDEȚENE DE TURISM

organizează o excursie la București pentru vizionarea meciului de fotbal ROMÂNIA — FINLANDA din preliminariile Campionatului Mondial și a DEMONSTRAȚIEI INTERNAȚIONALE DE PATINAJ ARTISTIC, la care își dau concursul cunoscuți campioni olimpici, mondiali și europeni, care vor avea loc pe data de 14 oct. a.c.

Informații și înscrieri se fac la sediile tuturor oficiilor județene de turism și la filialele lor din țară.

„PUBLITURISM"

DUMINICĂ VOM CUNOAȘTE CAMPIOANA ȚĂRII LA ATLETISM PE ECHIPE

● Reprezentativele județelor Iași și Dolj vor participa la barajul pentru Divizia A

Sîmbătă și duminică, pe stadionul Republicii se va desfășura etapa a 3-a a campionatului republican pe echipe, divizia A, în urma căreia vom cunoaște campioana țării pe anul în curs.

Această ultimă etapă se anunță foarte interesantă din mai multe puncte de vedere. În primul rînd pentru că este ultimul concurs de pistă important din acest sezon, concurs în care vom putea urmări pe cei mai buni atleți ai țării. Și trebuie să spunem că în ultimul timp am cam dus dorul unor asemenea reuniuni — ultima etapă a diviziei a avut loc acum mai bine de trei luni, la 24 iunie — atleții noștri fruntași fiind angrenați în ultima perioadă, în majoritatea lor, în întîlniri internaționale desfășurate în afara granițelor țării.

În al doilea rînd, însăși lupta pentru titlul de campioană pe echipe se anunță pasionantă. Favoritele principale sînt: formația dinamoviștilor bucureșteni, aflată pe primul loc după primele două etape și cea a Clubului Atletic Universitar — cîștigătoare a etapei de la 24 iunie — între care există o diferență infimă, șase puncte, ce poate fi anulată de rezultatele unei singure probe... Între aceste două echipe se va cunoaște campioana, întrucît Steaua, în ciuda unei echipe masculine redutabile, nu mai poate emite pretenții — este distanțată cu peste 100 de puncte — din cauza slăbiciunii formației feminine.

Mai este și problema ultimei clasate, care va participa la barajul de la Pitești — 27—28 octombrie — alături de cîștigătoarele zonelor I și II ale campionatului interjudețean. Se pare că în această postură se va afla selecționata județului Timiș, pentru că nu vedem cum ar putea recupera handicapul de 59 de puncte care o desparte de penultima clasată în momentul de față, selecționata Brașovului.

În sfîrșit — și poate acesta este principalul punct de atracție al concursului — sperăm să notăm rezultate individuale de valoare, mulți dintre competitori dovedind, acum la finele sezonului, o ascendență de formă.

Campionul european de juniori Gheorghe Ghipu își va face debutul în proba de 5 000 m

Iată cum arată clasamentul diviziei A înaintea ultimei etape: (masculin 331, feminin 128 p)

1. Dinamo	459 p
2. C.A.U.	453 p (295+156)
3. Steaua	351 p (297+54)
4. Argeș	329 p (107+222)
5. Metalul	216 p (100+116)
6. Cluj	170 p (66 +104)
7. Rapid	134 p (98 + 36)
8. Brașov	129,5 p (93 +36,5)
9. Timiș	70,5 p (42 +28,5)

★

Datorită participării unor mărșăluitori fruntași la concursul internațional de la Lugano, proba de 10 km din cadrul diviziei A se va desfășura joi după amiază, de la ora 16, pe stadionul Republicii.

★

Sîmbătă și duminică s-au desfășurat ultimele meciuri din cadrul campionatelor republicane interjudețene zonele I și II, care urmau să stabilească pe cele două cîștigătoare de zonă, ce vor susține meciul de baraj în compania ultimei clasate din divizia A, pentru desemnarea echipei promovată în primul eșalon.

La Galați, în „derbyul" zonei I s-au întîlnit reprezentativele județelor Iași — lideră în acel moment — și cele ale Galațiului și Brăilei. Ieșenii, cu o formație mai valoroasă și mai omogenă au cîștigat categoric ambele întîlniri (Iași — Galați 169—98, Iași — Brăila 172—91, Galați — Brăila 148—111) terminînd neînvinsă competiția. Cel mai bun rezultat al concursului: Marian Slav (Iași) 10,6 la 100 m.

În zona a II-a s-au întîlnit, în meciul care avea să desemneze pe cîștigătoare, selecționatele județelor Dolj, Prahova și Mureș. Echipa județului Dolj a învins în ambele întîlniri (Dolj — Prahova 161—134, Dolj — Mureș 168—104, Prahova—Mureș 169—104), cucerind dreptul de a susține barajul pentru divizia A.

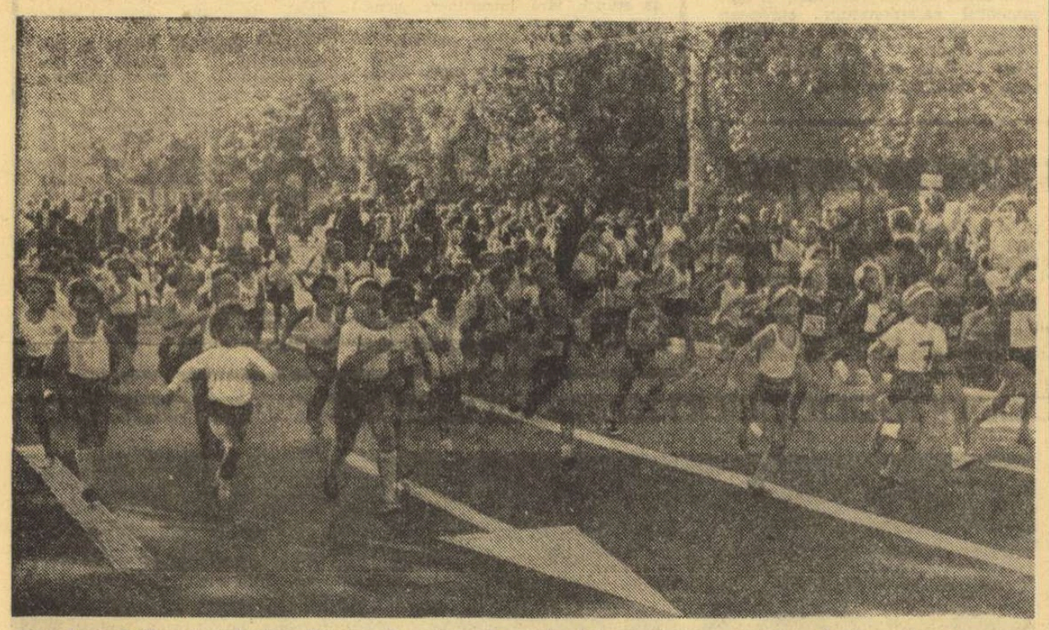

Crosul pionierilor și școlarilor. Plecarea în cursa celor mai mici concurenți, elevele claselor I din școlile timișorene

Foto: Dan ȚĂRAN — Timișoara

AGENDA ACTIVITĂȚII SPORTIVE DE MASĂ

(Urmare din pag. 1)

„România — vatră de viitori". Competiția, în 5 etape, cuprinde peste 2 000 de tineri și tinere. Ei se vor întrece la fotbal, handbal, cros, volei, tenis, șah și tenis de masă.

Ilie IONESCU — coresp. jud.

MARAMUREȘ: SERIOASE OPȚIUNI PENTRU TENIS

Recent, la Baia Mare s-a desfășurat etapa județeană a Campionatului republican de tenis, prilej de jalonare a ierarhiilor sportive în această zonă a țării. Din rîndul participanților, reprezentanți ai municipiilor Baia Mare și Sighetu Marmației, s-au remarcat **A. Gorog, M. Gorog** și **A. Thoth**, precum și juniorii **V. Trifan, I. Ungur, A. Ciorba, M. Dragoș, N. Cărăușan.** De asemenea menționăm prezența în rîndul concurenților a septuagenarilor **V. Ghita** și **A. Bercheși**, unii dintre pionierii tenisului pe meleagurile băimărene. Amploarea pe care a luat-o tenisul în Maramureș se materializează prin numeroasele terenuri care apar pretutindeni la orașe și sate. Multe dintre asociațiile de locatari din municipiul Baia Mare și-au propus să amenajeze, prin muncă patriotică, noi terenuri de tenis în spațiile virane dintre blocuri.

De asemenea, la inițiativa Comitetului Județean al U.T.C. Maramureș, cei mai buni tenismani băimăreni se vor deplasa pe aceste terenuri în vederea susținerii unor cursuri de inițiere și a depistării de noi talente din rîndul copiilor.

R.C. POP — coresp.

HUNEDOARA: „CUPA TUDOR PARASCHIVA"

Consiliul județean pentru educație fizică și sport Hunedoara, în colaborare cu comisia de specialitate, a luat lăudabila inițiativă de a organiza competiția intitulată „Cupa Tudor Paraschiva" pentru echipe de fotbal de copii. În municipiul Petroșani, de exemplu, s-au înscris 8 echipe de copii care își vor disputa întîietatea în două serii, de asemenea la Hațeg s-au înscris cîteva echipe. Cele care își vor cîștiga dreptul de a se prezenta la faza județeană, vor fi prezente la Deva în zilele de 27—28 octombrie.

Nicu SBUCHEA — coresp.

„CUPA COMERȚUL SOCIALIST"

Au început întrecerile tradiționalei competiții sportive de masă dotată cu „Cupa Comerțul socialist", competiție organizată de ziarul „Comerțul socialist" și Consiliul asociației sportive Spartac București. Această acțiune programează întreceri de tir, popice, șah, tenis de masă și fotbal.

Competiția a debutat cu disputele trăgătorilor și popicarilor. Pînă acum, în concurs, sportivi din 19 întreprinderi comerciale. Iată și cele mai bune rezultate de pînă acum: *popice* — 1. Ion Patraulea (I.C.R.T.I.) 151 p.d., 2. Gh. Dumitru (I.C.S. Mercur) 141 p.d., 3. Ilie Valeriu (I.C.R.T.I.) 135 p.d.; *tir* — 1. Tr. Răboj (I.D.M.S.) 83 p, 2. Radu Mihai (I.A.P.L. Central) 73 p, 3. Gh. Dumitru (I.C.S. Mercur) 66 p.

NOUTĂȚI TURISTICE!

În urma solicitărilor multiple ale cetățenilor din noile cartiere ale Capitalei și pentru a da posibilitatea unui mare număr dintre aceștia să participe la excursiile organizate în țară, pentru a economisi timp, Întreprinderea de Turism, hoteluri și restaurante — București vă invită să participați la un nou tip de excursii, cu plata direct la autocar, cu durata de 1 zi — duminica — în cadrul cărora se vor vizita cele mai interesante obiective pe itinerariile:

● **București — Ploiești — Văleni — Cheia, cu plecarea la ora 7,30 din cartierul Berceni, din fața Centralei telefonice din bd. Metalurgiei, costul fiind de 65 lei de persoană;**

● **București — Sinaia — Bușteni — Predeal — Poiana Brașov, cu plecarea la ora 7,30 din cartierul Balta Albă — Titan — complex A 9, respectiv din fața restaurantului Miniș, precum și din piața Palatului R.S.R. — restaurantul Cina, costul fiind de 77 lei de persoană;**

● **București — Pitești — Curtea de Argeș — Hidrocentrală, cu plecarea la ora 7,30 din cartierul Drumul Taberei, respectiv din fața cinematografului Favorit, costul fiind de 77 lei de persoană.**

De reținut că în prețul excursiei s-a inclus și dejunul, care se va servi pe parcurs, aceste excursii avînd loc în fiecare duminică.

Informații suplimentare se pot obține la filialele de turism din calea Victoriei nr. 100 și bd. Republicii nr. 68 — telefoane 15 74 11 și 14 08 00.

fotbal

LA ORDINEA ZILEI

CEL MAI NIMERIT MOMENT!

Duminică, meciul cu **Finlanda. Incheierea preliminariilor lui Weltmeisterschaft.** Încheierea practică. Teoretic și sentimental, întrecerea continuă pentru echipa noastră națională și pentru atîtea sute de mii de suporteri ai ei pînă după jocul de la **Tirana.** Acum pentru jocul cu **Finlanda** așteptăm o dezlănțuire a jucătorilor noștri dar știm foarte bine că nu e vorba de un simplu „galop de sănătate". Știm ce bună dispoziție de joc au nordicii în aceste săptămîni de sfîrșit de toamnă care reprezintă punctul de vîrf al formei lor. Știm că finlandezii i-au condus pe suedezi la **Stockholm,** pierzînd în finalul jocului. Știm că sînt adversari incomozi și tenace, care se agață de fiecare minge și fază. Cursa pentru goluri presupune deci o bună conlucrare a compartimentelor naționalei dar, mai cu seamă, o forță de șut, de materializare cu totul deosebite.

Tocmai de aceea, reluînd o idee pe care am mai prezentat-o tot aici, ne întrebăm de ce nu se face apel la **Oblemenco.** Vedem că anii nu i-au potolit setea de gol, vedem că — și acasă, dar și în deplasare — găsește drumul spre plasa porții adverse. Jocul cu Finlanda nu are o miză psihologică deosebită care l-ar marca pe atacantul din Craiova. Tentativa noastră de duminică are nevoie de o soluție îndrăzneață; dacă nu îndrăzneață măcar nouă. Merită tentativa unui scor-fluviu, aportul unui golgeter de atîtea ori recomandat de campionatul nostru? Credem că da. Mai cu seamă că trei dintre jucătorii liniei de atac au devenit indisponibili **(Dobrin, Troi, Iordănescu).** Mai cu seamă că, respectînd uzanțele F.I.F.A., se poate efectua o modificare pe lista trimisă forului mondial cu asentimentul federației din Helsinki, care va face, probabil, acest gest de sportivitate. Decizia aceasta ar reprezenta și o limpezire a cazului **Oblemenco,** o verificare a sa în condițiile unui meci în care calitățile specifice ale șuterului craiovean sînt foarte prețioase. E o propunere pe care o facem chiar astăzi, miercuri, cînd încă nu e prea tîrziu de vreme ce linia de înaintare a reprezentativei va cuprinde, și așa, duminică, noutăți, determinate de citatele absențe; așa că nu mai poate fi vorba de un impediment, sub acest aspect, al omogenității compartimentului.

Otemă adusă cu regularitate în centrul discuțiilor noastre de meciul de la Leipzig, dar de mult amintită în comentariile confraților noștri, în coloanele noastre, rămîne aceea a rămînerii în urmă, sub raportul pregătirii fizice, a fotbalului nostru, în comparație cu iuțeala cu care avansează mai cu seamă acele țări ai căror jucători au, prin conformație, în factorii fizici armele favorite. Situația aceasta e discutată cu pasiune și intens, sub semnul unei veritabile stări de alarmă, în multe alte țări cu poziții în avanscena fotbalului mondial. **Italia, Brazilia, Belgia, Spania, Iugoslavia, Portugalia, Ungaria** — citățm pe cele mai reprezentative din acest grup — pun și ele în centrul discuțiilor din opinia lor fotbalistică problema acestei posibile despărțiri de drum, sub prisma evoluției jocului, între ceea ce practică echipele lor (naționale sau de club) și orientarea și practica manifestate de acele formații care au început să domine, de mai bine de trei ani, competițiile de majoră importanță, în frunte cu cele din Olanda, Anglia, cele două Germanii, etc.

Relativ la această problemă ascultam, după cuplajul de duminică, observația unor martori oculari neutri și competenți, asupra evoluției formațiilor noastre. Colegul **Cesare Trentini,** de la **„Stadio"** din **Bologna** și **Joaquim Peiro,** secundul lui **Lorenzo** la **Atletico Madrid,** ne declarau același lucru, fără să fi vorbit între ei. Anume că, atît în **Italia** și în **Spania,** ca și — foarte pregnant în meciurile de pe Stadionul **„23 August" — viteza de joc e prea redusă și asta devalorizează vizibil factura partidelor.**

Încă o dovadă că, în această direcție, trebuie întreprinsă o acțiune energică și generală a fotbalului nostru.

Eftimie IONESCU

INTENȚII BUNE, NEVALORIFICATE ÎN PRACTICĂ

S-a luat de către F.R.F., în urmă cu cîteva luni, o hotărîre (bună, o considerăm noi) privind modul de folosire a jucătorilor tineri în ediția de campionat 1973—1974. Și se precizа, cu acest prilej, că echipele din campionatul Diviziei B sînt obligate să prezinte pe foaia de arbitraj cel mult cinci jucători, peste vîrsta de 26 ani și să înceapă partida cu cel puțin un junior, acesta putînd fi înlocuit, la rîndul său, cu orice alt jucător înscris pe foaie.

Bine intenționată în fond și aparent completă ca formulare, o asemenea măsură s-a dovedit însă, în practica competițională, neuniform interpretată și, mai ales, destul de ușor eludabilă. Cum? Iată, de pildă, cazul divizionarei B, **Constructorul Galați,** care — jucînd în cadrul etapei de Cupă de la 23 septembrie, la Tg. Ocna cu Oituz, — s-a văzut eliminată din competiție, pe baza unei contestații făcute de formația gazdă și aprobată de comisia de resort a F.R.F., după ce cîștigase meciul pe teren cu 1—0. Motivul: nefolosirea unui junior, în respectivul joc de cupă.

Evident nedreptățită de o astfel de decizie, Constructorul (fără să fi fost invitată a participa la judecarea contestației) sesizează faptul că textul hotărîrii F.R.F. — publicat și în presă — privind folosirea jucătorilor tineri, se referă la **ediția 1973—1974 a campionatului** și nu la **anul competițional 1973—1974.** Adică doar în limitele unei întreceri — în speță campionatul — care angajează echipe de aceeași categorie. **Pentru că altfel — presupunînd că într-o etapă superioară a Cupei se vor întîlni o formație de Divizia A cu una de B — nu vedem de ce numai aceasta din urmă, de categorie inferioară, să fie obligată a juca în condițiile unor restricții de folosire a lotului său de jucători. Unde ar mai fi atunci echitatea regulamentară?** De aceea și apreciem întemeiată sesizarea Constructorului Galați, căreia trebuie să i se recunoască, în mod normal, dreptul calificării în etapa următoare a Cupei pe temeiul unei logice interpretări a hotărîrii F.R.F. și mai ales pe temeiul victoriei obținute pe teren.

Acesta ar fi, să spunem, unul dintre aspectele, legate de punerea în aplicare a unei importante hotărîri, în care un viciu de formă a creat litigii dificil de rezolvat. Mai grav însă este faptul că majoritatea formațiilor din eșalonul divizionar secund, speculînd la maximum insuficiențele de fond ale hotărîrii în cauză, o eludează pur și simplu, convertind în farsă ideea lăudabilă a promovării tineretului în fotbalul de performanță. Din lista destul de numeroasă a echipelor care introduc de formă un junior pe teren, pentru a-i scoate „accidentat" după nici o repriză și a-l înlocui cu un jucător virstnic în toată regula, am reținut în mod deosebit două exemple. Amîndouă din cadrul aceleiași întîlniri, disputată duminica aceasta la Brașov. Este vorba de **Toth** (Gaz metan Mediaș), schimbat în minutul 27 și **Moisa** (Carpați Brașov), înlocuit patru minute mai tîrziu. Amîndoi juniori, foarte talentați și pînă în momentul scoaterii lor din teren, destul de utili formațiilor proprii. Amîndoi însă introduși în echipă pentru îndeplinirea unei formalități regulamentare, cu prețul însă a primejduirii stării lor de sănătate. Pentru că atît **Toth,** cu o luxație veche coxo-femurală, cît și **Moisa,** suferind de lombago și sub tratament medical, nu trebuiau puși în situația de a risca un accident, cu urmări greu de apreciat de către unii pe care nu-i interesează nimic altceva decît rezultatul.

De bună seamă că în acest caz nu mai este vorba de simplă eludare a conținutului unei hotărîri bine intenționată. Diversitatea mijloacelor însă folosite de către unele echipe în scopul denaturării sensului acesteia atrage în mod deosebit atenția și invită pe cei în drept să ia din timp măsurile necesare.

Mihai IONESCU

Astăzi, în Giulești

RAPID — DUNĂREA GIURGIU

În această după-amiază, de la ora 15,30, pe stadionul Giulești, **Rapid** întîlnește într-un joc amical divizionara **B Dunărea Giurgiu.**

AZI, O NOUĂ ETAPĂ ÎN „CUPA ROMÂNIEI"

În competiția dotată cu **„Cupa României"** se va desfășura azi o nouă etapă. În programul întocmit de federație figurează 56 de partide între echipele calificate din etapele anterioare. Și de astă dată, divizionarele B vor evolua în deplasare în compania formațiilor de categorii inferioare.

Conform regulamentului, meciurile care se vor termina la egalitate după 90 de minute se vor prelungi cu două reprize a cîte 15 minute. Dacă egalitatea se va menține și după prelungiri, atunci se vor executa lovituri de la 11 m în condițiile prevăzute de regulament (art. 109, punctul C pînă la art. 110).

Toate jocurile vor începe la ora 14,30.

DE LA COLEGIUL CENTRAL AL ANTRENORILOR

Colegiul central al antrenorilor a luat în discuție, în ședința sa din 8 octombrie, unele abateri de la regulamentul de funcționare al antrenorilor, hotărînd următoarele:

— Antrenorii **N. Proca** (Steagul roșu), **M. Maksay** (Sp. studențesc) și **V. Florescu** (Textilistul Pitești) au fost sancționați cu un ultim avertisment;

— Antrenorul **M. Nedelcu** (S.C. Bacău — tineret) a fost sancționat cu interzicerea accesului în incinta terenului de joc pe timp de 2 ani.

De asemenea, Colegiul central al antrenorilor a aprobat propunerile Comisiei centrale de disciplină privind interzicerea accesului în incinta terenului, pînă la terminarea turului campionatului 1973—1974, antrenorilor **C. Matache** (Metalul Drobeta Tr. Severin) și **V. Grosaru** (Metrom Brașov).

A APĂRUT Nr. 385 AL REVISTEI

FOTBAL

din cuprinsul căreia vă recomandăm:

● **Prezentarea ultimului meci, cu Finlanda, al reprezentativei României din preliminariile C.M.**

● Reporterii revistei în intimitatea a două echipe divizionare A: **RAPID București** și **PETROLUL Ploiești**

● La **„Interviul săptămînii"**, un oaspete de peste hotare: TURGAY — fostul portar al reprezentativei Turciei, azi cronicar de fotbal

● Antrenorii echipelor **Crusaders, Glentoran, Fenerbahce** și **Fiorentina,** despre evoluția echipelor noastre de club în primul tur al competițiilor continentale

● MAZURKIEVICZ: **„Nu cred în victoria Braziliei la turneul final al C.M. '74!"**

● Cărțile de vizită ale formațiilor **ATLETICO Madrid** și **STANDARD Liège,** adversarele lui DINAMO BUCUREȘTI și UNIVERSITATEA CRAIOVA în turul II al Cupelor europene

dintre sute de rapoarte

ANTRENORI CARE DAU DE FURCĂ ARBITRILOR...

Citind, ieri dimineața, rapoartele observatorilor federali și foile de arbitraj, am fost surprinși întîlnind, între ele, un **raport suplimentar,** întocmit de **Mihai Tănăsescu,** președintele subcomisiei centrale de competiții și disciplină pentru Divizia C, la meciul **Sport Club Bacău — C.S.M. Reșița,** la care asistase în calitate de observator federal. Știam, pe de o parte, că asemenea rapoarte vin să releve lucruri mai grave, iar pe de altă parte partida de la Bacău, încheiată cu un succes net al gazdelor, nu părea să ofere asemenea probleme.

Și, totuși, astfel de probleme au existat, din moment ce l-au determinat pe **Mihai Tănăsescu** să redacteze un raport suplimentar. Ele au fost create nu de jucători, ci de antrenorul echipei băcăuane, **C. Rădulescu,** a cărui comportare în teren **„a stînjenit în mod vădit activitatea arbitrilor".** Observatorul federal relatează, pe larg, actele de indisciplină ale antrenorului **C. Rădulescu,** începînd cu părăsirea locului său de pe banca rezervelor, continuînd cu fuga sa pe tușă și **„dirijarea vehementă a acțiunilor ofensive ale lui Sport Club Bacău"** și sfîrșind cu **„protestele violente la deciziile arbitrului de linie A. Pilosian"** și cu cererea ca acesta să **„revină asupra unei semnalizări la o fază în care gazdele înscriseseră din poziție de ofsaid",** iar golul, în mod justificat, nu fusese validat de arbitrul de centru.

Este pentru a nu știm cîta oară cînd observatorii sau arbitrii se plîng de comportarea lui **C. Rădulescu.** Pe de altă parte, nici nu se poate vorbi de un caz izolat. Dimpotrivă, în ultimul timp, și alți antrenori au avut atitudini necorespunzătoare, ȘASE dintre ei fiind sancționați de către Colegiul central al antrenorilor. Să ajungem la concluzia că pedepsele n-au fost pe măsura abaterilor comise și că forul de resort ar trebui să treacă la măsuri mult mai drastice, ținînd seama și de rolul ce revine antrenorilor în munca educativă cu sportivii?

Trebuie să arătăm, de altfel, că și duminica aceasta corpul de arbitri și-a făcut, în general, datoria. Este adevărat că, la Timișoara, **V. Grigorescu** a avut un „fluier" mai puțin sigur, dar fiind vorba de un debut în Divizia A, el trebuie judecat ca atare. Sîntem, deci, în așteptarea viitoarelor sale evoluții. În schimb, ceilalți arbitri ai etapei se bucură de aprecieri favorabile din partea observatorilor federali, inclusiv constănțeanul **Gh. Manole,** care a condus partida de la Bacău.

Dar, iată și un „bravo!". L-am întîlnit în raportul lui **Ion Marinescu,** și el se referă la atitudinea publicului arădean care s-a manifestat cît se poate de sportiv la meciul cu **Universitatea Craiova,** pierdut de echipa locală. De altfel, spectatorii n-au avut nici un motiv de a fi supărați pe jucătorii adverși sau pe arbitru. Cel mult, puteau aduce reproșuri apărătorilor U.T.A.-ei, care au înlesnit victoria oaspeților. Notele acordate de observator sînt edificatoare: Iorgulescu 5, Birău 5, Pojoni 4, Popovici 5...

La **Petrolul,** dimpotrivă, atacul a fost compartimentul cel mai slab, **Pisău,** în special — scrie observatorul federal **Ion Voica** — **„jucînd sub cerințele Diviziei A".**

Și în etapa aceasta, arbitrii au trebuit să recurgă de multe ori la cartonașul galben pentru a face ordine în terenul de joc. Poate că ar fi timpul să se facă socoteala acestor cartonașe pentru a se vedea dacă nu este cazul ca unii jucători, avertizați și reavertizați, să stea puțin pe tușă. Fiindcă, vorba secretarului general al F.R.F. **Florea Tănăsescu,** „jucătorii s-au obișnuit cu cartonașele galbene" și, ele singure, nu mai au, deci, nici un efect...

Jack BERARIU

ACTIVISTUL SPORTIV — ORGANIZATOR DINAMIC

(Urmare din pag. 1)

tr-o activitate neobosită, să onoreze încrederea ce le-a fost acordată. Incontestabil, lîncezeala, inactivitatea, superficialitatea, lipsa de inițiativă, de spirit practic aplicativ, comoditatea, tergiversarea aplicării diverselor hotărîri și măsuri, mulțumirea cu o stare de suficiență, precum și practica așteptării de sarcini, indicații, impulsuri din partea forurilor superioare, sînt cauze esențiale care au dus la unele rezultate necorespunzătoare, încă departe de cerințele și posibilitățile existente. Din păcate, **asemenea neajunsuri sînt tolerate în mod nepermis de conducerile unor organizații sportive. Mai mult** — trebuie să o spunem deschis — **chiar în unele organe de conducere ale organizațiilor sportive mai pot fi întîlniți purtători ai metodelor rutiniere și ai unui anumit imobilism care, neîndoielnic, frînează în bună măsură dezvoltarea educației fizice și sportului la nivelul cerințelor.**

Vorbind despre sarcinile și răspunderile activistului sportiv ni se pare necesar să subliniem și necesitatea ca dorințele, intențiile, acțiunile sale să fie întotdeauna puse de acord cu posibilitățile reale, existente în fiecare loc. Nu s-a reproșat și nu se va reproșa, credem, niciodată unui activist sportiv că nu a realizat lucruri peste puterile sale. Dar, nu va fi nimeni de acord cu cei care, sub paravanul **„nu avem condiții"**, bat pasul pe loc, se învîrtesc într-un cerc îngust de preocupări sau pornesc acțiuni pe care nu le pot rezolva, ori le rezolvă formal, la un nivel inacceptabil. **Nu putem să trecem cu vederea că mai sînt și unii activiști sportivi care așteaptă totul de la „centru", fără să manifeste preocuparea cuvenită pentru valorificarea potențialului material și tehnic existent pe plan local.** Din această cauză prea puțini situează la nivelul unei preocupări majore problema de fond a desfășurării unei munci de înaltă calitate, în așa fel ca, valorificînd condițiile și posibilitățile existente, să se obțină rezultatele cele mai bune. Abordînd această problemă **remarcăm faptul că munca practică, concretă pentru îndeplinirea sarcinilor, și, în primul rînd, procesul de instruire al sportivilor se îmbunătățește încă în mică măsură; se perpetuează pe scară largă transmisia meșteșugărească a acelorași metode, diletantismul și experiența personală.** În unele locuri este prea puțin cultivată pasiunea pentru sport a celor care, avînd alte profesii, ar fi gata să-și consacre o parte din timpul liber organizării activității sportive de masă.

În munca activistului sportiv trebuie să existe pe toate planurile o unitate deplină între vorbă și faptă. Nimeni nu are nevoie de planuri frumoase, de intenții care rămîn pe hîrtie. Multe impedimente în această privință țin de modul în care se acționează pentru promovarea inițiativelor și soluțiilor. Facem această remarcă, întrucît mai sînt activiști sportivi care nu fac totul pentru a asigura succesul propriilor idei și inițiative. Ei își văd îngust responsabilitatea numai pînă la punerea acestora în discuții, ședințe, analize, includerea în planuri. Nesusținute în continuare și neaplicate deloc sau pînă la capăt, multe inițiative valoroase rămîn neeficiente. Realitatea dovedește că, **numai prin aplicarea în practică și prin obținerea rezultatelor scontate, inițiativele și acțiunile pot fi considerate încheiate.** Tocmai de aceea **activiștii sportivi sînt datori ca, după ce emit idei și soluții, să se preocupe cu perseverență pentru a le susține și a le aplica în practică pînă la faza de concretizare și materializare cu cele mai bune rezultate, în acest scop străduindu-se să angajeze toți factorii competenți, toate forurile care pot acorda sprijin.**

În momentul de față, o tot mai mare valoare o au nu ideile în sine ci ideile materializate prin acțiuni practice concrete în vederea dezvoltării educației fizice a populației, a îmbunătățirii sportului de performanță, a lărgirii bazei materiale a mișcării sportive. Aceasta constituie, în prezent, o problemă de cea mai mare însemnătate. Dar, esențialul pentru îndeplinirea acestei cerințe ni se pare a fi dăruirea și pasiunea fiecărui activist sportiv pentru sport, capacitatea de a se dedica trup și suflet în tot ceea ce face. Credem că însăși această pasiune constituie impulsul generator de inițiativă, acțiune, perfecționare dezvoltare și îmbunătățire a educației fizice și sportului în țara noastră, la nivelul exigențelor care decurg din documentele de partid.

NOI CÎȘTIGURI LA LOZ ÎN PLIC

Dintre cei mai recenți cîștigători la acest popular sistem de joc menționăm pe: Gune Ion din Pitești = autoturism DACIA 1300; Robu Iosif — Brașov = autoturism DACIA 1300; Tîgveanu Leontin — Novaci județul Gorj = autoturism DACIA 1300; Movilaru Marin — Unirea județul Ialomița = autoturism DACIA 1300; Niculescu Nicolaie — Ploiești = autoturism DACIA 1300 s.a. Nu uitați! Oriunde vă aflați jucați la LOZ ÎN PLIC, sistemul cel mai popular și la îndemîna tuturor.

NUMERELE EXTRASE LA TRAGEREA SPECIALĂ LOTO DIN 9 OCTOMBRIE 1973

Fond general de cîștiguri: 1.602.804 lei.
Extragerea I: 28 26 20 18 67 32 14 71 34
Extragerea a II-a: 70 32 59 35 16 76 21 39 57
Extragerea a III-a: 79 31 65 10 36 73
Extragerea a IV-a: 83 68 33 82 42 22
Extragerea a V-a: 38 33 37 57 86 61
Extragerea a VI-a: 16 48 8 41 65 86

Plata cîștigurilor de la această tragere pe va face astfel: în Capitală de la 22 octombrie pînă la 9 decembrie 1973. În țară de la 24 octombrie pînă la 9 decembrie 1973 inclusiv.

CÎȘTIGURILE CONCURSULUI PRONOSPORT DIN 7 OCTOMBRIE 1973

Categoria I: (13 rezultate) 1 variantă 16% a 100.000 lei.
Categoria a II-a: (12 rezultate) 14 variante 10% a 8.631 lei.
Categoria a III-a: (11 rezultate) 32,50 variante a 5.577 lei.
Report categoria I 694 lei.
Premiul de categoria I a fost obținut de Ștefănescu Dumitru din Brașov pe un buletin combinat a cărei suită de premii se ridică la valoarea totală de 149.851 lei.

Rubrică redactată de LOTO-PRONOSPORT

DE LA I.E.A.B.S.

Biletele de intrare pentru jocul de fotbal România — Finlanda, ce va avea loc duminică 14 octombrie 1973 pe stadionul „23 August", se vor pune în vînzare începînd de miine, joi 11 octombrie a.c., la casele de bilete de la Consiliul Național pentru Educație Fizică și Sport, stadioanele „23 August", Republicii, Dinamo, Giulești și de la Loto-Pronosport din str. Halelor 5. Casele de bilete funcționează între orele 8—20.

VIZITA TOVARĂȘULUI NICOLAE CEAUȘESCU ÎN MUNICIPIILE GALAȚI ȘI BRĂILA

(Urmare din pag. 1)

în uralele și ovațiile care răsună puternic, minute în șir, secretarul general al partidului, ceilalți conducători de partid și de stat se îndreaptă spre faleza Dunării, unde are loc mitingul oamenilor muncii din orașul Galați.

Pe imensul platou de pe faleza Dunării are loc o adunare festivă, prilejuită de împlinirea a 80 de ani de activitate a șantierului naval gălățean.

Se află aici zeci de mii de locuitori ai Galaților — furnaliști, oțelari, laminoriști, constructori navali, montori, textiliste, muncitori, tehnicieni, ingineri din toate întreprinderile orașului, cadre didactice, studenți, alte categorii de cetățeni.

Atmosfera de puternică însuflețire, se îngemănează în decorul elegant și festiv al clădirilor înalte, ornate cu mari eșarfe roșii și tricolore. Gălățenii au ținut să cinstească vizita secretarului general al partidului atît prin remarcabile fapte de muncă, cît și printr-o admirabilă manifestare a sentimentelor de dragoste și stimă față de conducătorul iubit al partidului și statului nostru.

Este ora 12. În ovațiile entuziaste, îndelung prelungite, sosește la tribună tovarășul Nicolae Ceaușescu împreună cu tovarășii Paul Niculescu-Mizil, Gheorghe Pană și Dumitru Popescu.

Răsună urale, se scandează din mii și mii de piepturi „Ceaușescu — P.C.R.", „Ceaușescu și poporul".

Tovarășul Nicolae Ceaușescu, ceilalți conducători de partid și de stat răspund îndelung manifestărilor entuziaste ale mulțimii.

Adunarea festivă a fost deschisă de tovarășul Constantin Dăscălescu, prim-secretar al Comitetului județean Galați al P.C.R.

În cadrul mitingului, în prezența zecilor de mii de participanți la adunare are loc solemnitatea înmînării unor înalte ordine și titluri ale Republicii Socialiste România, conferite cu prilejul aniversării a 80 de ani de activitate neîntreruptă a Șantierelor navale din Galați.

În aplauzele puternice ale mulțimii, ia cuvîntul tovarășul Nicolae Ceaușescu.

Cuvîntarea secretarului general al partidului este subliniată cu vii și îndelungi aplauze. Toți cei prezenți scandează numele conducătorului iubit al poporului, care, și cu acest prilej, a abordat probleme de o deosebită însemnătate pentru înfăptuirea politicii interne și externe a partidului și statului nostru, pentru îndeplinirea marilor obiective însuflețitoare puse în fața întregii națiuni de cel de-al X-lea Congres și de Conferința Națională ale partidului.

Adunarea festivă a luat sfîrșit. Din zecile de mii de piepturi ale celor prezenți izbucnesc din nou urale, îndelungi aplauze. În entuziasmul general, tovarășul Nicolae Ceaușescu își ia rămas bun de la cetățenii orașului.

Întreaga masă de oameni manifestă entuziast față de partid, față de secretarul său general, exprimîndu-și cu putere hotărîrea de a înfăptui neabătut politica înțeleaptă internă și externă a Partidului Comunist Român, militînd neobosit pentru făurirea societății socialiste multilateral dezvoltate în patria noastră.

Domnește o atmosferă sărbătorească. Pe fluviu, numeroase nave au arborat marele pavoaz. Sirenele salută prelung, ca un ecou, unindu-și glasurile lor, uralelor ce izbucnesc necontenit din piepturile miilor și miilor de locuitori ai orașului.

★

De la Galați, elicopterele survolează cîmpia bogată a Dunării și Siretului, îndreptîndu-se spre Brăila.

Aflînd cu bucurie că tovarășul Nicolae Ceaușescu vine din nou în mijlocul lor, brăilenii au ținut să-l întîmpine sărbătorește, să-i exprime sentimentele lor pline de dragoste și respect, să-și manifeste adeziunea deplină față de neobosita sa activitate și hotărîrea ca răspunzînd înflăcăratei sale chemări, să facă totul pentru a da viață sarcinilor amplului program elaborat de Congresul al X-lea și Conferința Națională ale partidului.

Elicopterul cu care a călătorit tovarășul Nicolae Ceaușescu, aterizează în zona de nord-est a municipiului — pe stadionul Progresul. Un mare număr de cetățeni au venit aici pentru a-l saluta pe conducătorul iubit al partidului și statului nostru, vizita sa în Brăila constituind pentru fiecare un moment de sărbătoare.

În întîmpinarea tovarășului Nicolae Ceaușescu, a celorlalți conducători de partid și de stat, se aflau tovarășul Dumitru Bălan, prim-secretar al Comitetului județean Brăila al P.C.R. și membrii Comitetului județean de partid.

În numele comuniștilor, al tuturor locuitorilor județului, tovarășului Nicolae Ceaușescu îi sînt adresate calde urări de bun venit.

Se aclamă entuziast — „Ceaușescu-P.C.R.", „Ceaușescu și poporul".

În spiritul tradiționalei ospitalități brăilene, conducătorului partidului și statului i se oferă flori, pîine și sare.

Răspunzînd invitației gazdelor, tovarășul Nicolae Ceaușescu, ceilalți oaspeți se îndreaptă spre primul obiectiv al vizitei de lucru de la Brăila — Uzina de utilaj greu „Progresul".

În încheierea vizitei, în numele întregului colectiv, directorul întreprinderii a mulțumit secretarului general al partidului pentru cinstea făcută de a se întîlni din nou cu constructorii de mașini brăileni, pentru recomandările și indicațiile date și de această dată și a exprimat hotărîrea de a îndeplini exemplar sarcinile ce-i revin în actualul cincinal, pentru înfăptuirea lui înainte de termen.

Luîndu-și rămas bun de la constructorii de mașini, urîndu-le noi succese în muncă, tovarășul Nicolae Ceaușescu, ceilalți conducători de partid și de stat se îndreaptă spre o altă unitate economică a Brăilei — Șantierul naval.

La șantierul naval vizita are loc într-un moment deosebit — lansarea la apă a celui de al 11-lea cargou de 4 500 tdw.

★

La sediul Comitetului Județean de partid, în fața unei machete a municipiului Brăila tovarășul Nicolae Ceaușescu are o discuție cu edilii orașului asupra preocupărilor pentru sistematizarea acestui important centru-port la Dunăre.

În entuziasmul general al locuitorilor Brăilei, coloana oficială străbate orașul, îndreptîndu-se spre piața Lenin, unde zeci de mii de cetățeni s-au întrunit pentru a participa la o însuflețită adunare populară.

Tovarășul Nicolae Ceaușescu este întîmpinat cu nesfîrșite urale și aclamații. Cetățenii orașului trăiesc din nou cu emoție clipele reîntîlnirii cu cel mai îndrăgit fiu al națiunii noastre, a cărui activitate neobosită, creatoare, în fruntea partidului și statului, constituie pentru întregul popor un înalt exemplu.

Se aclamă puternic „Ceaușescu-P. C. R.", „Ceaușescu — P. C. R.", „Ceaușescu și poporul", „Trăiască Partidul Comunist Român, în frunte cu secretarul său general, tovarășul Nicolae Ceaușescu".

În aplauzele și aclamațiile entuziaste ale zecilor de mii de participanți la adunarea populară a luat cuvîntul tovarășul Nicolae Ceaușescu.

Cuvîntarea secretarului general al partidului a fost subliniată în repetate rînduri de puternice aplauze și urale, ce exprimau hotărîrea nestrămutată a comuniștilor, a celorlalți oameni ai muncii de pe meleagurile brăilene, de a face totul pentru îndeplinirea înainte de termen a prevederilor actualului cincinal, pentru a spori contribuția la amplul efort pe care îl face întregul partid pentru dezvoltarea multilaterală a scumpei noastre patrii.

A ÎNCEPUT BALCANIADA DE ȘAH

BRAȘOV, 9 (prin telefon, de la corespondentul nostru). A V-a ediție a Balcaniadei de șah a fost inaugurată marți după amiază în salonul de recepții al hotelului „Sport" din Poiana Brașov. O scurtă festivitate a marcat acest moment. Prof. univ. **Ion Gudju**, președintele de onoare al Federației Române de Șah, i-a salutat pe participanți și le-a urat succes în întrecere. Tragerea la sorți a dat următoarea ordine a echipelor pe tabela de concurs: **1. Bulgaria, 2. Iugoslavia, 3. Turcia, 4. Grecia, 5. România.** În turneul balcanic feminin participă patru concurente: **1. Yilmaz Gülümser (Turcia), 2. Suzana Makai (România), 3. Vlasta Kalkbrener (Iugoslavia), 4. Eveline Troianska (Bulgaria).**

Prima rundă a Balcaniadei de șah a programat și unul dintre primele derbyuri ale competiției, întîlnirea dintre formațiile României și Iugoslaviei (fosta și actuala deținătoare a titlului), ambele aspirante la primul loc.

În primele cinci ore de joc s-au încheiat doar patru partide. La prima masă, **Gheorghiu** (cu negrele) a remizat cu **Ljuboevici**. Același rezultat a fost înregistrat și la mesele următoare, unde s-au întîlnit **Ghițescu** cu **Matulovici**, și **Marovici** cu **Ciocâltea**. După 210 minute de joc **Pavlov** a pierdut la **Vukici**. Partidele **Partos — Bukici, Minici — Ghizdavu** și **Milovanovici — Biriescu** s-au întrerupt. Înaintea reluării lor, scorul este, așadar, 2,5—1,5 în favoarea formației iugoslave (3).

În cea de-a doua întîlnire a rundei, Grecia conduce cu 2—1 în fața Turciei, patru partide fiind întrerupte.

În turneul feminin, **Troianska** a cîștigat la **Gülümser**, în timp ce partida dintre **Makai** și **Kalkbrener** a fost întreruptă.

Toate întîlnirile neterminate vor fi reluate în cursul dimineții de astăzi. După amiază se va juca runda a doua, care programează partidele **Bulgaria — Iugoslavia** și **România — Turcia**, echipa Greciei avînd zi liberă. În turneul feminin, **Gülümser** o întîlnește pe **Makai**, iar **Kalkbrener** pe **Troianska**.

Carol GRUIA

Cupa României la hochei

MIRCUREA CIUC, 9 (prin telefon, de la corespondentul nostru). După o zi de odihnă, întrecerile returului „Cupei României" la hochei au continuat marți pe patinoarul artificial din localitate.

DUNĂREA GALAȚI — TÎRNAVA ODORHEIUL SECUIESC 11—2 (5—0, 1—0, 5—2)

Echipa antrenată de Ion Tiron s-a dovedit net superioară. Gălățenii au întîlnit adversari mult mai puțin pregătiți din punct de vedere tehnic, care au acționat lent, plicticos. Au înscris: **Trăușan** (2), **Iordan** (2), **Vlad** (2), **Fodorea, Bălăneanu, Rusu, Moroșan, Lucaci**, respectiv **Tarcsy** (2). Au arbitrat bine **Fl. Gubernu** (București) și **C. Antal** (Miercurea Ciuc).

DINAMO BUCUREȘTI — I.P.G.G. 12—2 (3—0, 6—2, 3—0)

Meci fără emoții pentru dinamoviști, care au dominat copios. În acest joc studenții au lăsat impresia că se menajează pentru partidele următoare. Iată realizatorii punctelor: **Tureanu** (2), **Bandaș** (2), **G. Huțanu** (2), **Costea** (2), **Moiș** (2), **Axinte, Pană**, pentru învingători. **Chițu**, și **Dobos** pentru I.P.G.G. Au condus bine **O. Barbu** (București) și **A. Balint** (Miercurea Ciuc).

STEAUA — AGRONOMIA CLUJ 8—0 (2—0, 3—0, 3—0)

Un joc în care ambele echipe au ratat numeroase ocazii clare. Cu o apărare mult mai sigură și un atac mai eficace, militarii au învins pe merit, înscriind de opt ori din situațiile create la poarta adversă. Ei au tras și de patru ori în bară. Au marcat: **Herghelegiu** (2), **Popa** (2), **Varga, Vlad, Justinian** și **Gheorghiu**. Cuplul bucureștean **Gh. Mureșeanu** și **M Presneanu** a condus corect și autoritar.

S. C. MIERCUREA CIUC — LICEUL NR. 1 6—3 (1—1, 0—0, 5—2)

Meci dinamic, frumos, în care elevii au rezistat cu succes 40 de minute plusului de experiență și tehnică a adversarilor. Abia în ultima treime „seniorii" au reușit să se impună. Au marcat: Bașa (2), Laszlo, Antal, Gere, Gall, respectiv, Sandor (2) și Bartales.

Z. MORVAY

„TROFEUL CARPAȚI" LA HANDBAL FEMININ

(Urmare din pag. 1)

Litoșenko), nelăsîndu-le culoare de șut, fracționîndu-le permanent jocul. În atac, **Csik** a jucat superb, realizînd goluri de mare frumusețe, care au pus în inferioritate întreaga defensivă a echipei adverse.

Repriza a II-a a avut un aspect total diferit, deoarece **Toth Harsany** și colegele sale au trecut de la jocul în viteză la cel pozițional, cu atacuri lungi, cu îndelungate căutări. Enervate de această nouă tactică, handbalistele sovietice s-au lăsat surprinse primind noi goluri și au ratat exasperant de mult (inclusiv două aruncări de la 7 metri: **Turcina**). Au condus **G. Popescu** și **P. Țircu**. Cele 17 goluri au fost realizate de: **Csik** 5, **Sterbinszki** 2, **Pall** 2, **Takacs** 2, **Pacsaj** (Ungaria) și **Litoșenko** 2, **Makarec, Zaharova, Osetinskaia** (U.R.S.S.).

R. D. GERMANĂ — IUGOSLAVIA 13—13 (8—8) Reeditarea finalei C. M. din 1971, desfășurată în Olanda, a dat loc la un meci deosebit de dîrz, la o mare încleștare de forțe. Spre deosebire de partida de la Arnheim, întîlnirea din sala sportarilor din Pitești s-a încheiat la egalitate. Se poate socoti nedreptățită formația Iugoslaviei, care a condus timp de 40 de minute, avînd la un moment dat (min. 26) un avantaj de 4 goluri (9—5). Aceasta datorită unui joc mai viu, unor pătrunderi surprinzătoare pe semicerc și unei mai mari precizii în șuturile principalelor realizatoare. Campioana mondială angajată într-o spectaculoasă cursă de urmărire și-a ajuns adversara la potou, egalînd în min. 41 și luînd chiar conducerea (13—12) în min. 45. A fost un meci de mare luptă și rezultatul de egalitate confirmă că ambele echipe sînt în bună formă, capabile să concureze în competițiile de amploare la primele locuri. Au condus: **P. Radvany** și **M. Grebenișan.** Au marcat: **Torti** 4, **Parezanovici** 3, **Palaversa** 2, **Iles, Antici** 3 (Iugoslavia) respectiv, **Jancker** 3, **Braun, Gehlhof** 2, **Richter** 2, **Tietz** 3, **Kahnt, Kretzschmar** (R. D. Germană).

SPORTUL ÎN LUME

Luptătorii sovietici culeg lauri

La recentele campionate mondiale de lupte libere care s-au desfășurat la Teheran, sportivii din U.R.S.S. au avut o comportare remarcabilă. Cei 10 luptători sovietici care au luat startul au cucerit cîte o medalie, succes fără precedent realizat de reprezentanții unei singure țări în istoria marii întreceri. Iată de ce am considerat interesant să reproducem din ziarul „Sovietski Sport" părerea antrenorilor Preobrajenski și Sahmuradov, **privind succesul repurtat. Cei doi antrenori explică — în rîndurile ce urmează — cîteva din cauzele acestui succes răsunător.**

Cei mai buni luptători provin din cele mai îndepărtate colțuri ale țării. Aproape că nu există republică a U.R.S.S. în care sportul luptelor să nu cunoască o dezvoltare temeinică. De aici recrutăm — aceasta este sarcina noastră a antrenorilor — pe cei mai voloroși luptători. Firește, fiecare dintre ei are un specific aparte, care în fond nu este altceva decît o **„materie primă"** deosebit de prețioasă. Ne referim la stiluri diferite, la tehnici variate și bineînțeles, la o forță care se diferențiază de la individ la individ. Ar fi cea mai mare greșeală să schimbăm stilurile și particularitățile luptătorilor pe care-i pregătim. Noi nu căutăm decît să depistăm calitatea de bază a sportivului și să o dezvoltăm în continuare.

Așadar, componenții lotului nostru nu sînt pregătiți unilateral, după un șablon, ci individual, după particularitățile pozitive și negative pe care le au. Așadar, nu ne preocupă prea mult dezvoltarea forței — deși aceasta joacă un rol foarte important în lupte — dar convinși fiind că toți luptătorii noștri au deja această calitate, ne preocupă mai mult dezvoltarea tehnicii individuale. Ne ocupăm de diferite procedee tehnice în ce privește executarea salturilor, a prizelor în acțiunile ofensive și defensive, știut fiind cît de mult sînt acestea apreciate de arbitri în obținerea punctelor. Încercăm să învățăm elevii în a evita busculadele, „împinsul" pe saltea, „fuga" din fața acțiunilor ofensive ale adversarilor. **COMBATIVITATEA, LUPTA ACTIVĂ, ÎNVĂȚAREA ELEMENTELOR CARE DUC LA ACȚIUNI OFENSIVE** — iată preocuparea noastră principală în pregătirea sportivilor fruntași.

Opinii ale specialiștilor după ultima ediție a C.M. de lupte libere, de la Teheran

Pregătirea fizică (a nu se confunda cu forța) joacă un rol însemnat în desfășurarea luptei. Numai cine are o rezistență remarcabilă poate lupta într-un ritm susținut, rapid, folosind numeroase procedee tehnice. Despre această calitate ne-am convins o dată în plus la C.M. de la Teheran. Am amintit mai sus și despre importanța efectuării salturilor. Acum vom da un exemplu edificator. Actualul campion mondial **Tediașvili** a învățat executarea salturilor de la alt mare luptător, **Goțiridze**, și a fost un adversar de temut al cunoscutului campion olimpic și mondial, **Medved**. La J.O. de la München și anul acesta la C.E. și C.M., **Tediașvili** și-a învins într-o manieră categorică adversarii.

Cum este posibil ca Tediașvili să mai aibă astăzi rival? Răspunsul este cît se poate de simplu: el a exersat foarte bine unele acțiuni și prize, pe care adversarii lui actuali nu au reușit să le contracareze. Iată cît de important este faptul ca luptele să fie învățate și prin prisma calităților pe care le au adversarii...

În viitor ne vom strădui să-i învățăm pe tinerii noștri luptători spre acțiuni cît mai variate — din care să nu fie excluse cele specific de lupte libere (ne referim la prizele efectuate la picioare) — așa cum le-au folosit renumiții noștri luptători ai anilor '50 și '60, **Balavadze, Bestiaev, Rubașvili** și atîția alții.

TURNEE DE TENIS

BARCELONA. — Manuel Orantes l-a învins cu 6—3, 6—1 pe compatriotul său Martorell, iar Tom Okker l-a întrecut cu 8—6, 6—1 pe J. Hrebec. Alte rezultate: Phillips Moore — Brugera 6—1, 6—2; Higueras — Goven 6—4, 5—7, 6—2; Keldie — Cox 5—0 (abandon).

GUAYAQUIL. Meciul dintre echipele Ecuadorului și Uruguayului, în cadrul preliminariilor „Cupei Davis" (zona sud-americană), s-a încheiat cu scorul de 5—0 în favoarea tenismanilor din Ecuador. În ultimele două partide de simplu, Olvera l-a învins cu 6—0, 6—1, 6—1 pe Stappf, iar Ycaza a dispus cu 10—8, 6—3, 7—5 de Damiani.

FORT WORTH. — Turneul a fost cîștigat de tînărul jucător american Eddie Dibbs, învingător cu 7—5, 6—2, 6—4 în finala susținută cu compatriotul său Brian Gottfried.

CONCURSUL DE AUTOMOBILISM DE LA ZANDVOORT

La Zandvoort (Olanda) s-a desfășurat un concurs automobilistic, contînd pentru formula [illegible]

Victoria a revenit pilotului englez **Guy Edwards**, care, la volanul unei mașini „Lola", a parcurs 126,780 km în 50:01,8. L-au urmat americanii **Tony Dean** și **Steve Thompson** (ambii pe „Chevron") și **danezul** Tom Belso („Shell Sport").

În urma acestor rezultate, în clasamentul campionatului european situația este următoarea: 1. Teddy Pilette (Belgia) — 118 p; 2. Tony Dean (S.U.A.) — 111 p; 3. Brett Lunger (S.U.A.) — 95 p.

A DOUA CANDIDATĂ PENTRU J.O. DE IARNĂ 1980: LAKE PLACID

NEW YORK, 9. — Din cercuri bine informate se anunță că orașul Lake Placid (statul New York) urmează să-și depună candidatura pentru organizarea Jocurilor Olimpice de iarnă 1980. După cum se știe, Comitetul național olimpic din S.U.A. a prezentat această candidatură și la organizarea viitoarei ediții a „Olimpiadei albe", în 1976, care a fost atribuită însă orașului Innsbruck.

Aceasta ar fi a doua candidatură oficială pentru J.O. de iarnă 1980, prima aparținînd orașului canadian Vancouver. La Lake Placid au mai fost organizate Jocurile de iarnă, în anul 1932.

FIȘIER

CARLOS MONZON (ARGENTINA)

Pugilistul argentinian Carlos Monzon, care — acum cîteva zile — și-a apărat cu brio, pentru a 8-a oară, titlul de campion al lumii la „mijlocie", s-a născut la 7 august 1942 la Santa Fe. Este căsătorit și are doi copii, un băiat și o fată. Monzon a debutat la 6 februarie 1963.

După o serie de strălucite victorii care au confirmat din plin marele său talent, Monzon a atacat cu succes centura mondială deținută de italianul Nino Benvenutti. La 7 noiembrie 1970 sub cupola arenei „Palazzo dello sport" din Roma, Monzon l-a învins categoric pe Benvenutti, oprit de arbitru în rîndul 12. Foarte curajos și sigur de forțele sale, Monzon a acceptat să-i acorde revanșa lui Benvenutti tot în Europa. Argentinianul a triumfat și în a doua partidă, desfășurată la 9 mai 1971 la Monaco, scoțîndu-l din luptă pe italian în rundul 3.

Excelent luptător și „contreur" de clasă, Monzon și-a păstrat de atunci, fără întrerupere, centura cu diamante. La 25 noiembrie la Buenos Aires, „cowboyul" argentinian l-a făcut k.o. în rundul 14 pe americanul Emile Griffith, și el deținător în trecut al centurii. Apoi, la Roma, a dispus prin k.o. în rundul 5 de americanul Denny Mayer. În același an, a mai obținut victorii în fața lui Tom Bogs (Danemarca), Benny Briscoe (S.U.A.) și Roy Dale (S.U.A.). În acest an, după ce l-a învins din nou prin k.o. pe americanul Dale a cîștigat la puncte revanșa susținută în compania rezistentului veteran Emile Griffith, pentru ca, recent, la Roland Garros din Paris să obțină al doilea succes în fața șalangerului său oficial, francezul Jean Claude Bouttier.

Monzon lucrează enorm la antrenamente. El se scoală în fiecare dimineață la ora 5 pentru a efectua o lungă ședință de marș și alergare. În cursul carierei sale a susținut 94 de meciuri (81 de victorii, dintre care 46 înainte de limită, 9 meciuri nule, trei înfrîngeri și o întîlnire non combat). Campionul lumii a declarat că se va retrage la sfîrșitul acestui an. Înaintea retragerii, Monzon îl va întîlni pentru titlu pe mexicanul Jose Napoles, campion al lumii la categoria semimijlocie.

Întrebat de un ziarist ce iubește mai mult pe lume, Monzon a răspuns: „Familia mea, pe care o ador".

Fotbal meridiane

CORESPONDENȚA SPECIALĂ DIN HELSINKI

NUME VECHI ȘI NOI ÎN REPREZENTATIVA FINLANDEI CARE VA EVOLUA DUMINICĂ LA BUCUREȘTI

Campionatul Finlandei s-a încheiat recent cu victoria echipei H.J.K. Helsinki, care deși învinsă în ultima etapă a cucerit pe merit titlul în confruntarea cu celelalte 11 formații din prima ligă. Așa se explică faptul că antrenorul echipei naționale, **Olavi Laaksonen** și-a îndreptat privirile spre jucătorii echipei campioane și a selecționat pe cei mai mulți (în număr de 4) din această formație.

Echipa Finlandei se află în prezent la Tirana în vederea partidei cu Albania (n.r. de azi) din preliminariile campionatului mondial, urmînd ca duminică să evolueze la București, tot în cadrul C.M. cu echipa României. Jucătorii naționalei finlandeze sînt pentru spectatorii români — în linii generale, cunoscuți. Printre aceștia se află fundașii **Ranta, Saviomaa**, mijlocașii **Toivola** și **Suomalainen**, înaintașii **Suhonen** și **Paatelainen**. Nume noi? Da, există și din acestea. Este vorba de mijlocașul **Paavolainen** de la K.P.V. Kokkola — a doua clasată în campionat — unul dintre cei mai mari tehnicieni pe care i-a avut vreodată Finlanda. Paavelainen, în vîrstă de 22 de ani, este urmărit de Laaksonen de cîțiva ani, fiind considerat un jucător de mare viitor. Dacă constituția sa fizică ar fi fost corespunzătoare, el ar fi fost selecționat de mult în prima reprezentativă. Abia acum a considerat antrenorul, că Paavelainen poate face față eforturilor și cerințelor unui jucător internațional, motiv pentru care îl va folosi la Tirana și București. Un alt titular cu care finlandezii se vor prezenta la București este extrema dreaptă **Henry Bergstroem**, în vîrstă de 23 de ani, golgeterul echipei din Vaasa, care are la activ 12 goluri marcate în campionat.

Înainte de plecarea lotului la Tirana, Olavi Laaksonen a declarat că, în ultimele meciuri din preliminariile C.M., băieții săi vor juca ofensiv, deși așezarea pe teren 4—3—3 prevăzută pentru aceste întîlniri denotă o oarecare prudență. Dar, să nu uităm, că unul dintre mijlocași, **Toivola**, este de fapt înaintaș...

Iată formația probabilă care va fi utilizată miercuri (n. r. azi) după amiază în partida cu Albania:

Alaja (H.J.K. Helsinki) **Virkkunen** (O.T.P. Oulu), **Makinen** (V.P.S. Vaasa), **Saivomaa** (Lahti 69), **Ranta** (Haka Valkeakoski) — **Paavolainen** (K.P.V. Kokkola) **Suomalainen** (K.P.T. Kuopio), **Toivola** (H.J.K. Helsinki) — **Bergstroem** (V.P.S. Vaasa), **Suhonen** (H.J.K. Helsinki), **Paatelainen** (Haka Valkeakoski). Rezerve: portar — **Holli** (Reipas Lahti), fundași și mijlocași — **Forsell** (H.J.K. Helsinki), **Kallio** (K.P.V. Kokkola), **Rajantie** (M.P. Mikkeli) și înaintaș — **Manninen** (S.S.T. Pori).

VOITO SULANDER
Helsingin Sanomat

Luptă în careul finlandez... Radu Nunweiller (în tricou alb) este deposedat de balon de un apărător. Fază din meciul Finlanda — România (1—1), desfășurat anul trecut la Helsinki

TELEX • TELEX • TELEX • TELEX

Fostul campion mondial de box la categoria grea, Cassius Clay, urmează să evolueze la 3 noiembrie la Tokio. El îl va întîlni, într-un meci demonstrativ, pe compatriotul său Tony Doyle. În prezent, Clay se află la Djakarta, unde își continuă antrenamentele în vederea meciului pe care-l va susține aici, la 20 octombrie, în compania olandezului Rudi Lubbers.

■

Celebrul ciclist belgian Eddy Merckx a obținut o nouă victorie în Elveția. El a cîștigat „omniul" internațional desfășurat în localitatea Diessenhofen. Merckx a terminat învingător în cursa contracronometru pe distanța de 800 m, realizînd 1:14,80 și s-a clasat pe primul loc în proba de eliminare, învingîndu-l în finală pe italianul Felice Gimondi.

■

Cursa ciclistă internațională (pentru amatori) de la Lausanne a fost cîștigată de rutierul austriac Wolfgang Steinmayr, cronometrat pe distanța de 5,510 km cu timpul de 11:38. Pe locurile următoare s-au clasat elvețienii Xavier Kurmann — la 25 sec., Albert Knobel — la 40 sec. și francezul Jacques Michaud — la 46 sec.

După 120 de ore de întreceri, în Cursa ciclistă de șase zile, care se desfășoară pe velodromul acoperit din Berlinul occidental, pe primul loc a trecut cuplul vest-german Schulze — Renz cu 145 p. Foștii lideri, belgianul Sercu și vest-germanul Fritz, se află pe locul secund cu 133 p, urmați, la rîndul lor, de perechile Kemper (R.F. Germania) — Gilmore (Australia) — 89 p. și Duyndam — De Wit (Olanda) — 67 p.

■

Cunoscutul automobilist francez Jean-Pierre Beltoise a fost chemat în judecată de organele de circulație ale orașului Nevers. În timp ce se afla pe șoseaua Magny — Cours, el a rulat cu o viteză de peste 187 km la oră. În urma unui control-radar, lui Beltoise i s-au făcut acte de contravenient al legii circulației, deoarece pe această porțiune viteza maximă regulamentară era de 110 km la oră. Beltoise a fost amendat cu 600 de franci.

■

Turul ciclist al Emiliei a fost cîștigat la această ediție de cunoscutul campion italian Franco Bitossi. El a parcurs 222 km în 5h19:30 (medie orară 41,690 km). Bitossi a dispus la sprintul final de Marcelor Bergamo (Italia) și de Lasa (Spania).

■

Pe hipodromul parizian Longchamps s-a disputat „Marele Premiu al Arcului de Triumf", probă rezervată cailor pur sînge, un campionat mondial neoficial al alergătorilor de galop. Victoria a revenit calului „Rheingold", aparținînd grajdurilor engleze, care a fost condus de celebrul jocheu Lester Piggott. Marele favorit „Allez France" a sosit pe locul doi, urmat la o lungime de „Hart to Beat". Cursa s-a desfășurat pe distanța de 2 400 m. La start au fost prezenți 27 de cai.

■

După disputarea a 5 runde, în campionatul unional masculin de șah, care se desfășoară la Moscova, pe primul loc în clasament a trecut Rașkovski cu 3½ puncte. Pe locul doi se află fostul campion mondial Boris Spasski, cu 3 p și o partidă întreruptă. În singura partidă decisă a rundei a 5-a, Rașkovski a cîștigat la Beliavski. S-au încheiat remiză cinci partide: Karpov — Tal, Tukmakov — Petrosian, Keres — Korcinoi, Gheller — Kuzmin și Smîslov — Sveșnikov. Spasski a întrerupt cu Averkin.

CAMPIONATE... CAMPIONATE...

SPANIA (etapa a 6-a): Murcia — Gijon 2—1; Atletico Bilbao — Granada 1—0; Saragossa — Castellon 3—2; Malaga — Real Sociedad 2—0; Oviedo — Espanol Barcelona 1—0; Atletico Madrid — Celta Vigo 2—0, Valencia — Santander 5—2; Las Palmas — Elche 3—1; CF Barcelona — Real Madrid 0—0.

Clasament: 1. **Atletico Madrid** — 8 p; 2. **Valencia** — 8 p; 3. **Granada** — 7 p.

OLANDA (etapa a 8-a): PSV Eindhoven — FC Utrecht 5—0; Ajax Amsterdam — Haarlem 5—0; MVV Maastricht — AZ '67 ALK — MAAR 1—1; Graafschap — Feyenoord Rotterdam 5—7 (!); Sparta Rotterdam — NAC Breda 2—2; Telstar — FC Twente 0—0; FC den Haag — NEC Nijmegen 1—0; Roda — FC Amsterdam 0—0; GO Ahead Deventer — F.C. Groningen 5—0.

Clasament: 1. **Ajax** — 13 p; 2. **Feyenoord** — 13 p; 3. **F.C. Amsterdam** — 11 p.

UNGARIA (etapa a 8-a): Ferencvaros — Pecs 0—0; Dorog — Videoton 2—0; Ujpesti Dozsa — Zalaegerszeg 4—1; Haladas — Csepel 2—1; Tatabanya — Vasas 3—0; Salgotarjan — Honved 3—0; Gyori Eto — MTK 3—1; Szeged — Egyetertes 1—1.

Clasament: 1. **Ujpesti Dozsa** — 14 p; 2. **Györi Eto** — 12 p; 3. **Tatabanya** — 11 p.

AUSTRIA (etapa a 10-a): Simmering — Voest Linz 0—3; Lask — Austria Klagenfurt 2—2; Austria Salzburg — FC Vienna 3—0; Rapid Viena — Wacker Innsbruck 0—0; Alpine Donawitz — Austria Viena 0—2; Voralberg — Sturm Durisol 3—0; Radentheim — Wiener Sport Club 1—1; GAK — Eisenstadt 1—2.

Clasament: 1. **Voest Linz** — 16 p; 2. **Sturm** — 15 p; 3. **Wacker Innsbruck** — 13 p.

FRANȚA (etapa a 10-a): Nimes — St. Etienne 1—2; Lens — Bastia 3—1; Lyon — Marsilia 2—2; Nisa — Angers 4—0; Nancy — Nantes 1—0; Sochaux — Reims 1—2; Bordeaux — Strasbourg 2—2; Rennes — Metz 1—0; Troyes — FC Paris 4—1; Sedan — Monaco 0—2.

Clasament: 1. **Lens** — 19 p; 2. **Nimes** — 17 p; 3. **St. Etienne** — 17 p.

Noi teste în această săptămînă pentru antrenorul H. Schön

R. F. GERMANIA ÎNTÎLNEȘTE AUSTRIA ȘI FRANȚA

În afară de meciul oficial de azi, de la Tirana (Albania — Finlanda), la Hanovra se întîlnesc într-o partidă amicală selecționatele R.F. Germania și Austria. Întîlnirea se anunță interesantă, chiar dacă are caracterul unei verificări. Helmut Schön încearcă o nouă formulă de echipă, cu cîțiva jucători tineri, care s-au evidențiat în campionat și în acest scop a renunțat, pentru partida de azi, la portarul Maier și fundașul central Schwarzenbeck. Pe de altă parte, echipa Austriei dorește să „spele rușinea" acelui 0—7 suferit recent din partea Angliei.

Este interesant de arătat că din 1964 de cînd Schön i-a succedat lui Sepp Herberger la cîrma reprezentativei vest-germane, echipa condusă de el a susținut 85 de meciuri din care 65 s-au încheiat cu victorii, 16 la egalitate și 14 au însemnat înfrîngeri. Mai interesantă decît această statistică de palmares, este tendința continuă de întinerire a echipei, de care este preocupat antrenorul. În cei 9 ani de cînd conduce echipa națională vest-germană, Helmut Schön a încercat 86 de jucători, în 85 de partide. Printre aceștia se află **Beckenbauer** (1964), **Netzer, Höttges** (1965), **Gerd Müller, Grabowski, Held** (1966), **Heynckes, Löhr, Vogts** (1967), **Wimmer, Volkert** (1968), **Brenninger** (1969), **Flohe** (1970), **Breitner** (1971), **Kremers, Hoeness** (1972), **Kappellmann, Cullmann** și **Wender** (1973).

Marea majoritate a jucătorilor din această lungă listă fac parte astăzi din lotul pe care Schön îl pregătește pentru „mondiale". În meciul de azi, cu **Austria** nu apar Maier și Schwarzenbeck. În cel cu **Franța**, de sîmbătă vor lipsi, probabil, alții. Este rotația jucătorilor pe care o folosește Helmut Schön, în mod obișnuit, pentru a se opri asupra celor mai buni și a celor mai în formă.

Redacția și administrația: București, str. Vasile Conta nr. 16; telefoane: centrală 11.10.05, secția corespondenți 11.51.09, interurban 72 și 286; telex: sportrom buc. 180, Tiparul „I. P. „Informația", București 40,368

Biblioteca municipală Tîrgu-Mureș

PROLETARI DIN TOATE ȚĂRILE, UNIȚI-VĂ!

Sportul

ZIAR AL CONSILIULUI NAȚIONAL PENTRU EDUCAȚIE FIZICĂ ȘI SPORT

ANUL XXIX — Nr. 7 560 | 4 PAGINI 30 BANI | Joi 11 octombrie 1973

„Trofeul Carpați" la handbal feminin

O SPLENDIDĂ VICTORIE: ROMÂNIA — UNGARIA 12-8

PITEȘTI, 10 (prin telefon). A doua reuniune a celei de a XIV-a ediții a „Trofeului Carpați" la handbal feminin, desfășurată miercuri seara în Sala sporturilor, în tribunele căreia au luat loc peste 2 000 de entuziaști spectatori, ne-a adus satisfacția unei victorii de prestigiu a primei reprezentative a României în întîlnirea cu redutabila formație a Ungariei, clasată pe locul III la ultima ediție a C.M.

ROMÂNIA I — UNGARIA 12—8 (7—5). Partida a început într-un tempo accelerat, ambele echipe dezvăluindu-și încă din primele minute atît intențiile, cît și capacitatea sporită de luptă. În min. 1 înscrie **Arghir**, iar în min. 2 egalează **Sterbinszky**. După ce **Doina Furcoi** ratează o aruncare de la 7 m (min. 6), **Takacs** aduce conducerea formației maghiare, dar **Șos** restabilește egalitatea. Prin golul marcat de **Sterbinszky** (min. 10) echipa Ungariei își asigură pentru ultima oară în această partidă conducerea. De acum și pînă la sfîrșitul acestei îndîrjite întîlniri o singură echipă a condus „ostilitățile" : cea a României ! Fetele noastre realizează un joc de mare spectacol și „tripleta" **Cojocaru-Arghir-Oancea** pune în pericol poarta apărată de **Berszenyi**.

În min. 18 antrenorul **Bodog Török** înlocuiește portarul cu Kezi Laszlo. În apărare, echipa României utilizează sistemul 5+1 (în față se afla **Doina Cojocaru**) și are în **Lidia Stan** un apărător de buturi în formă excelentă. Textilista din Buhuși le scoate pur și simplu din mînă pe **Toth Harszanyi, Csik, Takacs** et comp... Cîteva neatenții fac ca în finalul reprizei avansul echipei noastre să scadă la două puncte. În partea a doua a întîlnirii, pînă în min. 45, echipa română acționează fără repros, deși suportă handicapul eliminării **Irenei Oancea** pentru două minute (min. 28) și pentru 5 minute (min. 37). Se realizează faze de mare spectacol, care atestă potențialul tehnico-tactic și fizic superior al reprezentativei României. Deși am asistat la o crîncenă dispută, partida s-a ridicat la nivelul celor mai ridicate exigențe, victoria echipei noastre fiind clară, categorică. Un sincer bravo fetelor și antrenorului lor prof. **Constantin Popescu**, pentru această superbă victorie. Au marcat : **Arghir** (5), **Cojocaru** (4), **Șos** (2) și **Furcoi** pentru România, **Toth Harszanyi** (3), **Sterbinszky** (2), **Takacs, Csik** și **Tomann** pentru Ungaria. Au arbitrat **Jerzi Passon** și **Zdzislav Jeziorny** (Polonia).

U.R.S.S. — IUGOSLAVIA 10—8 (6—4). Într-o senzațională revenire de formă, echipa U.R.S.S., surclasată mărți de formația Ungariei, a reușit de această dată să întreacă redutabila reprezentativă a Iugoslaviei. A fost un meci dur, de mare tensiune, în care echipa U.R.S.S. a condus cu 3—1 (min. 10), 7—4 (min. 27) și a cîștigat cu

Hristache NAUM

(Continuare în pag. a 4-a)

PROGRAMUL DE AZI

ora 17,10 :	ROMÂNIA II	—	UNGARIA
ora 18,20 :	U.R.S.S.	—	R. D. GERMANĂ
ora 19,30 :	ROMÂNIA I	—	IUGOSLAVIA

CLASAMENTUL

1. România I	2	2	0	0	30—19	4
2. R.D. Germană	2	1	1	0	23—18	3
3. Ungaria	2	1	0	1	20—17	2
4. U.R.S.S.	2	1	0	1	15—20	2
5. Iugoslavia	2	0	1	1	21—23	1
6. România II	2	0	0	2	16—28	0

Secvență din partida Ungaria — U.R.S.S., desfășurată în prima zi a turneului și încheiată cu o victorie surprinzătoare a reprezentativei maghiare. Atac la poarta echipei sovietice Foto : Ion MIHĂICA

Agenda activităților sportive de masă

PITEȘTI : DESCHIDEREA ANULUI SPORTIV ȘCOLAR

Pe stadionul de atletism din parcul Argeș a avut loc deschiderea festivă a noului an sportiv școlar. În prezența conducătorilor organelor locale de partid și de stat ale municipiului, peste 6 000 de elevi din școlile generale și liceele din oraș au defilat prin fața tribunelor, după care s-a desfășurat crosul elevilor. Au cîștigat, la fete, **Delia Dumitrache** (Lic. Zinca Golescu), **Wilhelmina Gugu** și **Nicolița Ciucă** (ambele Șc. prof. M.I.U.), iar la băieți, **O. Opătici, F. Stancu** (ambii Șc. prof. C.F.R.) și **V. Manole** (Grup școlar M.C.I.)

I. FEȚEANU — coresp. jud.

„CUPA SPERANȚELOR" LA FOTBAL

Pentru depistarea viitorilor jucători ai sportului cu balonul rotund și în scopul angrenării cît mai multor copii și elevi în practicarea fotbalului, Comitetul municipal U.T.C. Sibiu, în colaborare cu comisia județeană de resort a C.J.E.F.S., a inițiat **„Cupa speranțelor"**.

Inițiativa a trezit un viu interes printre elevii școlilor generale, profesionale și ai liceelor din municipiul Sibiu. Pînă acum s-au înscris în competiție 10 echipe, dar, după cum ne-au confirmat organizatorii, numărul acestora va fi cu mult mai mare deoarece reprezentativele a încă 15 unități de învățămînt și-au exprimat dorința de a participa.

S-au disputat și cîteva întîlniri, cea dintre **Liceul nr. 2** și **Liceul Agricol** (0—1) bucurîndu-se de asistența a numeroși spectatori. A fost un meci plăcut, fotbaliștii ambelor echipe demonstrînd destul de multe cunoștințe tehnice. Alte rezultate : **Șc. prof. M.I.U. — Liceul Octavian Goga** 1—2 ; **Liceul Energetic — Grup școlar tehnic profesional** 4—1.

Ilie IONESCU — coresp. jud.

REPORTERII NOȘTRI ÎN ȚARĂ

O DUMINICĂ SĂTMĂREANĂ FĂRĂ FOTBAL

„Dar, cum vine asta ?" — vor întreba imediat fidelii fotbalului din Satu Mare. *„Este adevărat că purtătoarea marilor noastre speranțe, Olimpia, a evoluat duminică la Oradea, dar cealaltă divizionară a noastră, Someșul, a jucat acasă... Oare Divizia C nu înseamnă pentru dv. fotbal ?"*.

Ei bine, tuturor o să le răspundem de la început că noi considerăm marele detașament divizionar C menit să propage și să lanseze fotbalul și tinerii jucători talentați, iar sutelor de pasionați ai balonului rotund din Satu Mare care și-au însoțit favoriții la Oradea (unde au și savurat victoria și postura de lider a Olimpiei sătmărene) le vom spune în spre final de ce, în pofida meciului de pe stadionul Municipal, fotbalul n-a fost prezent duminică la Satu Mare.

Pînă atunci, însă, să începem această cronică a sfîrșitului de săptămînă sportivă cu o întrecere disputată sîmbătă după-amiază și duminică dimineață. *O întrecere inedită, într-o disciplină fără multe concursuri, dar cu un grup de tineri practicanți care alcătuiesc o mică familie de pasionați : slalomul nautic.* I-am văzut la Someș, lîngă pod, coborîndu-și semeț ambarcațiunile peste digul înălțat suplimentar, atunci în mai '70, în calea Someșului devenit furios peste noapte. Le-am văzut pe fete zăbovind în fața oglinzii retrovizoare a microbuzelor staționate pe chei — cabine portabile — pentru a intra cît mai cochete în concurs. Era acolo un grup de entuziaști care saluta cu urale și îmbrățișări fiecare apariție pentru că se cunosc bine unul pe altul, se respectă, sînt prieteni, chiar dacă pe firul apei, în șerpuirea ambarcațiunilor printre porți, sînt rivali. Sînt cam aceiași de cîțiva ani, din Arad, Timișoara, Orșova, Tg. Mureș, Satu Mare. Și în fiecare toamnă vin la Satu Mare, chemați acum de A. S. Olimpia. *În această duminică de august, în plin octombrie, entuziasmul lor, plăcerea lor nedisimulată de a face sport, de a petrece ore frumoase în mijlocul naturii (pentru ei, în acele ore, Someșul cel leneș nu părea a trece prin mijlocul orașului...) erau molipsitoare și nu puțini erau trecătorii care zăboveau în preajma lor, umplind podul cu atmosfera publicului de concurs. Am simțit acolo un microclimat autentic al exercițiului fizic și sportului, nepoluat de interese meschine.*

Pentru a nu părăsi prea repede aceste teritoriu, atît de drag nouă, am poposit, de pe malul Someșului, în curtea Liceului Mihai Eminescu, unde echipele de fete și băieți ale Școlii sportive din localitate își susțineau partidele din divizia națională a școlarilor și juniorilor. Fetele evoluau în deschidere, în compania colegelor lor din Deva, sub bagheta sonoră a prof. *Gabriela Both* și încurajările părinților. Net superioare, fetele pregăteau atmosfera destinsă în care urmau băieții (antrenați de prof. *Günther Mahler*), vicecampioni

Paul SLĂVESCU

(Continuare în pag. a 3-a)

„Cupa României" la hochei pe gheață

REZULTATE NORMALE ÎNAINTEA JOCURILOR DECISIVE

MIERCUREA CIUC, 10 (prin telefon). Ultima etapă dinaintea jocurilor decisive ale returului **„Cupei României"** la hochei pe gheață nu a furnizat, așa după cum era de așteptat, elemente suculente pentru cronicarul care a urmărit cele patru meciuri disputate miercuri, pe patinoarul artificial din localitate. Cu excepția partidei din deschidere a cuplajului de după amiază, în care hocheiștii de la Dunărea Galați au suportat asaltul tinerilor de la Liceul nr. 1 Miercurea Ciuc, în rest formațiile favorite au cîștigat, uneori, fiind obligate să facă eforturi mai mari decît ar fi fost de bănuit, așa cum s-au întîmplat lucrurile în meciul dintre Sport Club Miercurea Ciuc și Tîrnava Odorhei.

STEAUA — I.P.G.G. 17—0 (7—0, 8—0, 2—0). Hocheiștii de la Steaua au confirmat pronosticurile și, în afară de aceasta, au manifestat spre deosebire de prima parte a întrecerii și o carecare îmbunătățire a eficacității. În afara faptului că am putut remarca la echipa învingătoare prezența tînărului portar **Trandafir** (folosit în ultima parte a meciului) în rest jocul a avut un sens unic, rămînîndu-ne doar sarcina de a specifica autorii golurilor : **Herghelegiu** (3), **Ioniță** (3), **Kemenessy** (2), **Popa** (2), **Nistor** (2), **Szabo, Bucur, Gheorghiu, Vlad** și **Justinian**. Au arbitrat **Gh. Mihoc** și **A. Balint**.

S.C. MIERCUREA CIUC — TÎRNAVA ODORHEI 10—3 (7—0, 3—3, 0—0). Istoria acestei diferențe de scor s-a înscris în prima repriză a întîlnirii, cînd jucătorii din Odorhei, reținuți și fără decizie în apărare, au primit mult mai ușor decît ar fi fost normal o suită de goluri parabile. Cînd soarta meciului era pecetluită, ei au ieșit mai curajos la atac și au pus probleme viguroasei formații din Miercurea Ciuc care, pînă la urmă, a fost obligată să lupte cu un adversar surprinzător de activ. Acest fapt a dat o notă interesantă partidei, din păcate însă, numai în cea de a doua și a treia repriză. Au marcat : **Mikloș** (2), **Ballo** (2), **Gall, Papp, Jere, Both, Solyom, Laszlo** — S.C. Miercurea Ciuc, **Vass** (2) și **Vereș** — Tîrnava. Arbitri : **Gh. Mureșan** și **Fr. Sprencz**.

DUNĂREA GALAȚI — LIC. 1 M. CIUC 4—0 (1—0, 2—0, 1—0). Marcați vizibil de efortul pe care l-au depus în partida din etapa anterioară, elevii din Miercurea Ciuc n-au putut face față experienței și superiorității tactice ale gălățenilor. Aceștia din urmă, deși au ratat numeroase ocazii, au încheiat victorioși o partidă agreabilă. Au marcat : **Boldescu, Iordan, Moroșan** și **Trăușan. Au condus: O. Barbu** și **M. Presneanu.**

DINAMO — AGRONOMIA 10—2 (3—1, 3—0, 4—1).

Călin ANTONESCU

LANȚ DE ERORI LA BAZA DE PERFORMANȚĂ A VOLEIULUI

● Oglinda rezultatelor nu este de loc strîmbă ● Consecințe ale dezorganizării ● Măsuri urgente pentru îmbunătățirea muncii la nivelul juniorilor !

„Oglinda" în fața căreia au apărut anul acesta, în mai multe rînduri, tinerii noștri voleibaliști și voleibaliste pare să fi fost, după unii, oarecum strîmbă, redîndu-ne deformată imaginea voleiului românesc prezent și de perspectivă apropiată. E drept că nu întotdeauna competițiile internaționale sînt „oglinzi" perfecte și că îi privează adesea de satisfacția succesului chiar și pe sportivi de mare clasă. Dar de la aceste stări de excepție voleiul nostru a făcut, în ultimul timp, o permanentă excepție în ce privește „clasa" și o imuabilă regulă în privința rezultatelor.

În legătură cu situațiile insolite în care s-au găsit echipele noastre — și de fete, și de băieți — s-au ridicat destule voci contradictorii ; cele mai multe alarmate, altele înculpînd cu seninătate „oglinzile" și încercînd să mai dreagă puțin imaginile. Ne-am văzut obligați să ocupăm rîndurile din spate (al zecelea la fete și al optulea la băieți) al ierarhiei în „Turneul Prietenia" — par să spună anumite persoane — pentru că ne-am îmbrăcat în haine prea strîmte ; n-am reușit să ajungem în prim-planul Balcaniadei, pentru că nu am trimis acolo cele mai reprezentative valori ; nici la campionatele europene n-am apucat fotoliile din față pentru că „ne-au păcălit" alții și fiindcă iarăși nu am putut să ducem acolo, în Olanda, reprezentativele cele mai dichisite. În oricîte chipuri am încerca, însă, să modelăm imaginea voleiului nostru la nivelul juniorilor, ea nu poate să ne amăgească. Oglinda cu rezultate, despre care vorbeam nu deformează nimic !

Că există o generație de fete, în care se găsesc cîteva vîrfuri cu aptitudini și cu șansă de a urni puțin angrenajul de cîtva timp împotmolit al voleiului feminin, este adevărat. Dar că ea nu este pregătită la nivelul exigențelor internaționale, că regimul ce i s-a impus a conținut o suită de erori și că, drept urmare, nu a dat roadele promise, sînt alte adevăruri curate, rezultînd clar din locul obținut în ierarhia continentală ; **că în urma acestei generații este o penurie de valori bătătoare la ochi, a dovedit-o cu prisosință eșalonul de fete mai tinere** — speranțele, **trimise la „Turneul Prietenia"**, de unde s-au întors numai cu înfrîngeri ; **că băieții aleși pentru lot nu vădesc posibilități de a atinge „clasa" internațională, stau mărturie de nctăgăduit locurile al optulea** (din 8 echipe) la „Turneul Prietenia", **al zecelea la C.E. și penultimul la Balcaniadă, dublele înfrîngeri oficiale din partea voleibaliștilor greci și iugoslavi,** care altădată nici nu visau să se poată compara cu noi.

Invocarea de către cei ce ne tălmăcesc rezultatele a absenței unor jucători, considerați mai valoroși, nu ni se pare justificată pe deplin. Pentru că nici cei cinci sportivi (P. Ionescu, D. Ionescu, Țigăeru, Terbea și Iuhasz), amintiți în interviul pe care l-am solicitat recent antrenorului federal N. Tărchilă, nu ar fi dus — după părerea noastră — la o radicală schimbare a „performanței" de la C.E. Pe de altă parte, nu ni se pare firesc **ca un sport cu atît de mulți practicanți să nu poată alinia o selecționată de tineret la nivelul pretențiilor, chiar dacă 4—5 dintre cei buni devin la un moment dat inutilizabili.** Dintotdeauna au existat voleibaliști care au urmat cursurile unor școli, care au dat examene de bacalaureat și de admitere, așa că scuzele cu asemenea argumente nu-și au rostul.

Cum s-a ajuns — de la medaliile cucerite atît de fete cît și de băieți la precedentele lor prezențe la campionatele europene de juniori — la locurile periferice ocupate în acest an de echipele române ? **Răspunsul nu trebuie căutat în nici un caz** (și) **în situații de conjunctură, ci numai în defectuoasa organizare a întregii activități voleibalistice și cu deosebire a bazei sale de performanță, mai anemică și mai săracă în elemente valoroase ca oricînd. Dacă la competiția centrală a anului** — campionatele europene — rezervată acestui eșalon, **mănunchiul de fete cotate drept valori autentice n-a putut să-și realizeze nici pe departe obiectivul propus** (și nu în mod exagerat propus !), **este pentru că aceste fete au fost supuse unei pregătiri insuficiente, sporadice și anapoda, este pentru că au fost trambalate fără noimă între diverse loturi, neizbutindu-se punerea acestora la punct tocmai pentru competiția lor, este**

Aurelian BREBEANU

(Continuare în pag. a 2-a)

ANTRENAMENTUL LOTULUI REPREZENTATIV DE FOTBAL

La o centrare de pe aripa stîngă, portarul divizionarei B Autobuzul boxează balonul, în careul mic, din fața lui Pantea, *care parcă se ferește de minge.* Foto : V. BAGEAC

Stadionul „23 August", locul de desfășurare, duminică, a meciului România — Finlanda, a găzduit ieri după-amiază antrenamentul selecționabililor, un joc de două reprize a 45 min. cu divizionara B, Autobuzul.

În prima repriză, antrenorii **Valentin Stănescu** și **Robert Cosmoc** au trimis în teren următorul „11" : **Iordache — Sătmăreanu, Antonescu, Sameș, Deleanu — Dembrovschi, Dumitru, Dinu — Pantea, Dumitrache, Marcu.**

A fost o perioadă mai puțin reușită, nu atît sub aspectul cantitativ al dinamicii de joc, cît mai ales, sub cel al calității mișcării în teren, selecționabilii sincronizîndu-și rareori intențiile în apropierea și în interiorul careului advers ; deși mijlocul echipei, **Dembrovschi Dumitru** și **Dinu**, a încercat, deseori, infiltrări în linia întîi pentru combinații cu vîrfurile. Nu-i mai puțin adevărat faptul că atunci cînd pasele decisive sau „un-doi"-urile au reușit, a lăsat de dorit finalizarea, **Dumitrache, Dinu, Dembrovschi** șutînd imprecis, de la cîțiva metri de poarta apărată, în această repriză, de **Răducanu**. În cîteva rînduri, și centrările aripilor, mai ales acelea ale lui Marcu, au fost fără adresă.

După pauză, **Răducanu** și-a luat locul în poarta lotului reprezentativ, iar **Niculescu, Beldeanu, Dudu Georgescu** și **M. Sandu** i-au schimbat pe **Sătmăreanu, Dumitru, Dembrovschi** și **Dumitrache**, așa încît, acum, echipa a fost următoarea : **Răducanu — Niculescu, Antonescu, Sameș, Deleanu — Beldeanu, Dinu — Pantea, Dudu Georgescu, M. Sandu, Marcu.**

De la 1—4—3—3, o trecere, deci, la 1—4—2—4, o formulă mai de... atac prin prezența a două vîrfuri centrale, oameni de gol, **Dudu Georgescu** și **M. Sandu.**

Noii introduși, manifestînd ceva mai multă poftă de joc, au mai înviorat acțiunile ofensive ale selecționabililor care, după aproape un sfert de oră de la reluare, au reușit cîteva combinații mai închegate, trei dintre ele încheiate cu goluri. A înscris, mai întîi, **M. Sandu** (min. 57), apoi **Marcu** (infiltrat, frontal) a mărjorat scorul (min 75), pentru ca tot **M. Sandu** (min. 83) să-l fixeze la 3—0, printr-un șut puternic, determinîndu-l pe Valentin Stănescu să se gîndească la o eventuală folosire a înaintașului de la Sportul studențesc pentru jocul de duminică. În acest sens, se pare că la verificarea de astăzi a lotului reprezentativ, antrenorii **Valentin Stănescu** și **Robert Cosmoc** vor începe jocul-școală, cu Dumitrache și M. Sandu în rolurile de atacanți centrali.

G. NICOLAESCU

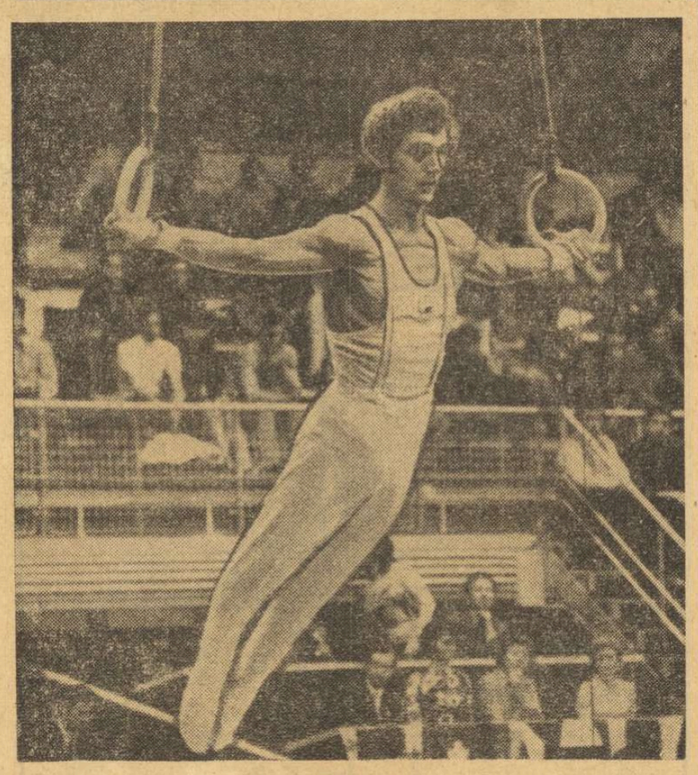

PENTRU PRIMA OARĂ ÎN ISTORIA ÎNTRECERILOR

GIMNAȘTI DIN CINCI ȚĂRI LA BALCANIADĂ

Campionatele balcanice de gimnastică, instituite în anul 1969, se află acum la cea de-a V-a ediție. Cinstea de a fi gazdă, în acest an, a acestei tradiționale și frumoase întreceri revine orașului Sf. Gheorghe, unde noua și moderna sală de sport este gata pregătită să-i primească pe solii gimnasticii din Balcani. De mai multă vreme, activiștii federației noastre de specialitate, membri ai comisiei de organizare, cu largul sprijin al organelor locale de partid și de stat, au desfășurat o amplă și minuțioasă activitate de pregătire, astfel ca mîine, la ora startului, totul să fie în cea mai desăvîrșită ordine pentru buna derulare a competiției.

Concursul de la Sf. Gheorghe ne rezervă o plăcută surpriză, pe care o consemnăm cu o deosebită satisfacție. Pentru prima oară, campionatele balcanice vor reuni la start gimnaști din cinci țări. Tradiționalilor competitori din România, Bulgaria și Iugoslavia li se vor adăuga, de data aceasta, și reprezentanți ai Republicii Elene și ai Turciei, fapt ce vorbește de la sine despre preocuparea organelor competente din țările respective de a dezvolta gimnastica și de a o propulsa în arena internațională. Așadar, încă înainte de a începe întrecerea propriu-zisă, consemnăm un prim succes al acestei a V-a ediții a Campionatelor balcanice de gimnastică, găzduită, începînd de vineri, de frumoasa sală de sport din Sf. Gheorghe.

Spre deosebire de edițiile precedente, de data aceasta gimnaștii se vor prezenta numai cu exerciții liber alese. În cursul zilei de vineri, la ora 17,30 se va desfășura concursul masculin, iar sîmbătă vor intra în întrecere gimnastele. La ora 15,00 — reprezentantele de la „sportivă", iar seara, de la 20,30 spectatorii vor urmări evoluțiile gimnastelor de la „modernă". În cursul zilei de duminică sînt programate finalele pe aparate : dimineața, de la ora 11,00 gimnastica modernă, iar după amiază, de la ora 17,00, finalele gimnasticii sportive.

Așadar, trei zile care, nu ne îndoim, vor rămîne de neuitat pentru iubitorii de sport din orașul Sf. Gheorghe. Avem convingerea că publicul din localitate, așa cum ne-a dovedit-o la recentul meci cu Olanda, de acum o săptămînă, va fi din nou la datorie, că-i va în-

Constantin MACOVEI

(Continuare în pag. a 4-a)

SOSESC OASPEȚII PATINOARELOR NOASTRE

Încep să sosească participanții la demonstrațiile internaționale de patinaj artistic programate la sfîrșitul săptămînii, la Miercurea Ciuc și București.

Primii sosiți sînt oaspeții polonezi, patinatorul Ludwik Jankowski și perechea Teresa Budaszewska — Witold Bieniek, care au descins ieri în Capitală, venind pe calea aerului, de la Varșovia. Azi sînt așteptați patinatorii din U.R.S.S., în frunte cu campionii mondiali Irina Rodnina — Aleksandr Zaițev. În continuare, urmează să sosească delegațiile Cehoslovaciei și R. D. Germane.

Vineri după-amiază, la patinoarul acoperit din Miercurea Ciuc, este programată prima reuniune.

De la Dan Grecu, *medaliat cu „argint" la campionatele europene de la Grenoble, iubitorii gimnasticii așteaptă noi succese...*

În proiect: BRAZILIA — ROMÂNIA la fotbal, la 21 aprilie 1974, în orașul Brasilia

Aflat în țara noastră pentru o scurtă vizită, **Joao (Maria Faustin) Havelange**, președintele Confederației braziliene a sporturilor și, în același timp, președintele Federației de fotbal braziliene, a avut ieri dimineață o întîlnire cu redactori de fotbal din Capitală.

După o expunere în care a prezentat modul cum s-a ajuns la candidatura sa la postul de președinte al Federației internaționale de fotbal (F.I.F.A.), Joao Havelange a expus ziariștilor sportivi planul de pregătire pentru turneul final al viitorului Campionat mondial, din 1974, pe care echipa națională a Braziliei îl are alcătuit în cea mai mare amănunțime.

În același timp, oaspetele a arătat dorința de intensificare a relațiilor cu mișcarea sportivă și fotbalul din România, **invitînd pentru anul viitor, la 21 aprilie 1974, echipa de fotbal a României pentru un meci cu selecționata braziliană, în orașul Brasilia, cu prilejul aniversării a 14 ani de existență a capitalei braziliene și o inaugurării stadionului acestui oraș.**

În continuare, Joao Havelange a răspuns cu amabilitate la întrebările ziariștilor.

„Mă aflu pentru a doua oară în România, a declarat în încheiere J. Havelange. **De fiecare dată am fost primit ca un prieten, nu numai ca un oaspete. Mărturisesc că atmosfera caldă și de deplină înțelegere a problemelor fotbalului internațional pe care am întîlnit-o la forurile oficiale și ziariștii români mi-a făcut o reală plăcere.**

ÎN SALA SPORTURILOR DIN CLUJ

CEI MAI BUNI PUGILIȘTI AI ȚĂRII VOR LUPTA PENTRU CENTURILE DE CAMPIONI REPUBLICANI

Au mai rămas puține zile pînă la turneul final al celor mai buni boxeri ai țării. La 17 octombrie, la Cluj, cîte 4 pugiliști la fiecare categorie, cei care au trecut cu succes „purgatoriul" zonelor, vor da ultimul asalt pentru a intra în posesia mult rîvnitei centuri de campion național. Evident, confruntarea fruntașilor boxului românesc stîrnește, de pe acum, un interes enorm în rîndul iubitorilor pugilismului. Desigur, în frumoasa Sală a sporturilor de pe malul Someșului, vor fi prezente nume cunoscute în arena boxului continental și chiar mondial. Este suficient să amintim de **Constantin Gruiescu** și **Simion Cutov** (campioni europeni în acest an), medaliații olimpici **Calistrat Cuțov** și **Ion Alexe**, laureații multor întreceri de anvergură: **Alec Năstac, Mircea Tone, Paul Dobrescu, Victor**

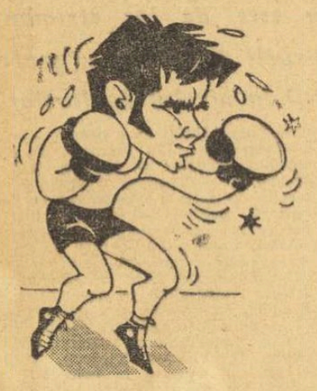

MIRCEA TONE

Zilberman, Ion Gyorffi ș.a., pentru a ne da seama că pe ringul clujean se va afla elita boxului din România. „Finaliștii" și-au reluat pregătirile, imediat după încheierea zonelor. La București, Galați, Cîmpulung Muscel, Constanța, Brașov, Cluj, Bocșa Română și Timișoara antrenamentele sînt în plină desfășurare. Fiecare participant la turneul final pornește spre Cluj cu gîndul că la reîntoarcere va fi în posesia titlului de campion republican. Dar, se știe, din cei 44, doar 11 vor îmbrăca tricoul cu tricolorul pe piept.

Înaintea startului va avea loc, ca la toate marile competiții, tragerea la sorți cînd se vor decide primele confruntări. Acestea pot fi, chiar din prima zi, decisive pentru stabilirea ierarhiei.

La turneul final vor oficia ca arbitri-judecători doar purtătorii ecusonului A.I.B.A. sau A.E.B.A. Măsura luată de forul de specialitate este dintre cele mai bune și avem convingerea că reputații arbitri internaționali, ce au fost delegați să conducă partidele, se vor achita de dificila sarcină în așa fel încît la sfîrșitul campionatului să nu li se poată aduce nici un repros. Federația Română de Box a invitat la finale și trei arbitri de peste hotare. Acestia sînt **Ahmet Comert** (Turcia), **Eddy Thomson** (Irlanda) și **Antonio Tallarico** (Italia). Iată și numele oficialilor autohtoni: **Marin Stănescu, Constantin Chiriac, Victor Popescu, Petre Epureanu, Ali Rișat, Virgil Cazacu, Petre Mihelfi** și **Victor Schiopu.**

Pînă la primul gong a mai rămas puțin timp. În așteptarea lui, „cei 44" se antrenează de zor. Cine va urca pe cea mai înaltă treaptă a podiumului? Greu de prevăzut. Totuși, vă lăsăm să vă manifestați preferințele pentru cine doriți din lista participanților la fiecare categorie. **Semimuscă:** Ștefan Băiatu (C.S.M. Buc.), Mihai Aurel (Farul), Remus Cozma (C.S.M. Cluj), Petre Ganea (Constr. Galați); **muscă:** Constantin Gruiescu (Steaua), Ibrahim Faredin (Farul), Traian Cerchia (Portul), Ion Șulă (Dinamo Bv.); **cocoș:** Mircea Tone (Constr. Galați), Marian Lazăr (Steaua), Ștefan Duminică (Constr. Galați), Mehmet Huseim (Steaua); **pană:** Ion Adam (Steaua), Constantin Ștefanovici (Dinamo Buc.), Gheorghe Ciochină (Steaua), Octavian Amăzăroaie (Constr. Galați); **semiușoară:** Simion Cuțov (Dinamo Buc.), Aurel Iliescu (Farul), Ion Vladimir (Dinamo Buc.), Augustin Iacob (Farul); **ușoară:** Calistrat Cuțov (Dinamo Buc.), Cornel Hoduț (Rapid), Paul Dobrescu (Dinamo Buc.), Constantin Lică (Farul); **semimijlocie:** Victor Zilberman (Steaua), Antoniu Vasile (Dinamo Buc.), Ion Fuicu (U.M. Timișoara), Ion Vornicescu (I.E.F.S.); **mijlocie mică:** Sandu Tîrlă (Constr. Galați), Ștefan Florea (Steaua), Valeriu Filip (Farul), Ion Mocanu (Metalul Bocșa); **mijlocie:** Alec Năstac (Steaua), Mișu Banu (Farul), Gheorghe Chivăr (Steaua), Viorel Tecuceanu (Rapid); **semigrea:** Ion Györffi (Dinamo Buc.), Vasile Croitoru (Steaua), Marin Constantinescu (Metalul Buc.), Constantin Cojocaru (Constr. Galați); **grea:** Ion Alexe (Dinamo Buc.), Ilie Dascălu (Farul), Anghel Iancu (Muscelul Cîmpulung), Vasile Lehăduș (Constr. Galați).

Paul IOVAN

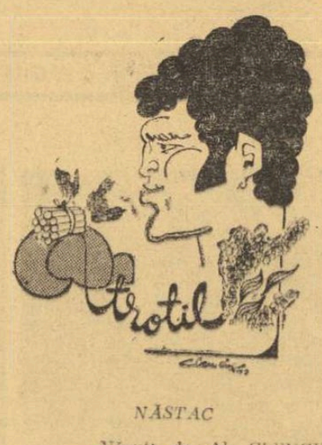

NĂSTAC

Văzuți de Al. CLENCIU

TOATE TURNEELE FINALE ALE CAMPIONATULUI DE POLO SE DISPUTĂ LA CLUJ

● **Un gest necugetat al jucătorului Ciszer privează echipa I.E.F.S. de calificarea în prima grupă** ● **Duelul Dinamo — Rapid intră în faza decisivă**

Mîine se reiau la Cluj întrecerile campionatului republican de polo prin partidele programate de turneele finale. În bazinul acoperit de pe malul Someșului se vor întîlni în continuare **Dinamo, Rapid, Voința și Progresul** (pentru locurile 1—4), **I.E.F.S., Politehnica, C.S. Școlarul, Vagonul Arad** (pentru locurile 5—8), Crișul, Olimpia, Mureșul și Industria Linu (pentru locurile 9—12). Este vorba de prima manșă a ultimului act din această competiție, la capătul căreia vom cunoaște atît pe noua campioană, cît și echipa ce va părăsi scena primei divizii în sezonul următor.

Desigur, întreaga atenție se îndreaptă către partidele unde vor evolua cele mai bune echipe din țară. Pentru turneul final (1—4), **Dinamo** și **Rapid** își asiguraseră prezența încă din primele tururi. **Voința Cluj** și-a întărit poziția a treia, săptămîna trecută, prin succesele obținute în fața **Progresului**, dar mai ales în fața **Rapidului**. Disputa pentru cel de al 4-lea loc a avut duminica trecută un moment de suspense. Înaintea jocurilor programate de ultima etapă, **Progresul** și **I.E.F.S.** totalizau același număr de puncte (7), dar studenții beneficiau de un golaveraj superior. După victoria (cu 6—4) asupra Politehnicii, **Progresul** luase o importantă opțiune asupra adversarei sale, **I.E.F.S.**-ului rămînîndu-i o singură șansă: să întreacă pe Voința Cluj. Și această partidă a fost de-a dreptul dramatică. Bucureștenii au făcut cel mai bun joc din acest tur și în repriza a treia conduceau cu 4—2, avînd calificarea asigurată. Un gest necugetat, reprobabil din toate punctele de vedere al lui **Ciszer** (a lovit cu pumnul un adversar) a atras eliminarea definitivă din joc a acestuia (fără înlocuire) și echipa I.E.F.S.-ului a trebuit să joace ultimele 7 minute ale partidei în numai 6 oameni! În aceste condiții, Voința a egalat cu ușurință și apoi și-a asigurat victoria, iar I.E.F.S.-ul a ajuns în turneul pentru locurile 5—8...

Conform unei noi prevederi regulamentare, echipele (mai puțin cele din turneul pentru locurile 5—8, care provin din grupe diferite) pornesc în turneele finale doar cu rezultatele directe și golaverajul respectiv, spre deosebire de edițiile precedente, cînd ele beneficiau de întreaga zestre. După părerea noastră, noua măsură nu este dintre cele mai fericite. Motivul? În loc ca evoluția echipelor să fie permanent stimulată pentru a trata fiecare joc cu maximă seriozitate, prin această prevedere se obține exact efectul contrar. Iată de ce considerăm că este necesar să se mai reflecteze asupra acestei probleme.

Adrian VASILIU

RECORDUL PE COASTA FELEACULUI POATE FI — TOTUȘI — DOBORÎT!

Prezența automobiliștilor începători la startul curselor dificile ridică semne de întrebare

Recordul coastei Feleacului la automobilism (2:56,0), realizat pe un Auto-Union în anul 1938, continuă să rămînă în picioare și după finala campionatului republican și a concursului internațional de viteză de coastă, competiții desfășurate recent la Cluj. Și nu s-ar putea spune că, de data aceasta, la startul întrecerilor, nu au fost prezente mașini și alergători de renume. Am numi, de pildă, acel Ford Chavron cu motor Consworth special (motorul este de fabricație engleză) de 1 300 cmc și 200 CP, pilotat de campionul absolut al Italiei, Stefano Bonapace, un alergător de clasă. Ei bine, la bordul acestei mașini excepționale, campionul Italiei, a realizat abia 3 : 08,4.

Va putea cineva, totuși, să coboare pe cei 7 100 m ai coastei Feleacului sub 3 min? **„Fără îndoială că da** — spune un specialist, redutabilul automobilist, ing. **Alexe De Vassal, 200 de cai, pentru un traseu cum este coasta Feleacului nu înseamnă prea mult. Auto-Unionul pe care s-a stabilit în 1938 recordul de 2 : 56,0 avea peste 700 de cai. Feleacul, cu turnantele sale, reclamă, adevărat, multă atenție în conducere, dar liniile drepte sînt hotărîtoare permițînd dezvoltarea unor viteze de peste 200 km/h. Cînd va prezenta cineva o mașină care să alerge cu peste 220 km/h, atunci recordul din 1938 va fi, fără îndoială spulberat. Astfel de mașini există, sînt mașini de peste 1600 cmc sau cele de formula II".**

Și totuși, automobiliștii noștri speră și parte dintre ei au și reușit să se apropie de recordul amintit chiar și cu mașinile lor mai puțin puternice. Eugen Ionescu-Cristea, Marin Dumitrescu, Laurențiu Borbely, Gh. Morasi și alții au satisfacția de a-și fi îmbunătățit recordurile personale pe coasta Feleacului cu timpi ce se apropie tot mai mult de recordul ce continuă să rămînă în picioare de peste trei decenii. Pentru aceasta, însă, fiecare sportiv a adus mașinii pe care o pilotează îmbunătățiri substanțiale, unele de-a dreptul ingenioase, rod al unor calcule meticuloase și a zeci și sute de ore petrecute în ateliere. Așa, de pildă, cine a văzut la finala campionatului de viteză de pe Feleac, mașina lui Ștefan Haas a rămas surprins să observe cum motorul autovehiculului — un Mini Morris — ieșea de un lat de palmă, printr-o fereastră deschisă special în caroseria mașinii. Ce se întîmplase? Transformările aduse de către Ștefan Haas Mini-Morris-ului său, înzestrarea acestuia cu două carburatoare mari a făcut ca motorul să nu mai încapă în spațiul rezervat de constructor și atunci, proprietarul mașinii a fost nevoit să spargă frumușețe de caroserie. Cornel Căpriță, posesor al unui Fiat 1 000 A a pus la punct un sistem de răcire a uleiului printr-un radiator cu circuit închis prevăzut și cu... termostat. Aprinderea tranzistorizată, întrebuințată de Borbely, de Moldovan a devenit o îmbunătățire la îndemîna oricui, ca de altfel și mărirea capacității motorului (Mircea Rusescu a sporit de la 600 la 1 000 cmc capacitatea Fiatului său). Și asemenea exemple de acest fel, sînt departe de a fi epuizate. Firesc sportul auto contribuie, din plin, la dezvoltarea ingeniozității tehnice, la inovații mecanice și faptul nu poate decît să ne bucure.

După părerea campionului nostru, veteranul curselor auto, Marin Dumitrescu, la finala campionatului de viteză în coastă de la Cluj s-au prezentat alergători fără a avea pregătirea necesară unei întreceri atît de pretențioase. **„Ce înseamnă probă „începători" la o finală de campionat național? — se întreabă Marin Dumitrescu. Începătorii pot concura la curse ușoare, la fazele premergătoare unei finale de campionat, și în nici un caz la o cursă atît de grea ca aceasta de la Cluj. Iar dacă, totuși, un alergător începător, prin comportarea lui la cursele anterioare, dovedește cunoștințe avansate de conducere, să nu fie lăsat să participe la o competiție de talia Feleacului pînă nu face cîteva urcări pe traseul de concurs, asistat de un alergător cu experiență care să-și dea apoi girul că tînărul pe care l-a asistat este suficient de pregătit să se alinieze la startul competiției, alături de automobiliști avansați".**

Sîntem întrutotul de acord cu părerea lui Marin Dumitrescu în această privință și supunem ideea, spre studiu, Automobil Clubului Român. Iată, acum, primii trei clasați în campionatul de coastă, **cl. I:** 1. **MIRCEA RUSESCU** (A. C. R. București), 2. **Mircea Breazu** (A.C. Brașov), 3. **Eugen Ionescu-Cristea** (Ciclop); **cl. a II-a: DORIN MOTOC** (Ciclop), 2. **Valentin Topciu** (Danubiana), 3. **Ion Anton** (Dănubiana); **cl. a III-a: EUGEN IONESCU-CRISTEA** (Ciclop). 2. **Constantin Pescaru** (A.C.R. Brașov), 3. **Laurențiu Borbely** (Universitatea Brașov); **cl. a IV-a:** 1. **MARIN DUMITRESCU** (Ciclop), 2. **Gheorghe Morasi** (I. A. Pitești), 3. **Florin Morasi** (I. A. Pitești). **Clasament general:** 1. **EUGEN IONESCU-CRISTEA** 3 p, 2. **Mărin Dumitrescu** 6 p, 3. **Gheorghe Morasi** 9 p, 4. **Constantin Pescaru** 15 p, 5. **Laurențiu Borbely** 16 p, 6. **Florin Morasi** 16 p.

În ultima probă a campionatului de coastă, la clasa I pe locul 3 s-a clasat Mircea Rusescu, urmat de Eugen Ionescu-Cristea.

Gheorghe ȘTEFANESCU

Concursul interjudețean de atletism pe echipe

COMPETIȚIA S-A TERMINAT, TOTUL ESTE, ÎNSĂ, ABIA LA ÎNCEPUT...

Duminică, stadionul municipal din Satu Mare a găzduit ultima etapă din cadrul concursului republican interjudețean pe echipe la atletism (zona V-a). În cursul dimineții întrecerile au fost cuplate cu un meci divizionar C de fotbal dar, după amiază, atletismul a rămas singur în scenă. Și dacă varietatea a atras publicul înainte de masă, după orele 15 „siesta" și căldura excesivă pentru luna octombrie s-au dovenit insurmontabile, concursul fiind animat doar de cei în cauză (antrenori, atleți, profesori, oficiali) deși ziarul local **„Cronica sătmăreană"** a încercat printr-un material publicat duminică să stîrnească curiozitatea publicului. **Scoaterea atletismului — prima disciplină olimpică — din anonimat rămîne o principală problemă pentru toate esaloanele sale și se impune, după părerea noastră, o acțiune concertată a tuturor factorilor interesați.**

Pentru cronicarul de atletism a fost un nimerit prilej de comparare, de situare valorică a acestei competiții interjudețene în contextul activității atletice interne de sezon care, fără nici un echivoc, nu excelează prin bogăție, continuitate, inițiative pe plan local.

Înainte de a-ți forma, însă, o opinie în acest sens, trebuie să definești ceea ce se așteaptă de la asemenea competiție care se adresează reprezentativelor de județe, cu alte cuvinte, aproape întregii mișcări atletice din antecamera performanței. Și aci, firesc, pe primul plan trebuie să se afle tineretul (indeosebi școlar), marele generator de elemente pentru performanță. A răspuns din acest punct de vedere, confruntarea de la Satu Mare unde s-au aliniat la start atleți și atlete reprezentînd județele Alba, Bistrița-Năsăud, Covasna, Harghita, Sălaj și Satu Mare? Aproape jumătate din numărul concurenților erau născuți între anii 1956 și 1959, iar restul în bună măsură avînd vîrsta sub 20 de ani (doar șase participanți peste această vîrstă, printre aceștia profesoarele de educație fizică **Anamaria Vitaloș** din Covasna și **Olga Fuliaș**, din Satu Mare, atlete cu cărți de vizită). Un răspuns pozitiv, deci, argumentat în cele două reuniuni și de unele rezultate meritorii, care atestă preocuparea forurilor locale de specialitate, a profesorilor de educație fizică și tehnicienilor din județele respective. Și nu ne gîndim doar la cei care au dominat net unele probe (**Attila Szekely** — Covasna și **Olga Fuliaș** — Satu Mare, la înălțime, **Gelu Coroiu** — Harghita, **Judit Szakacs** — Covasna, la sprint), ci la dîrzenia și dăruirea cu care și-au apărat șansele în dispute spectaculoase **Csaba Kovacs** (Harghita) și **Teodor Flămînd** (Bistrița-Năsăud) la 5 000 m, **Șandor Laszlo** (Covasna) și **Csaba Kovacs** (Harghita) la 1 500 m, **Ioan Băian** (Alba) și **Carol Somodi** (Harghita) la lungime. Și, mai ales, la vîrsta fragedă a unor talente ca **Eva Veres** (Sălaj) — 14 ani și **Mariana Fülöp** (Bistrița-Năsăud) — 15 ani care au aruncat la suliță 33,23 m și respectiv, 32,90 m, ca **Iosif Praszler** și **Agneta Magyar** (Satu Mare) — 16 ani, alergători de semifond.

Ceea ce nu ne-a împiedicat să observăm, însă, că probele de garduri — ce necesită un grad mai ridicat de tehnicitate — au fost foarte slab populate (la băieți, un singur concurent, la fete — două), că nu mai vorbim de rezultatele înregistrate. Iată deci un teren în care specialiștii din județele respective au mult de lucrat.

Evident, concursul republican interjudețean pe echipe nu trebuie abandonat, chiar dacă rezultatele cifrice ale momentului nu încununează probele cu mari speranțe. Pentru că menirea sa principală este, acum, propagarea atletismului în masele largi de tineri în toate județele țării, stimularea inițiativei organelor locale de resort, angrenarea responsabilă a profesorilor de educație fizică și sport, a antrenorilor și instructorilor de atletism. Totul va depinde, însă, de felul cum acești factori vor răspunde de cadrului competițional, cum vor și să-l îmbogățească cu concursuri nepretențioase, dar atractive, care să apropie atletismul de viitorii săi practicanți fideli. Și întrecerea, concursul, constituie cea mai bună și eficientă propagandă pentru sport. Competiția interjudețeană s-a terminat; totul este însă, la început...

— p. sl. —

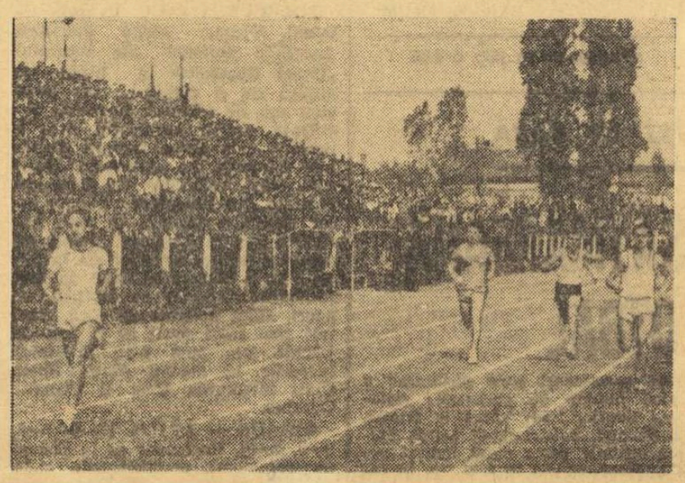

Cînd e cuplat cu fotbalul, atletismul are tribune pline...

Foto: Nagy ANDREI

ACTUALITĂȚI DIN TIR

CONCURSUL INTERNAȚIONAL DE LA BUDAPESTA

Zilele trecute, un lot de tineri trăgători români (sub 25 de ani) a participat la un mare concurs internațional la Budapesta, unde au mai fost prezenți țintași din **Bulgaria, Cehoslovacia, R.D. Germană, Polonia, Uniunea Sovietică** și **Ungaria.** Concurînd la trei din cele șase probe, reprezentanții noștri au ocupat locul 5 în clasamentul general cu 12 p, pe primele poziții fiind U.R.S.S. 37 p, R.D. Germană 27 p, Ungaria 24 p și Bulgaria 15 p. Bine s-au comportat dintre sportivii români, **Ana Buțu** și **Gheorghe Adam**, care la proba de pistol sport și, respectiv, armă liberă calibru redus 60 f culcat au ocupat locurile III.

Iată cîștigătorii probelor și locurile ocupate de trăgătorii români: **armă liberă c.r. 3 x 40 f — Poliakov (U.R.S.S.) 1149 p,** (10. Gh. Adam cu 1106 p); **60 f culcat — Lucikov (U.R.S.S.) 594 p, (3. Gh. Adam 591 p.** 11. I. Stoicescu 577 p); **armă standard 60 f culcat juniori — Heilfert (R.D.G.) 591 p.** (5. L. Ilovici 587 p, 6. R. Nicolescu 586 p); **femei — Zarinia Baiba (U.R.S.S.) 594 p,** (9. Eva Olah 584 p, 11. Georgiana Oprișan 579 p); **pistol sport femei — Galina Dimitrieva (URSS) 587 p (Ana Buțu 574 p,** 12. Silvia Bujdei-Kaposztai 568 p); **juniori — Bik (U.R.S.S.) 553 p.** (12. L. Stan 522 p); **pistol viteză seniori — Margasov (U.R.S.S.) 590 p; juniori — Weifel (R.D.G.) 593 p.** (5. G. Calotă 579 p, 12. M. Bujdei 568 p); **pistol liber — Jelinek (Cehoslovacia) 557 p,** (9. P. Buzatu 506 p); **mistreț alergător seniori — Maluhin (U.R.S.S.) 559 p; juniori — Spisla (R.D.G.) 536 p.**

PRIMUL CONCURS INTERNAȚIONAL LA PLOIEȘTI

Clubul sportiv Petrolul Ploiești organizează la sfîrșitul acestei săptămîni primul concurs internațional de tir. Trăgătorii ploieșteni, care la ultima ediție a campionatelor naționale de juniori au avut o comportare foarte bună, vor primi vizita țintașilor de la clubul V.E.B. Dessau din R.D. Germană. Pe poligonul de la stadionul Petrolul vor avea loc — vineri, sîmbătă și duminică — întreceri la armă standard, pistol liber, pistol sport și arme cu aer comprimat.

CAMPIONATELE NAȚIONALE DE TALERE

Data desfășurării ediției 1973 a campionatului național de talere (skeet și trap) a fost fixată pentru zilele de 26—28 octombrie, pe poligonul Tunari din Capitală. Se vor disputa probele de 200 talere (skeet și trap) la seniori și 150 talere (la ambele probe) la juniori. Se vor acorda titluri de campioni naționali atît la individual, cît și pe echipe

din TOATE SPORTURILE

BASCHET Duminică începe campionatul de copii al municipiului București, la care iau parte echipele masculine Lic. 35, Dinamo, Șc. sp. 2, Șc. sp. 3, Cutezătorii și formațiile feminine Rapid, Constructorul, Progresul, Lic. 33, Șc. sp. 2, Șc. sp. 3. Fiecare echipă este formată din 12 jucători. ● ACTIVITATEA REPREZENTATIVEI DE SENIORI va fi analizată marți, la ora 18, la sediul C.N.E.F.S. ● COMISIILE LOCALE, secțiile cluburilor și ale asociațiilor sportive, profesorii și antrenorii interesați pot procura, de la sediul federației, noile modele de pliante pentru popularizarea minibaschetului și a actualului său regulament ● ÎN DIVIZIA B, meciul masculin A.S.A. București — I.E.F.S. II a fost omologat cu rezultatul de 2—0 în favoarea primei echipe, deoarece, în partida respectivă, antrenorul studenților a folosit jucători din divizia A. Tot la „B" s-a stabilit reducerea întîlnirii feminine Universitatea Craiova — Constructorul Arad (la 21 octombrie), deoarece arbitrul P. Fuchs (Reșița), necunoscînd regulamentul, a decis rezultatul de 2—0 pentru studente. Urmează judecata și măsurile Colegiului central al arbitrilor împotriva lui P. Fuchs.

ATLETISM. Iată și alte rezultate ale Dinamoviadei, desfășurată la sfîrșitul săptămînii trecute la Sofia: **bărbați:** 400 m: V. Dereviankov (U.R.S.S.) 48,1, ...5. Vasile Paul 48,8, ...8. Nicolae Nicolae 52,8; 110 mg: V. Miasnikov (U.R.S.S.) 14,0, 1 500 m: A. Beinarovici (U.R.S.S.) 3:55,9, ...6. C. Dima 3:49,25, greutate: M. J. Rothenburg (R.D.G.) 20,06 m, ...6. A. Gagea 16,73 m, 7. M. Iordan 16,57 m, înălțime: V. Gavrilov (U.R.S.S.) 2,09 m, lungime: V. Saneev (U.R.S.S.) 7,74 m, ...6. C. Ivan 6,86 m, suliță: S. Bros (Ungaria) 79,36 m, ...5. L. David 70,32 m, 10 000 m: N. Zotov (U.R.S.S.) 29:16,0, ...5. N. Mustață 29:45,2, 4x100 m: U.R.S.S. 41,7, ...5. Dinamo București 41,89, 400 mg: E. Gavrilenko (U.R.S.S.) 50,9, 800 m: A. Zsinka (Ungaria) 1:49,1, ...7. C. Dima 1:52,8, 8. Gh. Ungureanu 1:53,04, disc: V. Pensikov (U.R.S.S.) 57,68 m, ...4. Gh. Zamfirache 55,88 m, 5 000 m: N. Zotov 14:14,0, ...8. M. Hatos 14:33,2, ciocan Z. Valentiuk (U.R.S.S.) 71,26 m, ...6. T. Stan 63,60 m, ...10. V. Tibulschi 56,78 m, 4x400 m: Gwardia 3:10,8, ...5. Dinamo București 3:16,4; **femei:** lungime I. Bruszeniak (Ungaria) 6,50 m, ...6. Cornelia Popescu 5,99 m, ...8. Erica Teodorescu 5,89 m, greutate: E. Dolienko (U.R.S.S.) 19,22 m, 1 500 m: T. Petrova (Bulgaria) 4:14,4, ...6. Maria Puică 4:28,68, suliță: T. Jigolova (U.R.S.S.) 59,17 m, ...5. Ioana Stancu 48,80 m.

POPICE La sfîrșitul acestei săptămîni, are loc o etapă foarte importantă a campionatului republican individual și perechi, cea pe județe, după care, cîștigătorii se vor întrece direct în finală (antul acesta nu se mai organizează etapa de zonă). Pentru desemnarea campionilor județeni — la individual și perechi, seniori, seniore, juniori și junioare — au loc întreceri în 38 de județe și în București. Singurul județ unde nu se dispută această etapă a campionatului este Teleormanul. Confruntarea finală pentru titlurile de campioni ai țării vor avea loc luna viitoare, la Mangalia Nord (seniorii) — și București (juniorii). ● Ieri ORADEA, echipele feminine **Voința din localitate** și **Voința Craiova** au susținut meciul de campionat contînd pentru etapa a IV-a, care s-a încheiat, în mod surprinzător, cu victoria craiovencelor: 2429 — 2408 pd. ● Rezultatele meciurilor restante: masculin: **Voința Cluj — C.F.R. Timișoara 4976—4919 pd, Victoria Bod — Voința București 4644—4643 pd (!)**; feminin: **C.S.M. Reșița — Hidromecanica Brașov 2433—2341 pd.**

PENTATLON MODERN. La Timișoara este în plină desfășurare concursul republican individual de toamnă, la care participă 18 sportivi de la Olimpia București și Universitatea Timișoara. Proba de călărie, prima a concursului, a fost cîștigată de Dumitru Spîrlea, campionul țării, cu 1 100 p, urmat de Francisc Rolik cu 1 068 p și Sorin Crăciuneanu cu 1 068 p. Proba de scrimă a revenit lui Ștefan Cosma cu 1 052 p, urmat de trei sportivi care au realizat 1 000 p: Francisc Rolik, Marian Cosmescu și Dumitru Spîrlea.

LA SEMICERC

În aceste zile, două cupluri de arbitri români se află în Bulgaria. **Vasile Sidea** și **Pandele Cîrligeanu** participă la un curs al F.I.H., destinat cavalerilor fluierului, în timp ce cuplul **Varac Pelenghian-Dorin Purică** va conduce astăzi jocul masculin dintre Lokomotiv Sofia și Slask Wroclaw, din cadrul C.C.E.

● Campioana feminină a țării noastre, echipa **I.E.F.S. București,** va evolua în primul tur al C.C.E. în compania formației **S.C. Leipzig.** Primul joc se va disputa, în perioada 11—17 ianuarie, la Leipzig.

● Finalele **„Cupei de toamnă"** sînt programate în ziua de 4 noiembrie, la Pitești. Dacă timpul va fi nefavorabil, jocurile se vor desfășura în sală.

● Pentru a oferi echipelor bucureștene (feminine și masculine) din diviziile A, B și de juniori posibilitatea de a-și continua pregătirile pe timpul sezonului rece, federația de specialitate, în colaborare cu comisia municipală de handbal, organizează **„Cupa Municipiului București"** pe categorii. Este vorba de un turneu fulger, care va începe la următoarele date: **26 noiembrie** (seniori — Sala Floreasca), **19 noiembrie** (senioare — Sala Progresul), **25 noiembrie** (juniori — Sala Constructorul), **18 noiembrie** (junioare — Sala Constructorul).

CONTINUĂ ÎNTRECERILE VETERANILOR LA TENIS

Tabloul de 64 de concurenți din întrecerea veteranilor, organizată de Tenis-Club București, se apropie de conturul definitiv. Atît la categoria „pînă la 45 de ani" cît și la aceea „45—55 de ani", s-au jucat meciurile din 16-zecimi de finală, precum și cîteva din „sferturi" și o semifinală. De remarcat ardoarea deosebită cu care se dispută majoritatea întîlnirilor.

Cîteva rezultate din prima categorie de vîrstă: Arjoca—Toma 6—0, 6—2; Glisici—Ștefănescu 6—1, 6—3; Hanganu—Roic 6—0, 6—0; Stoicescu—Petrescu 6—0, 6—1; categ. a II-a: Cobzuc—Gheorghiu 6—0, 6—0; Dabija—Georgescu 3—6, 6—3, 7—5; Bunea—Subășanu 6—8, 6—4, ab; Busuioc—Lețu 6—2, 6—4; Manolescu—Nicolau 6—0, 6—2. În prima semifinală disputată, Cobzuc l-a întrecut cu 6—0, 6—1 pe Dabija.

Au început și întrecerile de dublu „tată și fiu". Se dispută cîte un meci de simplu și un dublu de către fiecare cuplu. Cîteva rezultate: Uță—Suceveanu 2—1; Apostol—Slăvescu 3—0; Georgescu—Tisescu 3—0.

LANȚ DE ERORI LA BAZA DE PERFORMANȚĂ A VOLEIULUI

(Urmare din pag 1)

pentru că realele lor calități pentru înalta performanță nu sînt susținute de o pregătire atletică și o tehnică corespunzătoare. Și în zadar se mai caută alte justificări. **Faptul că antrenorul federal cu problemele juniorilor ne oferă un singur exemplu de voleibalist tînăr cu reale perspective, promovat în divizia A în 1973, vorbește de la sine despre felul în care se muncește în acest sector!**

Cauzele eșecurilor trebuie căutate, prin urmare, în activitatea internă, în interiorul procesului de pregătire. Către aceste zone s-au îndreptat — de altfel — și investigațiile specialiștilor chemați să analizeze sectorul juniorilor după bilanțul internațional deficitar pe care l-au înregistrat pe parcursul anului. Și, astfel, în cele două lungi ședințe (cea a Colegiului central al antrenorilor **— organism a cărui palidă activitate s-a reflectat în absența a două treimi dintre membrii săi și în faptul că nu s-a mai întrunit de la sfîrșitul iernii!** — și cea a Biroului F.R.V.), din dezbaterile tehnicienilor invitați, **au ieșit la iveală o sumedenie de lacune în toate laturile activității:** ORGANIZAREA, PROCESUL DE INSTRUIRE, METODICA.

S-a afirmat, pe bună dreptate, că **datorită haosului ce a pus stăpînire pe sectorul juniorilor** (baza înaltei performanțe), **situația actuală și mai ales perspectiva voleiului nostru devin îngrijorătoare, că rezultatele internaționale sînt un vot de blam pentru întreaga mișcare voleibalistică,** fiindcă nu numai că sportivii noștri au fost învinși de echipe bine cotate pe plan continental, ci și de altele socotite pînă acum inferioare. Au fost luate ca puncte de plecare stări de fapt paradoxale în munca depusă la loturile de juniori și tineret și anume: **că sînt prezentați în concursuri sportivi fie nepregătiți, fie suprasolicitați; că se fac antrenamente în sală pentru competiții în aer liber; că se instruiește un efectiv și se participă la întreceri cu altul; că există un amalgam derutant în loturile naționale** (seniori, tineret, juniori) **care le împiedică să obțină omogenizarea necesară abordării cu succes a competițiilor.** Și foarte multe alte greșeli, dezvăluite cu curaj și sinceritate, care au impus pînă la urmă federației prin secretarul său general Aurel Dobincă să-și recunoască vinovăția.

Opiniile exprimate au atins aproape toate punctele nevralgice ale muncii cu juniorii. A reieșit, ca și cu alte prilejuri, **că în pregătire domnește un talmeș-balmeș lamentabil; că se lucrează în tot atîtea feluri cîți antrenori și profesori de specialitate există,** de unde și o mare zăpăceală în rîndul sportivilor (ce care la loturi se face muncă de învățare și de... dezvățare de anumite deprinderi greșite!); **că selecția este necorespunzătoare la majoritatea echipelor diviziei școlare; că voleibaliștilor juniori le lipsește pregătirea acrobatică și viteza de reacție** (lucru evident și la seniori); **că învățarea voleiului începe la vîrste înaintate față de alte țări; că, deși se cunosc de mult deficiențele în apărare și criza ridicătorilor, nu s-a întreprins nimic în această direcție,** de ani de zile situația apărării rămînînd mereu aceeași, iar coordonatorii de joc ai loturilor naționale fiind mereu recrutați din rîndul trăgătorilor de la cluburi, care — o dată întorși la echipele lor — redevin trăgători(!); **că antrenorul federal, cu toate că știa multe dintre neajunsuri, nu a luat măsurile de rigoare pentru a preîntîmpina un asemenea deznodămînt ci, dimpotrivă, a prezentat adesea situația în roz; că nu se controlează de către forurile în drept activitatea antrenorilor de la echipele de juniori și școlari.**

S-au făcut și o serie de propuneri judicioase de îndreptare a stărilor de lucruri, de atenuare (în cea sul al doisprezecelea!) a consecințelor grave ce pot decurge din ignorarea bazei de performanță a voleiului: **instituirea unei concepții de pregătire unice și obligatorii pentru toți profesorii și antrenorii, controlul asupra activității acestora. Urmărirea și pe timpul verii a activității echipelor de juniori, promovarea neîntîrziată a sportivilor de excepție în formații de divizia A, un echilibru rațional între munca de învățare** (antrenamente) **și calendarul competițional, o corodonare metodică unică la nivelul tuturor esaloanelor, promovarea unei atitudini pozitive față de muncă** (sînt numeroase sustrageri de la programul de pregătire chiar în sînul loturilor!), **sporirea volumului antrenamentelor și a calității lor** (s-a ajuns la concluzia că loturile noastre de juniori și tineret lucrează într-un volum înjumătățit față de loturile altor țări), **intensificarea muncii educative** (voleibaliștii nu au obținut rezultate bune în întrecerile C.E., din Olanda, dar s-a spus că ei au fost, în schimb, campioni la indisciplină, interesîndu-i cu totul altceva decît onorarea culorilor naționale pe care le reprezentau), **respectarea planurilor de pregătire a loturilor naționale, sancțiuni drastice pentru antrenorii și profesorii care se abat de la indicațiile federației...**

La toate acestea, am mai putea adăuga faptul că Federația nu a găsit modalitățile cele mai eficiente de stimulare a antrenorilor care cresc și promovează elemente talentate, că în multe dintre aspectele sale activitatea voleibalistică este dominată de interese personale sau locale, că s-a sacrificat deliberat activitatea internă în numele echipelor naționale de seniori, care s-au văzut astfel lipsite de o reală bază a existenței lor. Această concepție dăunătoare, semnalată și de ziarul nostru la timpul cuvenit, nu putea să aibă alte efecte...

Multe analize bogate în concluzii în sugestii și proiecte de măsuri au mai avut loc la F.R.V., dar ce folos! Au rămas pe hîrtie... Se va transpune, de data aceasta, și în fapt ceea ce s-a preconizat în ședințe? Rămîne de văzut...

Natura a creat POLUL FRIGULUI!
Omul a creat FRIGERO!

FRIGERO — consum redus de energie electrică — numai 0,18—0,30 lei în 24 de ore.
FRIGERO — realizează o temperatură de —12°.
FRIGERO — funcționare sigură și silențioasă.

PREȚUL DE VÎNZARE:

FRIGERO — 140 l: 4 110 și 4 150 lei.
FRIGERO-super — 180 l: 4 800 lei.
FRIGERO-lux — 240 l: 5 740 lei.
FRIGERO — se poate cumpăra și cu plata în 18 RATE LUNARE, cu un avans minim de 822 lei!

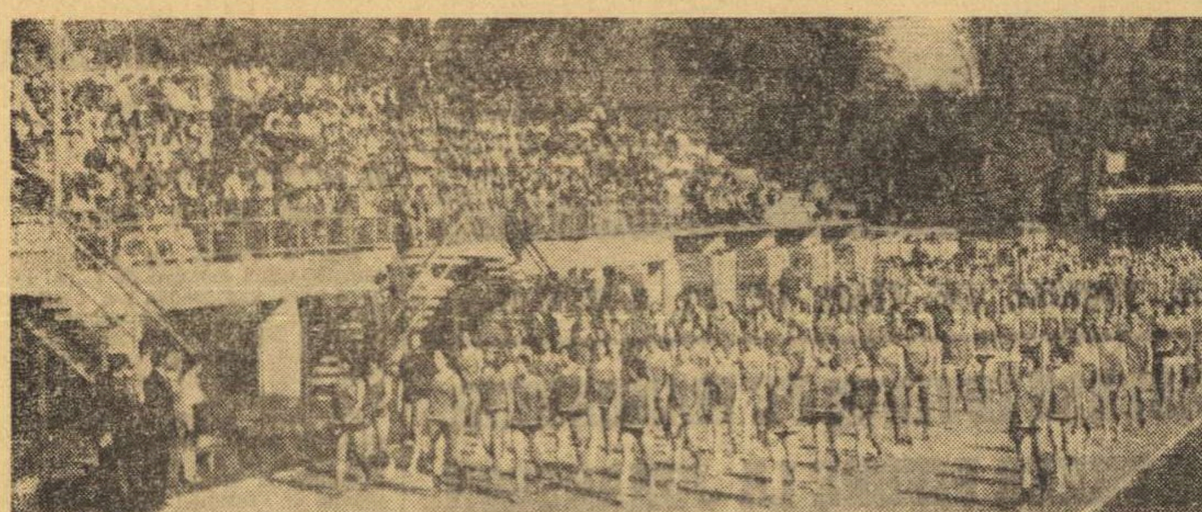

Aspect de la deschiderea anului sportiv școlar la Pitești — Foto: P. PĂCURARIU

Agenda ACTIVITĂȚII SPORTIVE DE MASĂ

„DESERVIREA" — CAMPIOANA MEȘTEȘUGARILOR CLUJENI

Începută în august, cea mai populară competiție din calendarul activităților sportive de masă ale clubului „Voința" Cluj, campionatul de fotbal al echipelor cooperativelor meșteșugărești, s-a încheiat cu victoria formației **„Deservirea"**, învingătoare cu 6—4 asupra echipei **„Solidaritatea"**.

Finala a fost vizionată și aplaudată de un mare număr de suporteri, ca și de majoritatea fotbaliștilor cooperatori, care au părăsit competiția în fazele ei precedente.

Dar, dacă felicitările, ca și cele mai consistente premii, au revenit celor de la **Deservirea Cluj** (antrenor **Teodor Jurian**), laude merită toți cei care au participat la această antrenantă întrecere, desfășurată pe parcursul **a 3 luni**, ca și organizatorii ei, care au angrenat în competiții sportive de masă un număr cît mai mare de cetățeni.

Nș. D.

ACTIVITATE INTENSĂ LA I.C.M.E.

Unitate economică cu pondere deosebită în circuitul industrial al Capitalei și al țării, I.C.M.E.-ul numără printre lucrătorii săi mulți iubitori ai exercițiului fizic și mișcării în aer liber care, așa cum ne-a declarat **George Popa**, președintele asociației sportive, sînt angrenați într-o activitate permanentă și variată.

Campionatele de casă, „formulă" populară a competițiilor de masă, programează periodic întreceri la diverse discipline. Bineînțeles, cel mai îndrăgit sport este fotbalul. Opt echipe de secții (cu mulți salariați „old-boys") își dispută titlul de campioană pe asociație. Protagoniștele sînt formațiile secțiilor „Conductori" și „Mecanic șef".

De o largă audiență se bucură și alte două discipline — șahul și popicele — pe listele de concurs consemnîndu-se peste 200 de competitori.

De la președintele asociației am aflat și cîteva amănunte privind baza materială care, deocamdată, nu este prea bogată. Interlocutorul nostru ne-a informat că partidele de șah și tenis de masă se desfășoară în sala de festivități (căreia i s-a dat astfel, o dublă folosință) și că se află în fază de proiect viitoarea bază sportivă a fabricii, ce se va amenaja pe malul lacului Pantelimon II. Ea va cuprinde un teren de fotbal, suprafețe pentru tenis de cîmp, volei, handbal și baschet, piscină, popicărie și o sală de sport. Acest obiectiv va fi realizat prin munca voluntară a tineretului.

Dumitru NEGREA

O DUMINICĂ SĂTMĂREANĂ FĂRĂ FOTBAL

(Urmare din pag. 1)

naționali la ediția precedentă. La ieșirea din curtea liceului, o nedumerire: cum poate exista alături de platforma bituminizată, o mare suprafață învăluită în praf (cum o arăta oare, în timpul recreațiilor...)? Aparențele pot fi înșelate cu cele două porți de fotbal plasate acolo?

Popicăria „Someșul". Pe cele patru piste, jucătorii de la Lemnul Satu Mare, întîlnesc pe cei de la Electrica Sibiu, în cadrul diviziei naționale. Echipa locală a promovat anul trecut în primul eșalon și odată cu ea a crescut — după cum ne spune prim-vicepreședintele C.J.E.F.S., *Viorel Marchiș* — și antrenorul, *Vasile Korodi*. Cel mai bun jucător al echipei, *Tiberiu Botoș*, topitor la „Unio", mai are pînă intră în concurs și deocamdată consemnează pe tablă rezultatele înregistrate (cu mîna stîngă, cu cea cu care își lansează bila...). Pe margine, își face încălzirea un adolescent. Este *Vasile Gall*, elev în cl. a XII-a la liceul M. Eminescu, care va debuta, cu acest prilej, în „A". După cum ne spune antrenorul, în lotul de 12 jucători sînt trei juniori și, în curînd, o selecție la școala profesională forestieră va scoate la iveală noi talente. Observ că unii dintre spectatori apar și dispar la diverse intervale. Ce se întîmplă? Se împart între popice și șah care programează, într-o sală alăturată a clubului, „Cupa Forestierul". Această competiție mai comportă și întreceri județene la fotbal și tenis de masă în acest sfîrșit de săptămînă.

Luptele au fost prezente pe afișul ultimei duminici sportive sătmărene, sportivii de la greco-romane evoluînd în campionatul primei divizii

Mărturisim că la gala de lupte greco-romane (divizia A) n-am mai putut ajunge, ea suprapunîndu-se cu meciul divizionar C dintre Someșul Satu Mare și Oașul Negrești. „Un derby local — ni s-a spus — ambele formații fiind din județul nostru, iar Oașul proaspăt promovată în divizie".

Și chiar dacă derby n-a fost (am văzut rateuri și la case mai mari!), n-am putut înțelege cît de repede au uitat cele două echipe că sînt megieșe și cît de brutal au azvîrlit din terenul de joc, fotbalul. Și ne-a interesat mult mai puțin faptul că Someșul a înscris golul victoriei în min. 94 (arbitrul întîlnirii, clujeanul L. Reisinger, ne-a spus după meci că l-a prelungit cu patru minute pentru întreruperi), dar nu putem trece cu vederea faulturile grosolane reciproce încheiate cu accidentări, lovirea adversarului fără minge (a și fost eliminat din joc Țințaș, de la Oașul), intrarea în teren a instructorului Kuki, de la Someșul, în ținută de stradă, pentru a se răfui cu adversarii și arbitrul, fapt care i-a atras excluderea din teren, dar care nu l-a împiedicat să revină peste cîtva timp, „deghizat" în trening! Și dacă mai adăugăm și faptul că zeci de suporteri oșeni au invadat terenul la accidentarea portarului din Negrești, meciul fiind întrerupt timp de cinci minute, reiese foarte clar de ce nu considerăm că duminică la Satu Mare s-ar fi jucat fotbal...

Am încheiat duminica sătmăreană asistînd după-amiază la ultimele probe ale concursului interjudețean de atletism, pe stadionul municipal. Predominantă, prezența concurenților juniori și copii. Un instructor sportiv (și el tînăr!) din Sălaj l-a rugat pe secretarul general adjunct al federației de atletism, *Florea Lasldu*, prezent la întreceri, să-i privească eleva de la suliță, care n-are decît 14 ani. Și, într-adevăr, *Eva Vereș* a aruncat peste 33 m, doborîndu-și recordul personal și terminînd învingătoare. Iar reprezentativa județului Satu Mare s-a clasat pe primul loc, dobîndind dreptul de a aspira la o categorie superioară.

Final simbolic pentru această duminică de toamnă aurie sătmăreană.

fotbal

Campionatul republican de juniori

LIDERI AUTORITARI, DUELURI ȘI... PROBLEME REEDITATE

S-au disputat pînă în prezent șase etape din campionatul republican al juniorilor și școlarilor, ediția 1973/1974. Întrecerea, la startul căreia s-au aliniat 112 echipe, a debutat cu întregul ei cortegiu de probleme, foarte multe nedorite, care îi frinează desfășurarea, îi încetinesc ritmul acumulărilor necesare realizării saltului calitativ. Înainte de a le puncta, să vedem care dintre echipe au țîșnit din pluton, încercînd și reușind — deocamdată — să impună trena. Așadar:

SERIA I. **Politehnica Iași**, „pățită" anul trecut, pare acum hotărîtă să nu mai rateze calificarea pentru turneul final. Liderul primei serii n-a cunoscut înfrîngerea în cele șase etape. Este talonat de **S.C. Bacău**.

SERIA A II-A. Foarte bine a jucat pînă acum **Steaua „23 August"** care s-a instalat cu autoritate pe primul loc. Dar, așa cum afirmau doi dintre antrenorii centrului, **D. Stănculescu** și **Petre Mihai**, este așteptată replica viguroasă a „trio"-ului **Dinamo-Rapid-F.C. Constanța.**

SERIA A III-A. O altă „pățită" a ediției precedente, **Progresul București**, a început, cu ambiție, campionatul. Debutul spectaculos, soldat cu victorii absolut meritate, a înscăunat echipa din str. dr. Staicovici pe locul I al seriei, spre care țintesc contracandidatele: **Metalul, Petrolul, Steaua, Șc. sp. Sinaia, Liceul de fotbal „Mihai Viteazul".**

SERIA A IV-a. Are un lider autoritar și previzibil: **F.C. Argeș**, autoarea unor victorii la scoruri rugbystice. Secundanta piteștenilor în clasament — o relevație, **Cimentul Tg. Jiu**.

SERIA A V-A. În timp ce echipele din Timișoara își împart între ele punctele, **U.T.A.** șarjează frumos, dorind să readucă în atenția generală „școala" arădeană.

SERIA A VI-A. „Refluxul" multicampioanei **„U" Cluj** (rezultate contradictorii) permite un apreciat salt în comportare echipei **F.C. Bihor**, pusă, în acest campionat, pe fapte mari.

SERIA A VII-A. Cinci echipe din Brașov domină această serie. Momentan cea mai în formă se dovedește a fi **Steagul roșu**, urmată de **Șc. sp. Brașov**.

SERIA A VIII-A. Reeditare a duelului **A.S.A.—Corvinul Hunedoara.** Cu un an în urmă, au cîștigat hunedorenii. Cele șase etape jucate au fost favorabile mureșenilor, aflați în fruntea seriei.

Am numit echipele clasate pe primele locuri ale clasamentelor. După cum se observă, aceleași formații care și în anii precedenți au jucat rolurile principale. În această privință, nimic nou sub... soare. Ca de altfel, așa cum spuneam și la început, nici în privința cortegiului lung — prea lung — al necazurilor, dintre care amintim acum doar trei, evidențiate, pregnant, de începutul campionatului.

● Cele mai multe echipe continuă să joace pe terenuri improprii. Exemple: **Șc. sp. Sinaia** (nu poate evolua pe terenul lui Carpați, căreia în schimb i-a dat 5 jucători), **Universitatea Craiova, Șc. sp. Pitești etc.**

● Foarte multe absențe ale arbitrilor de la meciurile la care au fost delegați. Pînă și la partide disputate în București s-au semnalat astfel de neprezentări (**Rapid — Steaua „23 August", Liceul „Mihai Viteazul" — Ș.N. Oltenița, Progresul — Dinamo II** etc.). Explicația ne-o poate oferi colegiul municipal. O așteptăm.

● Am dorit să prezentăm clasamentele seriilor, dar ne-am izbit de o situație curioasă. Nici pînă azi n-au sosit la F.R.F. foile de arbitraj ale unor meciuri jucate cu două săptămîni în urmă. Pe unde rătăcesc?

Alte cîteva probleme ale campionatului vor constitui subiectul unor articole viitoare.

Laurențiu DUMITRESCU

ASTĂZI, F.C. CONSTANȚA — A.B.C. NATAL (BRAZILIA)

Formația braziliană **A.B.C. Natal** va susține astăzi, la Constanța, ultima sa partidă din cadrul turneului pe care l-a întreprins în țara noastră. Oaspeții vor juca în compania divizionarei A, **F.C. Constanța**, pe stadionul **„1 Mai"**, de la ora 16,30. În deschidere, echipa de tineret-rezerve **F.C. Constanța** va întîlni divizionara C **Știința Constanța.**

AGENDĂ BUCUREȘTEANĂ

SÎMBĂTA

● **Stadionul Progresul**, ora 15,30: Progresul — Metalul București (Divizia B);
● **Terenul T.M.B.**, ora 15,30: T.M.B — Triumf (Divizia C);
● **Terenul Laromet**, ora 15,30: Laromet — Tehnometal (Divizia C).

DUMINICA

● **Stadionul „23 August"**, ora 15,30: ROMÂNIA — FINLANDA (preliminariile C.M.);
● **Terenul Autobuzul**, ora 11: Autobuzul — Chimia Rm. Vîlcea (Divizia B);
● **Stadionul Progresul**, ora 11: Unirea Tricolor — Argeșul Mihăilești (Divizia C);
● **Terenul Sirena**, ora 11: Sirena — Șoimii TAROM (Divizia C);
● **Terenul Voința**, ora 11: Voința — I.O.R. (Divizia C).

M. DRIDEA ȘI A. MAROȘI, LA CONDUCEREA TEHNICĂ A PETROLULUI

Luni, Consiliul clubului de fotbal **Petrolul Ploiești** a analizat comportarea echipei, pe care, mai ales după înfrîngerea suferită în fața **Politehnicii Iași**, a apreciat-o ca nesatisfăcătoare. În discuțiile care au avut loc s-a încercat să se găsească modalitățile de redresare a formației, de îmbunătățire a evoluției sale. Cu această ocazie, în mod neașteptat, antrenorul principal **Gh. Dumitrescu și-a manifestat neîncrederea în posibilitățile jucătorilor săi.** Aflîndu-se în fața acestei delicate situații, consiliul clubului a hotărît ca, pînă la luarea unei măsuri definitive în ceea ce privește conducerea tehnică a echipei, de pregătirea acesteia să se ocupe antrenorii **M. Dridea și A. Maroși.**

DUPĂ NOUĂ ETAPE ÎN DIVIZIA A

CIFRELE VORBESC...

● În cele nouă partide ale etapei de duminică s-au înscris 19 goluri, cu unul mai mult decît în etapa precedentă, cînd s-a înregistrat recordul ineficacității. După disputarea a nouă etape, s-au marcat 212 goluri: 155 gazdele și 57 oaspeții.

● **Dudu Georgescu** este autorul golului nr. 200. Celelalte goluri cu numere „de jalon" au fost înscrise în ordine de **Oblemenco (nr. 1), I. Constantinescu (nr. 50), Oprea (nr. 100), Țărălungă (nr. 150).**

● **Universitatea Craiova** este singura echipă care a reușit să înscrie cel puțin un gol în fiecare partidă disputată pînă în prezent. În schimb, jucătorii de la Petrolul, A.S.A. și Rapid n-au mai marcat de trei etape.

● Încă 4 jucători și-au făcut apariția în actualul campionat: **Fazekaș** și **Orza** (A.S.A.), **Moga** (C.F.R. Cluj), **Nedelcu** (F.C. Argeș). Pînă în prezent, cele 18 divizionare A au folosit 326 de jucători, cei mai mulți, **cîte 21**, au rulat echipele Jiul, F.C. Argeș și Politehnica Timișoara, iar cei mai puțini **(15)** a utilizat U.T.A.

● Cei nouă arbitri care au condus partidele etapei a IX-a au primit din partea cronicarilor ziarului nostru, 40 de stele: 5 cîte cinci, 3 cîte patru, iar V. Grigorescu doar trei. După disputarea a nouă etape, cei 32 de cavaleri ai fluierului au acumulat 341 de stele: de 34 de ori cîte cinci, de 38 de ori, patru, de 7 ori, trei, de 2 ori, două.

● În această etapă, 18 jucători (6 în meciul Petrolul — Politehnica Iași!) au primit cartonașul galben. Pînă în prezent, 97 de jucători au văzut de 130 de ori cartonașul galben. Echipele Rapid, Steaua și Politehnica Iași au cei mai mulți: cîte 8.

● La partidele etapei a IX-a au asistat aproximativ 152 000 de spectatori (recordul campionatului). Cei mai mulți — 55 000 — au fost prezenți în tribunele stadionului „23 August", la cuplajul interbucureștean, iar cei mai puțini (7 000) s-au înregistrat la meciul Petrolul — Politehnica Iași. Cele 81 de partide disputate au fost urmărite de 1.084.300 de spectatori.

● Clasamentul orașelor, pe baza mediei de spectatori, după nouă etape, se prezintă astfel: **1. CRAIOVA 30 000**; 2. București 20 800; 3. Timișoara 19 200; 4. Constanța 16 000; 5. Reșița 15 000; 6. Arad 13 200; 7. Iași 11 000; 8. Cluj 10 900; 9. Brașov 10 800; 10. Ploiești 10 400; 11. Tg. Mureș 9 200; 12. Bacău 8 400; 13. Pitești 7 200; 14. Petroșani 6 000.

● **Un aspect pozitiv al acestei etape l-a constituit atitudinea corectă și sportivă a spectatorilor care au primit de cinci ori nota 10 și de patru ori nota 9.**

PE TEMELE JOCULUI

ELASTICITATEA TACTICĂ

Se spune despre tactică — mai bine zis, i se pretinde acesteia, printre alte caracteristici ce îi definesc esența — să aibă calitatea de a fi elastică. Se înțelege, prin aceasta, evitarea în desfășurarea acțiunilor, a schemelor și a combinațiilor șablon, care limitează sau exclud chiar posibilitatea folosirii elementului surpriză în disputa cu adversarul, ca și rezolvarea creatoare, în funcție de o situație dată, a oricărei probleme pe care o ridică jocul.

Noțiunea de elasticitate tactică cuprinde, deci, în conținutul său, ideea de creație, de nou, de varietate și de surpriză. Adică tot ceea ce poate conferi întrecerii, pe parcursul său, inedit și frumusețe. Așa cum, de altfel, ne-o demonstrează, de-a lungul timpului, însăși practica competițională cu exemplul unor formații de valoare. Reamintim, cu acest prilej, cîteva dintre acestea, asociind, firesc, atitudinea de reală estimare a condiției de progres și calitate a tacticii — care este elasticitatea — cu realizarea unor performanțe deosebite: **I.T.A.** din primele ediții de campionat după război, **C.C.A.** și **Petrolul** din anii **1956—1960**, **Viitorul 1962**, **Dinamo 1961—1964**, **Rapidul** din epoca cuplului Dumitriu II — I. Ionescu, **Steagul roșu, Universitatea Cluj, U.T.A.** și **F.C. Argeș**, în diferite perioade de afirmare colectivă și mai recent, **Universitatea Craiova, F.C. Constanța** și **Sportul studențesc.**

Dar nu exemplele pozitive de acest fel sînt caracteristice fotbalului nostru, mai ales în etapa actuală. Încercînd o sumară incursiune, printre formațiile primului eșalon divizionar, constatăm că aproape nu există echipă, în cadrul căreia să nu se manifeste șablonismul tactic; sau întîlnire care să nu fie amenințată de primejdia stereotipiei. Adeseori, în meciurile de campionat, ideea de creație, de nou, de varietate și surpriză se estompează, dispare chiar, sub acțiunea unor rețete tactice perimate. Și aceasta pentru că și în procesul de instruire se merge — din cauza sărăciei de mijloace pedagogice pentru stimularea inițiativei și a personalității — pe calea simplistă a repetării cîtorva combinații, după metode specifice însușirii tehnicii.

Așa stînd lucrurile, nici nu mai este de mirare că însuși spectatorul a început să capete anumite „obișnuințe tactice", în desfășurarea jocului. Bunăoară el poate spune, aproape fără greș — cînd balonul se află la mijlocul terenului în posesia unui mijlocaș — căruia dintre vîrfuri îi va fi adresată pasa, pentru că acțiunea se repetă, în mod invariabil, cu aceleași personaje, și după aceeași schemă. Aparent satisfăcut de exactitatea anticipărilor sale, dar în fond destul de plictisit a rezolva numai ecuații fără necunoscute, spectatorul din tribună va ști în momentul în care fundașul lateral urcă în atac cu mingea la picior, unde anume va merge centrarea sa de regulă în fața porții, în mijlocul grămezii de jucători, acolo unde acționează... legea întîmplării. În mod justificat nemulțumit, spectatorul resimte, îndeosebi, lipsa de joc a frumoaselor „un-doi"-uri, a rapidelor contraatacuri alternînd după caz cu atacurile poziționale, bine organizate și încheiate cu șut la poartă, a derutantelor schimbări de materializare a direcției ofensivei, a combinațiilor subtile la fazele fixe.

Aceasta ar fi, să zicem, situația în campionat. Dar penuria de mijloace tactice, stereotipia și schematismul — aspecte ale rigidității tactice — nu apar numai în competițiile cu caracter intern. Ele se fac simțite, cu consecințe și mai dăunătoare și în comportarea echipelor reprezentative. La Leipzig de pildă, naționala noastră, cu un „registru" tactic colectiv, limitat și de neajunsurile ideii de joc, n-a găsit, chiar și atunci cînd cursul meciului părea că este favorabil, soluția depășirii unui impas, ce nu era deloc nerezolvabil. Ofensiva echipei României, nesusținută de elasticitate tactică, s-a transformat într-o dominare sterilă, lipsită de conținut și de agresivitate, care în mod normal nu îi putea oferi șansa unui rezultat favorabil. Ceea ce, de fapt, s-a și întîmplat.

Evident, pe undeva și jucătorii loturilor reprezentative, considerați prin selecție elementele cele mai valoroase ale fotbalului nostru, resimt efectul unei insuficiente instruiri tactice la cluburi. De unde și concluzia că acțiunea de valorificare plenară a potențialului tactic trebuie mai întîi organizată în cadrul echipelor divizionare.

Mihai IONESCU

ARBITRI ROMÂNI ÎN CUPELE EUROPENE INTERCLUBURI

Comisia de arbitri din cadrul Uniunii europene de fotbal (U.E.F.A.) a comunicat ieri federației noastre că a hotărît să delege la trei meciuri din cupele europene brigăzi de arbitri români. Este vorba de **Nicolae Rainea, Nicolae Petriceanu** și **Gheorghe Limona**, desemnați să conducă la centru, în ordine, partidele **Zaria Voroșilovgrad — Spartac Trnava** (C.C.E.), **Panachaiki Patras — Twente Enschede** și **F.C. Carl Zeiss Jena — Ruch Chorzow** (ambele din Cupa U.E.F.A.). Numai meciul dintre echipa greacă Panachaiki și cea olandeză Twente se va desfășura în prima manșă a turului doi, la 24 octombrie, celelalte două fiind meciuri retur, care se vor disputa în ziua de 7 noiembrie.

Federația română va desemna pe arbitrii care vor funcționa la linie în aceste trei meciuri.

LOTO-PRONOSPORT

MARELE SUCCES AL CONCURSULUI PRONOSPORT DE DUMINICĂ 7 OCT. 1973. O SUITĂ DE PREMII ÎN VALOARE DE 149.851 LEI OBȚINUTĂ DE UN COLECTIV DIN BRAȘOV

Deși a jucat doar 10%, cîștigul realizat a fost integral, obținînd 100.000 lei pentru 13 rezultate și o suită de alte premii la celelalte categorii suma totală ridicîndu-se la 149.851 lei. Performeri: un colectiv de participanți din Brașov. Nu vă rămîne decît să-l imitați, participînd și dv. la concursul Pronosport de duminică, în programul căruia figurează meciul România — Finlanda din cadrul preliminariilor Campionatului Mondial de Fotbal 1974, opt întîlniri din campionatul italian și patru partide din campionatul diviziei B din țara noastră.

NUMERELE EXTRASE LA TRAGEREA PRONOEXPRES DIN 10 OCTOMBRIE 1973

FOND GENERAL DE PREMII: 1.773.964 lei din care 930.115 lei report.

EXTRAGEREA I: 36 3 11 14 39 1.

EXTRAGEREA a II-a: 4 31 25 22 12.

CÎȘTIGURILE CONCURSULUI LOTO DIN 5 OCTOMBRIE 1973

EXTRAGEREA I: Cat. 1: 1 variantă 10% a 97.842 lei; a 2-a: 2 variante 25% a 16.307 lei și 4 variante 10% a 6.523 lei; a 3-a: 9,55 a 6.147 lei; a 4-a: 16,50 a 3.558 lei; a 5-a: 86,70 a 677 lei; a 6-a: 294,80 a 199 lei.

EXTRAGEREA a II-a: Cat. A: 1 variantă 25% a 44.387 lei și 2 variante 10% a 17.755 lei; B: 3 variante 25% a 8.265 lei și 7 variante 10% a 3.306 lei; C: 14,50 a 3.306 lei; D: 29,15 a 1.645 lei; E. 68,80 a 697 lei; F: 137 a 350 lei: X: 1698,80 a 100 lei.

Cîștigul de 97.842 lei a revenit lui MUNTEAN GEORGETA din Sibiu care cîștigă un autoturism DACIA 1300 plus diferența în numerar.

Rubrică redactată de LOTO-PRONOSPORT

DE PE CUPRINSUL ȚĂRII

LA FĂUREI... TENIS ÎN NOCTURNĂ

Recent, la Făurei, s-a dat în folosință **un frumos și modern teren de tenis de cîmp, dotat cu instalație de iluminat care permite disputarea jocurilor și în nocturnă.** Acum, tineri și vîrstnici, solicită acest teren pînă noaptea tîrziu.

În orașul nostru, sînt în curs de amenajare și alte terenuri sportive simple.

Mihalache GHEORGHIU

RAMAS BUN BASCHETULUI

V. Chioreanu a activat în baschet timp de 20 de ani. În 1952 a jucat la Brașov, în cadrul echipei divizionare A Progresul, după care a venit la Iași. Mai întîi a purtat tricoul **Politehnicii**, apoi al **C.S.M. Iași** — perioadă în care a devenit și inginer agronom.

Anii au trecut și V. Chioreanu s-a retras din baschet. La Iași, de curînd, în pauza meciului dintre Politehnica și C.S.M. — prima și ultima lui echipă — a avut loc o mică festivitate de despărțire. Președintele clubului C.S.M., **C. Herman**, secretarul C.J.E.F.S. Iași, **I. Iacob** au felicitat pe acest bun sportiv, i-au mulțumit în numele sportivilor și spectatorilor din Iași, i-au urat sănătate și succese în activitatea lui viitoare. **Inginerul agronom V. Chioreanu lucrează în prezent în cadrul C.A.P. Scobinți.**

Dumitru DIACONESCU, coresp. județean

550 DE RACHETE DE TENIS, ȘCOLARILOR

Dat fiind interesul mare de care se bucură tenisul de cîmp în școlile de toate gradele din județul Argeș — atît în comune cît și în orașe — a faptului că în județ s-au amenajat sau recondiționat 50 terenuri de tenis de cîmp (din care 23 bituminizate), Inspectoratul județean școlar a venit în sprijinul ...tenisului astfel: **în primăvara acestui an a dotat școlile cu 250 de rachete și, în prezent, cu ocazia începerii noului an școlar, cu încă 300.** Aceste rachete au fost distribuite numai în școlile unde sînt terenuri corespunzătoare și există centre de învățare cu cel puțin 30 de elevi. Așa sînt cele de la **Pitești, Curtea de Argeș, Topoloveni, Oarja, Recea, Vedea, Țițești, Mălureni, Corbeni ș.a.**

Inspectoratul județean școlar Argeș a făcut un asemenea efort pentru practicarea tenisului de cîmp. Ce se va alege însă de inițiativa amintită dacă vor lipsi în continuare... mingile de tenis? În județul nostru, acestea sînt greu de găsit.

Ilie FETEANU, coresp. județean

PESTE 600 DE ELEVI

La **Crosul de toamnă**, organizat în orașul Brăila cu elevi și eleve din clasele V—VIII ale Școlii generale nr. 23, **au participat peste 600 de elevi.** La această întrecere, organizată de către profesoarele de educație fizică **Violeta Pepi și Elena Cimpoie**, au învins la cele patru categorii: **Carmen Milea, Maria Hatoș, Marian Ulubeanu, Nicolae Hatoș.**

Grigore RIZU, coresp.

● Începînd din acest an, **la Școala sportivă din Hunedoara înființează trei noi secții:** volei băieți, handbal băieți, fotbal (trei grupe). Obiectivul celor trei secții: promovarea în divizia națională școlară.

Ion VLAD, coresp.

O demonstrație sportivă școlară la Buzău

DOCUMENT FOTOGRAFIC...

...pentru a marca reușita unei **demonstrații a sportului școlar din Buzău.** Totul s-a petrecut nu de mult pe stadionul **Crîng** din localitate. **Peste 3 000 de participanți** — gimnaști și atleți de la Școala sportivă, Liceul cu program special de educație fizică, mici fotbaliști de la Centrul de copii al F. R. Fotbal și C.S.M. Gloria, handbaliști de la școala sportivă și clubul Cristalul, aeromodeliști ai Casei pionierilor din Buzău — au dovedit că tineretul, copiii din orașul nostru au îndrăgit sportul.

Vă trimit alăturat, un fotomontaj realizat de mine la această reușită demonstrație a sportului școlar buzoian.

Cristian TEODORESCU, coresp.

VEȘTI BUNE DIN BEREȘTI

Sportul este la el acasă în această localitate a județului Galați. O simplă plimbare prin oraș îți dă posibilitatea să te convingi de acest lucru. Aici există un **complex sportiv** care permite tineretului să-și diversifice pregătirea sportivă pe multiple planuri: **popice, fotbal**, volei, handbal (pentru fiecare existînd terenuri bine întreținute) tenis de masă, șah, precum și un **bazin de înot** care constituie mîndria vechiului tîrg. Este de menționat că, așa cum ne spunea tov. **Costache Datcu**, președintele C.O.E.F.S., aici și-au luat brevetele de înotători 250 de elevi și tineri muncitori, numai în această vară.

D. M. S.

NOUA SECȚIE DE BOX LA CARANSEBEȘ

Înființată recent, noua secție de box a asociației sportive **Foresta** de pe lîngă **Combinatul pentru prelucrarea lemnului din orașul Caransebeș** atrage în sălile de antrenamente un număr mare de tineri, iubitori ai sportului cu mănuși.

Îmbucurător este faptul că primele antrenamente au și scos la iveală tineri cu certe calități pentru practicarea acestui sport dintre care unora merită să le amintim numele: **Vasile Cristofir, Petru Manea, Ion Lipsa, Ion Roșu.** Sînt numai cîțiva din cei care dacă vor munci... Dotată în mare măsură cu materialele necesare — în localitate existînd și o bază largă de selecție din rîndul elevilor — noua secție de box tinde să continue vechea tradiție pugilistică a orașului.

Nicolae MAGDA, coresp.

Fază din meciul de Cupă Șoimii TAROM — Metalul Plopeni, disputat ieri după-amiază pe terenul Combinatului poligrafic.

REZULTATE DIN ETAPA DE IERI A „CUPEI ROMÂNIEI" LA FOTBAL

Ieri, s-a disputat o nouă etapă în competiția dotată cu „Cupa României". Iată rezultatele înregistrate în partidele desfășurate :

Voința Caracal — Cetatea Turnu Măgurele 3—2 (2—1), Dierna Orșova — Progresul Strehaia 4—1 (2—0), Progresul Timișoara — Unirea Tomatic 1—0 (1—0), Rapid Jibou — Unirea Zalău 2—1 (1—0), A. S. Miercurea Ciuc — Forestierul Tg. Secuiesc 2—0 (2—0), Șoimii TAROM București — Metalul Plopeni 1—3 (1—3), Automatica București — Voința București 3—0 (2—0), Oltul Sf. Gheroghe — I.C.I.M. Brașov 2—1 (0—0), Locomotiva Adjud — Știința Bacău 0—2 (0—1), Granitul Babadag — Delta Tulcea 0—2 (0—0), Olimpia Giurgiu — Ș. N. Oltenița 0—2 (0—1), Știința Petroșani — Minerul Lupeni 1—0 (0—0), **Olimpia Rm. Sărat — Progresul Brăila 1—0 (0—0)**, C.F.R. Caransebeș — U. M. Timișoara 1—0 (0—0), Minerul Gura Humorului — Avîntul Frasin 2—1 (1—0), Metalul I. O. Sibiu — Chimia Oraș Victoria 3—2 (2—1), **C.F.R. Sighișoara — Metrom Brașov 2—1 (1—1)**, Partizanul Bacău — Energia Gh. Gheorghiu-Dej 1—0 (0—0), Chimia Găești — Flacăra Moreni 2—3 (0—0, 0—0) — după executarea penalty-urilor, Gloria Reșița — Minerul Moldova Nouă 2—1 (1—0), Cimentul Bicaz — C.F.R. Pașcani 5—3 (1—1, 3—3, 4—4) — după executarea penalty-urilor, **Minerul Ghelar — Mureșul Deva 1—0 (0—0, 0—0)**, Metalul Rădăuți — Cristalul Dorohoi 2—1 (2—1), Energia Rovinari — Metalurgistul Sadu 1—0 (0—0, 0—0), Recolta Salonta — Crișana Sebiș 3—0 (2—0), Petrolul Berca — Gloria Buzău 3—5 (0—3), Chimia Buzău — Progresul București 2—3 (0—0, 2—2), **Metalul Aiud — Arieșul Turda : 2—1 (2—0)**, Cimentul Turda — C.I.L. Gherla 0—2 (0—0, 0—0), Viitorul Miercurea Niraj — Chimia Tîrnăveni 1—2 (0—1), **Minerul Comănești — Victoria Roman 5—4 (0—0, 0—0, 1—1)** — după executarea penalty-urilor, Unirea Dej — Gloria Bistrița 0—1 (0—0), C.S.U. Brașov — C.S.M. Sibiu 1—2 (1—0, 1—1), Constructorul Arad — Electromotor Timișoara 4—1 (1—0), Textila Cisnădie — Chimia Rm. Vîlcea 4—5 (0—0, 0—0) — după executarea penalty-urilor, Voința Carei — Olimpia Oradea 0—1 (0—0), Progresul Năsăud — Someșul Beclean 4—0 (2—0), Tehnometal Galați — Rulmentul Bîrlad 4—0 (1—0), Mureșul Toplița — Viitorul Gheorghieni 1—0 (0—0, 0—0), Victoria Craiova — Dinamo Slatina 1—3 (0—1), Azotul Slobozia — Metalul București 1—3 (0—0), **Poiana Cîmpina — C. S. Tîrgoviște 4—3 (0—0)**, Victoria Bujoreni — Vulturii Cîmpulung Muscel 2—0 (1—0), Dacia Orăștie — C.I.L. Blaj 2—0 (2—0), Topitorul Baia Mare — Minerul Baia Sprie 0—2 (0—1).

ÎN URMA TRIALULUI DE IERI

SE CONTUREAZĂ ECHIPA DE RUGBY PENTRU PARTIDELE CU R. F. GERMANIA ȘI FRANȚA

Spre deosebire de trialul de săptămîna trecută, cel desfășurat, ieri după-amiază, pe terenul Parcul Copiilului, în vederea alcătuirii lotului reprezentativ de rugby pentru partidele cu R. F. Germania și Franța, nu s-a ridicat la un nivel corespunzător. Și aceasta, credem noi, în primul rînd datorită faptului că nici una dintre cele două garnituri aflate față în față nu a mai dat dovadă de omogenitate (să ne amintim că în urmă cu 7 zile unul din XV a fost alcătuit pe scheletul echipei care s-a deplasat în Argentina).

De asemenea, așa cum remarcau și specialiștii prezenți la meci, s-a împins puțin în grămadă, cu efecte negative asupra acțiunilor pe înaintare. Ținînd, însă, seama că pînă în prezent nu s-a făcut nici un antrenament comun, că într-un interval destul de scurt cei 35 de rugbyști supuși testării au trebuit să depună serioase eforturi (turneu în Argentina, partide în campionat, trialuri) ne exprimăm speranța că antrenorii **P. Cosmănescu** și **V. Irimescu**, vor adopta cele mai bune soluții, pentru alcătuirea unui XV capabil să obțină rezultatele scontate.

După trialul de ieri a fost alcătuit un lot de 26 de jucători, dintre care, în urma pregătirii ce urmează și a jocurilor de verificare se va stabili echipa de bază. Deocamdată, candidează următorii rugbyști : fundași — **Durbac, Bucos** ; aripi — **Motrescu, Peter, Constantin** ; centri — **Dragomirescu, Hariton, Marica, Nica** ; mijlocași la deschidere — **Nicolescu, Alexandru** ; mijlocași la grămadă — **Florescu, Mateescu** ; linia a III-a (aripi) — **Fugigi, Corneliu, Pop** ; linia a II-a și a III-a (închidere) — **Dumitru, Postolache, Șerban, Atanasiu, Fl. Constantin** ; trăgători — **Munteanu, Iorgulescu** ; linia I — **Dinu, Ciornei, Cioarec.**

Emanuel FANTANEANU

BALCANIADA DE ȘAH

ECHIPA ROMÂNIEI A RATAT POSIBILITATEA UNEI FRUMOASE VICTORII

POIANA BRAȘOV, 10 (prin telefon, de la corespondentul nostru). Deși condusă la întrerupere cu $2^1/_2$—$1^1/_2$, în partida din prima rundă cu Iugoslavia, formația noastră avea toate motivele să fie optimistă : în două din cele trei partide neterminate avantajul era de partea „tricolorilor", iar în una poziția se prezenta evident egală. Așadar, teoretic cel puțin, handicapul putea fi nu numai remontat dar, mai mult chiar, existau șanse reale de victorie în acest derby al Balcaniadei de șah.

Din păcate, însă, analiza de acasă nu s-a confirmat decît parțial în disputa de pe tablă. Campionul țării noastre, **Carol Partos**, și-a realizat cu o acuratețe tehnică remarcabilă superioritatea în fața tenacelui **Bukici**, restabilind egalitatea : $2^1/_2$—$2^1/_2$. Și, într-un moment cînd meciul se socotea... cîștigat a survenit marea decepție. Maestrul internațional **Dumitru Ghizdavu**, ajuns într-o grea criză de timp, a scăpat victoria la **Minici**, iar juniorul **Ion Biriescu**, de asemenea, sub presiunea ceasului, a greșit grav la **Milovanvici** și a pierdut partida. **Scorul este, așadar, 4—3 în favoarea Iugoslaviei, exact invers decît acela care ar fi trebuit să fie conform „calculului hîrtiei" la întrerupere.** Erorile comise de Ghizdavu și Biriescu, în criză de timp, ne-au privat de o meritată victorie, într-un meci pe care l-am dominat.

O plăcută surpriză — echipa Turciei, care a ținut în șah formația Greciei, după o luptă foarte dîrză. Scorul este egal (3—3) rezultatul final urmînd să fie decis de partida de la prima masă dintre **Vizantiadis** și **Suer**, întreruptă, pentru a doua oară.

Makai a pierdut partida neterminată cu Kalchbrenner.

Aseară, în runda a 2-a, s-au înregistrat rezultatele Bulgaria — Iugoslavia 3—2 (2 partide întrerupte); România — Turcia 5—1 (o partidă întreruptă : Florin Gheorghiu — N. Suer).

În campionatul balcanic feminin : Gülümser — Makai remiză ; Kalchbrenner — Troianska 1—0.

Joi dimineață au loc partidele întrerupte iar după-amiază, întrecerile rundei a III-a.

Carol GRUIA

O nouă lideră în „interzonal" :

NANA ALEKSANDRIA

MADRID, 10. — În localitatea Calle Galdana de Ferreiras (insula Minorca) au continuat întrecerile din cadrul turneului interzonal feminin de șah. După 6 runde, clasamentul are o nouă lideră, în persoana triplei campioane unionale **Nana Aleksandria**, care a acumulat $5^1/_2$ puncte (o singură remiză, cu Kozlovskaia). Pe locul doi, o altă șahistă sovietică, **Marța Șul**, cu $4^1/_2$ și o partidă întreruptă în poziție inferioară, la Konopleva. Urmează două jucătoare cu cîte 4 puncte și o partidă întreruptă, **Tatiana Zatulovskaia** (U.R.S.S.) și **Katia Iovanovici** (Iugoslavia). În continuare, un grup compact de jucătoare, toate cu cîte $3^1/_2$ puncte, printre care și româncele **Gertrude Baumstark** și **Alexandra Nicolau**. A treia reprezentantă a României, **Elisabeta Polihroniade**, are 2 puncte (și o partidă întreruptă). În ultimele două runde, Nicolau a făcut remize cu iugoslava Lazarevici și englezoaica Hartston.

Finala C.C.E. la hochei

PRAGA 10 (Agerpres). — În localitatea cehoslovacă Jihlava s-a disputat meciul retur dintre formația locală Dukla și echipa T.S.K.A. Moscova, contînd pentru semifinalele „Cupei campionilor europeni" la hochei pe gheață — ediția 1972—1973. Hocheiștii sovietici au terminat învingători cu scorul de 3—1 (1—1, 1—0, 1—0) prin punctele înscrise de Vikulov (min. 8), Blinov (min. 24) și Trunov (min. 42). Golul gazdelor a fost marcat în minutul 16 de Hrbaty.

Învingătoare și în primul joc, echipa T.S.K.A. Moscova s-a calificat pentru finala competiției, în care va întîlni formația suedeză Brynaes.

ÎN TURNEUL DE TENIS DE LA BARCELONA

NĂSTASE ÎNVINGE PE MANDARINO, IAR OKKER PIERDE LA JOHANSSON...

BARCELONA, 10 (Agerpres). — Au continuat întrecerile Campionatelor internaționale de tenis ale Spaniei, concurs contînd pentru Marele Premiu-FILT.

În „16-imile" probei de simplu bărbați a fost înregistrată o mare surpriză : **tînărul suedez K. Johansson a reușit să-l elimine cu 6—0, 6—4 pe cunoscutul jucător olandez Tom Okker**, unul dintre protagoniștii ultimelor turnee desfășurate în S.U.A. Campionul român **Ilie Năstase l-a întîlnit pe brazilianul Mandarino, pe care l-a învins în două seturi : 9—7, 6—4.** Iugoslavul Nikola Pilici a dispus cu 2—6, 6—3, 6—3 de francezul N'Godrella, iar spaniolul Higueras l-a întrecut cu 6—4, 6—4 pe australianul Keldie. Alte rezultate : Ganzabal (Argentina) — Proisy (Franța) 2—6, 6—2, 6—3 ; Philipps Moore (Australia) — Korpas (R.F. Germania) 6—4, 7—5.

În proba de dublu bărbați (turul II), cuplul **Ilie Năstase — Tom Okker** a învins cu 6—0, 3—6, 6—2 pe **Keldie** (Australia) și **Kaladis** (Grecia), iar perechea **Ion Țiriac** (România) — **Bjorn Borg** (Suedia) a cîștigat cu 6—2, 6—1 în fața cuplului suedez **Borbach — Eriksson.** În alte partide : Pinto Bravo (Chile), Hrebec (Cehoslovacia) — O. Parun (Noua Zeelandă), Moore (R.S.A.) 6—4, 6—2 ; Panatta, Bertolucci (Italia) — Gardiner (S.U.A.), Harris (Australia) 2—6, 6—2, 7—5 ; Moreno, Higueras (Spania) — Barazzutti, Zugarelli (Italia) 6—3, 6—1 ; Laver (Australia), Barthes (Franța) — Martirell, Ruiz (Spania) 6—4, 6—3 ; Chanfreau, Goven (Franța) — Edwards (S.U.A.) Kosaci (Iugoslavia) 7—5, 6—4.

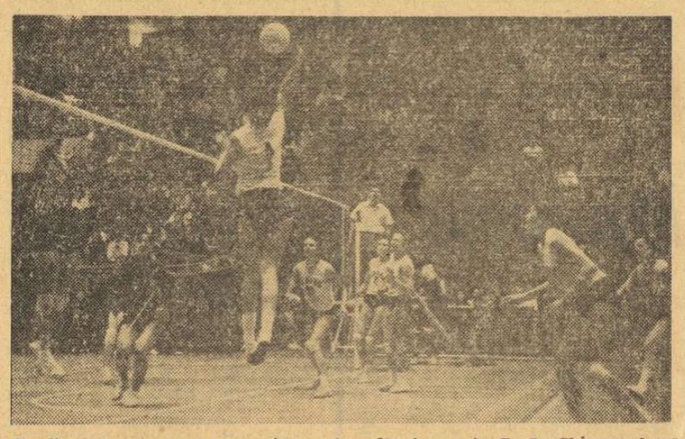

După un turneu care a cuprins mai multe jocuri în R. P. Chineză, lotul feminin de volei al României este așteptat să se reîntoarcă, azi, în patrie. Iată o imagine de la partida amicală desfășurată nu de mult la Pekin, între selecționatele României *și* R. P. Chineze. *În atac formația română, prin* Gabriela Popa, *asistată la fileu de* Victoria Caranda, Venera Hoffman *și* Eugenia Rebac, *în vreme ce la dublaj vin* Constanța Bălășoiu *și* Maria Cengher

Foto : CHINA NOUĂ

TELEX • TELEX • TELEX • TELEX

În runda a 6-a a Campionatului unional masculin de șah, care se desfășoară la Moscova, liderul clasamentului, Naum Rașkovski, a remizat cu marele maestru Mihail Tal. Același rezultat a fost consemnat și în alte șase partide : Spasski — Keres, Petrosian — Polugaevski, Beliavski — Smislov, Averkin — Gheller, Ivașnikov — Savon și Grigorian — Taimanov. Celelalte două partide ale rundei : Korcinoi — Karpov și Kuzmin — Tukmakov s-au întrerupt. În clasament continuă să conducă Rașkovski cu 4 p, urmat de Spasski — $3^1/_2$ p și o partidă întreruptă.

■

În campionatul brazilian de fotbal (meciuri preliminarii din cadrul grupelor zonale), echipele Palmeiras Sao Paulo și Rio Botafogo sînt neînvinse. Palmeiras a întrecut cu scorul de 2—0 pe Rio Flamengo, iar Rio Botafogo a terminat la egalitate : 1—1 cu Corinthians. Formația Santa Cruz a obținut o meritată victorie pe teren propriu, cu 3—2 în fața cunoscutei echipe F.C. Santos, în care a evoluat și celebrul Pele. Alte rezultate mai importante : Rio Negro — Ceara 1—0 ; Fortaleza — Brasil 3—1 ; Fulminense — Recife 1—0 ; Bahia — America Rio 2—1 ; Gremio — Vasco da Gama 2—1.

■

Cu prilejul unui concurs de atletism, care a avut loc la Ialta, tînărul sportiv sovietic, Iuri Sedin a stabilit cea mai bună performanță mondială pentru juniori în proba de aruncarea ciocanului cu rezultatul de 69,04 m.

■

Clasica cursă automobilistică de 500 de mile de la Charlotte (Carolina de Nord) a revenit, în acest an, piloților Carl Yearborough. Concurînd pe o mașină „Chevrolet", învingătorul a parcurs 804,672 km în 3h 26:58, realizînd o medie orară de 226,500 km. Pe locul secund s-a clasat Richard Petty („Dodge"), iar locul trei a fost ocupat de Richard Allison („Chevrolet").

În preliminariile C.M. de fotbal

ALBANIA — FINLANDA 1-0 (1-0)

● Fotbaliștii finlandezi sosesc azi la București

Ieri, la Tirana, în preliminariile campionatului mondial de fotbal (grupa a IV-a europeană), s-a desfășurat întîlnirea dintre reprezentativele Albaniei și Finlandei. **Victoria a revenit fotbaliștilor albanezi cu 1—0 (1—0)**, prin golul marcat de **Ragami** din 11 m în min. 26.

Rezultatul, firește, nu influențează cu nimic poziția primelor clasate. Au mai rămas de disputat două partide : **duminică la București, echipele României și Finlandei susțin ultima lor întîlnire din actualele preliminarii**, iar la 3 noiembrie, la Tirana, are loc ultimul meci al grupei : **Albania — R. D. Germană.**

În vederea jocului de duminică, lotul fotbaliștilor finlandezi sosește azi la București.

Iată clasamentul înaintea ultimelor două meciuri :

1. R. D. Germană	5	4	0	1	14- 2	8
2. România	5	3	1	1	8- 4	7
3. Finlanda	5	1	1	3	3-12	3
4. Albania	5	1	0	4	2- 9	2

★

Continuîndu-și pregătirile pentru C. M., aseară la Hanovra, echipa R. F. Germania a întîlnit reprezentativa Austriei. Meciul s-a încheiat cu rezultatul de 4—0 (2—0) în favoarea fotbaliștilor vest-germani.

AL 33-lea...

Ceea ce scriem acum nu este un rechizitoriu al automobilismului. L-am făcut în alte ocazii, așa cum l-au făcut și alții, pe nenumărate coloane de ziar. Fără să poată influența, decît parțial, mersul înainte, cu nebunești viteze de sute de kilometri pe oră, al acestui sport care, probabil, prin însăși structura sa, cere victime.

Ultima, dintr-o suită interminabilă, a rămas fără viață la zidul unui parapet de protecție pe pista de la Watkins Glen. La ultimul viraj. La ultimul antrenament dinaintea ultimei curse. Pe mașina sa, ruptă în două din cauza forței șocului, scrie cu litere mari : François Cevert.

Era unul din cei mai dotați piloți francezi din noua generație. Înalt, brunet, cu ochi albaștri, deosebit de simpatic, el era idolul răsfățat al tribunelor marilor reuniuni de automobilism. A început ca pilot de raliu, ca apoi să treacă la cursele de circuit. Se face remarcat în cursul sezonului 1966 cîștigînd Circuitul Shell, la Magny Cours. Apoi, trecînd la mașinile de formula 3, începe să culeagă succese în serie, care culminează cu cucerirea Marelui Premiu al orașului Paris, în 1968. Madrid, Nogaro Ambi, Reims, Monthlery — sînt tot atîtea etape de succes pentru cariera în continuă urcare a tînărului automobilist. În 1969, participă la curse pentru mașinile de 2 litri și gustă din cupa victoriei la Hockenheim, Pau, Reims. În anul următor, firma Matra îl angajează ca pilot de încercare, încredințîndu-i mașini de prototip. Cîștigă cursa de 1 000 km de la Paris. Era pasul spre consacrarea definitivă.

Admis în „clanul" piloților de formula 1, cei care își încearcă forțele în cele mai dificile curse, acordînd titlul suprem de campion mondial profesionist, Cevert debutează în Marele Premiu de la Zandvoort. Se apropie repede de vîrful piramidei și anul trecut finiza impresionant, într-un sezon plin de surprize, cîștigînd tocmai cursa de la Watkins Glen. Aceeași care avea să pună capăt carierei sale, peste exact un an. N-a fost însă ultimul său succes. De la începutul acestui an, s-a clasat mereu printre fruntași, în Marile Premii, la un moment dat îl talona chiar pe liderul incontestabil, scoțianul Jackie Stewart, în clasamentul campionatului mondial. Acum, după deces, mai deține post-mortem al patrulea loc în lista de onoare a așilor volanului pe anul în curs. A rămas zdrobit la marginea pistei americane, în ultima mare probă a sezonului. Pierduse controlul direcției sau — cum ancheta o va arăta — i s-a desprins o roată în viraj. Cei care au ajuns primii lîngă mașina transformată într-o masă informă de fierărie, l-au găsit fără viață. Împlinise vîrsta de 29 ani

Repetăm, nu am avut intenția de a insista asupra acestui nou cap de acuzare în acel continuu „proces" care se face sportului profesionist pe 4 și 2 roți. Sentințele anterioare, dictate de opinia publică, revoltată pe drept de mulțimea accidentelor pe pistă, au fost transpuse în articole de regulament și lege. Dar, numai cu efect paleativ. S-a limitat capacitatea motoarelor, s-au luat tot felul de măsuri de protecție. Acestea din urmă, mai mult pentru cei din jurul betonului pistei, mai puțin pentru omul aflat la volan. Cine face automobilism de formula 1 știe prea bine că moartea îl pîndește la fiecare viraj. Pentru el, orice cursă poate fi ultima...

În acești zece ani, 33 de piloți din campionatul mondial profesionist au decedat în cursă, sau la antrenament. Este o listă care avansează continuu. Implacabil, cel mai singeros dintre sporturi își cere mai departe jertfele. Pe al cui altar ?

Radu VOIA

„TROFEUL CARPAȚI" LA HANDBAL FEMININ

(Urmare din pag. 1)

10—8, fiind egalată doar în min. 12 (3—3) și 35 (7—7). Jucătoarele lui **Igor Turcin** au acționat acum lucid, atît în atac, cît și în apărare, au fragmentat cu regularitate combinațiile adversarelor și au așteptat — în ofensivă — momentul cel mai prielnic pentru gol. Au marcat : **Bălan** (5), **Osetinskaia** (3), **Turcina** și **Lozbina** pentru U.R.S.S., **Parezanovici** (4), **Torti** (2), **Iles** și **Vrbanc** pentru Iugoslavia. Au arbitrat **Teodor Curelea** și **Constantin Căpățînă** (meciul 500) — ambii din România.

R.D. GERMANĂ — ROMÂNIA II 10—5 (4—2). Echipa R.D. Germane a repurtat un succes net, dar la capătul unui meci în care a fost obligată să se întrebuințeze la maximum. Formația secundă a României a jucat două treimi din meci foarte bine în apărare, dar în ofensivă s-a comportat sub așteptări, folosind atacurile poziționale mult prea lungi, încheiate deseori cu șuturi fără adresă. Este drept, au avut și ghinionul să întîlnească de 5 ori bara, dar oricum prin maniera în care au evoluat n-ar fi putut pune în primejdie valoroasa parteneră Au marcat : **Kahnt** (4), **Janker** (2), **Tietz** (2), **Kretzschmar** și **Braun** pentru R.D. Germană, **Hrivnak** (2), **M. Popa** (2) și **Vieru** pentru România II. Au arbitrat **Knud Hjuller** și **Gunnar Knudssen** (Danemarca).

AMBIȚII RENĂSCUTE...

Echipa României se află în pragul unor mari bătălii. Acum ea a luat startul în „Trofeul Carpați", într-o aspră confruntare cu cele mai bune reprezentative din lume și, mai ales, cu sine însăși. Mîine (a se citi : decembrie), în Iugoslavia, va porni — din postura de outsider — să atace cele mai înalte poziții, treptele podiumului „mondialelor". Ambițiile sale latente au fost redeșteptate de „antrenorul cu inimă de leu", creatorul primei — și, pînă în acest moment, unicei — victorii feminine românești la mondialele de handbal feminin în 7, antrenorul emerit **Constantin Popescu.**

Spre deosebire de handbalul masculin, cel feminin a cunoscut mari și nedorite oscilații. Poate că antrenorii de la lot s-au schimbat prea des și în momente nepotrivite, poate că noile generații de jucătoare n-au mai avut talentul și, în mod sigur, capacitatea și dorința de a se înălța permanent, poate că șuita de succese de acum un deceniu și mai bine a creat falsa impresie că s-au atins parametrii cei mai înalți în metodica pregătirii, în selecție, și — de aici — inevitabila rămînere în urmă. Sigur este că, după unele succese, după unele momente în care perspectivele de progres păreau să se redeschidă, urmau lungi perioade cu rezultate contradictorii, cu înfrîngeri grele, apăsătoare. S-a vorbit mult, de obicei pe drept, despre labilitatea psihică a sportivelor în general și a jucătoarelor de handbal în special. Pe acest teren, greu de manevrat, s-a angajat să lupte noul (de fapt, vechiul combatant) cîrmaci al națională. Neavînd posibilitatea să opereze schimbări senzaționale (aria de selecție pentru „națională" este restrînsă, timpul de pregătire și verificare destul de scurt) el a mizat, printre altele, pe trezirea dorinței jucătoarelor — prin muncă intensă, fără preget, fără concesii — pentru victorie, pentru performanțe maxime. Sigur, n-au fost neglijate nici elementele „clasice" : pregătirea, verificarea, întrecerea deschisă pentru ocuparea unui loc în echipă, adică pentru cucerirea tricoului național.

Sigur, evoluția pe teren propriu are unele avantaje, dar și dezavantaje. Pentru gazde, în speță formația noastră, nu se mai pune problema adaptării ; există, desigur, și avantajul pe care ți-l oferă publicul propriu. Să nu uităm, însă, avînd atîtea și atîtea exemple, că un public prea înfocat este — uneori — și un element de inhibiție, că un arbitraj ceva mai larg acasă înseamnă un dezavantaj anunțat pentru evoluția în deplasare, că performanțelor obținute pe teren propriu li se aplică un coeficient general de indulgență. Așadar, să nu le invidiem pe aceste sportive (și nici pe antrenorul lor) care au început un drum extrem de greu, pe un munte neînchipuit de abrupt. Vor ajunge pe culmi ? Cine ar putea spune, cu mîna pe inimă, da ?! Ceea ce trebuie, însă, să fie clar este faptul că nimeni n-a ajuns în vîrful muntelui fără să fi dorit și mai ales, fără să fi început să-l urce...

GIMNAȘTI DIN CINCI ȚĂRI LA BALCANIADĂ

(Urmare din pag. 1)

curaja pe cei mai buni în tentativa lor de a oferi exerciții de înaltă valoare tehnică. Pentru gimnastele din România, Bulgaria, Iugoslavia campionatele balcanice reprezintă în acest an o utilă verificare a pregătirii înaintea campionatelor europene de la Londra, iar pentru echipa de „modernă" a Bulgariei, de asemenea, un important test în vederea campionatelor mondiale din Olanda.

Federația română de specialitate a acordat o deosebită atenție pregătirii selecționatelor țării noastre, astfel că, e de presupus că gimnastele și gimnaștii români vor fi din nou protagoniștii competiției. Cu excepția Elenei Ceampelea, nerestabilită încă după un accident suferit, echipa feminină a României va cuprinde pe cele mai bune gimnaste de care dispunem la ora actuală : **Anca Grigoraș**, campioană absolută a țării, **Alina Goreac, Rodica Sabău, Gabriela Trușcă, Iuliana Simonfi, Aurelia Dobre**, deci aceeași garnitură care a evoluat și în meciul cu Olanda. La masculin, antrenorii scontează să alinieze următoarea formulă de echipă : **Dan Grecu**, medaliat cu argint la campionatele europene de la Grenoble, **Mihai Borș, Mircea Gheorghiu, Constantin Petrescu, Nicolae Oprescu, Radu Branea, Ștefan Gall.** Amintim că, la precedentele participări ale lor la campionatele balcanice, gimnaștii români au colecționat un impresionant număr de medalii : 29 de aur, 29 de argint și 19 de bronz.

Delegația Bulgariei a sosit ieri dimineață de la Sofia în Capitală și și-a continuat imediat drumul spre Sf. Gheorghe, cu trenul. Au făcut deplasarea : Maia Blagoeva, Nedejda Stoeva, Irina Hitrova, Marieta Bonceva, Maria Staneva, Sika Petkova, Malinka Iordanova (gimnastică sportivă), Maria Ghigova, Neșka Robeva, Krasimira Filipova, Madlen Zaharieva (gimnastică modernă), Raicio Hristov, Gheorghi Todorov, Ghene Radev, Andrei Keranov, Plamen Andreev, Ștefan Zoev, Vasile Vasiliev. Participarea de pînă acum a gimnaștilor bulgari la campionatele balcanice s-a soldat cu 22 medalii de aur, 26 de argint și 13 de bronz.

Echipele Republicii Elene, care se află de cîteva zile în țara noastră au în componența lor pe : Helene Vrahilidu, Eugenie Yannitsopoulou, Olga Deliaki, Aikaterini Zouhia, Glykeria Tantsiopoulou, Anna Tzani, Euterpi Kyrou (feminin), Spyridon Prassas, Nicolaos Politis, Georgies Youvanis, Nicolaos Gerolymos, Antonios Goulas, Georgios Voyatzopoulos, Antonios Vaguidis (masculin).

Delegația turcă este alcătuită din trei gimnaști : Memduh Güven, Kamil Özer și Mehmet Demiraslan.

Sportivii iugoslavi și-au anunțat sosirea direct în orașul Sf. Gheorghe, astfel că vom fi în măsură să anunțăm cititorii despre componența echipelor în numărul viitor al ziarului nostru.

caeidoscop

ODIHNA IN ANUL 2000

Sub deviza „Cum ne vom odihni în anul 2000 ?", s-a desfășurat recent, în localitatea poloneză Zielona Gora, un amplu simpozion dedicat problemelor de futurologie în materie de timp liber, sport și turism. Manifestarea, ajunsă la a treia ediție (primele două reuniuni s-a desfășurat în anii 1965 și 1969), a reunit specialiști polonezi și invitați străini, dezbaterile susținîndu-se pe marginea a 25 de referate dedicate aspectelor sociale și economice ale problemei. S-a remarcat că principala sarcină ce se va ridica, într-un viitor apropiat, în fața specialiștilor de turism va fi legată de eficiența utilizării timpului liber, în așa fel încît latura distractivă a acestuia să fie îmbinată cu cea educativă.

Ca o concluzie generală, simpozionul a redactat un document în care se menționează — printre altele — dinamica dezvoltării diferitelor forme de turism, subliniindu-se că, în virtutea datelor actuale se poate socoti că, în 1990, cam un sfert de miliard de oameni vor fi cuprinși într-o mișcare turistică organizată.

TONY ROCHE REINTRĂ ?

Iubitorii tensului continuă să se intereseze despre soarta cunoscutului tenisman australian Tony Roche, „dispărut" de mai bine de trei ani din arena marilor turnee. Putem veni, acum, cu noi amănunte asupra acestui subiect.

După cum se știe, Tony Roche a fost victima clasicii maladii a tenismanilor, afectînd cotul brațului cu care mînuiesc racheta. La Roche, bineînțeles, cotul sting. Două operații — laborioase și (după cum afirmă pacientul) costisitoare — n-au avut rezultatul dorit. Bietul Tony părea a fi în pragul disperării. Ceea ce justifică, poate, următoarea sa decizie...

Într-adevăr, marele tenisman s-a adresat unui vraci „tămăduitor" din Filipine, care-și tratează pacienții prin... autosugestie. **„Operația n-a durat decît cinci minute** — povestește Tony Roche. **Vraciul mi-a acoperit brațul dureros cu o pînză albă, care, la pasele sale, cu palma deschisă, s-a acoperit cu pete de culoare. Asupra petelor a acționat apoi, cu un simplu masaj. Imediat după aceea n-am mai simțit nici o durere. Acum mă simt perfect și sper să-mi reiau cît de curînd antrenamentele...**"

Oare, să-l credem ?

AL 13-LEA ROUND

Cunoașteți, desigur, rezultatul meciului dintre Cassius Clay și Ken Norton. El a dat cîștig de cauză fostului campion mondial, care a obținut victoria la puncte după cele 12 reprize disputate. Dar, a mai existat o a 13-a repriză, e drept, trecută în contul altui boxer faimos : fostul campion al semigreilor, Archie Moore. Pătruns de entuziasm față de calitățile manifestate de Ken în prima întîlnire a celor doi pugiliști, el a făcut un pariu neobișnuit, dîndu-l pe acesta favorit. A pierdut și acum poate fi văzut zilnic înarmat cu cîrpe și cu o găleată cu apă, spălînd geamurile apartamentului unui ziarist din Chicago.

Clauzele pariului prevăd că Archie va termina cu aceste servicii domestice la finele anului. Noroc că a avut prudența să se intereseze în prealabil de poziția acestui apartament, care se află la etajul I al unui zgîrie-nori cu 44 de nivele !

EXPERIMENTE CIUDATE

„Om contra cal"... „Om contra ogar"... Curse sui-generis de acest fel s-au mai văzut, dar numai cu scopul de a da apă la moară amatorilor de senzațional. Iată-le acum puse, se pare, în slujba unor serioase cercetări științifice.

După cum se anunță din Köln, comisia tehnică a federației vest-germane de atletism a organizat, pe hipodromul din această localitate, o interesantă experiență. Alergătorului Volker Kottmann i-au fost opuși un cal de curse și un ogar englez, special dresat pentru probe de viteză. Experiența s-a desfășurat pe un parcurs de 400 m. Ființele, care urmărea un iepure artificial, a străbătut distanța în 25,3 sec, depășind calul cu 3 sec. Omul a sosit cu 28 sec înfrîzierе.

Examenul biotizic a stabilit, însă, că ambele animale utilizaseră la maximum potențialul forțelor lor, în timp ce omul cheltuise de abia 55 la sută din resursele sale fizice. Specialiștii sînt de acord că atunci cînd se va găsi posibilitatea de a face corpul omenesc să lucreze în limitele absolute ale potențialului său, atunci nivelul performanțelor va crește la cifre ce azi ne apar ca neverosimile.

MECIUL GALERIILOR

Întîlnirea echipelor de hochei ale cunoscutelor echipe sovietice Dinamo și T.S.K.A. constituie unul din punctele de atracție ale iubitorilor de sport din Moscova. Prima ediție din acest sezon a tradiționalului meci nu s-a dezmințit și zeci de mii de spectatori au luat cu asalt casele de bilete ale Palatului Sporturilor de la Lujniki. Nu toți au avut, însă, norocul să poată pătrunde în sală, capacitatea de 16 000 locuri a marelui stadion al gheții fiind completată cu cîteva ore înainte de începerea meciului.

Cei rămași au alcătuit imense galerii care și-au stabilit sediul în... cele două stații de metro ce mărginesc Lujniki : de o parte, susținătorii dinamoviști, de cealaltă, cei ai echipei militare. Duelul vocal al celor două uriașe „coruri" de iubitori ai hocheiului a continuat de-a lungul celor două reprize cu efuziuni variabile, urmărind mersul relatărilor din transmisia radiofonică. În primele două reprize, reprezentanții T.S.K.A conduceau cu 5—1, iar în ultima, izbucnirile sonore ale dinamoviștilor au acoperit totul, deoarece echina lor, într-un jureș năvalnic a reușit să marcheze de șase ori, meciul terminîndu-se egal : 7—7.

Un succes a înregistrat și metroul însuși, care a circulat, totuși, fără întrerupere, cu toată aglomerația din stații..

O familie sportivă : soții Pierre *și* Caroline Barthes, *cu copiii lor* Nicolas *și* Sibilla, *la noul centru de antrenament de la Cap d'Agde, pe care-l conduce fostul campion de tenis al Franței*

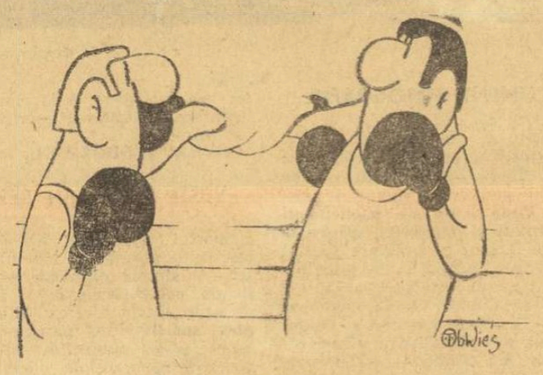

Luptă la semi distanță

(„SPORTOWIEC" — Varșovia)

Redacția și administrația : București, str. Vasile Conta nr. 16 ; telefoane : centrală 11.10.05, secția corespondenți 11.51.09, interurban 72 și 286 ; telex : sportrom buc. 180, Tiparul „A. P. „Informația", București 40.368

PROLETARI DIN TOATE ȚĂRILE, UNIȚI-VĂ!

Sportul

ZIAR AL CONSILIULUI NAȚIONAL PENTRU EDUCAȚIE FIZICĂ ȘI SPORT

ANUL XXIX — Nr. 7561 | 4 PAGINI 30 BANI | Vineri 12 octombrie 1973

Biblioteca ... Tîrgu ...

TOVARĂȘUL NICOLAE CEAUȘESCU a primit delegațiile organizațiilor de tineret din unele țări socialiste și F.M.T.D.

Tovarășul Nicolae Ceaușescu, secretar general al Partidului Comunist Român, președintele Consiliului de Stat al Republicii Socialiste România, a primit, joi după-amiază, pe participanții la întîlnirea organizațiilor de tineret din unele țări socialiste cu privire la activitatea în rîndul tineretului muncitoresc, organizată la București de Comitetul Central al Uniunii Tineretului Comunist din România.

Au luat parte delegațiile Uniunii Tineretului Comunist Dimitrovist din R. P. Bulgaria, Uniunii Socialiste a Tineretului din R. S. Cehoslovacă, Uniunii Tineretului Muncitor Socialist din R. P. D. Coreeană, Uniunii Tinerilor Comuniști din Republica Cuba, Tineretului Liber German din R. D. Germană, Uniunii Tineretului Revoluționar Mongol din R. P. Mongolă, Federației Uniunilor Socialiste ale Tineretului Polonez din R. P. Polonă, Uniunii Tineretului Comunist din R. P. Ungară, Uniunii Tineretului Comunist Leninist din Uniunea Sovietică, Uniunii Tineretului Muncitor „Ho Și Min" din R. D. Vietnam, reprezentanți ai Federației Mondiale a Tineretului Democrat, precum și ai Uniunii Tineretului Comunist din România.

La primire au participat tovarășii Petru Lupu, Cornel Burtică, Ștefan Andrei, Ion Traian Ștefănescu, prim-secretar al C.C. al U.T.C., ministru pentru problemele tineretului, Nicu Ceaușescu, vicepreședinte al Consiliului Uniunii Asociațiilor Studenților Comuniști din România.

Adresîndu-se participanților la întîlnire, tovarășul Nicolae Ceaușescu a spus:

Aș dori ca, în numele Comitetului Central al partidului să salut în mod călduros reprezentanții organizațiilor de tineret din țările socialiste și ai Federației Mondiale a Tineretului Democrat, care s-au reunit la București pentru un schimb de experiență în problemele activității tineretului muncitoresc.

Sper că organizația noastră de tineret a organizat bine reuniunea. Aș fi deosebit de mulțumit dacă această întîlnire va contribui la promovarea colaborării între organizațiile noastre, și se va reflecta în folosirea de către fiecare dintre ele a experienței — și pozitivă și negativă — a organizațiilor care s-au reunit, pentru ca activitatea în rîndul tineretului muncitoresc din fiecare țară să se desfășoare în condițiuni mai bune.

Încă o dată vă urez să vă simțiți în continuare cît mai bine în România.

Au luat apoi cuvîntul, reprezentanții organizațiilor de tineret care și-au împărtășit impresiile din timpul șederii în țara noastră, relevînd că au avut prilejul să cunoască realizările obținute de tineretul și poporul român, sub conducerea Partidului Comunist Român, în îndeplinirea hotărîrilor celui de-al X-lea Congres al P.C.R., să constate pretutindeni dragostea uriașă a tinerei generații din țara noastră față de partid, față de înfăptuirile României socialiste.

În numele delegațiilor participante la reuniune, ei au urat tovarășului Nicolae Ceaușescu multă sănătate și succes în activitatea pe care o desfășoară în fruntea partidului și statului nostru.

Ca o expresie a sentimentelor de gratitudine pentru faptul de a se fi întîlnit cu secretarul general al Partidului Comunist Român, delegația cubaneză a oferit tovarășului Nicolae Ceaușescu drapelul organizației Uniunii Tinerilor Comuniști din Cuba.

În încheierea întîlnirii a luat cuvîntul tovarășul Nicolae Ceaușescu, cuvîntarea conducătorului partidului și statului nostru fiind primită cu vie satisfacție, cu aplauze călduroase de delegațiile organizațiilor de tineret participante la reuniunea de la București.

În numele Uniunii Tineretului Comunist, al delegațiilor organizațiilor de tineret prezente la întîlnire, tovarășul Ion Traian Ștefănescu a mulțumit din inimă tovarășului Nicolae Ceaușescu pentru aprecierile calde la adresa tineretului, a rolului ce-i revine în viața contemporană.

Tovarășul Nicolae Ceaușescu, ceilalți conducători de partid și de stat, s-au fotografiat, apoi, în mijlocul membrilor delegațiilor organizațiilor de tineret și a reprezentanților F.M.T.D., participante la reuniunea de la București.

La încheierea întrevederii, oaspeții și-au luat rămas bun cu deosebită căldură de la conducătorul partidului și statului nostru.

Agenda activități sportive de masă

PLOIEȘTI: „CUPA PETROLISTULUI"

Cu ocazia „Zilei Petrolistului", pe baza sportivă a asociației „Prahova", au avut loc interesante întreceri la atletism, volei și handbal. Pe primul loc în competiția de handbal s-a situat Rafinăria Teleajen, iar pe locurile următoare Rafinorul Ploiești și, respectiv, Uzina mecanică Teleajen.

De multă popularitate s-au bucurat confruntările atleților. În proba de 100 m, primul loc a revenit lui Mircea Racoviță și Elisabetei Solomon, în cea de lungime a cîștigat Maria Zîrnă, iar la greutate — Steliana Stoica, toți de la Rafinorul.

Cîștigătoare la volei a fost declarată echipa I.P.F.E., urmată de formația de la Rafinorul.

Florian ALBU

TG. MUREȘ: „FESTIVALUL SPORTULUI ȘCOLAR"

Inspectoratul școlar județean Mureș, în colaborare cu C.J.E.F.S., a inițiat „Festivalul sportului școlar". Se vor disputa, săptămînal, întreceri sistem turneu, la baschet și volei, băieți și fete. Pînă acum s-au înscris în competiție 56 de echipe. Pentru elevii școlilor generale din mediul sătesc se organizează campionatul de fotbal, cu participarea unui număr de 88 de echipe, repartizate în 19 serii. Capii de serie vor lua parte la un turneu final, ce se va desfășura în primăvara anului 1974.

Echipele clasate pe primele trei locuri vor primi cupe și diplome, iar școala care mobilizează cel mai mare număr de copii raportat la numărul total al elevilor — va primi „Cupa C.J.E.F.S.".

Ioan PĂUȘ-coresp. jud.

ÎN URMA APLICĂRII HOTĂRÎRII C.C. AL P.C.R.

La Constanța, preocuparea susținută pentru sport sporește roadele

Au trecut aproape opt luni de la data apariției Hotărîrii Plenarei C.C. al P.C.R. cu privire la dezvoltarea continuă a educației fizice și sportului în țara noastră, document ce atestă grija partidului și statului pentru formarea multilaterală a omului societății socialiste. Din primele zile Hotărîrea a stat în atenția organelor și organizațiilor de partid din întreaga țară, a constituit un îndreptar prețios în munca activiștilor sportivi pentru traducerea în viață a importantelor obiective prevăzute.

Constanța, oraș care a cunoscut în anii socialismului o dezvoltare impetuoasă în toate domeniile de activitate, a înregistrat, normal, importante succese și pe linia sportului. Preocupările Comitetului municipal de partid pentru bunul mers al activității de educație fizică și sport au fost constante, iar o recentă ședință a luat în discuție și a analizat **„Activitatea organelor și organizațiilor de partid pentru înfăptuirea Hotărîrii C. C. al P. C. R. cu privire la dezvoltarea continuă a educației fizice și sportului".**

S-A ASIGURAT O BAZĂ MATERIALĂ CORESPUNZĂTOARE

Convingerea că o bună activitate sportivă nu se poate desfășura decît dacă se asigură o bază materială corespunzătoare, se reflectă fidel în faptul că factorii răspunzători au raportat, în ultimii doi ani, darea în folosință a mai multor amenajări: **Complexul sportiv I. C. H., terenurile de tenis de la T. G. I., T. C. I. T. și Chimpex, precum și bazele sportive integrate de pe lîngă C. F. R. Com**binatul chimic Năvodari etc. Unitățile de învățămînt au cunoscut, de asemenea, o evidentă îmbunătățire a bazei materiale. Astfel, pe lîngă terenurile sportive simple din aproape toate școlile, **s-au construit săli de gimnastică la Liceele 3 și 5, Liceul din Eforie Sud, Școala generală Ovidiu, Școala generală nr. 7, Liceul Industrial de Construcții cît și un nou local pentru Școala sportivă nr. 2.** Se poate afirma că în municipiul Constanța, fiecare școală dispune de un minim necesar desfășurării activității de educație fizică și sport. Realizările enumerate mai sus își au suportul moral și material în munca unor oameni care nu au precupețit nici un efort pentru înzestrarea corespunzătoare a unităților pe care le conduc. Numele unor conducători de întreprinderi și școli cum sînt **Iuliana Bucur, Radu Suman, Ion Gugoașe, Laurențiu Toringhinel, Florea Miuță, Gheorghe Patrichi, Alexandru Buciu ș.a.** nu pot fi despărțite de meritele ce le revin în asigurarea unui cadru propice desfășurării unei activități sportive continue și calificate.

● Asigurarea bazei materiale — condiție esențială ● O mare masă de oameni ai muncii angrenați în practicarea exercițiului fizic ● Școlile — nucleul activității ● Lipsurile nu trebuie escamotate

ACȚIUNILE SPORTIVE DE MASĂ ÎN CONTINUĂ CREȘTERE

În municipiul Constanța activează 158 profesori de educație fizică, 115 antrenori și 246 de instructori sportivi. După cum se vede, un număr remarcabil de specialiști — mult mai mare decît în anii trecuți — se ocupă permanent de activitatea atît de necesară pentru toate vîrstele și în toate anotimpurile: **educația fizică și sportul.** Ansamblul de măsuri întreprins în ultima perioadă a dus la o evidentă relansare a sportului de masă, la atragerea spre terenurile de sport a unui număr tot mai mare de elevi, tineri și oameni ai muncii. Activitatea sportivă de masă la nivelul asociațiilor a fost organizată mai bine, numărul celor angrenați în practicarea unor ramuri sportive fiind în continuă creștere. Din totalul celor 38 de asociații sportive în 16 s-au organizat campionate la cel puțin 3—4 discipline cu o numeroasă participare. Au avut loc, printre altele cam-

Paul IOVAN

(Continuare în pag. a 3-a)

„STELELE" GHEȚII STRĂLUCESC PE PATINOARUL DIN MIERCUREA CIUC

Au sosit ultimii oaspeți ai demonstrațiilor internaționale de patinaj artistic

Azi, ridicare festivă de cortină în noul sezon al patinajului. Sub cupola patinoarului acoperit din Miercurea Ciuc, „stelele" gheții, cele de peste hotare și ale noastre, românești, dau primul lor recital în fața tribunelor. La demonstrația internațională de patinaj artistic, participă campioni consacrați, alături de tinere talente, din Uniunea Sovietică, Cehoslovacia, R.D. Germană, Polonia și România. Două zile mai tîrziu, la patinoarul „23 August" din Capitală, aceleași nume sînt înscrise pe afișul celui de-al doilea spectacol, în „premieră" bucureșteană.

La ora cînd apar aceste rînduri, oaspeții celor două demonstrații se află reuniți în orașul de la poalele Harghitei, acolo unde este programată prima lor apariție. Ieri, ei făceau ultima escală a călătoriei, descinzînd pe betonul aeroportului internațional Otopeni. I-am văzut astfel, la coborîrea din uriașul avion al companiei „Aeroflot", pe **Irina Rodnina** și **Aleksandr Zaițev** cea mai bună pereche de patinatori din lume, alături de ceilalți membri ai delegației sovietice. Recunoaștem pe **Elena Garonina** și **Igor Zavozin**, cîștigătorii probei de dansuri la ultimul nostru concurs internațional. Iar ceilalți doi, **Nadejda Gorșkova** și **Evgheni Sevalovski**, promit evoluții la nivelul colegilor lor de echipă. Antrenorul patinatorilor sovietici, cunoscutul specialist **Stanislav Juk**, ne dă cîteva amănunte: **„Patinatorii noștri vin de la Alma Ata, unde au participat la un stagiu de antrenament, în vederea marilor concursuri. Este prima lor apariție peste hotare, în acest sezon. Sper că ea va satisface pe spectatorii români, care au prilejul s-o revadă pe Irina Rodnina, acum însă alături de noul ei partener, cu care a cucerit titlul mondial și cel european. Și sper că evoluția lor, pe gheața patinoarelor românești, să fie de bun augur pentru viitoarele performanțe!"**

Patinatori și patinatoare, la cîteva clipe înainte de parcurgerea ultimei etape a călătoriei lor, între aeroportul internațional Otopeni și Miercurea Ciuc
Foto: Vasile BAGEAC

Tot la Otopeni, întîlnim pe membrii delegației poloneze. Tînărul și înaltul **Ludwik Jankowski** — recent reîntors de la un curs de per-

Radu VOIA

(Continuare în pag. a 3-a)

ÎN „TROFEUL CARPAȚI" LA HANDBAL FEMININ

ECHIPA R.D. GERMANE A TRECUT PE PRIMUL LOC

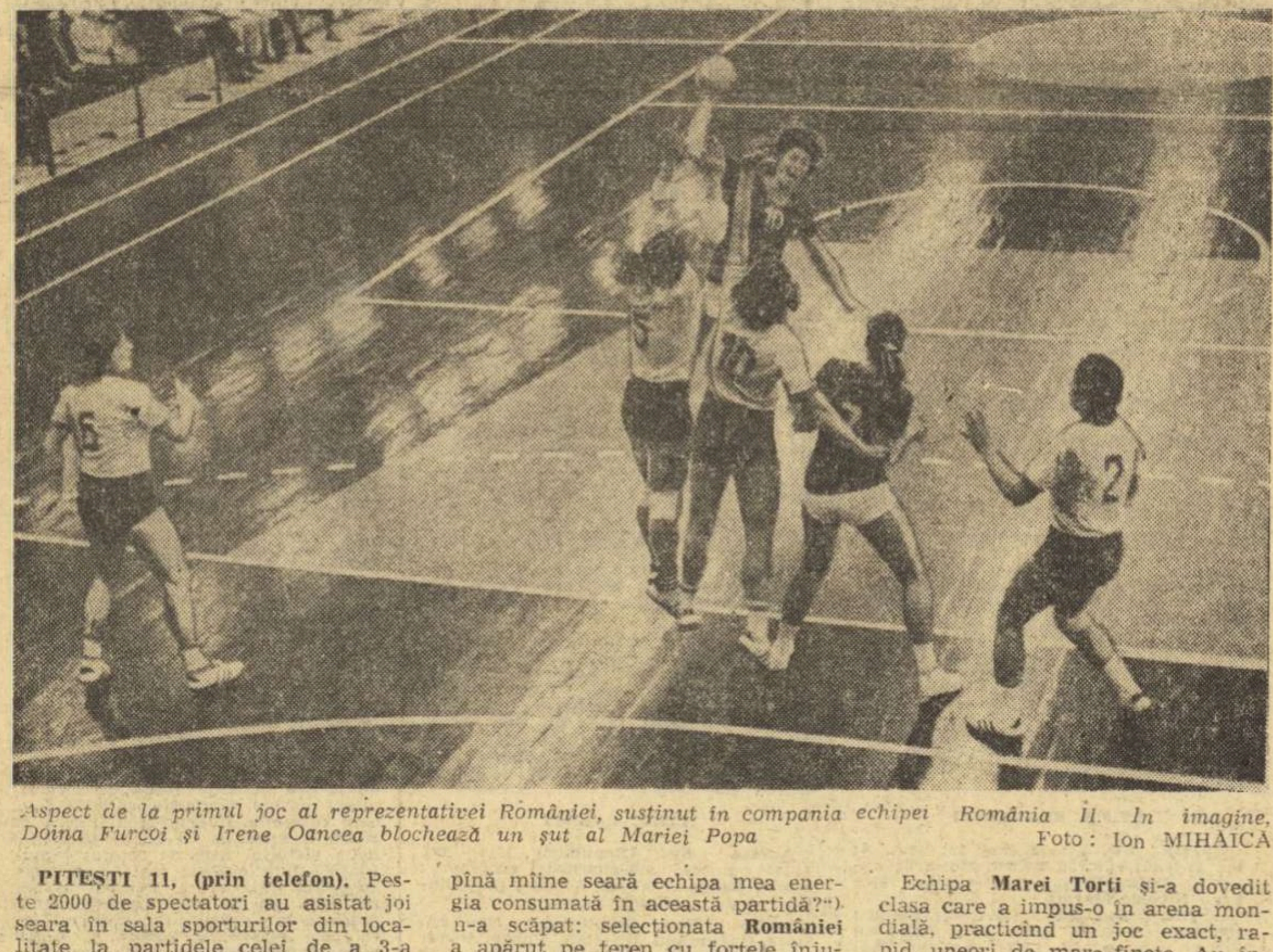

Aspect de la primul joc al reprezentativei României, susținut în compania echipei România II. În imagine, Doina Furcoi și Irene Oancea blochează un șut al Mariei Popa
Foto: Ion MIHĂICĂ

PITEȘTI 11, (prin telefon). Peste 2000 de spectatori au asistat joi seara în sala sporturilor din localitate la partidele celei de a 3-a reuniuni a „Trofeului Carpați" la handbal feminin. Două surprize — victoria neașteptat de lejeră a echipei **R.D. Germane** în fața selecționatei Uniunii Sovietice și înfrîngerea primei noastre formații în întîlnirea cu Iugoslavia — au punctat această zi atît de agitată.

IUGOSLAVIA—ROMÂNIA 13—8 (7—4). De ceea ce se temea antrenorul C. Popescu după victoria asupra Ungariei („oare va recupera pînă mîine seară echipa mea energia consumată în această partidă?") n-a scăpat: selecționata **României** a apărut pe teren cu forțele înjumătățite, parcă timorată de perspectiva unei noi confruntări dificile. Pe acest fond ea a avut un început slab, și-a revenit întrucîtva în repriza a doua, dar a cedat definitiv în final. Principalele carențe, care au generat acest nedorit insucces au fost: imposibilitatea liniei noastre de la 9 metri de a șuta peste zidul extrem de înalt al echipei adverse și maniera slabă în care s-a comportat în defensivă (s-a lăsat permanent surprinsă de derutantul joc al iugoslavelor, cînd cu un pivot, cînd cu doi și uneori chiar cu trei). De aici, nenumărate greșeli, ezitări copilărești, baloane pierdute în out, sau pasate la adversar.

Echipa **Marei Torti** și-a dovedit clasa care a impus-o în arena mondială, practicînd un joc exact, rapid, uneori de mare finețe. Au înscris: **Torti** 3, **Palaversa** 4, **Antici** 3, **Vrbanc** 2, **Parezanovici** de la învingătoare și **Sos** 4, **Arghir, Miklos, Petrovici, Cojocaru** de la învinse. Au arbitrat **Knut Hjuller** și **Gunnar Knudsen** (Danemarca).

ROMÂNIA II — UNGARIA 9—12 (3—6). Echipa secundă a României a evoluat mai bine decît în partidele anterioare, s-a bătut cu mai mult aplomb. Atente în apărare, blocînd cu fermitate culoarele de șut ale adversarelor, jucătoarele noastre au dovedit

Hristache NAUM

(Continuare în pag. a 4-a)

A V-a ediție a Campionatelor balcanice de gimnastică

ASTĂ-SEARĂ VOM CUNOAȘTE PRIMII LAUREAȚI

Orașul Sf. Gheorghe trăiește din plin febra Campionatelor balcanice de gimnastică. Astăzi după-amiază, sala de sport de aici îi va primi sărbătorește pe participanții — sportivi și sportive din 5 țări — la cea de-a V-a ediție a întrecerilor balcanice de gimnastică. Comisia de organizare a avut mult de lucru în ultimele zile, dar are satisfacția de a fi asigurat cele mai bune condiții de desfășurare acestei tradiționale competiții.

Se află în localitate și selecționatele Iugoslaviei, astfel că toți participanții așteaptă cu nerăbdare startul. Federația de specialitate iugoslavă a desemnat următoarele loturi: **feminin, sportivă: Natașa Slepița Bain, Maria Tezak, Maia Rener, Slavița Kundacina, Maia Dokl, Breda Koncici, Andreia Dimnik; feminin, modernă: Ivana Obucina, Jadranka Kiupici, Vesna Maloparatci, Snesna Zorovici;** masculin: **Zoran Ivanovici, Drago Sostarici, Novac Popov, Anton Piletici, Igor Zerial, Miroslav Kezanovici, George Mutici.**

Cu mult interes sînt așteptate evoluțiile reprezentantelor gimnasticii moderne, dată fiind prezența în rîndurile concurentelor a multiplelor campioane bulgare **Maria Ghigova, Neșka Robeva, Krasimira Filipova, Madlen Zaharieva.** Să amintim, în această ordine de idei, și pe sportivele românce care vor concura la „modernă": **Cristina Sima, Maria Preda, Rodica Pintea, Mihaela Tîrnoveanu, Elena State-Grecu, Viorica Franciuc.**

Întrecerile propriu-zise ale celei de-a V-a ediții a campionatelor vor fi precedate de conferința balcanică, programată a se desfășura în cursul dimineții de astăzi. Vor fi dezbătute probleme privitoare la organizarea campionatelor balcanice de modernă pentru junioare, preparativele pentru viitoarele campionate balcanice de seniori și senioare, ca și activitatea Comitetului balcanic.

Reamintim că azi, în prima zi, este programat concursul masculin, cu exerciții liber alese.

TURNEU UTIL ÎN R.P. CHINEZĂ PENTRU VOLEIBALISTELE ROMÂNCE

Ieri s-a întors din turneul amical efectuat în R. P. Chineză echipa feminină de volei a țării noastre. La sosire am solicitat cîteva amănunte maestrei emerite a sportului, **Doina Ivănescu**, antrenoare secundă.

— Ce rezultate a obținut reprezentativa noastră în acest turneu?

— Am jucat la Pekin cu selecționata țării gazdă două partide în care fetele noastre au fost depășite în ambele partide cu 3—0. Apoi la Nankin am întîlnit două selecționate locale cu care am împărțit victoriile: 1—3 și 3—0. Ultimul popas l-am făcut la Șenian, unde de asemenea am împărțit victoriile (în cîte trei seturi) cu două selecționate locale.

— Ce însemnătate a avut contactul cu voleiul chinez pentru echipa noastră?

— Turneul a fost extrem de util. Am avut multe de învățat, jucătoarele chineze — deși cu o experiență internațională redusă — sînt posesoarele unei tehnici cu care pot da lecții oricui. Fetele noastre s-au acomodat mai greu cu... fusul orar, dar s-au simțit tot timpul foarte bine, gazdele dovedind o amabilitate îndatoritoare.

„CUPA ROMÂNIEI" LA HOCHEI

Tîrnava Odorhei, performera etapei

MIERCUREA CIUC, 11 (prin telefon). Așa cum anticipam, o dată cu partidele consumate azi, în cadrul etapei a V-a a returului „Cupei României", această întrecere, care a inaugurat sezonul de hochei, a ajuns într-o fază decisivă, rezultatele căpătînd un caracter hotărîtor pentru configurația finală a clasamentului. Goana după puncte a determinat o radicală schimbare în desfășurarea partidelor, majoritatea dintre ele devenind mai aprige, extrem de echilibrate, unele furnizînd surprize de proporții, așa cum a fost cazul meciului inaugural al etapei. **Tîrnava Odorhei — I.P.G.G. 6—4 (2—2, 3—0, 1—2).** Partida a început în nota de dominare a bucureștenilor, care, siguri de ei, au acționat lejer, dar și cu multă eficacitate, astfel că în minutul 5 tabela indica 2—0 în favoarea lor. Pînă către sfîrșitul reprizei partida și-a păstrat acest aspect, chiar dacă Tîrnava a obținut egalarea doar cu cîteva secunde înainte de încheierea primei părți. Surprinzător, repriza a doua a avut o desfășurare total opusă, hocheiștii din Odorhei luptînd cu o dîrzenie și o ambiție demnă de toată lauda, au întors soarta meciului în favoarea lor. Eforturile din ultimele zece minute ale studenților nu au avut alt efect decît acela de a micșora din diferența de scor. Au marcat: Vass (3), Csiszer (2), Tarcsi — Tîrnava, Chițu (2), Bălălșoiu, Seinberg — I.P.G.G. Au arbitrat G. Mureșan și F. Sprencz.

Astăzi este zi de pauză. Jocurile turneului se reiau sîmbătă după-amiază cu meciurile etapei a IV-a.

Agronomia Cluj — Liceul nr. 1 Miercurea Ciuc 6—4 (4—0; 1—1; 1—3). Primind în prima repriză cu multă ușurință patru goluri, „bătăioasa" formație a elevilor din localitate nu a mai putut răsturna rezultatul, în ciuda dominării insistente din ultima repriză. Meciul a fost plăcut, dinamic, cu abundente faze de gol. Au marcat: Imreh (3), Texe (2), Borbath — Agronomia, Peter, Töke, Șandor, Deaki — Liceul nr. 1. Au arbitrat M. Presneanu și C. Antal.

Steaua — Dunărea Galați 7—1 (4—0, 2—1, 1—0). Înscriindu-se în... tradiția jocurilor de azi, și această întîlnire a fost decisă în prima repriză, cînd bucureștenii și-au asigurat un copios avantaj, după care au acționat mai economicos, cu gîndul la partida decisivă de duminică cu Dinamo. Onoarea învinșilor a fost salvată de un tînăr și autentic produs al hocheiului gălățean, Brandabur. Marcatori: Nistor (2), Curelaru (2), Justinian (2), Gheorghiu — Steaua și Brandabur — Dunărea. Au arbitrat P. Kedves și A. Balint.

Dinamo — S. C. Miercurea Ciuc 8—1 (2—1, 4—0, 2—0).

Călin ANTONESCU

IERI, LA SNAGOV

ULTIMUL JOC DE VERIFICARE A ECHIPEI NAȚIONALE

Ieri după-amiază, pe terenul bazei sportive de la Snagov, componenții lotului reprezentativ de fotbal au susținut un ultim joc de verificare înaintea întîlnirii de duminică, cu Finlanda, de data această avînd ca adversar formația de tineret-rezerve a clubului Dinamo. Antrenorii Valentin Stănescu și Robert Cosmoc, ținînd seama de efortul depus de jucători în ajun, pe stadionul „23 August", au stabilit ca durata antrenamentului să nu depășească 80 de minute. A fost, de fapt, un joc-școală cu temă stabilită, arbitrat de antrenorul principal al lotului, care a făcut cîteva întreruperi pentru corijarea unor acțiuni. S-a urmărit circulația cît mai rapidă a mingii, simplitatea în execuții și angajarea în adîncime a extremelor, cu finalizare la prima ocazie ivită, dar, mai ales, a prezenței în atac a unui jucător în plus, rol ce a revenit, alternativ, unuia dintre mijlocași. În prima repriză, care a durat 50 de minute, a fost menținută aceeași formație — după toate probabilitățile cea care va fi folosită și duminică — mai puțin Răducanu utilizat, în poarta adversă, tocmai pentru a putea fi solicitat mai mult, iar Iordache în cea a lotului. În rest, **Sătmăreanu, Antonescu, Sameș, Deleanu — Dumitru, Dinu — Pantea, Dumitrache, M. Sandu, Marcu.** În bună dispoziție de joc, tricolorii au înscris pînă la pauză cinci goluri prin. I. Marin (autogol), Dumitrache (2), Marcu și Dumitru.

În repriza a doua, care a durat mai puțin, numai 30 de minute, au fost efectuate unele modificări. Iordache a fost schimbat cu Răducanu, Niculescu l-a înlocuit pe Sătmăreanu, Dembrovschi pe Pantea, D. Georgescu pe Dumitrache, iar Beldeanu pe Marcu. D. Georgescu, (3) Dumitru, M. Sandu și Dembrovschi au marcat încă șase goluri, scorul general devenind 11—1. Pentru dinamoviști a marcat Vrînceanu.

Astăzi este prevăzut un antrenament care va încheia practic, pregătirile pentru meciul cu Finlanda. Va fi o ședință cu caracter individualizat care va cuprinde exerciții specifice postului, în funcție de cerințele jocului.

Tîrziu, după miezul nopții, venind de la Tirana, au sosit în Capitală fotbaliștii finlandezi.

Gh. NERTEA

Una din numeroasele acțiuni ofensive din jocul-școală de ieri, al componenților lotului. Marcu nu-l poate învinge pe Răducanu, utilizat în poarta echipei de tineret a lui Dinamo.
Foto: P. ROMOȘAN

MUNICIPALITATEA, FACTOR ACTIV ÎN DEZVOLTAREA BAZEI MATERIALE A SPORTULUI

— Convorbire cu tov. GHEORGHE POPESCU, prim-vicepreședinte al Consiliului popular municipal BUZĂU —

— Pornind convorbirea noastră de la explozia demografică a municipiului Buzău în anii care au trecut de la noua împărțire teritorial-administrativă (1968 — 55 000 locuitori, în prezent — aproximativ 100 000 locuitori), vă rugăm să ne spuneți, tovarășe Gheorghe Popescu, atît în calitatea dv. de prim-vicepreședinte al Consiliului popular municipal, cît și în cea de membru în biroul executiv al C.J.E.F.S., dacă acest fenomen social pozitiv este însoțit și de o extindere corespunzătoare a bazei materiale a sportului în orașul reședință de județ ?

— Cred că, în acest sens, nimic nu poate vorbi mai bine decît cifrele. În 1968, tînăra entitate economică, socială și administrativă, județul Buzău, avea ca zestre sportivă : terenul de fotbal din Crîng (capacitate 600 de locuri), cîte 6 terenuri de handbal și volei în școli, 2 de baschet, 6 săli școlare de gimnastică și 2 piste de popice în aer liber. Acum, la cinci ani de la noua împărțire administrativ-teritorială, ca un reflex al impetuoasei dezvoltări economice și sociale a județului nostru, conectat la uriașa operă de edificare a societății socialiste multilateral dezvoltate în țara noastră, condusă de partid, baza materială a sportului a crescut spectaculos. Astfel, putem consemna existența a 9 săli de sport școlare din care una polivalentă, modernă (32/18 m) ce poate fi folosită pentru jocuri și gimnastică ; în stadiul final al construcției se află o altă sală de sport la Școala profesională de produse de sîrmă ; un bazin de înot cu dimensiuni olimpice și unul pentru copii ; vechiul teren de fotbal, actualul stadion Gloria, are acum o capacitate de 5000 locuri, pe lîngă suprafețele de joc (2) destinate balonului rotund, amenajîndu-se aci terenuri de handbal, volei, baschet „vegheate“ de instalații de nocturnă; model, pentru ceea ce poate face cu resurse locale, muncă patriotică și entuziasm o asociație sportivă dintr-o întreprindere, este complexul sportiv Chimia, din incinta Întreprinderii de prelucrare a maselor plastice. Salariații de aci au la dispoziție două terenuri de tenis, unul de handbal suprapus cu altul de volei, o arenă de popice cu 4 piste, o pistă de atletism redusă, iar de curînd au început lucrările de amenajare a unui bazin de înot. Școlarii din urbea noastră beneficiază de un complex sportiv compus din „dreptunghiuri“ de handbal, volei și baschet bituminizate iar multe dintre unitățile industriale și de învățămînt au diverse terenuri simple de sport.

— Să deducem de aci că necesitățile bazei materiale a sportului — inclusiv a celui de performanță, în care Buzăul încearcă să se afirme la scară națională — au fost în linii mari rezolvate ?

— Nu, bineînțeles că nu ! Am făcut, într-adevăr, mari pași înainte, dar aceștia nu sînt decît niște premise pentru viitor. Știm că mai avem în Buzău echipe de fotbal, divizionare C și din campionatul județean, care, fiind lipsite de terenuri regulamentare, evoluează numai în deplasare. Știm, de asemenea, că mai avem multe de făcut în ceea ce privește spațiile și amenajările de joacă și sport pentru copii în cartierele orașului. Nu întotdeauna intențiile noastre — chiar și cele stipulate, ca de pildă în Decizia 377 a Consiliului popular județean unde se prevedea construirea în cartiere a 20 de mese de tenis din beton — se materializează integral. Și pentru că sîntem la capitolul spațiilor de joacă în noile cartiere, vreau să vă spun că nu totul depinde de noi. De pildă, I.J.C.M. a schimbat destinația fondurilor respective folosindu-le la nivelarea drumurilor, la amenajarea de spații verzi în care copiii n-au voie să intre. În unele locuri, Consiliul popular municipal a dat la reproiectare planurile de construcție pentru a se include și spațiile necesare pentru joaca copiilor. Astfel, credem că în microraioanele 14, 5 și 3 problema își va găsi o rezolvare corespunzătoare.

— Desigur că edilii Buzăului socialist au deja conturată geografia sportivă a municipiului în viitor. Vă rugăm să ne furnizați pentru cititorii ziarului cîteva proiecte din acest domeniu.

— Interesant de relevat ni se pare faptul că o unitate economică de amploarea Întreprinderii județene de construcții-montaj, își propune să construiască nu numai pentru alți beneficiari, ci și pentru proprii săi salariați o modernă bază sportivă, alături de microraionul 14. Lucrările abia au fost lansate. În final iubitorii sportului vor găsi acolo un stadion cu terenuri de fotbal și rugby, un bazin de înot, terenuri de tenis. În zona de nord a orașului, pe o suprafață de 8 ha, se află în curs de amenajare — prin munca patriotică a tineretului, chiar Parcul Tineretului. Sportul și agrementul vor fi împreună pe cele două lacuri, pe diversele terenuri. Nici tradiționalele zone de sport și agrement ale municipiului nu vor fi uitate, în anii următori acestea adăugindu-și noi suprafețe destinate exercițiului fizic și destinderii în aer liber, ca de pildă în zona Crîngului și a actualului lac de agrement. Sprijinul organelor locale de partid și de stat, dragostea cetățenilor pentru sport, înțelegerea și ajutorul forurilor centrale cu atribuții în domeniul educației fizice și sportului, în spiritul Hotărîrii Plenarei C.C. al P.C.R. din 28 februarie—2 martie a.c., vor chezășui îndeplinirea planurilor noastre de viitor.

Reporter

ALPINIADA UNIVERSITARĂ A RELEVAT POTENȚIALUL CRESCUT AL TINERETULUI

Note la o tradițională întîlnire a cățărătorilor

Ajunsă la a VI-a ediție, Alpiniada universitară — organizată de C.S.U. Institutul de Petrol, Gaze, Geologie-București — a reunit la cea de a doua etapă din acest an aproape 100 de alpiniști reprezentînd clubul organizator, Universitatea Brașov, Universitatea Cluj, asociațiile bucureștene Grivița Roșie și Sănătatea, precum și asociațiile Torpedo Tohan și C.F.R. Petroșani.

Vremea excepțional de frumoasă, spiritul colegial, dorința de a realiza ture de mare dificultate, au creat o ambianță stimulatoare pentru participanții la această întîlnire care a lăsat tuturor amintiri de neuitat. Traseul Speranței (grad 6 B), considerat cel mai greu din Carpații românești, a fost parcurs de echipa **V. Nicolaescu-M. Pupeza** în mai puțin de 7 ore, ceea ce constituie un record. Faimosul traseu din Fisura Albastră a fost abordat, cu succes, de cîteva echipe de tineret : **F. Mihăiescu, N. Zărnescu** și **I. Orație** (Torpedo), **N. Gherasim, P. Santo, D. Dunca** (I.P.G.G.) și **Gh. Spătaru** cu **E. Catană** (Universitatea Brașov).

O serie de trasee dificile, de gradele 5 și 6, au cunoscut o afluență neobișnuită de cățărători. Nu mai puțin de 6 echipe au escaladat Balcoanele (5 B), 3 echipe au parcurs Fisura Mare (5 B), cîte două echipe s-au angajat în renumitele trasee : Policandrul (5 B), Eftimie Croitoru (5 B), Fisura Pintenului (5 A), Hermann Buhl (5 A), Fisura Însorită (5 A), în sfîrșit o echipă a preferat traseul Mult Dorita (6 A). Alți alpiniști, aflați pe drumul consacrării, au acoperit toată gama de trasee cu grad mai scăzut de dificultate parcurgînd văi alpine în Caraiman și Coștila sau realizînd cîteva escalade în Peretele Gălbinele, pe Țancul Mic și Țancul Ascuțit.

Desigur, o participare atît de numeroasă a pus probleme deosebite organizatorilor dar trebuie subliniat faptul că aceștia — în frunte cu inimosul președinte al secției de alpinism a I.P.G.G., **Nicolae Dobre** — au pregătit desfășurarea turelor pînă la cel mai mic amănunt, au repartizat judicios echipele în trasee, au acoperit cu oficiali competenți zonele mai circulate pentru a da îndrumările necesare tinerilor alpiniști. Datorită acestor doi factori — vremea bună și organizarea ireproșabilă — s-a putut realiza o întrecere de înalt nivel, „cea mai bogată zi în escalade de mare dificultate pe care au cunoscut-o pînă acum Bucegii“ — cum au apreciat în unanimitate participanții.

În urma celor două etape ale Alpiniadei universitare s-a stabilit următorul clasament : 1. **I.P.G.G.-București** 1028 p ; 2. **Universitatea Brașov** 542 p ; 3. **Universitatea Cluj** 496. **Grivița Roșie** a ocupat un merituos loc IV după puternicele secții universitare.

În concluzie, putem afirma că această întîlnire a demonstrat în mod elocvent saltul calitativ realizat de marea majoritate a tinerilor noștri alpiniști, maturitatea lor și o remarcabilă responsabilitate în abordarea celor mai dificile trasee din țară, în general valoarea ridicată a alpinismului nostru, demn de afirmare internațională.

IOSIF GHEȚIE
maestru al sportului

prim plan

DINU POPESCU (polo)

S-a născut la București la 19 iunie 1949. Are 1,78 m și 82 kg. A început să joace polo în echipa de juniori a clubului Steaua, cu 8 ani în urmă, sub îndrumarea antrenorului Francisc Crișan. *După ce clubul militar și-a desființat secția de polo el s-a transferat la Dinamo (antrenor A. Grințescu) formație în care activează și în prezent. A debutat în echipa națională cu prilejul meciurilor* România — Cehoslovacia *de la București (1970). Practic, însă, el a fost nelipsit din rîndurile „7“-lui reprezentativ din anul 1971, și în cele 3 sezoane a susținut, sub culorile echipei naționale, 86 de partide în care a înscris 76 de goluri. A participat cu echipa României la „*Trofeul Jadran*“ (locul IV), *J.O. de la München *(locul VIII)* „Cupa Hungaria“ *(locul III) și* C.M. de la Belgrad *(locul VII).*

Dinu Popescu este unul dintre cei mai talentați jucători care a pășit în mica familie a echipei reprezentative în ultimii trei ani. Atacant prin excelență, înotînd în permanență pentru a-și crea ocazii favorabile, cu un deosebit simț al porții și un șut remarcabil, el s-a făcut destul de repede evidențiat de către selecționeri. Marea sa specialitate — principal realizator în situațiile de superioritate numerică, fie la echipa sa de club, fie la națională. Din postul său de extrem dreapta, de unde șutează adesea fără greșeală, **D. Popescu** constituie pericolul nr. 1 pentru echipa adversă. Ne amintim chiar de un meci **Dinamo — Ț.S.K.A. Moscova** (6—5), disputat în ultimul turneu final al C.C.E. D. Popescu s-a aflat de 5 ori în situații identice pe postul său obișnuit și tot de atîtea ori **Guliaev**, portarul reprezentativei U.R.S.S., campioană olimpică, a scos mingea din plasă.

La Belgrad, clasamentul final al golgeterilor turneului de polo i-a oferit căpitanului tricolorilor locul secund cu 19 goluri, după iugoslavul **Belamarici** (21). Și la recentele întreceri ale Dinamoviadei de la Budapesta, reprezentanta noastră a avut în jucătorul său cu nr. 7 pe cel mai bun om din echipă. Iată elemente care îi pot aduce, lui Dinu Popescu după părerea noastră, titlul de cel mai bun jucător român de polo al anului.

VOLEIUL LA STARTUL UNEI NOI EDIȚII A DIVIZIEI A

Simbătă și duminică debutează o nouă ediție a campionatelor diviziei A de volei : a 25-a la masculin și a 24-a la feminin. Spre deosebire de campionatele precedente, în edițiile acestea, atît la masculin cît și la feminin echipele au fost împărțite în două serii de cîte 6. Ele vor juca 10 etape după vechiul sistem, acasă și în deplasare, după care urmează să susțină două turnee finale (de cîte 5 meciuri fiecare), după cum urmează : formațiile clasate în seriile respective pe primele trei locuri în cursul campionatului tur-retur se califică în turneul final pentru stabilirea locurilor 1—6 și a campioanei țării, iar ultimele 3 formații din serii vor concura în turneele pentru locurile 7—12 ce vor stabili ultima parte a ierarhiei și echipele ce vor retrograda. De remarcat că, după terminarea întrecerilor din cadrul seriilor, situația obținută de echipe (puncte, seturi) nu va conta în cele două turnee, echipele pornind cu drepturi egale. Noua formulă competițională are avantajul că oferă tuturor voleibaliștilor și voleibalistelor posibilitatea de a susține turnee de genul celor ale competițiilor voleibalistice internaționale, dar și dezavantajul că reduce perioada competițională de la 27 de jocuri pentru fiecare echipă la numai 20. Rațiunea care a stat la baza acestei hotărîri este, se pare, crearea unui spațiu mai mare pentru pregătirea echipelor reprezentative în vederea campionatelor mondiale din 1974. Avînd în vedere importantele competiții ale anului viitor, nădăjduim ca noile ediții ale campionatelor să se prezinte la o cotă valorică mai înaltă față de precedentele, să se manifeste o preocupare mai intensă pentru ridicarea nivelului în primul eșalon voleibalistic, singura garanție că și selecționatele țării vor putea obține succese în confruntările internaționale.

În ajunul debutului s-au produs o serie de modificări în loturile echipelor, motiv pentru care oferim cititorilor noștri posibilitatea de a cunoaște noua componență a acestora. Astăzi vă prezentăm, așadar, pe cele 12 participante masculine la divizia A.

SERIA I

DINAMO BUCUREȘTI

Adresa : Șos. Ștefan cel Mare, 7—9, sec. 2; tel. 12.51.11; culori alb-roșu ; antrenor **Gheorghe Eremia**; președintele secției : **Eugen Dascălu.**

LOTUL : William Schreiber (31 ani — 1.89 m). Gabriel Udișteanu (28 — 1.91). Mihai Tirlici (30—1,85), Cornel Oros (23—1.90). Laurențiu Dumănoiu (22—1.94), Mircea Codoi-Tutovan (21—1.98), Marian Păușescu (20—1.89), Petre Vraniță (27—1.87), Traian Marinescu (20—1.90), Ștefan Băroiu (18—1.89), Iosif Duduman (18—2.02), Sorin Zolia (17—1.89).

RAPID BUCUREȘTI

Adresa : Calea Giulești 18, sec. 7, tel. 17.00.91; culori vișiniu-alb; antrenor **Aurel Drăgan**; președintele secției: **Eracle Mocofan.**

LOTUL : Stelian Penciulescu (24—1,88), Constantin Chițigoi (23—1,90). Victor Cătălin (24—1.92), Ion Moșoarcă (19—1.89), Constantin Bădiță (19—1.92), Gheorghe Mihalca (21—1.84), Ion Dobrescu (22—1.88), Aurel Drăgan (35—1,80).

UNIVERSITATEA CLUJ

Adresa : Piața Păcii 1—3; tel. 22.61.6; culori alb-negru ; antrenor **Constantin Bengeanu**; președintele secției : **Sergiu Macavei.**

LOTUL : Ioan Binda (31—1.99), Viorel Bălaș (22—1.84), Liviu Răcășan (23—1.84), Sorin Macavei (17—1.93). Ștefan Iaru (20—1.91), Marin Silaghi (22—1.86), Codru Mateescu (29—1.87). Marcel Popa (27—1.77). Felician Vaida (25—1.88), Valer Cosmuța (20—1.89). George Dinea (19—1.86), Virgil Nițoiescu (25—1.84). Andrei Tabără (19—1.80). Francisc Györfalvi (26—1.86). Emil Petrișor (24—1.92), Alexandru Donescu (19—1.93).

UNIVERSITATEA CRAIOVA

Adresa : str. Săvinești 10; tel. 1.12.13; culori : alb-albastru; antrenor **Radu Zamfirescu**; președintele secției: **Eugen Dobrescu.**

LOTUL : Dinu Alexandrescu (27—1.80), Mitu Bojan (26—1.91), Nicolae Braun (23—1.92). Dan Curteanu (23—1.90). Dorin Drăgan (23—1.87). Alexandru Dindelegan (23—1.90). Florin Epure (19—1.87). Adrian Gâvozdea (22—1.81). Mircea Găvozdea (23—1.84). Virgil Hrinco (20—1,90). Dragoș Otincelescu (19—1.86). Emil Rebedea (19—1.88). Dan Romanescu (20—1.85), Mihai Tudoste (20—1.81).

PROGRESUL BUCUREȘTI

Adresa : str dr. Staicovici 42; sect. 6; tel. 37.67.77; culori : bleu-albastru; antrenor : **Horațiu Nicolau** ; președintele secției : **Alexandru Oprea.**

LOTUL : Florin State (22—1.83), Lucian Dumitrescu (26—1.86), Adrian Hupoiu (26—1.84). Mihai Bosard (19—1.87). Horațiu Nicolau (39—1.85). Victor Adam (19—1.96). Nicolae Picu (27—1.78). Paul Iliescu (21—1.86). Viorel Ozum (29—1.87). Gheorghe Stoian (30—1.80). Eugen Roșca (19—1.80). Costel Moise (18—1.84).

EXPLORĂRI BAIA MARE

Adresa : str. Victoriei 146; tel. 12 791; culori : roșu-negru; antrenor : **Alexandru Manț**; președintele secției: **Constantin Ștefan.**

LOTUL : Gheorghe Solomon (30—1.82), Lazăr Andreica (26—1.81), Ion Dobre (23—1.87). Marin Enescu (25—1.86), Emil Băgăianu (24—1.93), Vasile Bodola (19—1.86), Francisc Szomboti (21—1,86), Adrian Arbuzov (23—1.84), Ioan Ghic (22—1.90), Paul Militaru (23—1.87), Nicolae Onofrei (23—1.86), Sabin Nemeș (19—1,92), Valentin Paraschivescu (23—1.88).

PROGRAMUL PRIMEI ETAPE

Seria I : Explorări B. Mare — Dinamo București, Universitatea Craiova — Universitatea Cluj, Rapid — Progresul ;
Seria a II-a : Viitorul Bacău — Steaua, Politehnica Timișoara — C.S.U. Galați, I.E.F.S. — Tractorul Brașov.

SERIA A II-a

STEAUA BUCUREȘTI

Adresa : Calea Plevnei 114; sect. 7; tel. 49.33.90; culori: roșu-albastru; antrenor: **Tănase Tănase**; președintele secției : **Vasile Chiroiu.**

LOTUL : Gyula Bartha (26—1.85), Marian Stamate (27—1.86), Martin Rauch (29—1.86), Petrică Duduciuc (24—1.90), Romeo Enescu (22—1.89), Cristian Ion (23—1.86), Dan Ionescu (20—1.98), Petre Ionescu (19—1.90), Alexandru Iuhasz (20—1.96), Ioan Țerbea (20—1.96), Cornel Chifu (24—1.93), Teodor Feodorov (19—1.87). Nicolae Pop (22—1.94), Dumitru Șchiopescu (19—1.93).

I.E.F.S. BUCUREȘTI

Adresa : Str. Maior Ene 12; sect. 6; tel. 31.44.40; culori : galben-albastru; antrenor **Ștefan Roman** ; președintele secției : **Nicolae Murafa.**

LOTUL : Dan Manu (28—1.90), Răducu Handrea (23—1.86). Teofil Chiș (22—1.86), Petrică Stancu (22—1.93). Patriciu Păștean (23—1.92), Mihai Binda (21—1.94), Daniel Ionescu (24—1.85). Grigore Malusaris (20—1.90). Cornel Săvoi (21—1.86). Marian Boldișteanu (22—1.88), Ștefan Wasilko (22—1.88).

POLITEHNICA TIMIȘOARA

Adresa : str. Politehnicii 2 ; tel. 22 971; culori: alb-violet; antrenor : **Gheorghe Bodescu** ; președintele secției : **Vasile Hoancă.**

LOTUL : Ilie Bugarschi (23—1.80), Nicolae Lințu (22—1.83), Dorin Herlo (22—1.84), Ladislau Mathe (21—1.93). Dan Gîrleanu (19—1.95). Helmut Zirk (23—1.82), Dorel Neghină (22—1.90), Nicolae Armion (24—1.92). Gheorghe Seiceanu (23—1.92). Mihai Tănăsescu (25—1.92), Nicolae Vinătu (24—1.82). Aron Mihăescu (21—1.91), Dumitru Dragoș (21—1.88). Ion Hinda (21—1.87), Aristide Florea (21—1,91), Carol Lukacs (19—1.93). Mircea Nilvan (24—1.93), Ion Botoceanu (19—1.81).

VIITORUL BACĂU

Adresa : Str. Oituz 10; tel. 15 031 ; culori : grena-bleu ; antrenor **Vasile Petrișor** ; președintele secției : **Mitică Cojocaru.**

LOTUL : Ion Ciuhureanu (31—1.79), Dan Bărbulescu (31—1.79), Nicolae Burciu (28—1.90), Mihai Leporda (28—1.81), Adrian Cocoș (22—1.94), Virgil Ionescu (25—1.86). Florin Robciuc (25—1.90), Adrian Zvolinschi (20—1.90), Dan Gavril (21—1.86), Mihai Patrichi (20—1.85), Milea Paraschiv (31—1.80). Aurel Enuca (21—1.88). Dan Pipirig (19—1.90), Marian Marcu (19—1.84).

C.S.U. GALAȚI

Adresa : Str. Republicii 111; tel. 14 141; culori: alb-albastru; antrenori : **Florin Balaiș** și **Victor Fortiu** ; președintele secției : **Mircea Răuță.**

LOTUL : Radu Dumitrescu (22—1.92), Doru Ungureanu (23—1.92). Cornel Pădurarru (24—1.94), Constantin Gheorghe (21—1.90). Constantin Stere (23—1.86). Dragoș Popescu (22—1.82), Cornel Bologa (23—1.90). Romeo Scheffler (25—1.94), Sorin Țigăeru (19—1.92). Cristian Zugravu (21—1.85), Traian Antonescu (24—1.96). Avram Vlad (28—1.91). Adolf Biclea (26—1.88). Jean Preda (23—1.93).

TRACTORUL BRAȘOV

Adresa : str. Turnului 1; tel. 21 197; culori: alb-albastru; antrenor **Arpad Perencz** ; președintele secției : **Marin Goșa.**

LOTUL : Radu Mănoiu (27—1.90), Corneliu Dumitru (30—1.88), Alexandru Pop (22—1.92), Horia Banea (28—1.88), Șerban Buzescu (30—1.85), Doru Rednic (30—1.85), Dan Rouă (25—1.87), Nicolae Pița (23—1.84), Francisc Haidu (30—1.86), Gheorghe Bălhăceanu (21—1.91). Arpad Ferencz (33—1.79), Nicolae Bărbuță (36—1.88), Vasile Măcicășan (23—1.85).

Voleibaliștii timișoreni care, după un an de absență au revenit în prima divizie : (de la stînga la dreapta), sus — Dragoș, Mihăiescu, Seiceanu, antrenorul Gh. Bodescu, Tănăsescu, Florea, Neghină ; jos — Mathe, Vinătu, Bugarschi, Herlo, Hinda
Foto : Dan ȚĂRAN — Timișoara

ETAPA A III-a A RETURULUI CAMPIONATULUI DIVIZIONAR DE TENIS DE MASĂ

Azi, două partide restante

Simbătă și duminică activitatea competițională internă la tenis de masă va fi deosebit de intensă. Sînt programate opt întîlniri feminine și masculine, toate contînd pentru cea de a treia etapă a returului campionatului divizionar. La aceste partide vom adăuga încă două meciuri, restanțe din etapa inaugurală a returului, care se vor desfășura, azi, în sala Progresul din Capitală (str. dr. Staicovici) ; Progresul — Politehnica București de la ora 17 (fete) și de la ora 18,30 (băieți).

Celelalte întreceri se vor disputa astfel : **simbătă : feminin :** C.S. Arad I — C.S. Arad II, **duminică : feminin :** Rovine Craiova — Voința București, Spartac București — C.S.M. Cluj ; **masculin :** Locomotiva București — C.S.M. Cluj, Universitatea Craiova — Voința București, Școala sportivă Buzău — Progresul București, Comerțul Tg. Mureș — C.S. Arad, Politehnica București — I.E.A.B.S. București.

DIN TOATE SPORTURILE

JUDO Etapa a II-a a campionatului diviziei A, pe echipe, a programat duminică, în Capitală, 6 confruntări. Iată rezultatele înregistrate : Dinamo București — A.S.A. Tg. Mureș 5—0; Dinamo București — Universitatea București 2—2; Universitatea București — A.S.A. Tg. Mureș 4—1; I.E.F.S. — Rapid 3—2; I.E.F.S. — Universitatea Craiova 5—0; Rapid — Universitatea Craiova 3—1. ● SIMBĂTĂ ȘI DUMINICĂ, în sala Agronomia din Iași, va avea loc finala campionatului republican de judo pe echipe (juniori). Iau parte 26 de echipe (11 de juniori mari și 15 de juniori mici), calificate la etapele județene recent încheiate.

HANDBAL Simbătă și duminică, **„Cupa de toamnă“** programează întîlnirile celei de a 8-a etape. Cel dintîi joc se desfășoară miine după amiază, pe terenul Dinamo din București, începînd de la ora 16. Este vorba de meciul feminin dintre **Confecția** și **I.E.F.S.**, în care formația studențească, lideră autoritară a seriei I, va căuta să obțină o nouă victorie. Este de reținut faptul că I.E.F.S.-ul a cîștigat toate cele 7 jocuri susținute pînă acum. Pentru duminică ne rețin atenția alte două jocuri programate în Capitală. Cel dintîi va opune echipele masculine **Steaua** și **Universitatea București** (teren Ghencea, de la ora 16,15), iar cel de al doilea, la fel de interesant, aduce din nou față în față formațiile feminine **Rapid** și **Universitatea București** (teren Giulești, de la ora 10,15). Iată și meciurile programate în țară : **S.C. Bacău — C.S.U. Galați, Dinamo Brașov — Dinamo București, Independența Sibiu — Universitatea Cluj, Politehnica Timișoara — Minaur Baia Mare** și **C.S.M. Reșița — A.S.A. Tg. Mureș** — la masculin, **Textila Buhuși — Universitatea Iași, Mureșul Tg. Mureș — Rulmentul Brașov, Voința Odorhei — Universitatea Timișoara** și **Constructorul Timișoara — C.S.M. Sibiu** — la feminin. Înaintea acestei etape, liderii celor patru serii sînt : **I.E.F.S.** și **Universitatea Timișoara** — la feminin, **Dinamo Brașov** și **Minaur Baia Mare** — la masculin.

PENTATLON MODERN. Concursul republican individual de toamnă, care se desfășoară la Timișoara în aceste zile, a continuat cu probele de tir și înot. La tir, o frumoasă victorie a repurtat Dumitru Spirlea, clasat pe primul loc cu 956 p. El a fost urmat de Francisc Rolik cu 912 p, Al. Naghi cu 758 p și M. Buciuman cu 714 p. Așa cum era de așteptat, înotul a fost cîștigat de Francisc Rolik cu 1 100 p. Pe locurile următoare Z. Zvolenschi — 1 056 p, D. Spirlea — 1 048 p și D. Cosma — 904 p. Înaintea probei de cros, care va încheia întrecerea, conduce Dumitru Spirlea cu 4 104 p, urmat de Francisc Rolik — 4080 p și D. Cosma — 3 546 p.

VOLEI Echipa masculină C.S.U. Galați s-a întors din turneul întreprins în Franța, unde a susținut mai mult partide amicale cu echipe franceze și din alte țări. Astfel, studenții gălățeni au luat parte la un festival al voleiului, la Clamart, alături de alte 7 echipe din Franța, Belgia și Polonia. C.S.U. Galați a ocupat locul 4. În continuare, echipa română a mai susținut 6 întîlniri, pe care le-a cîștigat. Dintre acestea se remarcă victoriile în fața formațiilor Joinville (cu 3—0) și Asniers (3—1). În timpul turneului s-au remarcat jucătorii Jean Preda, Radu Dumitrescu și Dragoș Popescu ● ȘI ECHIPA STUDENȚILOR CLUJENI s-a întors recent dintr-un turneu peste hotare (Belgia). Ei au evoluat la Bruxelles, unde au întîlnit de trei ori formația locală A.S.U.B., pe care au învins-o de fiecare dată cu 3—0. Apoi, „U“ Cluj a participat la un turneu (cu jocuri de maximum trei seturi), alături de echipe străine și locale. Clujenii au ocupat locul II, fiind întrecuți în finală de Stade Français cu 2—1. La un alt turneu, de șase echipe „U“ s-a revanșat în finala cu Stade Français, cîștigînd cu 3—1. Ultimul joc al voleibaliștilor români s-a desfășurat la Tournhut. A cîștigat „U“ cu 3—1 în fața echipei locale cu același nume.

Campionatul republican de atletism pe echipe

DINAMO ȘI C.A.U. LUPTĂ PENTRU PRIMUL LOC ÎN CLASAMENTUL GENERAL AL COMPETIȚIEI

După desfășurarea a două din cele trei etape ale campionatului republican de atletism pe echipe reiese clar că lupta pentru întîietate, în clasamentul general al competiției, se va da între formațiile bucureștene **Dinamo** și **Clubul atletic universitar.** Înaintea ultimei „reprize“ a campionatului, cea de sîmbătă și duminică, dinamoviștii dețin un infim avantaj de 6 puncte care, cum am mai spus, poate fi răsturnat chiar și de desfășurarea unei singure probe. De aceea, poate mai mult decît în alți ani, campionatul pe echipe are un final extrem de interesant.

După părerea noastră, ca principală favorită se prezintă echipa studenților de la C.A.U. care are posibilitatea să înscrie, la fiecare probă, un număr mare de concurenți de o valoare destul de ridicată pentru a putea puncta și care și-a sporit efectivul, în ultima vreme, cu o serie de atleți tineri, studenți în anul întîi. Dacă în întrecerea formațiilor masculine Dinamo poate realiza un punctaj care, în cele din urmă, să-i asigure cîștigul în acest clasament, la fete situația se prezintă net în favoarea C.A.U. La această oră la bărbați, Dinamo are 331 p, iar C.A.U. 295 p, în timp ce la femei, Dinamo — 128 p, C.A.U. — 156 p (cu perspective de a se detașa).

Evident situația de pe stadion, în timpul întrecerilor, nu va fi chiar atît de simplă cum pare la prima vedere pentru că să nu uităm, competiția angrenează atleți și atlete din alte șapte echipe **(Steaua, Rapid, Metalul, Argeș, Brașov, Cluj** și **Timiș)** care, în foarte multe probe, pot interveni în mod direct și „încurca“ nenumăratele calcule făcute pînă acum. Să nu-i uităm, de pildă, pe atleții de la Steaua sau pe atletele din formația județului Argeș (acestea dețin, de altfel, întîietatea în clasamentul echipelor feminine cu 222 p!), ca să nu mai vorbim de individualitățile pe care le vor prezenta și celelalte echipe. De aceea este extrem de greu oricui ca să formuleze un pronostic exact și să indice, altfel decît la modul general numele posibilei învingătoare dintre **Dinamo** și **C.A.U.**

Dar dincolo de disputa dintre cele două favorite, interesează și performanțele care o vor completa. Fiind vorba de ultimul concurs oficial de amploare din acest sezon considerăm că trebuie folosit prilejul pentru corectarea unor rezultate care să figureze în listele-bilanț ale acestui an. Și o asemenea posibilitate există, după părerea noastră, la mulți dintre competitorii ultimei etape a campionatului pe echipe.

În ceea ce privește programul concursurilor, F.R.A. a stabilit ca sîmbătă ele să înceapă la ora 14 și duminică, la ora 10.

Clujeanca Eva Zörgö, principala favorită la aruncarea suliței
Foto : P. ROMOȘAN

Campionatul de tenis pe echipe

LIDERUL ȘI-A CONSOLIDAT POZIȚIA

Înaintea partidelor cu C.S.U. Construcții și Steaua, **echipa Dinamo București și-a consolidat poziția de lider al clasamentului campionatului divizionar, adjudecîndu-și cu 16—0** (un meci amînat din cauza întunericului) **întîlnirea cu Progresul.** Lipsită de aportul lui Toma Ovici (care își susține examene la I.E.F.S.) și al Marianei Hadgiu (plecată la Balcaniada de juniori de la Varna), echipa Progresul nu a putut face față campionilor. Remarcăm jocul Anetei Verone, care, în partidele cu Virginia Ruzici și Mariana Simionescu a opus rezistență dîrză, nu de puține ori punîndu-le în dificultate pe foarte tinerele ei partenere.

Cîteva rezultate : Virginia Ruzici — Aneta Verone 6—2, 7—5; Mariana Simionescu — Aneta Verone 6—2, 6—4 ; Santei — A. Viziru 6—2, 6—3. Mureșan — Nemeth 6—0, 5—7, 6—3 ; Almăjan — Vîrgolici 6—3, 6—0 ; Virginia Ruzici — Ecaterina Roșianu 6—2, 6—2 ; Mariana Simionescu — Ecaterina Roșianu 6—0, 6—2.

În cealaltă partidă, **Politehnica Cluj a întrecut cu 10—7 pe C.S.U. Construcții.** Rezultate : Russu — Boldor 3—6, 3—6 ; Popescu — Komoroczi 0—6, 4—6 ; Leonte — Gh. Giurgiu 3—6, 3—6 ; Mraz — O. Negru 3—6, 0—6 ; Florica Butoi — Vera Pura 2—6, 6—2, 4—6 ; Leonte — O. Neagru 2—6, 2—6; Florica Butoi — Lucia Suciu 6—0, 6—1 ; Elena Cotuna — Vera Pura 4—6, 4—6 ; Elena Cotuna — Lucia Suciu 10—8, 6—3.

Sîmbătă, începînd de la ora 14 și duminică de la ora 8,30 în continuare se vor disputa următoarele partide : Progresul — Steaua ; C.S.U. Construcții — Dinamo București.

O CONSFĂTUIRE ÎN PROBLEMELE SALVAMONTULUI

Analizînd modul cum sînt duse la îndeplinire sarcinile ce revin Federației române de turism-alpinism în aplicarea H.C.M. 140/1969 cu privire la prevenirea accidentelor turistice și organizarea acțiunilor de salvare în munți, biroul acestei federații a ajuns la concluzia că se impune **înființarea unei Comisii de coordonare a activității Salvamont** din țara noastră.

În acest scop, **F.R.T.A. organizează** duminică 14 octombrie în sediul C.N.E.F.S. (str. Vasile Conta, 16) o **consfătuire** la care au fost **invitați** reprezentanți ai ministerelor, ai organizațiilor de masă și ai organelor care au răspunderi în domeniul turismului.

CINE VA FI CAMPIOANĂ LA POLO?

Astăzi primele jocuri în manșa I a turneului final

Astăzi se reiau, la Cluj, întrecerile campionatului republican de polo cu partidele programate în prima manșă a turneelor finale. Așa cum am mai precizat, echipele (cu excepția celor care evoluează în grupa locurilor 5—8) continuă disputa cu punctele și golaverajele din partidele directe.

În turneul pentru locurile 1—4 situația se prezintă astfel :

1. Dinamo	9	7	1	1	61—27	15
2. Rapid	9	6	1	2	46—30	13
3. Voința Cluj	9	4	0	5	44—54	8
4. Progresul	9	0	0	9	24—64	0

Pentru actuala campioană, **Rapid București,** meciurile cu **Voința** și **Dinamo** vor fi decisive. Dacă feroviarii vor cîștiga ambele partide, șansele de a păstra titlul le vor crește considerabil. În caz contrar însă, dinamoviștii se vor îndrepta nestingheriți spre cel de al 16-lea titlu.

Partidele etapei de azi : **Mureșul — Olimpia, Crișul — Ind. linii, Școlarul — Politehnica, I.E.F.S. — Vagonul, Voința — Dinamo** și **Rapid — Progresul.**

TINERETUL DIN ROȘIORI DE VEDE CUCERIT PENTRU SPORTUL CU BALONUL OVAL

La Roșiori de Vede, în județul Teleorman, rugbyul promite să-și formeze mulți prieteni autentici. În primul rînd, printre elevii Școlii profesionale a Uzinei metalurgice de material rulant. 600 de tineri, care au asistat nu de mult la cîteva demonstrații cu balonul oval, au rămas cuceriți de frumusețea și dinamismul rugbyului, solicitînd școlii introducerea acestei discipline în programul de învățămînt.

În materializarea acestei dorințe au existat, e drept, și unii factori favorizanți. Mai întîi, o inițiativă a Ministerului Transporturilor și Telecomunicațiilor de a organiza — pe temeiuri noi — un campionat pe țară al școlilor profesionale din rețeaua sa. Roșiori de Vede, cu școala susamintită, care face parte din rețeaua M.T.Tc., a fost prevăzută și ea în această competiție de anvergură a tineretului. Mai mult, unul din profesorii de educație fizică din Roșiori, Ion Badea, a urmat un curs de perfecționare organizat sub egida M.T.Tc. Înapoiat în orașul în care își desfășoară activitatea, prof. Badea a și trecut la inițierea elevilor în rugby, la formarea primelor echipe, pe ani de studii și — pînă la 21 octombrie, prima etapă a campionatului amintit — a unei selecționate pe școală. Este o muncă entuziastă în care tînărul profesor se bucură de sprijinul nemijlocit al conducerii Școlii profesionale UMMR (director, ing. Vasile Toacsen). Elevii rugbyști au fost înzestrați cu mingi și echipament, ei au la dispoziție un teren pentru pregătire.

S-a mers chiar mai departe : prin înțelegerea conducerii uzinei tutelare (director, ing. Constantin Crăsneanu, director adjunct, ing. George Sas, fost

Însemnări

jucător de fotbal la divizionara A. Steagul roșu) elevilor iubitori de rugby din școala profesională — și într-o accepțiune mai largă din întregul oraș — li s-a afectat un STADION, cel din vecinătatea oborului, repartizat prin decizia Consiliului popular al orașului, asociației sportive ROVA, a Uzinei metalurgice de material rulant. *Am văzut acest stadion, aproape integral împrejmuit cu gard din prefabricate și care dispune de un gazon și de un drenaj cum nu are nici o bază sportivă din întregul județ ! Firește, mai sînt de făcut unele amenajări pentru a-i completa funcționalitatea, operație ce se va efectua atît cu forțe locale cît și cu ajutorul M.T.Tc. și al C.J.E.F.S. Teleorman. Prim-vicepreședintele forului sportiv județean, prof. Haralambie Ionescu împărtășește entuziasmul roșiorenilor pentru rugby, fiind convins că „sportul cu balonul oval, susținut moral și material, popularizat temeinic în școli, are toate șansele să se impună“.*

Și încă un argument în sprijinul rugbyului : asociația sportivă ROVA este dispusă să înființeze o secție pe care să o afilieze la federația de resort. *Principala dificultate — angajarea unui antrenor — este pe cale de a fi depășită, prin prezența la Roșiori de Vede a apreciatului tehnician, Al. Dragoș, care a lucrat ani de zile cu echipe de juniori și tineret. Este evident că existînd și o secție de rugby afiliată, acest sport va avea — încă de la început — un temeinic suport printre elevi, în școlile de toate gradele.*

Roșiorenii așteaptă acum ziua de 21 octombrie, prima apariție publică a echipei care îi va reprezenta în campionatul M.T.Tc. Ziua aceasta va coincide, desigur, cu actul de naștere al unei discipline sportive căreia localnicii îi prevăd o frumoasă ascensiune !

Tiberiu STAMA

fotbal

SUPORTUL OBLIGATORIU AL TEHNICII

TREI ARGUMENTE...

Plin de semnificații „clasamentul națiunilor" după primul tur al competițiilor europene intercluburi. Iată cum arată ordinea primilor cinci :

1. Anglia — 6 echipe calificate (100%)
2. R.F. Germania — 5 echipe calificate (80%)
3—5. R.D. Germană — 4 echipe calificate (100%)
Scoția — 4 echipe calificate (80%)
Belgia — 4 echipe calificate (80%)

Acest clasament demonstrează cum nu se poate mai bine **avansul copios al echipelor masive, crescute la școala pregătirii atletice superioare**, față de echipele latine, mult mai puțin dotate din acest punct de vedere. De altfel, pentru a nu exploata **pro domo** spectaculoasa prezență a „grupului celor cinci", să facem mențiunea că pe următoarele cinci locuri se află, cu excepția Franței — beneficiara unui fericit concurs de împrejurări — reprezentantele aceluiași fotbal masiv, printre care Olanda, U.R.S.S., Bulgaria și Cehoslovacia.

★

Acest clasament foarte limpede nu este o simplă coincidență. De-a lungul anilor, **echipele noastre de club au avut cele mai mari dificultăți în fața echipelor a căror tehnică s-a bazat pe o armătură fizică deosebită**. Dacă ne reamintim cîteva din rezultatele echipelor noastre în compania echipelor engleze, de pildă, sau olandeze, răspunsul e la fel de limpede. Ne amintim cu toții de un Dinamo — West Bromwich soldat cu scorul general de 1—5 ; de acel 0—5 (0—3, 0—2) al Rapidului cu Tottenham, agravat apoi de acel 1—8 (0—5, 1—3) cu Leeds ; ne amintim la fel de bine de un 0—2 al Stelei cu Glasgow Rangers, de un 0—7 (0—3, 0—4) al aceleiași echipe în fața lui P.S.V. Eindhoven, ca să nu mai vorbim despre acel 1—9 (0—2, 1—7) al lui Dinamo Bacău în fața lui Arsenal din Londra și multe altele, care fac din performanța U.T.A.-ei, în fața Feyenoord-lui, o excepție.

Toate aceste rezultate, puse față în față cu rezultatele mult mai strînse în compania echipelor de club aparținînd altui stil de joc (vezi, de pildă, acel 5—1 al lui F.C. Argeș în compania lui Toulouse, sau eliminarea echipei spaniole Sevilla, sau comportarea onorabilă a lui F.C. Argeș în compania lui Real Madrid, sau chiar rezultatele generale ale echipelor noastre cu cele italiene — exceptînd acel 0—6 de la Milano, pe care Dinamo avea să-l răscumpere peste numai un an, prin victoria asupra lui Internazionale, la București, și prin partida strînsă jucată la Milano, în retur), **...toate aceste rezultate probează dificultățile mult mai reduse pe care fotbaliștii noștri le întîmpină în fața unor echipe mai puțin atletice, împotriva echipelor prin excelență tehnice**, așa cum sînt în general echipele din sudul Europei. În legătură cu aceasta, să menționăm și faptul că rezultatul general al echipei noastre naționale în compania puternicei (întotdeauna) selecționate a Iugoslaviei are aceeași explicație. Fotbaliștii iugoslavi, unii dintre cei mai mari tehnicieni ai lumii fotbalului, au fost, de cele mai multe ori, egalii fotbaliștilor noștri — și asta în primul rînd pentru că au cultivat mereu un fotbal de finețe, de tehnică subtilă, în care frumosul a cîștigat întotdeauna în disputa cu forța.

★

Liderul campionatului național, Universitatea Craiova, este o nouă piesă la dosarul despre care vorbim. Echipa studenților craioveni reprezintă un element inedit în fotbalul nostru, în primul rînd prin masivitatea jucătorilor săi. Bădin, Deselnicu, Ștefănescu, Oblemenco, Bălan și fundașii laterali sînt jucători care depășesc media de înălțime și constituție atletică a fotbaliștilor noștri. Mai mult decît atît, prin venirea lui Boc, în care atletul se combină perfect cu tehnicianul, Universitatea Craiova a primit un plus de „greutate". În disputa cu celelalte echipe ale noastre, Universitatea Craiova vine în sprijinul „dosarului" evoluției fotbalului, un dosar deschis cu mulți ani în urmă, și pe care coloanele ziarului nostru l-au susținut în repetate rînduri.

Am scris aceste rînduri ca punct de plecare pentru o dezbatere mai utilă decît toate parantezele mărunte care încearcă să îndepărteze discuția de problemele fundamentale ale fotbalului nostru.

Ioan CHIRILĂ

ARBITRII MECIURILOR PE TEREN PROPRIU ALE ECHIPELOR NOASTRE ÎN CUPELE EUROPENE

Uniunea europeană de fotbal a comunicat ieri federației noastre numele arbitrilor care vor conduce partidele de pe teren propriu ale celor două reprezentante ale noastre rămase în cursă în Cupele europene intercluburi. Partida **Dinamo — Atletico Madrid** (24 octombrie) va fi condusă de o brigadă de arbitri austrieci, avînd la centru pe **C. Bucek**, iar meciul **Universitatea Craiova — Standard Liège** (7 noiembrie) de un „trio" din Turcia, condus de **H. Dilek**.

FLORIN HALAGIAN — ANTRENORUL MINERULUI BAIA MARE

După cum ne-a anunțat corespondentul nostru T. Tohătan, de ieri noul antrenor al echipei divizionare B Minerul Baia Mare este **Florin Halagian**, fost la F. C. Argeș.

ANGELO NICULESCU — NOUL ANTRENOR AL SPORTULUI STUDENȚESC

La conducerea tehnică a echipei Sportul studențesc au intervenit următoarele modificări : noul antrenor principal al primei echipe este **prof. Angelo Niculescu**, iar antrenor secund **Ion Voica**. De pregătirile formației de tineret-rezerve va răspunde **Mircea Rădulescu**.

Antrenorul **Gh. Ola** și-a exprimat dorința de a lucra în continuare numai în cadrul catedrei de educație fizică de la A.S.E. De asemenea, antrenorul **M. Macksai** va lucra la catedra de educație fizică a Institutului Politehnic. În ce privește pe antrenorul **Octavian Popescu** el va activa la centrul de fotbal al clubului, ocupîndu-se de echipa de juniori care participă în campionatul republican.

Meciuri amicale

● În Cehoslovacia, Universitatea Cluj a întîlnit pe V.S.S. Kosice. Partida s-a încheiat la egalitate : 2—2 (2—2).

● Aseară, la Constanța, echipa braziliană A. B. C. Natal a susținut ultimul meci în țara noastră, întîlnind pe F. C. Constanța. Gazdele au cîștigat cu 2—0 (1—0).

● La Piatra Neamț, formația locală Ceahlăul a învins Sport Club-Bacău cu 2—1 (2—1).

● Miercuri după-amiază, pe stadionul Giulești, a avut loc partida amicală de fotbal dintre echipele Rapid și Dunărea Giurgiu, încheiată la egalitate : 1—1.

★

Profitînd de întreruperea campionatului, formația **Rapid** va întîlni într-un meci amical echipa **S.C. Bacău**. Partida va avea loc duminică pe stadionul Giulești, cu începere de la ora 10,30.

UNDE-S TARI FINLANDEZII...

Atmosfera — pare-mi-se mie sau chiar așa e — foarte destinsă, fără vorbe mari, fără declarații enorme (vai de mine cîte au ieșit din declarațiile astea dinainte de meciuri, aproape că am ajuns să nu mai batem mingea, ci să ne batem gurile despre ce am discutat înainte de a bate mingea, de mă întreb ce rost are să discutăm discuții și, dacă mi se permite să prelungesc paranteza, stau și mă gîndesc ce discuție ar fi trebuit să se încingă la Crusaders, după 0—11, că unul dintre ei a spus la București : „Am venit să obținem calificarea" !), atmosfera aceasta pașnică în care se pregătește meciul cu Finlanda (singurul lucru care mă intrigă fiind absența din lot a lui Oblemenco...) mă face să fiu și eu destins și să vă atrag atenția că finlandezii sînt foarte periculoși într-un domeniu unde s-ar putea să fie chiar mai buni decît noi. Finlandezii sînt foarte tari în ceea ce ei numesc **kunturheilu**. Ei sînt printre cei mai buni din lume la kunturheilu. Ei au federație de kunturheilu, așa cum au federație de schi, fotbal sau canotaj. Vreo două milioane de finlandezi fac kunturheilu. Ce-i aia ?

Kuntu — înseamnă formă, urheilu — sport. Asta ar însemna formă sportivă. Dacă întrebi la una din federațiile astea, „Bine, bine, dar ce-i asta ?", ți se răspunde : „Localul nostru este situat, după cum vedeți, la etajul V. Pentru a ajunge la noi, aveți două posibilități : pe scară sau cu liftul. Dacă alegeți scara și urcați pe jos, faceți kunturheilu..." Cred că e clar și minunat : două milioane de cetățeni (mai toată populația activă) face mișcare **de plăcere**, din necesitate plăcută, neconstrînsă de teorii medicale moderne, alergînd, sărind, mergînd pur și simplu pe străzi, în parcuri, pe șosele, nu numai pe stadioane, înainte sau după muncă. Ei susțin că fiecare om — orice i s-ar întîmpla — trebuie să fie în bună formă fizică. Ei susțin că această idee trebuie să aparțină fiecărui individ. „Kunturheilu" e o problemă personală și familială. Vara, să bați cărările munților sau să te arunci zilnic în apă, fie ce-o fi, iarna — să patinezi sau să pui schiurile, fără să te gîndești că vei deveni campion sau că vei fi evidențiat de Fănuș sau M.R.I.

Mi se va răspunde că toată chestia asta n-are nici o legătură cu meciul, și chiar n-are. Poți să faci kunturheilu mult și bine și să lei bătăi la fotbal cu 8, 9 sau chiar 10... (Din nou : unde-l Oblemenco ?). Dar atunci eu vin și spun că unde scrie că fotbalul e mai important decît kunturheilu fiecărui individ ? Îndrăznesc a scrie că aș prefera să jucăm un fotbal onorabil, să-l batem cu 10—0 pe finlandezi, după aceea să se întîmple ceva nostim, la Tirana, dar la capătul socotelilor să fim și noi tari în kunturheilu.

Știu eu că nu vă fac decît să zîmbiți... D-voastră vreți 11—0 cu Finlanda și Albania — R.D.G. 2—1. Și eu l-ar toate acestea să se petrecă la televizor, noi stînd frumos întinși pe canapele, trăgînd țigară și bînd cafea. Nouă, deocamdată să recunoaștem că acest „kunturheilu" nu ne spune prea mult — dar ce fotbal am juca noi, căci sîntem dotați, avem talent în fotbal, dacă am fi mari campioni, la nivelul fiecărui telespectator și mai ales telediscutăreț, în „formă sportivă" ! De unde să scoatem forță atletică pe centru sau pe extreme dacă n-avem, de mici copii, kunturheilu ? Pun și eu o întrebare, mai generală, că de întrebări concrete, la persoane, nu mai am chef...

Iar dacă vreți s-o ținem cu gluma pînă la capăt — deși știu că mulți nu vor zîmbi, considerîndu-mă răutăcios sau răuvoitor, deși numai eu știu cît țin la Fănuș, Macri, Răducanu și Matelanu — pot să vă anunț că avem ceva șanse, noi bucureștenii, ca la anu să ne menținem cuplajul sfînt : în deschidere — Autobuzul — Metalul, în vedetă : Progresul — Rapid. Desigur, totul depinde de kunturheilul fiecăruia !

CORESPONDENȚĂ :

Aurel Enescu (str. Alex. Odobescu 4 — Timișoara), D. Constantinescu (cartier Viziru I) : Iertați-mă că la amplele d-voastră scrisori, pe marginea meciului de la Leipzig, nu vă pot răspunde decît prea pe scurt, dar foarte sincer : sînt perfect de acord. De altfel, dacă ați observat, cele mai competente condeie și spirite ale opiniei noastre sportive au remarcat lacunele grave de care vorbiți. Vă rog insistent să-mi mai scrieți.

Nicolae Covaci (Cluj — 81 de ani, fost...) : Cele cîteva rînduri ale d-voastră m-au mișcat și vă mulțumesc pentru simplul fapt că mă citiți. Multă sănătate.

BELPHEGOR

ÎN OBIECTIV — DIVIZIA C

„BINE" ȘI „RĂU" ÎN CATALOGUL EȘALONULUI Nr. 3

Turul campionatului Diviziei C a ajuns la jumătate de drum. Duminica trecută s-a disputat etapa a VII-a care ne prilejuiește unele aprecieri privind desfășurarea competiției. După o sumară lectură a foilor de arbitraj în care conducătorii de joc își expun opiniile nu numai prin prisma ținutei disciplinare a echipelor ci și a comportării lor tehnice, putem trage concluzia că **nivelul jocurilor în această largă întrecere** (12 serii a cîte 16 echipe) **este în creștere**. O serie de formații, printre care și unele nou promovate, practică un joc acceptabil, au o concepție tactică, jucătorii stăpînesc mulțimitor principalele exerciții tehnice. **Dar, din păcate, în această categorie intră puține divizionare C. Majoritatea excelează prin joc dur, folosesc o tactică strictă de apărare în meciurile din deplasare și au, în general, un număr redus de jucători cu o pregătire corespunzătoare chiar și nivelului celei de a treia categorii a campionatului.**

Acum, la mijlocul primei jumătăți a competiției, valorile au început să se cristalizeze, în fiecare serie existînd 3—5 formații mai bine pregătite, care vor avea un cuvînt greu de spus în disputa pentru șefia seriilor. O bună impresie au făcut pînă acum, **Danubiana Roman, Poiana Cîmpina, Automatica Alexandria, Victoria Călan, Răsăritul Caracal, Marina Mangalia, Triumf și Voința București, Progresul Timișoara, Unirea Dej, Minerul Baia Sprie, Metalul Aiud, Chimica Tîrnăveni, C.S.U. Brașov** ș.a. Aceste formații, s-au evidențiat prin felul cum abordează partidele, au o tehnică destul de bună și, ceea ce e foarte important, și o ținută disciplinară remarcabilă.

Iată cîteva dintre cele mai interesante aspecte ale campionatului :

● După etapa a VII-a s-au schimbat liderii în cinci serii. **Danubiana Roman** (seria I), **Trotușul Gh. Gheorghiu-Dej** (II), **Poiana Cîmpina** (III), **Unirea Dej** (IX), **Minerul Baia Sprie** (X), **Chimica Tîrnăveni** (XI), și **C.S.U. Brașov** (XII) s-au menținut pe poziții fruntașe.

● Singura formație care n-a suferit nici o înfrîngere și n-a primit nici un gol este **Minerul Baia Sprie** (locul I în seria a X-a) cu 12 p și 9—0 golaveraj.

● Cel mai mare punctaj l-a realizat pînă acum **Chimica Tîrnăveni**, care, în cele șapte jocuri, a totalizat 13 p din 14 posibile (golaveraj 18—5).

● **Constructorul Tulcea** joacă, începînd din etapa a VII-a, pe un nou și frumos stadion. Cocheta bază sportivă tulceană va avea o tribună cu peste 2 000 de locuri, pistă de atletism cu 6 culoare, vestiare și este situată într-un loc pitoresc, la marginea orașului de pe **Dunăre**. Terenul de joc, cu gazon de bracdă, este de o calitate excelentă.

● Printre formațiile deficitare se numără **Universitatea Iași** (în 6 jocuri 1 p, golaveraj 1—26), care a luat locul echipei **I.T.A. Iași** (retrasă din campionat). În ultimul joc, după ce în etapa a VI-a a avut o neprezentare, a pierdut, acasă, cu 0—7 în fața **Minerul din Gura Humorului**. După cîte sîntem informați fotbaliștii studenți nu au sprijinul necesar din partea clubului, totul fiind lăsat pe seama antrenorului, prof. **Mircea Spineanu** ! De ce ?

● Meciul **Crișana Sebiș — Unirea Dej** din etapa a IV-a, încheiat cu scorul de 2—0 în favoarea Unirii, a constituit obiectul unei contestații depusă de Crișana, în care formația din Dej era învinuită de nerespectarea regulamentului competiției, folosind la acest joc șase jucători trecuți de 26 de ani. Contestația a fost admisă, iar jocul respectiv omologat cu 3—0 pentru Crișana Sebiș. Regulamentul este clar : pot fi utilizați cel **mult 4 jucători** născuți înainte de 1 august 1947.

● La meciul de la **Iași**, dintre **Unirea** și **Textila Botoșani**, a avut loc un incident destul de grav. Mai mulți spectatori, certați cu disciplina, au intrat pe teren ca să se răfuiască cu arbitrul **I. Avram** (P. Neamț) care... ar fi anulat pe nedrept două goluri ieșenilor !?

● Noul antrenor al echipei **A.S.A. Cimpulung Moldovenesc** din seria I **Tiucl Popescu**, ne spunea, în urmă cu 10 zile, că a remaniat echipa și va cîștiga seria. În ultima etapă cîmpulungenii au cîștigat, acasă, cu 8—0 în fața Victoriei din Botoșani !

Toma RABȘAN

În Divizia C se joacă „tare". Această imagine o demonstrează elocvent. Atacantul echipei Șoimii TAROM București, Barbu, îl faultează pe portarul Chiran, de la Olimpia Giurgiu Foto : N. TOKACEK

Din subiectele campionatului de tineret rezerve

Curajul și încrederea dau roade în formația dinamovistă

La 35 de ani, Lică Nunweiller, nume cu rezonanță în fotbalul nostru, revine în arenă. Fostul apărător al dinamoviștilor bucureșteni și băcăuanli s-a dedicat muncii de antrenor și noua sa carieră a început tot în șoseaua Ștefan cel Mare. După ce s-a bucurat, în vara aceasta, împreună cu Ștefan Stănculescu și ceilalți antrenori de la copiii și juniorii dinamoviști, de cîștigarea titlului cu formația juniorilor, acum, Nunweiller IV răspunde de echipa de tineret-rezerve, clasată pe locul 2, la egalitate de puncte cu liderul.

În primul rînd, echipa de tineret-rezerve a lui Dinamo este literalmente o formație tînără, în care rezervele de la echipa mare joacă cu greu. **„O singură dată l-am introdus pe Sălceanu, de la prima formație și atunci am pierdut singura partidă, pentru că, de fapt, am jucat în zece oameni."** Echipa aceasta are un stil al său care e perfecționat meci de meci, antrenament cu antrenament, și nu-i un stil defensiv, cum ar putea indica prezența la cîrma sa a unui fost apărător sau recordul de a fi primit numai 2 (două) goluri în nouă partide jucate (ambele goluri primite în jocul pierdut cu Poli Timișoara). Echipa de tineret a lui Dinamo este formată **„în cel mai ofensiv stil cu putință, în stilul pe care-l are și trebuie să-l aibă prima formație, pentru ca trecerea celor mai talentați tineri să se facă ușor, eficace"**. În numele acestui imperativ, nu rezultatele sînt urmărite în mod deosebit **„dar și acesta e un criteriu al formei și evoluției, pentru că numai în condiții de competiție poți verifica cu adevărat puterea și talentul tinerilor în care investești atîtea speranțe"**. Și pentru ca discuția să nu fie acuzată de generalități, o întrebare care îl angajează pe tînărul antrenor Lică Nunweiller :

— Care sînt cei mai capabili elevi ai dv., care credeți că vor realiza cu succes saltul în prima divizie ?

— Mulți sînt dotați, dar dintre ei, cei mai aproape de marele salt ar fi Vlad, Eparu și Bălan. Primul un foarte bun fundaș central de 17 ani; al doilea un vîrf de 18 ani foarte tehnic, iar ultimul, marea revelație a acestei toamne, un vîrf de 16 ani pe care îl apreciem foarte mult. În acest campionat sînt sigur că unul din cei trei, dacă nu cumva toți, vor primi botezul Diviziei A.

Lăudabilă această încredere cu care sînt tratați tinerii și, în mod deosebit, perspectiva echipei de tineret. Lăudabilă, pentru că am auzit antrenori care se plîngeau de obligația de a prezenta la meciurile echipelor de tineret-rezerve **„zece jucători de 20 de ani pe fluiere de arbitraj, dintre care trei juniori care să înceapă partida"**. Lică Nunweiller avea să trateze și această problemă cu o maturitate ce poate fi punct de plecare în activitatea multor echipe de tineret : **„E foarte bună această nouă prevedere a regulamentului. Pentru că permite lansarea și rodarea unor tineri cu adevărat talentați. Fără această prevedere, nu v-aș fi vorbit astăzi despre un Vlad, Eparu sau Bălan. Am fi discutat despre rezervele primei echipe, jucători, în general, refuzați de primul „11" și nu despre rezervorul seniorilor"...**

Mircea M. IONESCU

ARBITRII MECIURILOR ETAPEI A IX-a A DIVIZIEI B

SERIA I

Constructorul Galați — F.C. Galați : **Gh. Dragomir** (București) ;
Știința Bacău — Progresul Brăila : **N. Cursaru** (Ploiești) ;
C.S.U. Galați — Oțelul Galați : **C. Ghemigean** (București) ;
Metalul Mija — Caraimanul Bușteni : **T. Leca** (Brăila) ;
Gloria Buzău — Victoria Roman : **Max. Popescu** (București) ;
Metalul Plopeni — Delta Tulcea : **Em. Păunescu** (Vaslui) ;
Petrolul Moinești — Viitorul Vaslui : **N. Moroianu** (Ploiești) ;
Cehlăul P. Neamț — C.S.M. Suceava : **Gh. Vasilescu I** (București) ;
Celuloza Călărași — C.F.R. Pașcani : **I. Puia** (București).

SERIA A II-A

Minerul Motru — Flacăra Moreni : **V. Murgășan** (București) ;
Nitramonia Făgăraș — Dunărea Giurgiu : **E. Ghenciulescu** (Tîrgoviște) ;
C.S. Tîrgoviște — Metalul Drobeta Tr. Severin : **A. Ghigea** (Bacău) ;
Gaz metan Mediaș — Electroputere Craiova : **I. Cimpeanu** (Cluj) ;
C.S.M. Sibiu — Dinamo Slatina : **Em. Vlaiculescu** (Ploiești) ;
Progresul București — Metalul București : **A. Münich** (București) ;
Autobuzul București — Chimia Rm. Vîlcea : **V. Dumitriu** (Oltenița) ;
Tractorul Brașov — S.N. Oltenița : **M. Moraru** (Ploiești) ;
Metrom Brașov — Carpați Brașov : **I. Chilibar** (Pitești).

SERIA A III-A

Minerul Cavnic — Victoria Carei : **M. Bădulescu** (Oradea) ;
Mureșul Deva — Minerul Anina : **S. Drăgulici** (Drobeta Tr. Severin) ;
Olimpia Satu Mare — C.F.R. Arad : **C. Ghiță** (Brașov) ;
U.M. Timișoara — C.F.R. Timișoara : **O. Anderco** (Satu Mare) ;
Vulturii Textila Lugoj — Arieșul Turda : **V. Grigorescu** (Craiova) ;
F.C. Bihor — Olimpia Oradea : **I. Rus** (Tg. Mureș) ;
Gloria Bistrița — Ind. sîrmei C. Turzii : **C. Braun** (Brașov).
Textila Odorhei — Minerul Baia Mare : **I. Călărașu** (Aiud) ;
Metalurgistul Cugir — Corvinul Hunedoara : **Tr. Moarcăș** (Brașov) ;

LA CONSTANȚA PREOCUPARE SUSȚINUTĂ PENTRU SPORT

(Urmare din pag. 1)

pionate de asociații, cupe tradiționale, excursii la sfîrșit de săptămînă, alte forme de activități. Rezultate deosebite atît prin numărul mare de înscrieri, cît și prin desfășurarea cu regularitate a întrecerilor, au obținut asociațiile sportive Tomistex, I.T.C., T.C.L., Hidrotehnica, C. F. R., Portul ș.a., care au angrenat peste 37.000 de participanți.

De o atenție deosebită s-au bucurat acțiunile speciale ca: **Festivalul sportiv al fetelor** — la 10 ramuri sportive — cu 3.000 de tinere, **Crosul cravatelor roșii, Crosul tineretului, Luna sportului** pentru studenți și multe altele.

După cum se vede, acolo unde există preocupare, interes și o muncă susținută, rezultatele sînt dintre cele mai bune. Zilnic, pe terenurile de sport ale instituțiilor și unităților de învățămînt, care au asigurat o bază materială corespunzătoare, se află în întreceri mii și mii de tineri și tinere, oameni din diferite domenii de activitate.

Dar, dacă Hotărîrea de partid prevede sarcini precise pentru activitatea sportivă de masă din întreprinderi, instituții, școli și universități, trebuie spus că nu peste tot în municipiul Constanța munca este dusă în spiritul importantului document.

NU ESTE TOTUL SĂ PREZINȚI... RAPOARTE

Desigur, o evidență strictă a activității se impune. Informarea factorilor răspunzători este absolut necesară. Dar, de aici și pînă la a întocmi rapoarte fictive este o cale lungă. Din cele 38 de asociații, doar 16 desfășoară o activitate susținută, cu rezultate satisfăcătoare. Altele se mulțumesc, din păcate, cu puțin, cu acțiuni și activități făcute de mîntuială. **Conducătorii unor instituții, adică cei chemați să ajute, să sprijine organizarea, și activitatea sportivă de masă, dau dovadă de lipsă de răspundere în aplicarea Hotărîrii de partid. La S.N.C., Întreprinderea mecanică navală, I.P.L., I.C.L.S. Alimentara și I.C.L.S. Mărfuri industriale, I.C.R.A. ș.a. nu sînt asigurate condițiile corespunzătoare dezvoltării și practicării sportului.** Este de neînțeles cum unități din comerțul constănțean, renumite prin realizările economice dobîndite, **nu au amenajată nici o bază sportivă.** Altele desfășoară o activitate sporadică, cum se întîmplă la I.R.E.C., Întreprinderea de hoteluri și restaurante din cadrul centralei litoral etc.

Iată, deci, că acolo unde activitatea sportivă, exercițiul fizic și mișcarea ar trebui să facă casă bună cu producția, spre continua creștere a acesteia, nu se depun eforturi pentru stimularea unei activități ce și-a dovedit în nenumărate ocazii utilitatea. Dar, avem convingerea că timpul nu este trecut și remedierele ce se impun vor prinde viață în scurtă vreme.

ȘCOALA — UN FACTOR DETERMINANT

În unitățile de învățămînt din marele port maritim activitatea sportivă de masă a fost substanțial îmbunătățită. În Constanța nu există școală sau liceu care să nu dispună de un minim necesar practicării educației fizice și sportului. Cadrele didactice, elevii, părinții, au efectuat multe ore de muncă patriotică pentru amenajarea terenurilor, le-au dotat cu materialele necesare, iar desfășurarea lecțiilor de educație fizică, a activităților sportive se face în condiții optime. Numărul școlarilor angrenați în practicarea exercițiului fizic este impresionant și cunoaște o creștere continuă. Pentru ei s-au organizat crosuri, campionate pe clase și ani, excursii, drumeții. Într-un cadru sărbătoresc elevii constănțeni și-au disputat etapele finale pe municipiu la volei, handbal, baschet, rugby, atletism, gimnastică.

O rodnică activitate desfășoară catedra de educație fizică și sport a Institutului Pedagogic, care și-a construit prin mijloace proprii o frumoasă bază sportivă, cuprinzînd terenuri de handbal, baschet, volei (bituminate), tenis, iar pentru această toamnă figurează în plan darea în folosință a unui stadion cu pistă de atletism și teren de fotbal gazonat. De altfel, șeful catedrei de specialitate, lectorul univ. **Victor Albu** ne-a dat asigurări că terminarea acestui obiectiv va constitui un excelent stimulent pentru studenții constănțeni care și așa sînt iubitori ai sportului, deoarece zilnic, pe terenuri se organizează pentru ei diverse întreceri la multe ramuri.

★

Iată deci, că acolo unde există înțelegere pentru mișcare, pentru sport, rezultatele sînt dintre cele mai bune. Din discuțiile purtate cu factorii de răspundere din Constanța am desprins intenția tuturor pentru eliminarea, lipsurilor constatate, pentru traducerea în viață, cît mai grabnic, a prevederilor Hotărîrii de partid cu privire la dezvoltarea continuă a educației fizice și sportului.

Agenda ACTIVITĂȚII SPORTIVE DE MASĂ

IAȘI : DEFILEAZĂ COLOANE DE STUDENȚI...

În prezența a numeroși studenți, cadre didactice, reprezentanți ai Comitetului județean U.T.C., ai Consiliului Uniunii Asociațiilor Studenților Comuniști din centrul universitar Iași, pe terenurile complexului sportiv al Institutului Agronomic a avut loc deschiderea festivă a noului an sportiv universitar.

În acordurile unui marș tineresc, pe pista stadionului au defilat studenți reprezentînd cele 5 institute de învățămînt superior din vechea cetate a științei românești.

Cu acest prilej, pentru rezultatele obținute — și reliefate în cuvîntul asistentului universitar **Mihai Timofte**, președintele Consiliului Uniunii Asociațiilor Studenților Comuniști — în anul universitar trecut, în activitatea de masă — Universității Al. I. Cuza i-a fost acordată Diploma C.J.E.F.S. Iași și Cupa C.U.A.S.C. Au primit, de asemenea, diplome, Institutul Agronomic — pentru rezultate deosebite în organizarea activității sportive de masă; Institutul de Medicină și Farmacie — pentru folosirea unor forme noi și atractive de mobilizare a studenților în activitatea de educație fizică; Institutul Politehnic — pentru cea mai bună mobilizare a studenților la crosuri.

La sfîrșit, cei prezenți au asistat la reușite demonstrații de gimnastică acrobatică și modernă, prezentate de studenții Facultății de educație fizică, ca și la demonstrații de judo și de minifotbal.

Al. NOUR-coresp.

GURA HUMORULUI : COMPETIȚII ALE ELEVILOR.

Locul de agrement din frumoasa luncă a Moldovei, situat în vecinătatea orașului Gura Humorului, a cunoscut din nou freamătul unei competiții de mare amploare. De data aceasta întrecerile au fost rezervate elevilor din școlile generale, liceele și școlile profesionale din localitate, manifestările fiind prilejuite de deschiderea noului an de învățămînt.

Cuvîntul de deschidere a fost rostit de profesorul **Ștefan Soroceanu**, directorul liceului teoretic și vicepreședinte al COEFS.

A avut loc apoi un cros la care au participat elevi din toate școlile. Cîștigătorii, pe cele zece categorii, au fost : Elena Beleca (Șc. gen. 2); Albert Goci (Șc. gen. 2); Doina Timu (Șc. gen. 1) ; Constantin Croitoru (Șc. gen 1); Teodora Pașcovici (Șc. gen. 2); Sorin Balint (liceul minier); Silvia Croitoru (Șc. gen. din comuna Mînăstirea Humorului); Romeo Romaniuc (Liceul Minier); Eugen Boca (liceul teoretic) și Doru Mîndrilă (liceul teoretic).

Constantin FILIPOVICI-coresp.

CLUJ : STUDENȚII SE ANGAJEAZĂ SĂ OBȚINĂ REZULTATE MAI BUNE ȘI ÎN SPORT.

CLUJ. (prin telefon). — Ca în toate centrele universitare, studenții Almei Mater Napocensis s-au reunit, duminică, pentru a consemna, într-un cadru festiv, deschiderea noului an sportiv și de pregătire pentru apărarea patriei. Un an pe care ei s-au angajat să-l marcheze cu rezultate superioare celor obținute pînă acum, conform aspirațiilor vîrstei lor avîntate și înaltelor comandamente care stau astăzi în fața instituțelor de învățămînt superior.

Un angajament care a sunat cu atît mai convingător și mai ferm, cu cît el a urmat unei emoționante festivități: locul I pe țară obținut de Universitatea „Babeș-Bolyai" în cadrul „Lunii sportului universitar — 15 aprilie — 15 mai 1973".

Ns. D.

„STELELE" GHEȚII

(Urmare din pag. 1)

fecționare și antrenament în Anglia — împreună cu cei doi patinatori de perechi, **Teresa Budaszewska** și **Witold Bienek**, simpatici și plini de voioșie. În întîmpinare, veniseră cei mai buni dintre patinatorii noștri, pe care-i vom vedea în demonstrații. Campioana națională **Doina Mitricică**, fostele campioane **Elena Moiș** și **Beatrice Hușțiu**, ultima patinînd acum în cuplu cu **Dan Săveanu**. Apoi, tineri și tinere talentate, care au acum un excelent prilej de afirmare, așteptînd nerăbdători să ia startul alături de celebritățile patinajului artistic.

Oaspeții cehoslovaci și cei din R.D. Germană, cu doi „soliști" de anvergură, **Petr Augustovici** și **Mario Libers**, vin direct la Miercurea Ciuc de astăzi. Un amănunt suplimentar, nu lipsit de interes : pentru primul spectacol, toate biletele au fost epuizate...

Apoi, întreaga caravană a „stelelor" se îndreaptă spre București, unde vor străluci în după-amiaza de duminică. Spre deliciul iubitorilor celui mai frumos sport din cîte există !

LOTO-PRONOSPORT

ȘTIAȚI CĂ...

...un colectiv din Brașov a obținut la concursul Pronosport de duminică 7 octombrie a.c. pe un buletin 100% o suită de premii în valoare totală de 149.851 lei ?

...și în luna octombrie a.c. continuă atribuirea de autoturisme la toate tragerile și concursurile obișnuite, participanții cîștigători la Pronoexpres, Loto și Pronosport, putînd opta pentru un autoturism DACIA 1300 și eventuala diferență în numerar ?

...obiectele cîștigate la Loteria în Obiecte din 26 august a.c. pot fi ridicate de la magazinele din rețeaua comerțului de stat sau a cooperației de consum pînă la data de 26 noiembrie a.c. ?

...toate contestațiile și deciziile ulterioare ale forurilor sportive, privind rezultatele unor meciuri cuprinse în programele concursurilor Pronosport nu sînt valabile la stabilirea rezultatelor concursului ?

...în marea lor majoritate cîștigurile de 100.000 lei — la toate sistemele — au fost obținute pe bilete jucate în cote de numai 10% ?

...la Loz în Plic au fost introduse cîștiguri suplimentare în autoturisme, butelii de aragaz și bani la seriile aflate în vînzare ?

... mîine este ULTIMA ZI pentru depunerea buletinelor la concursul Pronosport de duminică 14 octombrie a.c. ?

Rubrică redactată de LOTO ■ PRONOSPORT

BALCANIADA DE ȘAH

ECHIPA ROMÂNIEI CONDUCE DUPĂ DOUĂ RUNDE

BRAȘOV 11, (prin telefon, de la corespondentul nostru).

Disputa centrală a rundei a 2-a a Balcaniadei de șah a fost, fără îndoială, aceea care a opus formațiile Iugoslaviei și Bulgariei. Șase mari maeștri și tot atîția maeștri s-au înfruntat în această dispută derby, singurii combatanți (deocamdată) fără galoane internaționale fiind cei doi jucători de la masa juniorilor.

Cu un an în urmă întîlnirea similară dintre cele două formații dăduse cîștig de cauză, și încă la un scor sever, șahiștilor iugoslavi. Este lesne de înțeles că jucătorii bulgari erau dornici de revanșă.

Lupta a fost strînsă și echilibrată, rezultatul final fiind decis de partida de la masa a 5-a. Spassov (cu albele) l-a învins pe Milici, celelalte întîlniri încheindu-se cu un rezultat de remiză: Radulov — Ljubojevici, Matulovici — Pîdevski, Tringov — Marici, Rukici — Popov, Vukici — Peev și Milovanovici — Minkov.

Echipa noastră a întîlnit-o pe aceea a Turciei, lăsîndu-i un punct și jumătate (5½—1½), adică mai mult decît își planificase inițial. La prima masă, Gheorghiu (cu albele) l-a dominat pe Suer, dar n-a reușit să găsească lovitura decisivă, în timp ce la cea de a doua, Ghițescu și-a supraevaluat posibilitățile, a forțat în fața lui Onat și a pierdut pînă la sfîrșit.

Cele cinci victorii ale formației române au fost realizate de: Ciocîltea (la Ulker), Partos (Uzman), Ghizdavu (Östürk), Ungureanu (Ölgög) și Biriescu (Oney).

Partida Vizantiadis — Suer, din prima rundă, a fost remiză, astfel că rezultatul meciului Grecia — Turcia este egal: 3½—3½.

În clasament, după două runde **conduce echipa României cu 8½ puncte (din 14 posibile), urmată de aceea a Iugoslaviei cu 7 p, Turciei 5 p, Bulgariei 4 p și Greciei 3½**. (Ultimele două au un meci mai puțin jucat).

În turneul balcanic feminin, Suzana Makai a cîștigat întrerupta la Yilmaz Gülümser. În clasament, după două runde: Kalkbrener 2 p, Makai și Troianska 1 p, Gülümser 0 p.

★

Aceară, în runda a 3-a, s-au înregistrat rezultatele: România — Grecia 1½—1½ (5). Bulgaria—Turcia 3—0 (4).

În turneul balcanic feminin: Makai — Troianska într. și Kalkbrener — Gülümser 1—0.

Astăzi este zi de odihnă pentru formațiile masculine.

Carol GRUIA

ÎNTÎLNIRI PENTRU LIGA EUROPEANĂ DE TENIS DE MASĂ

În liga europeană la tenis de masă, selecționatele Suediei și R.F. Germania s-au întîlnit în localitatea Borlaenge. Jucătorii suedezi au obținut victoria cu scorul de 7—0. În cel mai atractiv meci, suedezul Kjell Johansson l-a întrecut cu 21—11, 21—14 pe Leis.

★

În cadrul aceleiași competiții, la Reading (Anglia), echipa Ungariei, cu Jonyer în mare formă, a dispus cu 7—0 de selecționata Angliei. Jonyer l-a întrecut cu 21—15, 17—21, 21—15 pe Neale în cel mai spectaculos meci al întîlnirii.

SPORTUL ÎN LUME

NUMEROASE PARTIDE ÎNTRERUPTE ÎN „INTERZONALUL" FEMININ DE ȘAH

MADRID, 11 (Agerpres). — După desfășurarea a 7 runde, în turneul interzonal feminin de șah, care are loc la Calle Galdana de Ferreiras (Insula Minorca) pe primul loc continuă să se afle **Nana Aleksandria** (U.R.S.S.), cu 6 puncte, urmată de **Marta Șul** (U.R.S.S.) 4½ (1) p, **Milunka Lazarevici** (Iugoslavia), **Hanna Hartston** (Anglia) cu cîte 4½ p, **Tatiana Zatulovskaia** (U.R.S.S.) cu 4 p și două partide întrerupte etc. Șahista română **Gertrude Baumstark** are 4 puncte și o partidă întreruptă, ca și **Katia Jovanovici** (Iugoslavia), aflîndu-se într-un pluton de jucătoare, printre care **Alexandra Nicolau** (România), **Suzana Veroczi** (Ungaria), **Valentina Kozlovska** și **Ira Levitina** (ambele U.R.S.S.), care au, de asemenea, cîte 4 puncte. A treia jucătoare a României, **Elisabeta Polihroniade** totalizează 2 puncte și o partidă întreruptă.

Principalele rezultate ale rundei a 7-a: Hartston — Șul 1—0; Aleksandria — Levitina ½—½; Zatulovskaia — Konoplieva întreruptă; Veroczi — Koslovskaia ½—½; Polihroniade — Ferrer 0—1; Jovanovici — Karakas întreruptă; Lazarevici — Aronson 1—0; Nicolau — Baumstark ½—½.

CONTINUĂ SURPRIZELE ÎN TURNEUL DE TENIS DE LA BARCELONA

BARCELONA, 11 (Agerpres). — La Barcelona au continuat, întrecerile turneului internațional masculin de tenis. O surpriză a furnizat italianul Corrado Barazutti, care l-a învins cu 4—6, 8—6, 6—3 pe compatriotul său Adriano Panatta. Alte rezultate înregistrate: Dibbs (SUA) — Barthes (Franța) 6—4, 0—6, 6—3; Bertolucci (Italia) — Munoz (Spania) 1—6, 6—3, 8—6; Ganzabal (Argentina) — Elschenbroich (RFG) 6—4, 6—2; Laver (Australia) — Vilas (Argentina) 5—7, 6—3, 7—5; Borg (Suedia) — Rodriguez (Chile) 6—2, 6—2; Kodes (Cehoslovacia) — Dowdeswell (Rhodesia) 6—2, 6—2; Pinto Bravo (Chile) — Gisbert (Spania) 4—4 (abandon); Mottram (Anglia)—Pilici (Iugoslavia) 6—3, 6—3.

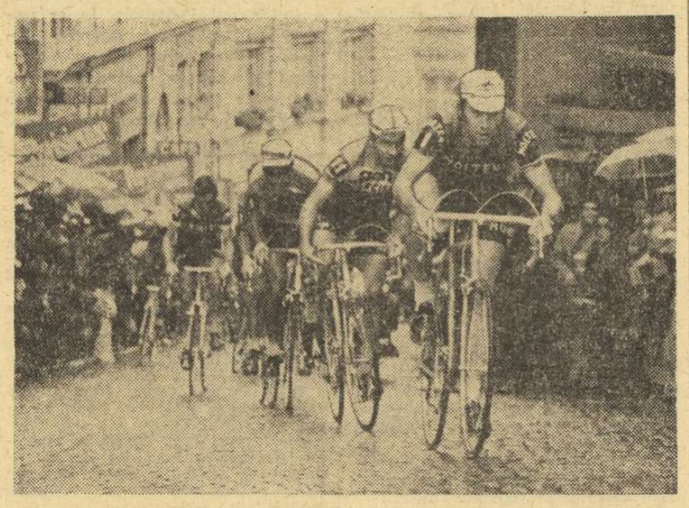

Plutonul cicliștilor este condus de asul belgian Eddy Merckx, *înaintea tradiționalilor săi rivali, spaniolul* Luis Ocana *și francezul* Raymond Poulidor, *pe ultimii metri ai cursei „Circuitul orașului Lausanne". Merckx a înregistrat și aci, o nouă victorie*

Foto: A.S.L.

La turneul internațional de box de la Berlin

SPORTIVII ROMÂNI S-AU COMPORTAT LA NIVELUL POSIBILITĂȚILOR LOR

Zilele trecute s-a încheiat, la Dinamo Sporthalle din Berlin turneul internațional de box organizat de T.S.K. Berlin și federația de specialitate din R. D. Germană. Cea de-a IV-a ediție a uneia dintre cele mai mari competiții de acest gen din Europa a reunit la startul său un număr de 79 pugiliști din 11 țări: Anglia, Bulgaria, Cuba, Canada, R. P. Mongolă, Nigeria, Polonia, România, Uniunea Sovietică, Ungaria și R. D. Germană.

Cu excepția categoriilor mari, unde pe foile de concurs au fost înscrisi cîte 4—5 participanți, la celelalte categorii de greutate au fost prezenți cîte 8 boxeri, facilitînd astfel organizarea întrecerilor.

Așa cum precizam și într-una dintre cronici, la acest mare turneu internațional, la care, în primele ediții, țara noastră a fost reprezentată de pugiliști valoroși (boxerii români înscriindu-și regulat numele pe lista cîștigătorilor), de data aceasta, federația noastră a delegăt șase sportivi din rîndul celor ce n-au reușit să treacă examenul „zonelor". Deci, la Berlin au fost prezenți boxeri care în acest an nu figurează în rîndul primilor patru la categoriile lor. În aceste condiții, firește, nimeni nu se aștepta la rezultate deosebite, deși, în rîndul reprezentanților noștri se număra și unul dintre cîștigătorii ultimei ediții (cea din anul 1971), **Ștefan Boboc**.

Făcînd o scurtă trecere în revistă a evoluțiilor celor șase boxeri români, trebuie să spunem că ei, cu mici excepții, s-au comportat la nivelul posibilităților, iar bilanțul general poate fi apreciat ca bun. Cea mai frumoasă comportare a avut-o „semimusca" **Ștefan Boboc**. El i-a învins pe rînd pe **Baieșalai** (R. P. Mongolă) și polonezul **Niebudek**, făcînd dovada unor cunoștințe tehnice remarcabile. În special, în partida cu Niebudek, reprezentantul nostru a făcut o adevărată demonstrație de scrimă pugilistică, pentru care a primit, în repetate rînduri, ropote de aplauze. Păcat că acest boxer nu dispune de mai multe resurse fizice, de mai multă forță și vigoare. În finala turneului el l-a întîlnit pe campionul olimpic, maghiarul György Gedö, de care a fost învins la puncte în urma unui meci destul de echilibrat. După două reprize egale, în care Boboc a avut unele momente de superioritate în fața valorosului său adversar, în ultimele trei minute de luptă capacitatea sa de efort, a scăzut evident, oferindu-i lui Gedö posibilitatea să-și manifeste superioritatea și să obțină victoria.

Tînărul **Ilie Tirilă**, s-a calificat în semifinala categoriei semimijlocie în urma victoriei obținută în fața nigerianului **Agubo** și a fost întrecut, apoi, la puncte de **Spilski** (R. D. Germană), un boxer cu mult mai multă experiență competițională decît el. Pugilistul gălățean — aflat la primele meciuri alături de seniori — a dovedit calități fizice, morale și de voință care-l pot ajuta să-și perfecționeze cunoștințele tehnice, încă insuficiente pentru a putea aspira, în prezent, la înalta performanță.

Un alt pugilist român care s-a comportat bine a fost „cocoșul" **Vasile Ivan**. El a fost declarat învins la puncte în fața campionului Poloniei, **Krzystof Mądej** (decizie 3—2) numai după ce în ultimele 5 secunde ale meciului primise avertisment pentru țineri repetate (deși cel ce obstrucționa era boxerul polonez). Cu această precizare a condițiilor în care s-a stabilit decizia vrem să scoatem în evidență faptul că meciul s-a disputat în notă de dominare a boxerului român și numai o sancțiune nedreaptă, aplicată lui Ivan, l-a privat pe acesta de victoria pe care o merita. **Constantin Stanef** a fost întrecut în primul meci de cîștigătorul competiției, **Bachfeld** (R.D.G.), ca urmare a unei greșeli tactice pe care a mai comis-o și cu alte ocazii (a așteptat prea mult lovitura decisivă).

Marin Peia (cat. pană) și **Dumitru Mihalcea** (cat. mijlocie mică) au fost învinși înainte de limită, în primele partide susținute. Peia are scuza de a fi pierdut în fața unui boxer valoros, campionul european **Ștefan Förster** (R.D.G.), într-un meci în care nu putea emite pretenții. Dumitru Mihalcea însă, care fusese învins și la faza de zonă tot înainte de limită, prezintă o rezistență tot mai scăzută în recepționarea loviturilor, motiv pentru care o pauză în activitatea competițională (timp în care să-și perfecționeze și mijloacele de apărare) i-ar fi extrem de bine venită.

Mihai TRANCA

PROFESORUL GEESINK DĂ LECȚII...

Campion olimpic în 1964 și triplu campion mondial, judokanul olandez Anton Geesink *s-a îndepărtat de cîțiva ani buni de saltelele și sălile de concurs. Cel care a izbutit la Tokio să producă una dintre cele mai mari surprize ale Jocurilor Olimpice, nu s-a îndepărtat însă definitiv de sportul care l-a consacrat, prezența sa — în ultima vreme mai ales — fiind vizibilă în coloanele de sport ale mai multor publicații. În unul din ultimele sale articole din ziarul austriac „KURIER" din Viena — unde are o rubrică permanentă — Geesink ridică foarte bine una dintre problemele cele mai actuale ale judo-ului, aceea a grijii față de integritatea adversarului.* „După mine, în judo, fiecare concurent este răspunzător de partenerul său — *scrie Geesink* — acest sport fiind — mai mult decît altele — o școală a caracterului. Ca profesor, pot să vă spun că cel care își aruncă partenerul pe saltea are datoria să țină cont de faptul că acestuia nu trebuie să i se întîmple nimic".

Metoda pe care tînărul profesor intenționează să o răspîndească — în cadrul „lecțiilor" propagandistice din jurnalul austriac, o dată la două săptămîni — în rîndul tinerilor austrieci amatori de judo, trebuie să țină seama, după părerea sa, înainte de „argumentele" tehnice ale sportului respectiv, de totala respectare a adversarului, fără de care judo-ul ar fi amenințat să se transforme într-un sport extrem de periculos.

Intrebat cum ar putea explica actualele rezultate foarte slabe ale judo-ului austriac pe plan internațional, Geesink răspunde fără ezitare: „În primul rînd, trebuie să vă gîndiți la numărul insuficient de practicanți și la metodele rudimentare de învățare a elementelor tehnice și procedeelor acestui sport. În Franța, de exemplu, judo-ul este practicat de 30 000 de tineri, în Olanda peste 50 000 de judoka sînt membri activi ai unor cluburi organizate, în vreme ce în Austria numărul practicanților nu depășește 9 000. Aici, practicarea judo-ului începe foarte tîrziu, în vreme ce în Olanda școlarizarea este programată încă de la vîrsta de 6 ani".

D. G.

TINERII TENISMANI ROMÂNI EVOLUEAZĂ ÎN BULGARIA

În localitatea balneară Nisipurile de Aur, de pe coasta bulgară a Mării Negre, se desfășoară un concurs de tenis pe echipe, rezervat juniorilor. Întrecerea este, de fapt, o primă ediție, experimentală, a campionatului balcanic al reprezentativelor de juniori.

Din țara noastră iau parte la întreceri tenismani din clubul Progresul București, campioană a țării, într-o formație întărită. Au făcut deplasarea: **Mihai Tăbăraș, Costel Curcă, Doru Mîrza, Mihai Mîrza, Florența Mihai** și **Mariana Hadgiu**.

Competiția se va încheia duminică. Lotul jucătorilor români este condus de antrenorul **Arnulf Schmidt**.

VEȘTI DIN ȚĂRILE SOCIALISTE

SPORT ȘI ARTĂ

Uniunea artiștilor plastici din U.R.S.S., în colaborare cu Comitetul pentru cultură fizică și sport, a patronat recent o expoziție consacrată sportului. Ceea ce a caracterizat în primul rînd foarte reușita manifestație artistică a fost vîrsta tînără a expozanților: 20—35 de ani. Aici au expus artiști care lucrează la Moscova, Leningrad, Tbilisi, Kiev, Nijnii-Taghil, Serpuhov, Riga etc. Pictorii s-au întrecut în a utiliza cele mai moderne mijloace de expresie, pentru a scoate în evidență frumusețea și dinamismul întrecerilor sportive. „Tablouri ca „Lujniki" de E. Romanov sau „Repriza a doua" de B. Ponomarev au obținut aderința unanimă atît din partea vizitatorilor cît și a criticilor.

Sectorul destinat sculpturii a cuprins unele lucrări extrem de interesante. Reluînd o tradiție antică, de a ridica statui atleților care s-au remarcat în străvechile Olimpiade, ca „discobolul" lui Miron sau „sulițașul" lui Policlet, au început să apară lucrări de un dinamism și o plastică desăvîrșită, reprezentînd pe actualii mari campioni. Sculptorul G. Frangulian prezintă o vibrantă înfățișare în bronz a renumitului portar al echipei de hochei a U.R.S.S., Pucikov.

Iată mișcarea caracteristică a lui Pucikov, în viziunea sculptorului G. Frangulian.

SERGIO MARTINEZ REVINE...

Numele lui Sergio Martinez este cunoscut nu numai în Cuba, ci pretutindeni în lume, ca unul dintre cei mai valoroși cicliști în probele de velodrom. În luna aprilie a anului trecut el a suferit un grav accident, în urma căruia s-a ales cu o dublă fractură a piciorului drept. Medicii au făcut totul spre a evita amputarea, dar verdictul lor era definitiv: Martinez trebuie să-și încheie cariera sportivă.

Numai că Sergio nu putea concepe viața fără sportul său drag. După cinci luni petrecute în spital, el a reînceput să execute ușoare mișcări, mai întîi în cărucior, apoi pe o bicicletă fixă, după care a reînceput antrenamentele. Printr-un mare efort de voință, el a reușit în cele din urmă să execute antrenamente normale și să obțină rezultate din ce în ce mai bune. La finele lunii septembrie el a participat la o cursă de 30 de kilometri, realizînd un rezultat care îl situează pe lista acelor cicliști care vor reprezenta Cuba la Jocurile Americii centrale și Caraibilor, ce urmează să se dispute, în curînd, în Republica Dominicană.

VOI TRAVERSA ADRIATICA!

Cu 15 ani în urmă, a apărut modest în viața sportivă a înotătorilor iugoslavi, Veljko Rogosici, cel mai mare campion de mare fond al Iugoslaviei. Bilanțul său este impresionant: 142 de medalii cucerite la concursuri de maraton nautic! Ultimele trei medalii înseamnă tot atîtea victorii în celebrul concurs Neapole—Capri.

Acest lider printre maratoniștii înotători impresionează prin vitalitate și rezistență. La ultima traversare între Neapole și Capri, pe care a cîștigat-o fără drept de apel, Rogosici a ieșit din apa mării zimbind fotoreporterilor, în timp ce înotătorii clasați pe locul II și III rămăseseră în urmă complet epuizați. Ziarul italian „Stadio" scria atunci: **„Rogosici ne-a uluit. A ieșit din apă ca un turist venit să facă baie în concediu".**

Dorința lui Rogosici este să traverseze acum marea Adriatică, într-o cursă organizată în localitatea sa natală Split, pe coasta dalmată.

„Trofeul Carpați" la handbal feminin

(Urmare din pag. 1)

însă posibilități reduse de exprimare în atac. Echipa manifestă carențele inerente ale unui colectiv eterogen. Formația maghiară a făcut eforturi disperate pentru a nu înregistra un al doilea eșec consecutiv. Deși conducea cu 9—3 în min. 29, ea a fost obligată în min. 47 să accepte un avantaj de numai două goluri. Au marcat: **Takacs** 2, **Toth-Harsany 4, Csik 4** (unul din 7 m), **Lökes** 2 de la învingătoare și **Vieru** 2 (unul din 7 m), **Hrivnak, Schilha**, 2, **Popa, Stamatin** 3 (toate din 7 m). de la învinse. Au arbitrat **Jerzi Passon** și **Zdzislaw Jeziorny** (Polonia).

R.D. GERMANĂ—U.R.S.S. 16—11 (8—4). Echipa **R.D. Germane**, care se dovedește a fi una dintre cele mai în formă participante la acest turneu, a întrecut de o manieră categorică reprezentativa **Uniunii Sovietice**, pe care a condus-o cu 6—2 (min. 16), 8—4 (min. 23) în prima repriză și 14—6 (min. 40) și 16—8 (min. 44) în cea de a doua. Jocul admirabil practicat de handbaliștele din R.D. Germană s-a datorat forței necruțătoare a liniei de la 9 metri și activității pivoților, care prin mobilitatea lor au acoperit o zonă mare, creînd breșe în dispozitivul advers. În apărare, formația **R.D. Germane** s-a dovedit — pînă în min. 44 — cvasiimpenetrabilă, datorită faptului că jucătoarele sale au ieșit permanent la adversara cu mingea, au fragmentat tot timpul atacurile adverse. Selecționata sovietică nu a putut face față jocului deosebit de exact al handbalistelor din R.D. Germană și a redus din handicap abia spre final. Au înscris: **Richter** 5, **Braun** 2, **Kahnt Gehlhoff** 3, **Kretzchmar** 3, **Tietz, Junghans** (R. D. Germană), respectiv, **Turcina** 4, **Bobrusi, Zaharova, Litosenko** 5 (U.R.S.S.). Au condus **Paul Radvany** și **Mihai Grebenișan**.

CLASAMENT

1.	R. D. Germană	3	2	1	0 39—29 5
2.	România I	3	2	0	1 38—32 4
3.	Ungaria	3	2	0	1 32—26 4
4.	Iugoslavia	3	1	1	1 34—31 3
5.	U.R.S.S.	3	1	0	2 26—36 2
6.	România II	3	0	0	3 25—40 0

ȘI, TOTUȘI, SÎNT NOUTĂȚI...

O atmosferă de amplă sărbătoare sportivă a dat primelor reuniuni ale **„Trofeului Carpați"** fastul pe care-l merită cu prisosință această competiție de prim rang a handbalului feminin mondial. Piteștenii, veritabili polisportivi (în afara omniprezentului fotbal, aici atletismul și-a zidit templu trainic), au venit în corpore pentru a saluta cu salve de aplauze efortul sublim al fetelor de a se înălța pe piscurile măiestriei.

Prețuind grija organizatorilor, simțind la fel ca și sportivele fiorii emoționantei ambianțe, obișnuiții handbalului au încercat să privească întîlnirile dincolo de spectacolul oferit, să intuiască prefacerile cunoscute de această disciplină între campionatele lumii din Olanda (decembrie 1971) și cele din Iugoslavia (decembrie 1973). O primă constatare este aceea că în perioada amintită nu s-a produs schimbul de generații, așa cum se întîmplase în intervalul mai lung dintre C.M. din R.F. Germania — 1965 și cele din Olanda — 1971. Din formațiile care au evoluat cu doi ani în urmă la Utrecht, Rotterdam, Gröningen și Arnheim lipsesc doar cîteva jucătoare: **Winkler** din echipa R.D. Germane, **Radakovici** din cea a Iugoslaviei, **Fleck** de la Ungaria, **Popa** și **Ibadula** de la România. Sînt absențe cauzate fie de retrageri definitive, fie de accidentări. Echipele se prezintă, deci, cu aceleași efective și la noul asalt al titlului suprem. În aceste condiții, jocul — în esență — rămîne neschimbat?

Fără îndoială, în linii mari, potențialul formațiilor cu pretenții la primele locuri în ierarhia mondială — cum este cazul participantelor la cea de a XIV-a ediție a „Trofeului Carpați" — se menține pe o linie staționară sau ușor ascendentă. După căutările din sezoanele trecute, antrenorii — presați de apropierea finalelor C.M. și de pretențiile suporterilor — au revenit în bună parte la efectivele inițiale. Ceva s-a schimbat, totuși, în maniera de joc. Tehnicienii susțin — și primele partide au demonstrat-o — că sistemul defensiv este mult mai agresiv, că acolo unde se află mingea apărarea „om la om" devine o regulă. Este o reacție firească de contracarare a sistemelor de atac mai numeroase, mai variate, pe care le utilizează acum majoritatea formațiilor. Aplicarea apărării „om la om" — în condițiile amintite — a cerut o considerabilă ridicare a nivelului pregătirii fizice.

În atac, demnă de relevat, este noua misiune ce li s-a încredințat pivoților. De la jocul cvasi-static, de rotire pe un spațiu restrîns, li s-a permis să acționeze larg între liniile de 6 și 9 m, să-și creeze poziții de pătrundere, să dovedească mai multă fantezie și, prin aceasta, un plus de eficacitate. Mai ales formațiile R.D. Germane și Ungariei se arată promotoarele acestei idei novatoare.

Firește, dacă am diseca la amănunt evoluțiile celor 6 reprezentative, am găsi alte puncte de susținere; dar pentru moment — cînd competiția este încă la început — aceste observații par a fi îndestulătoare.

fotbal meridiane

FINLANDEZII RECUNOSC VICTORIA MERITATĂ A ALBANIEI...

Echipa Albaniei a obținut asadar primele două puncte în actualele preliminarii ale C.M., în urma victoriei repurtate miercuri la Tirana, în compania selecționatei Finlandei. Gazdele — după cum se știe — au cîștigat cu 1—0 (1—0), prin golul marcat din penalty de către căpitanul echipei albaneze, **Ragami**. Iată faza care a dus la dictarea loviturii de la 11 m, de către arbitrul italian **Angonese**: în min. 26, la o acțiune fulgerătoare a gazdelor, **Ragami** pătrunde în careu, trage, și în timp ce balonul se îndrepta spre poarta goală, fundașul **Mäkkinen**, neavînd altă soluție oprește balonul cu mîna. Lovitura de la 11 m este transformată de același **Ragami**.

Comentînd meciul de la Tirana, trimisul ziarului **„Helsingin Sanomat"**, Voito Sulander scrie: **„Albanezii au obținut o victorie pe deplin meritată, indiferent de faptul că succesul a fost de partea lor în urma unui penalty. Acordarea loviturii de la 11 m a fost indiscutabilă. În general, însă, finlandezii au fost surprinși de viteza și de jocul atletic al gazdelor. Albanezii au jucat mai bine decît anul trecut la Helsinki, unde finlandezii au obținut victoria cu 1—0. În formația noastră** (n.r. finlandeză) **cei mai buni jucători au fost cei din compartimentul apărării, care au putut stăvili atacurile neîncetate ale gazdelor. Echipei noastre nu i-a convenit căldura neobișnuită pe care s-a jucat și nici terenul negazonat".**

Iată formațiile care au evoluat.

ALBANIA: **Dinella — Vaso, Seidni, Berisha, Ibershimi — Seljimi, Ragami, Braho — G. Xafa, Kalluphi, Bizzi.**

FINLANDA: **Alaja — Virkkunen, Mäkkinen (Kallio), Saviomaa, Ranta — Paavolainen, Suomalainen, Toivola — Suhonen, Bergstrom, Paatelainen.**

AUSTRIECII LA A DOUA ÎNFRÎNGERE CATEGORICĂ

Meciul test al echipei R.F. Germania, desfășurat miercuri seară pe „Niedersachsen-Stadion" din Hanovra, în compania reprezentativei Austriei, nu a multumit numai pe cei 55 000 de spectatori, ci și pe antrenorul Helmut Schön. Gazdele au cîștigat fără drept de apel, cu 4—0 (2—0), și, firește, scorul a produs din nou o mare deziluzie în tabăra austriacă. (Se știe că în urmă cu două săptămîni, pe „Wembley", echipa antrenată de Stastny a fost învinsă cu 7—0 de Anglia. Două înfrîngeri, cu un bilant de 9—11 !).

Revenind la meciul de la Hanovra, vom aminti că cele 4 goluri au fost marcate de **Müller** (2) **Weber** și **Kremers**. Interesant este faptul că antrenorul Schön a alcătuit o formație destul de îndrăzneață, cu cîțiva jucători pe care i-a rechemat în națională după o lungă absență: **Weber, Grabowski, Kremers, Kleff, Höttges** și chiar **Overath**. Al doilea lucru care trebuie arătat este comportarea remarcabilă a jucătorilor în jur de 30 de ani (**Grabowski, Weber, Höttges** și **Overath** — acesta din urmă, cel mai bun de pe teren).

La pauză, Beckenbauer a fost schimbat cu **Cullmann**, iar în min. 70 în locul lui **Weber** a intrat debutantul **Holzenbein** (27 de ani) de la Eintracht Frankfurt. După cum se vede, Schön continuă „rotația" jucătorilor, spre a găsi cea mai bună formulă de echipă. **Netzer**, neprimind avizul clubului Real Madrid, nu a evoluat în această partidă.

Arbitrul belgian **Alfred Delcourt** a condus echipele: R.F. GERMANIA: **Kleff — Kapellmann, Weber, (Holzenbein), Beckenbauer (Cullmann), Höttges — Flohe, Hoeness, Overath — Grabowski, Müller, Kremers;** AUSTRIA: **Rettensteiner — Krieger, Schmidradner, Horvath, Kriess — Hasil, Hof, Kreuz — Krankl, Parits, Stering (Jara).**

● Sîmbătă la Gelsenkirchen, R.F. Germania întîlnește, tot în meci amical, echipa Franței.

OLANDA — POLONIA 1-1 (1-1)

ROTTERDAM 11 (Agerpres). — 17 000 de spectatori au urmărit la Rotterdam meciul amical dintre Olanda și Polonia. Jocul s-a încheiat cu un rezultat de egalitate: 1—1 (1—1). Olandezii au deschis scorul în min. 32 prin **Theo de Jong**, iar polonezii au egalat în min. 44, prin **Deyna**.

OLANDA: **Van Beveren (Schrijvers) — Suurbier, Mansveld, Schneider, Krol, De Jong, Neeskens, Van Hanegem, Van de Kerkhof, Cruyff, Keizer (Resenbrink).** POLONIA: **Tomaswzewski — Szamonwski, Musial, Bulzacki, Gorgon, Cmiekiewitz, Deyna, Kasperczk, Domarski, Lato, Gadocha.**

Întîlnirea a fost urmărită și de antrenorul echipei Angliei, sir **Alf Ramsey**.

Atac la poarta olandezilor. Gadocha, în stînga imaginii, încearcă să pătrundă în careul advers, în fața lui Suurbier, căzut pe gazon. Fază din meciul Olanda — Polonia 1—1

Telefoto: A.P.-AGERPRES

CAMPIONATE...

U.R.S.S. (etapa a 26-a). Echipa Ararat Erevan a pierdut cu scorul de 3—5 partida susținută pe teren propriu cu formația Dinamo Moscova. La sfîrșitul timpului regulamentar de joc, scorul a fost egal: 1—1, fotbaliștii de la Dinamo obținînd victoria în urma executării loviturilor de la 11 m. Alte rezultate: Zenit Leningrad — Zaria Vorosilovgrad 3—2; S.K.A. Rostov pe Don — Karpati Lvov 0—1; Șahtior Donețk — Dnepr Dnepropetrovsk 2—1; Dinamo Minsk — Pahtakor Tașkent 0—1; T.S.K.A. Moscova — Dinamo Kiev 3—0; Spartak Moscova — Kairat Alma Ata 1—0. În clasament continuă să conducă **Ararat Erevan** cu 32 p (din 26 de meciuri), urmată de **Dinamo Kiev — 31 p și Dinamo Moscova — 27 p.**

CEHOSLOVACIA. — Rezultate înregistrate în etapa a 8-a: Slavia Praga — Spartak Trnava 2—0; Lokomotiv Kosice — S.K.L.O. Union Teplice 4—2; Tatran Prețov — Slovan Bratislava 3—0; Inter Bratislava — A.C. Nitra 2—0; Z.V.L. Jilina — Bohemians Praga 2—1; Skoda Plsen — Sparta Praga 3—0. În clasament conduce **Dukla Praga** cu 11 p (un joc mai puțin disputat), urmată de formațiile **Slovan Bratislava** — 11 p și **Tatran Prețov — 9 p.**

SUEDIA. — (Etapa a 23-a). Liderul clasamentului, echipa Aatvidaberg, a cîștigat cu scorul de 4—3 meciul susținut pe teren propriu cu formația Oerebro. Alte rezultate: Oergryte — Norrköping 0—3; Djurgaarden — Landskrona 3—1; Sirius — Oester 1—0; Malmö — Saab 1—0; Elfsborg — Hammarby 1—1. Clasament: 1. **Aatvidaberg** — 36 p; 2. **Oester** — 27 p; 3. **Malmö** — 27 p.

COMISII ȘI COMITETE ALE F.I.F.A. SE ÎNTÎLNESC LA GELSENKIRCHEN

Diferitele comitete și comisii ale F.I.F.A. se întîlnesc azi și mîine la Gelsenkirchen pentru a discuta problemele legate de campionatul mondial de fotbal — 1974. În centrul atenției se află ședința comitetului de organizare F.I.F.A., sub conducerea președintelui F.I.F.A. sir Stanley Rous. Cu această ocazie, comitetul se va informa asupra stadiului de pregătire a C.M. și asupra altor planuri ale comitetului de organizare din cadrul federației vest-germane de fotbal. Se va analiza și se va decide, de asemena, asupra unor probleme care se cer clarificate în vederea pregătirii campionatului mondial. Se întrunesc membrii comisiei financiare și ai comisiei de presă ale F.I.F.A., care, în prealabil, cu o delegație de 4 persoane, au vizitat în circuit stadioanele din Stuttgart, Frankfurt, Hamburg, Hanovra, Dortmund și Gelsenkirchen, unde se vor desfășura meciurile din 1974. Au fost trecute în revistă instalațiile pentru presă, radio și televiziune.

La 13 octombrie se va întruni comitetul special al F.I.F.A. — pentru următoarea ediție a C.M. (1978, în Argentina). În după amiaza zilei, membrii comitetului F.I.F.A., vor fi oaspeții meciului internațional R.F.G. — Franța care va avea loc pe „Parkstadion" din Gelsenkirchen. Tot la Gelsenkirchen F.I.F.A. va alege marca de minge pentru finala C.M. din 1974. Cele mai importante fabrici de mingi de fotbal au fost rugate să trimită din timp mostre pentru ca F.I.F.A. să aleagă — așa cum se obișnuiește la campionatul mondial — mingea care va fi folosită cu acest prilej.

ALTE REZULTATE

● Selecționata Mexicului (amatori) a jucat la Pekin în compania unei reprezentative studențești a orașului. Oaspeții au obținut victoria cu scorul de 3—2. Jocul a fost urmărit de peste 5 000 de spectatori.

● La Paris întîlnirea dintre echipele de tineret ale Franței și Italiei s-a încheiat cu un rezultat de egalitate 1—1 (0—1).

CAMPIONATE

Spartak Trnava 2—0; Lokomotiv Kosice — S.K.L.O. Union Teplice 4—2; Tatran Prețov — Slovan Bratislava 3—0; Inter Bratislava — A.C. Nitra 2—0; Z.V.L. Jilina — Bohemians Praga 2—1; Skoda Plsen — Sparta Praga 3—0. În clasament conduce **Dukla Praga** cu 11 p (un joc mai puțin disputat), urmată de formațiile **Slovan Bratislava** — 11 p și **Tatran Prețov — 9 p.**

TELEX

La Ciudad de Mexico, s-a disputat prima ediție a campionatelor Panamericane de lupte greco-romane. Un remarcabil succes au repurtat luptătorii din Cuba care au cucerit 6 medalii de aur din cele 10 puse în joc. El au ocupat primul loc în clasamentul final cu 16 puncte. Pe locul secund s-a clasat Mexicul cu 13,5 puncte.

■

În cadrul competiției internaționale de hochei pe gheață „Cupa Alpilor", echipa vest-germană E. V. Augsburg a întîlnit pe teren propriu formația iugoslavă Olimpia Ljubliana. Hocheiștii iugoslavi au obținut victoria cu scorul de 8—4 (3—0, 4—1, 1—3).

■

În „Cupa campionilor europeni" la handbal masculin, La Dijon s-au întîlnit echipele D.S.L. Dijon și H.B. Dudelange (Luxemburg). Handbaliștii francezi au obținut victoria cu scorul de 15—11 (9—3).

■

În turul trei al turneului internațional de tenis de la Tokio, australianul Ken Rosewall l-a învins cu 6—1, 6—0 pe japonezul Sakai, iar vest-germanul Pohmann a cîștigat cu 6—2, 6—2 în fața lui Pasarell (Porto Rico). Alte rezultate înregistrate: Newcombe (Australia) — Masters (Australia) 6—3, 5—7, 6—2; Drysdale (R.S.A.) — Ramirez (Mexic) 6—7, 6—2, 6—2; Gottfried (S.U.A.) — Franulovici (Iugoslavia) 6—3, 7—6; Borowiak (S.U.A.) — Gorman (S.U.A.) 6—3, 6—4. Învingătorii s-au calificat în sferturile de finală ale competiției.

■

Proba pe echipe dotată cu „Marele Premiu al Națiunilor", din cadrul concursului internațional de călărie desfășurat la Lisabona, s-a încheiat cu victoria formației Elveției (Monica Weier pe „Vasall", Peter Reid pe „Casanova", Paul Weier pe „Fink" și Jurg Friedli pe „Rocket") cu 31,5 p. Pe locurile următoare s-au situat echipele Portugaliei — 32,5 p, Spaniei — 44,5 p, Angliei — 51 p și Belgiei — 67,5 p.

■

Campionatele mondiale de carting s-au desfășurat în acest an în localitatea Nivelles și au fost cîștigate de sportivul englez Terry Fullerton, care, în cele două manșe ale competiției, a totalizat 3 p. Pe locurile următoare s-au clasat elvețianul Hagenbuch — 7 p, neozeelandezii Pecters și austriacul Zoberl — cu cîte 11 puncte și suedezul Forman — 12 p. În prima manșă, victoria a revenit lui Fullerton, iar în cea de-a doua, pe primul loc s-a situat belgianul Francois Goldstein.

■

La 19 octombrie, va începe la Montevideo competiția internațională feminină de volei pentru „Cupa Mondială". Federația internațională de specialitate a stabilit ca în locul echipei Mexicului, care a renunțat de a mai face deplasarea, să participe la competiție selecționata Braziliei.

Redacția și administrația: București, str. Vasile Conta nr. 16 | telefoane: centrală 11.10.05, secția corespondenți 11.51.09, interurban 72 și 286 | telex: sportrom buc. 180. Tiparul „I. P. „Informația", București 40.368

Biblioteca municipală
Tîrgu-Mureș

PROLETARI DIN TOATE ȚĂRILE, UNIȚI-VĂ!

Sportul

ZIAR AL CONSILIULUI NAȚIONAL PENTRU EDUCAȚIE FIZICĂ ȘI SPORT

ANUL XXIX — NR. 7 562 | 4 PAGINI 30 BANI | Sîmbătă 13 octombrie 1973

ÎN PREZENȚA TOVARĂȘULUI NICOLAE CEAUȘESCU

Ieri a avut loc sărbătorirea a 25 de ani de la crearea organelor de securitate

În prezența tovarășului Nicolae Ceaușescu, secretar general al partidului, președintele Consiliului de Stat, a fost sărbătorită vineri, în Capitala patriei noastre, într-un cadru festiv, împlinirea a 25 de ani de la crearea organelor de securitate — instrument al puterii oamenilor muncii, al partidului și statului nostru — chemate să contribuie la apărarea cu devotament și vigilență a cuceririlor revoluționare ale poporului, marile înfăptuiri ale socialismului.

De-a lungul acestui pătrar de veac de existență, organele de securitate, sub conducerea nemijlocită a Partidului comunist, au parcurs o etapă caracterizată de adînci prefaceri și perfecționări, care se încadrează organic în drumul glorios străbătut de România în anii construcției socialiste. Integrîndu-se organic în lupta dusă de oamenii muncii pentru apărarea cuceririlor revoluționare, organele de securitate și-au îndeplinit cu abnegație și răspundere sarcinile trasate de partid, au desfășurat o activitate rodnică, aducîndu-și contribuția la victoria asupra forțelor reacționare, la asigurarea climatului de ordine și de liniște, necesar muncii pașnice, creatoare a poporului nostru.

Ora 10. De o parte și de alta a străzii Mihai Vodă, pînă la Casa de cultură a Ministerului de Interne, cordoane de ofițeri în ținută de gală salută pe Comandantul suprem. Trompeții intonează onorul.

Tovarășul Nicolae Ceaușescu este întîmpinat cu puternice ovații. Într-un singur glas, mii de piepturi scandează minute în șir „Ceaușescu-P.C.R.", „Ceaușescu și poporul".

O gardă, constituită din militari ai trupelor de securitate dintr-o unitate decorată cu Ordinul Steaua Republicii clasa a II-a, prezintă onorul.

Se intonează Imnul de Stat al Republicii Socialiste România.

Tovarășul Nicolae Ceaușescu, însoțit de Emil Bobu, ministrul de interne, trece în revistă garda de onoare.

Primiți cu vii aplauze și urale, în Prezidiul adunării festive au luat loc tovarășii Nicolae Ceaușescu, Paul Niculescu-Mizil, Gheorghe Cioară, Cornel Burtică, general de armată Ion Ioniță, Emil Bobu, general colonel Ioan Coman, generali și ofițeri activi și de rezervă.

Tovarășul Constantin Stătescu, secretarul Consiliului de Stat, dă citire Decretului Consiliului de Stat al Republicii Socialiste România prin care se conferă pentru contribuția deosebită adusă la apărarea și consolidarea cuceririlor revoluționare ale poporului muncitor, cu prilejul împlinirii a 25 de ani de la crearea organelor Securității Statului, ordinul „Tudor Vladimirescu" clasa I generalului locotenent Nicolae Gh. Doicaru, ordinul „Apărarea Patriei" clasa I generalului locotenent Grigore N. Răduică și generalului maior Dumitru I. Radu, ordinul „Pentru servicii deosebite aduse în apărarea ordinii sociale și de stat" clasa I generalului maior Mihai M. Pacepa, ordinul „Apărarea Patriei" clasa a II-a generalului maior Alexandru S. Dumitrașcu și generalului maior Emil I. Panaite, ordinul „Pentru servicii deosebite aduse în apărarea ordinii sociale și de stat" clasa a II-a generalului maior Mihai E. Ilie, generalului maior Viorel-Paul I. Marinescu, Ordinul Muncii clasa a II-a colonelului Emil V. Macri.

Prin decret al Consiliului de Stat au mai fost conferite 193 de ordine și 300 de medalii altor cadre din organele Securității Statului.

Înaltele distincții acordate sînt mărturii evidente de prețuire a activității desfășurate de către lucrătorii de securitate în apărarea cuceririlor revoluționare ale poporului, a contribuției aduse de ei la îndeplinirea cu răspundere și vigilență a înaltelor sarcini și misiuni încredințate lor de partid și conducerea de stat.

Înaltele ordine sînt înmînate într-o atmosferă de puternic entuziasm de către tovarășul Nicolae Ceaușescu.

După solemnitatea decorării, a luat cuvîntul tovarășul Emil Bobu.

În numele celor decorați au vorbit, apoi, adresînd cuvinte de mulțumire și recunoștință, general-locotenent Nicolae Doicaru, prim-adjunct al ministrului de interne, colonelul de securitate Emil Macri și generalul maior Dumitru Radu, șeful Inspectoratului județean Bacău al Ministerului de Interne.

Primit cu vii și puternice aplauze, a luat cuvîntul tovarășul Nicolae Ceaușescu.

Cuvîntarea secretarului general al partidului a fost subliniată în repetate rînduri de aplauze puternice și entuziaste. Minute în șir răsună urale pentru Partidul Comunist Român și Comitetul său Central, în frunte cu tovarășul Nicolae Ceaușescu. Lucrătorii din Securitatea Statului și-au exprimat și cu acest prilej adeziunea lor deplină față de politica partidului, hotărîrea nețărmurită de a-și consacra toate forțele pentru înfăptuirea sarcinilor de mare răspundere ce le-au fost încredințate, în apărarea cuceririlor revoluționare ale poporului nostru muncitor, pentru apărarea independenței și suveranității României socialiste.

Sub cupola patinoarului acoperit din Miercurea Ciuc

PRIMA DEMONSTRAȚIE A PATINATORILOR S-A BUCURAT DE UN DEOSEBIT SUCCES

MIERCUREA CIUC, 12 (prin telefon). Iubitorii sporturilor gheții, din acest oraș, au făcut o deosebit de călduroasă primire patinatorilor străini și români, participanți la prima demonstrație internațională de patinaj artistic, care a avut loc vineri.

Sub cupola patinoarului acoperit, într-o serie aplaudată de evoluții, au apărut pe rînd „stelele" spectacolului demonstrativ, de fiecare dată încîntînd tribunele prin măiestrie și grație. Firește, punctul de atracție l-a constituit apariția perechii campioane mondiale și europene a cunoscuților patinatori sovietici Irina Rodnina și Aleksandr Zaițev. Ei au acoperit mai multe puncte din programul serii, cu „numere" special alese pentru demonstrații, trebuind apoi să răspundă și deselor chemări la rampă ale publicului.

Au impresionat, prin tehnica execuției, ca și a avîntului interpretativ, „soliștii" Peter Augustovici (Cehoslovacia) și Ludwik Jankowski (Polonia), ca și perechile de patinatori sovietici, polonezi și cehoslovaci. Din rîndul tinerilor participanți, cele mai puternice aplauze le-au cules reprezentanții R. D. Germane, prin Mario Liebers și cuplul Petra Hümmler — Peter Repa.

Patinatorilor români le-au fost rezervate lungi secvențe din program. Cu deosebit succes au evoluat campioana națională de senioare Doina Mitricică, fosta campioană Elena Moiș, ca și o serie întreagă de tineri patinatori și patinatoare, dintre care pot fi remarcate în special Silvana Suciu și Irina Nichiforov. În vădit progres s-a arătat și perechea de patinatori români compusă din Beatrice Hușțiu și Dan Săveanu.

Sîmbătă, lotul patinatorilor pleacă spre București, unde urmează să susțină duminică (ora 17), al doilea și ultimul spectacol, la patinoarul acoperit „23 August".

Inimitabila pereche sovietică Irina Rodnina — Aleksandr Zaițev, *desăvîrșiți interpreți ai artei patinajului*

TENISMANELE NOASTRE LA „CUPA DEWAR"

Campioana de tenis a țării, tînăra sportivă dinamovistă **Virginia Ruzici,** împreună cu colega sa de club, **Mariana Simionescu,** se vor număra printre participantele la prestigioasa competiție internațională pe teren acoperit din Anglia, dotată cu „Cupa Dewar". În programul circuitului figurează concursurile „indoor" de la Aberavon (22 — 27 octombrie), Edinburgh (30 octombrie — 3 noiembrie), Billingham (6 — 10 noiembrie), Nottingham și Londra (12 — 17 noiembrie). Ultimele două întreceri sînt rezervate celor calificați pe primele locuri ale clasamentului.

Tenismanele noastre vor fi însoțite de antrenorul emerit Marin Bădin.

„TRIUNGHIULARUL" DE HALTERE

ROMÂNIA – R.S.S. BIELORUSĂ – ITALIA

La sfîrșitul săptămînii viitoare, sîmbătă, se va desfășura în țara noastră meciul triunghiular de haltere dintre reprezentativele României, R.S.S. Bieloruse și Italiei. Aceasta este cea mai importantă întrecere a halterofililor noștri înaintea Balcaniadei, programată luna viitoare la Atena.

Urmează ca Federația română de specialitate să stabilească orașul care va găzdui reuniunea.

DAN GRECU ȘI ECHIPA ROMÂNIEI — CAMPIONI BALCANICI LA GIMNASTICĂ

SF. GHEORGHE, 12 (prin telefon) Într-o ambianță plăcută și o organizare foarte bună, noua sală de sport din localitate a găzduit vineri seară întrecerile primei reuniuni a celei de a V-a ediții a Balcaniadei de gimnastică. Urmărită cu un interes vizibil crescut — întrucît aliniază la start, pentru prima dată sportivi din cinci țări (Bulgaria, Iugoslavia, România Grecia și Turcia) — competiția a programat în această primă zi întrecerile băieților. Așa cum era de așteptat, lupta s-a dat între gimnaștii români și cei bulgari, reprezentanții noștri reușind să se impună în cele din urmă, datorită unor execuții mai bune, mai precise și cu mai puține ratări. În mare vervă, campionul absolut al țării noastre și medaliat cu bronz la ultimele C. E., **Dan Grecu,** a dominat concursul de la un cap la celălalt, obținînd o victorie categorică și adăugîndu-și în palmares primul său titlu de campion balcanic absolut. O mențiune se cuvine a fi acordată și tînărului **Nicolae Oprescu,** ocupantul locului secund. Iată, de altfel, rezultatele înregistrate: **PE ECHIPE: 1. ROMÂNIA 273,65 — campioană balcanică; 2. Bulgaria** 269,05; **3. Iugoslavia** 260,50; **4. Grecia** 198,75; **5. Turcia** (cu echipă formată din trei sportivi) 137,85. **INDIVIDUAL COMPUS: 1. Dan Grecu** (R) — 56,30 — **campion balcanic absolut; 2. N. Oprescu** (R) 54,70; **3. Șt. Zoev** (B) 54,60; **4—5. M. Gheorghiu** (R) și **Gh. Radev** (B) — ambii cu 53,85; **6. A. Keranov** (B) 53,80; **7. Șt. Gall** (R) 53,70.

Sîmbătă după amiază sînt programate întrecerile fetelor, atît la „sportivă" cît și la „modernă".

Constantin MACOVEI

MÎINE, PE STADIONUL „23 AUGUST"

MECIUL DINTRE REPREZENTATIVELE DE FOTBAL ALE ROMÂNIEI ȘI FINLANDEI ÎN PRELIMINARIILE C.M.

● Numai prin luciditate și calm se poate realiza un succes net ● Oaspeții, profund nemulțumiți de înfrîngerea de la Tirana, anunță măsuri speciale pentru întîlnirea cu „unsprezecele" nostru

România — Finlanda, mîine, pe stadionul „23 August", final de program în calificări al celor două reprezentative: speranțe — pentru tricolori — într-un rezultat net; dorință clar arătată de oaspeți, de a rămîne pe locul trei al clasamentului final al grupei, adică de a juca la „meci nul". Sigur că, cricum ar fi prezentate lucrurile între cele două selecționate e o diferență de clasă. Știm că echipa din Nordul Europei a avansat într-o măsură sesizată de ultimii ei adversari la capitolul pregătire fizică, lucru evidențiat de altfel și de întîlnirea de la Tirana, unde — la acest capitol — finlandezii nu s-au arătat cu nimic inferiori partenerilor lor. Înțelegem din aceste realități că selecționata noastră nu trebuie de fel să încerce să-i întreacă pe adversarii săi de mîine angajîndu-se într-un duel fizic. Totul e ca tehnica și clarviziunea tactică să primeze în toate momentele, din punctul de vedere al tricolorilor.

„Unsprezecele" pe care **România** îl aliniază mîine cuprinde cîteva noutăți față de ultima formație. Accidentările a patru dintre titularii jocurilor din toamna trecută, sau din primăvară — **Dobrin, Iordănescu, Nunweiller și Troi** — au creat locuri pentru **Mircea Sandu, Marcu, Pantea** și **Sameș.** Nu sînt figuri noi pentru echipa națională. Toți au mai evoluat în jocuri internaționale și în meciuri de verificare ale lotului. Aceasta a fost alegerea

(Continuare în pag. a 3-a)

Secvență de la antrenamentul fotbaliștilor finlandezi, efectuat ieri după-amiază pe stadionul „23 August". Astăzi elevii lui Laaksonen vor face un ultim antrenament pe același stadion. Foto: S. BAKCSY

ROMÂNIA

Răducanu
Sătmăreanu — Antonescu — Sameș — Deleanu
Dumitru — Dinu
Pantea — Dumitrache — M. Sandu — Marcu

ARBITRI: **G. Emsberger,** ajutat de **Laszlo Marton** și **Janos Tapolcsai** (toți din Ungaria)

Paatelainen — Bergstrom — Suhonen
Toivola — Suomalainen — Paavolainen
Ranta — Saviomaa — Mäkkinen — Virkkunen
Alaja

FINLANDA

Olavi Laaksonen, antrenorul echipei Finlandei:

„ȘTIU CĂ ROMÂNII ALCĂTUIESC O FORMAȚIE MULT MAI PUTERNICĂ..."

Sosiți noaptea tîrziu pe „Otopeni", după o obositoare călătorie, cu avionul, de la Tirana la București, care a necesitat o escală de 7 ore la Budapesta, fotbaliștii finlandezi au coborît mai tîrziu din camerele lor, ieri dimineață. Tineri fiind și, pe deasupra, atleți în adevăratul înțeles al cuvîntului, prin educație și vocație, fotbaliștii din țara lui *Paavo Nurmi* arătau, totuși, proaspeți după cele aproximativ 8 ceasuri de somn.

Cu un sfert de oră înainte de 10, în holul hotelului „Ambasador", în jurul antrenorului *Olavi Laaksonen* se aflau toți cei 16 jucători care au efectuat deplasarea. Printre ei, mai cunoscuții *Saviomas, Ranta, Toivola, Suomalainen, Mäkkinen, Paatelainen...*

Am profitat de scurta relaxare în programul ce preceda micul dejun pentru... următorul dialog, purtat cu Laaksonen:

— Ce ne puteți spune despre partida de miercuri, de la Tirana?

— *Din pricina noastră, jocul n-a fost de un nivel prea ridicat. Nu ne-am situat decît arareori la înălțimea partenerului de întrecere, care, mult schimbat în bine, după „Helsinki", ne-a dat de furcă. Așa, de pildă, acum fotbaliștii albanezi*

G. NICOLAESCU

(Continuare în pag. a 3-a)

CAMPIONATUL DE ATLETISM PE ECHIPE

ULTIMUL CONCURS DE AMPLOARE AL SEZONULUI 1973

Derbyul campionatului republican de atletism pe echipe, întrecerea directă dintre sportivii de la **Dinamo**

CORNEL ANTON

și Clubul atletic universitar, polarizează, desigur, interesul general în jurul ultimei etape a competiției, programată astăzi și mîine pe stadionul Republicii din Capitală. În afara acestei dispute, să recunoaștem, pasionante, interesul pentru concursurile de sîmbătă și duminică se leagă însă și de disputele individuale pe care le vor prilejui cîteva probe. Între acestea, cota cea mai ridicată a interesului (nutrim speranța că și a performanțelor!) este determinată de săritura în înălțime la care, în acest an, atletele noastre fruntașe — în totalitate — au înregistrat cele mai bune performanțe ale lor (Virginia Ioan, Cornelia Popescu, Erica Teodorescu, Roxana Vulescu, Draga Comșa etc.).

Și alte probe vor avea un grad sporit de atracțiozitate, mai ales pentru faptul că aceasta a treia etapă a diviziei este ultimul concurs de amploare al sezonului 1973 și că, în mod firesc, înaintea „vacanței", fruntașii atletismului nostru doresc să încheie activitatea din acest an cu rezultate cît mai bune.

Iată acum și clasamentul general al competiției: **1. Dinamo 459 p, 2. C.A.U. 453 p, 3. Steaua 351 p, 4. Argeș 329 p, 5. Metalul 216 p, 6. Cluj 170 p, 7. Rapid 134 p, 8. Brașov 129,5 p, 9. Timiș 70,5 p.**

Concursul începe azi la ora 14 și continuă mîine de la ora 10.

REPORTERII NOȘTRI PE TEREN, ÎN MIJLOCUL PREOCUPĂRILOR PENTRU TRADUCEREA ÎN VIAȚĂ A HOTĂRÎRII PLENAREI C.C. AL P.C.R. DIN 28 FEBRUARIE — 2 MARTIE a.c.

UNITATEA DINTRE INTENȚII ȘI ACȚIUNE — CONDIȚIE ESENȚIALĂ PENTRU DEZVOLTAREA MIȘCĂRII SPORTIVE DIN VASLUI

● De la un teren de volei, la un stadion încăpător și un complex modern ● Problema cadrelor de specialitate — o barieră de netrecut? ● Se poate face mai mult în direcția amenajării judicioase și utilizării eficiente a bazei materiale școlare

Cu cinci ani în urmă, Vasluiul a devenit centrul administrativ al județului cu același nume, deschizîndu-i-se o nouă perspectivă. Planul de investiții sporit substanțial, a proiectat modesta localitate semiurbană — avînd cîndva tristul renume de „oraș al prafului" — pe orbita regenerării totale. S-au născut, de atunci, moderne unități ale industriei ușoare (**Fabrica de confecții** și **Filatura** sînt doar două puncte de reper), au fost construite numeroase cvartale de blocuri, un centru civic, conceput echilibrat și estetic, după toate regulile arhitectonicii contemporane. În fine, populația a crescut de aproape trei ori: 13 300 locuitori — în 1968, 36 000 — în 1973. Plictisul tîrgurilor de provincie descoperit de Sadoveanu a fost total înlocuit: activitatea creatoare, constructivă, viața culturală intensă, variată, dar și viața sportivă a orașului, practicarea disciplinelor sportive de către infinit mai numeroși amatori față de cei cîțiva de odinioară — iată tot atîtea imagini care impresionează plăcut pe vizitatorul actual al orașului Vaslui.

REALIZĂRI DEMNE DE TOATĂ APRECIEREA

N-ar crede nimeni că, văzînd stadionul cu tribună pentru 3 000 de spectatori, cu piste de atletism și sectoare de aruncări și sărituri, sau, în imediata apropiere, complexul sportiv alcătuit din două terenuri de tenis, unul de fotbal, două de volei și altul de handbal și un bazin olimpic de înot (finit în 1973), cu vestiarele și amenajările respective — n-ar crede, așa cum spuneam, că doar acum doi ani pe aici se întindea o baltă! Am văzut, de curînd, aceste spații pline cu tineri săteni cooperatori sau salariați din întreprinderi întrecîndu-se în cadrul a două competiții de masă. I-am găsit de-

Radu TIMOFTE

(Continuare în pag. a 3-a)

„TROFEUL CARPAȚI" SE REIA CU PARTIDE DECISIVE

● Echipa R.D. Germane — lideră a plutonului ● Penurie de mijloace de exprimare a echipei noastre

PROGRAMUL DE AZI

ora 17,10: ROMÂNIA II — IUGOSLAVIA
ora 18,20: UNGARIA — R. D. GERMANA
ora 19,30: ROMÂNIA I — U. R. S. S.

PITEȘTI, 12 (prin telefon). După trei reuniuni, după trei zile de intense eforturi și nesfîrșite emoții, cea de a XIV-a ediție a „Trofeului Carpați" le-a oferit handbaliștilor o binemeritată zi de odihnă. Beneficiind de vremea minunată a acestei toamne de aur, fetele și-au lăsat, vineri, grijile la porțile orașului și au plecat în odihnitoare excursii, în căutarea ozonului pădurilor, a priveliștilor reconfortante, a liniștii.

Rămași între zidurile cetății, ne-am ambiționat să descifrăm însemnările de pe cele 9 file, textul plin de semnificații, scris în limba comună a întrecerilor de echipele ce se pregătesc să asalteze cel de-al V-lea titlu suprem din istoria acestei tinere discipline. Ce au dezvăluit cele 9 meciuri, cele nouă dîrze, uneori aspre, dispute? În primul rînd faptul că, la fel ca în 1971 (înaintea campionatelor lumii din Olanda), există o singură echipă capabilă să se mențină în evoluții succesive la un nivel constant bun, să scoată din bogatul său arsenal tehnico-tactic soluții de contracarare a oricărui stil de joc, să găsească mijloacele cele mai eficiente de exprimare în atac. Aceasta este echipa **R.D. Germane,** formația pe care **Hans Becker** o pregătește de vreme îndelungată, reputatul tehnician aflîndu-se la cîrma naționalelor (ca și maghiarul **Bodog Török**) de peste un deceniu. Statornicia sa a dat posibilitatea imprimării unei concepții unitare de pregătire și joc reprezentativelor handbalului din R.D. Germană, a permis stabilitatea principiilor de selecție, proces instructiv-educativ, disciplină. Noile jucătoare (Kahnt, Junghans ș.a.) au fost

Hristache NAUM

Imagine din timpul jocului Ungaria — U.R.S.S., cîștigat de prima echipă. Cu mingea — redutabila jucătoare maghiară Borbala Toth-Harsanyi
Foto: Ion MIHĂICA

(Continuare în pag. a 4-a)

ECHIPELE DE VOLEI ÎNCEP AZI UN NOU CAMPIONAT

● LOTURILE FORMAȚIILOR FEMININE

Astăzi și miine, divizionarele A de volei pornesc într-o nouă ediție a campionatelor naționale, a 25-a la masculin și a 24-a la feminin. Ca înaintea fiecărui început de sezon, echipele, în rîndurile cărora s-au petrecut o serie de schimbări, au efectuat pregătiri și verificări intense — reflectate și de numeroase întîlniri amicale, de turnee în țară și în străinătate. Este, poate, un semn că participantele din primul eșalon voleibalistic vor privi cu mai multă grijă evoluția lor în campionat. Din datele referitoare la componența loturilor, rezultă că aproape toate divizionarele A și-au întărit rîndurile cu sportivi care sînt înzestrați cu frumoase calități pentru înalta performanță. Rămîne ca antrenorii lor și conducerile secțiilor să facă totul — oricum mai mult decît au făcut pînă acum — pentru ca aceste calități să fie dublate de o pregătire fizică și mai ales tehnică a fiecărui jucător și a echipei în ansamblu, în concordanță cu cele mai avansate metode de antrenament. Din prezentarea pe care am făcut-o ieri formațiilor masculine reiese că, în medie, fiecare ar dispune de cîte un sextet compus din jucători de peste 1.90 m. Dar abundența de „înălțimi" poate să fie de o importanță deosebită numai atunci cînd este susținută de acumulări fizice, tehnice, tactice și acrobatice la același nivel. E bine așadar ca acum, la începutul unui nou drum, să reamintim tuturor celor ce slujesc voleiul că cele mai mari necazuri în competițiile internaționale ale echipelor de club și ale reprezentativelor au fost cauzate mai cu seamă de neajunsurile de ordin tehnic ale voleibaliștilor și voleibalistelor noastre, că ei au datoria să facă toate eforturile pentru lichidarea deficiențelor. Iar pregătirea la cluburi poate să dea impulsul de care are nevoie voleiul nostru pentru a căpăta o mai ridicată valoare internațională. Să nădăjduim, deci, că noua ediție a campionatelor va împlini dorința unanimă a amatorilor de volei și să urăm celor 24 de divizionare A deplin succes.

Vă prezentăm mai jos și loturile echipelor feminine participante la ediția a 24-a a Diviziei A, amintind că în prima etapă sînt programate partidele **I.T.B. — Rapid, „U" Cluj — Penicilina Iași, I.E.F.S. — Universitatea Craiova** și **Dinamo — C.S.M. Sibiu** (meciurile Medicina București — Farul și Constructorul București — Universitatea Timișoara au fost amînate).

SERIA I

RAPID BUCUREȘTI

Adresa : Calea Giulești 18, sectorul 7, tel. 17.00.91; **culori** : vișiniu-alb; **antrenor**: D. Plocon; **președintele secției** : E. Mocofan.

LOTUL : Eugenia Rebac (30—1,68), Constanța Balașoiu (25—1,70), Marta Szekely (27—1,74), Florica Tudora (28—1,74), Cristina Bältărețu (20—1,71), **Virginia Stamatopol** (22—1,70), Ruxandra Vrăniță (24—1,70), **Elena Pandrea-Crișan** (22—1,67), **Ileana Sabău** (18—1,72).

MEDICINA BUCUREȘTI

Adresa : Bd. dr. Petru Groza 8, sectorul 1, tel. 49.40.30 ; **culori** : vișiniu-alb; **antrenor** : N. Humă : **președintele secției** : St. Barbu.

LOTUL : Gabriela Popa (24—1,75), Maria Matei (21—1,77), Angela Moroianu (21—1,76), Cătălina Cel Mare (20—1,74), Marilena Nicolescu (21—1,69), **Anca Savolea** (18—1,67), **Marilena Ivașcu** (19—1,78), Loreta Sudacevschi (26—1,65), Stefania Oloianu (23—1,75), **Mariana Naum** (19—1,67).

FARUL CONSTANȚA

Adresa : str. Decebal 22, tel. 2.13.70 ; **culori** : galben-albastru; **antrenor** : I. Cristian ; **președintele secției** : C. Albu.

LOTUL : Ana Dan (23—1,66), Maria Focșa (18—1,72), Adriana Ghincu (20—1,75), Viorica Lutsch (29—1,72), Aurelia Schiopu (21—1,64), Carmen Marinescu (24—1,74), **Maria Cengher** (23—1,77), **Luxa Ghiță-Bacovițean** (23—1,78).

UNIVERSITATEA TIMIȘOARA

Adresa : str. V. Roaită 4, tel. 30 753; **culori** : galben-albastru; **antrenor**: D. Jitaru; **președintele secției** : I. Ilin.

LOTUL : Doina Coste (35—1,67), Marianne Wolff (22—1,78), Brigitte Wolff (24—1,76), Elena Țopa (22—1,69), Mariana Duică (21—1,70), Irmgard Brezer (21—1,74), Terezia Viruzab (26—1,79), Maria Antonescu (19—1,83), **Emilia Cernega** (19—1,77), Elisabeta Silaghi (22—1,75), **Iolanda Popescu** (19—1,74).

CONSTRUCTORUL BUCUREȘTI

Adresa : Calea Rahovei 13, sectorul 5; tel. 16.04.65; **culori** : roșu-galben; **antrenor**: Sandi Chiriță; **președintele secției**: M. Albuț.

LOTUL : Victoria Caranda (20—1,81), Paula Cazangiu (19—1,76), Ileana Teodorescu (19—1,75), **Marilena Ivașcu** (19—1,76), **Doina Rusu** (17—1,78), Narcisa Natea (19—1,75), Elena Pisică (24—1,69), Daniela Steriade (21—1,68).

I.T. BUCUREȘTI

Adresa: Bd. Dinicu Golescu 1, sectorul 7; tel. 14.49.71; **culori**: galben-portocaliu, alb-albastru; **antrenor** : M. Chezan; **președintele secției** : C. Lang.

LOTUL : Elena Iliescu (31—1,68), **Rodica Marinescu** (29—1,71), Ilona Costea (30—1,64), Cornelia Porumb (30—1,72), Iuliana Paul (20—1,73), Dorina Soare (21—1,63), Nicoleta Iordache (21—1,71), Tudorița Lascău (20—1,70), Maria Baran (21—1,73), **Olga Dobre** (19—1,70), **Marilena Olteanu** (21—1,73), Liliana Roșu (17—1,80), **Doina Ioneci** (27—1,82), Olimpia Ionașcu (19—1,69), **Mariana Nicolae** (19—1,80).

SERIA A II-A

DINAMO BUCUREȘTI

Adresa : șos. Ștefan cel Mare 7—9, sectorul 2; tel. 12.51.11; **culori** : alb-roșu; **antrenor** : Doina Ivănescu; **președintele secției** : Eug. Dascălu.

LOTUL : Helga Bogdan (26—1,72), **Venera Hoffman** (23—1,76), Maria Dobrogeanu (24—1,78), Emilia Stoian (28—1,75), Alexandrina Constantinescu (32—1,65), Margareta Sorban (30—1,70), Constanța Dinculiță (18—1,83), Petruța Tache (17—1,68), Mariana Chima (17—1,83), Mariana Ionescu (24—1,78).

PENICILINA IAȘI

Adresa : Întreprinderea de antibiotice, tel. 14 850; **culori**: alb-albastru; **antrenor**: Nicu Roibescu; **președintele secției**: Veniamin Munteanu.

LOTUL : Ana Chirițescu (26—1,68), Aurelia Ichim (25—1,76), Carolina Hatură (26—1,70), **Adriana Albiș** (22—1,76), **Nadia Brumă-Sava** (21—1,70), Cristina Popa (21—1,74), Mariana Raevschi (21—1,78), Geta Popescu (20—1,77), Dorina Ciocîrlan (19—1,70), Georgeta Tănase (19—1,69), Florentina Itu (25—1,76).

I.E.F.S. BUCUREȘTI

Adresa : str. Maior Ene 12, sectorul 6; tel. 31.44.40; **culori** : galben-albastru; **antrenori** : Ștefan Stroie și Stelian Tudor; **președintele secției** : Nicolae Murafa.

LOTUL : Renata Pop (22—1,72), Georgeta Gergely (22—1,73), Cornelia Cîrstoiu (22—1,71), Rodica Ciliblu (20—1,78), **Leontina Mateș** (21—1,76), **Doina Botezan** (18—1,75), Adriana Ciobanu (23—1,73), **Maria Stadnic** (20—1,73), **Eva Klein** (22—1,70), **Volodia Cebuc** (19—1,77), **Margareta Bako** (19—1,72), **Doina Stoian** (18—1,66), **Carmen Puiu** (19—1,81).

UNIVERSITATEA CLUJ

Adresa : Piața Păcii 1—3, tel. 22 616; **culori**: alb-negru; **antrenor** : Augustin Poenaru; **președintele secției**: Sergiu Macavei.

LOTUL : Doina Meseșan (24—1,75), Minodora Meseșan (22—1,83), Ileana Tabără (23—1,75), Rozalia Nagy (21—1,68), Carmen Ionescu (20—1,71), Mariana Petrescu (20—1,73), Maria Kemendy (19—1,67), **Maria Chereches** (24—1,76), **Doina Florea** (19—1,69), **Georgiana Cleteșteanu** (18—1,68), **Ana Maria Moloșiu** (19—1,71), Iulia Warghenyi (18—1,77).

C.S.M. SIBIU

Adresa : str. Independenței 1, tel. 31 382; **culori**: roșu-negru; **antrenor**: Florin Bralcu; **președintele secției**: Ștefan Adam.

LOTUL : Margareta Vasiu (32—1,74), **Angela Hila** (19—1,74), Heidrun Schun (29—1,73), Doina Gheciov (25—1,70), **Marcela Pripiș** (25—1,70), **Marinela Milea** (19—1,68), Mariana Cioțeanu (20—1,70), Marcela Motronea (20—1,68), Magdalena Dancu (20—1,67), Maria Bondreanu (21—1,66), Elena Cotfas (20—1,72), Emilia Pitaru (20—1,70).

UNIVERSITATEA CRAIOVA

Adresa : str. Săvinești 10, tel. 11 213; **culori**: alb-albastru ; **antrenor** : I. Constantinescu; **președintele secției** : Eugen Dobrescu.

LOTUL : Elena Albu (26—1,69), **Nicolița Albici** (19—1,74), Eugenia Babalic (24—1,69), Lucreția Grigorescu (21—1,74), Maria Oceanu (20—1,70), Alexandra Olincelescu (20—1,77), Ileana Necula (21—1,73), Liliana Pașca (20—1,79), Felicia Paraschivescu (22—1,73), Maria Popa (20—1,76), Aurora Popența (20—1,72), **Floare Dașcău** (20—1,66) **Simona Enescu** (21—1,78).

(Jucătoarele scrise cu litere mai negre reprezintă noi achiziții ale echipelor respective).

ÎNAINTEA CAMPIONATELOR NAȚIONALE DE BOX

SPORTIVII DE LA STEAUA SPERĂ SĂ CUCEREASCĂ CINCI TITLURI

● Șanse au toți, dar cîți vor triumfa? ● Alec Năstac, cel mai liniștit... ● Marian Lazăr — plin de ambiții

Antrenorii emeriți *Ion Chiriac* și *Marcu Spacov* sînt mulțumiți. Zece dintre elevii lor, reprezentînd clubul Steaua, au cucerit dreptul de a participa la turneul final al campionatelor naționale de box pentru seniori, ce se va disputa la Cluj, între 17 și 20 octombrie. Reîntorși de la etapa de zonă, boxerii militari au urmat un riguros program de pregătire în vederea finalelor. Zilnic, în sala de antrenamente, sau în aer liber, cei zece sportivi, antrenorii lor și sparring-partenerii au lucrat deosebit de intens.

Campionul european al „muștelor", *Constantin Gruiescu*, muncește cu conștiinciozitatea ce-l caracterizează. Maeștrii Chiriac și Spacov i-au expus planul de pregătire și Gruiescu îl execută ca un adevărat sportiv disciplinat. L-am întrebat ce speranțe are la turneul final, iar răspunsul a venit prompt: *„Un campion european nu-și poate permite luxul unui... insucces. M-am pregătit în consecință și sper să intru în posesia celui de al patrulea titlu național"*.

„Penele" *Gheorghe Ciochină* și *Ion Adam* vor avea parteneri pe ringul clujean pe Constantin Ștefanovici (Dinamo Buc.) și Octavian Amăzăroaie (Constructorul Galați). Disputa lor va fi aprigă. Vor reuși cei doi steliști să încurce socotelile adversarilor lor, iar unul dintre ei să obțină titlul de campion național ? Greu de spus, dar ambii sînt bine intenționați și plini de speranțe. „Cocoșul" *Marian Lazăr* spune că a venit și vremea sa. După modul cum a evoluat la etapa de zonă, s-ar putea să aibă dreptate...

Victor Zilberman. Iată un nume ce nu a mai fost amintit cam de mult de cronicarii de box. Suspendat o lungă perioadă (singur recunoaște că a greșit), el a revenit printre colegii de întrecere, dornic să confirme că lipsa sa dintre corzile ringului a fost un simplu accident. La 25 de ani, Victor Zilberman poate înregistra noi victorii. *Ștefan Florea* are o misiune dificilă. La mijlocie-mică mai concurează Sandu Tîrîlă — campionul de anul trecut —, precum și Valeriu Filip de la Farul și Ion Mo-canu de la Metalul Bocșa Română. Cine va urca pe cea mai înaltă treaptă a podiumului ? Antrenorii steliști sînt optimiști. *Alec Năstac* — finalist la ultimele două ediții ale C.E. — pare fără contracandidat. Doar colegul de sală *Gheorghe Chivăr* poate să-i încurce socotelile... Tînărul semigreu *Vasile Croitoru* mizează pe tehnică. Dar, el știe că la această categorie mai sînt și Marin Constantinescu și Constantin Cojocaru și... Ion Györfi. Ultimul este cocoșul *Mehmet Huseim*. El aleargă cît zece, transpiră din greu și... așteaptă „ostilitățile". Liniștea dinaintea furtunii, zice el.

Campionul european Constantin Gruiescu (Steaua) la ultimele antrenamente dinaintea turneului final de la Cluj
Foto : Paul ROMOȘAN

Acum, boxerii militari se află pe malul Someșului. Ei se adaptează cu atmosfera frumosului oraș din care speră să se întoarcă cu... 5 titluri de campioni.

Paul IOVAN

DIN TOATE SPORTURILE

BASCHET Efectuînd un turneu în Ungaria, Polonia și Cehoslovacia, echipa masculină Universitatea Timișoara a obținut următoarele rezultate : 66—64 cu Oroszlany Banlasz, 74—56 cu Videoton Szekesfehervar, 63—77 cu L.K.S. Lodz, 69—65 cu Slavia V.S.D. Zilina, 61—56 cu Slavia V.U.P.J.S. Kosice, 71—84 cu Slavia V.S.T. Kosice ● CLUBUL FARUL CONSTANȚA l-a suspendat pe Vasile Pașca pînă la 1 decembrie, pentru absențe repetate de la antrenamente și pentru atitudine necorespunzătoare în activitatea sportivă și extrasportivă ● ALTE SANCȚIUNI au fost dictate de Comisia de disciplină din cadrul federației : M. Hurduc (Sc. sp. Pitești) — suspendat pe 3 etape pentru gest nesportiv față de adversar; A. Kisielepski (Universitatea București) — suspendat pe 3 etape, deoarece a avut atitudine necuviincioasă față de arbitri.

ÎNOT La bazinul Dinamo se desfășoară, astăzi și mîine, un concurs internațional de copii la care iau parte înotători de la Ruda Hvezda Bratislava, Tînărul dinamovist, C.S. Școlarul și de la școlile sportive din Capitală.

PENTATLON MODERN La Timișoara s-a încheiat concursul republican individual de toamnă, la care au participat sportivi de la Universitatea din localitate și Olimpia București. Un frumos succes a repurtat campionul țării noastre, Dumitru Spîrlea. Ultima probă a întrecerii, crosul, a revenit lui D. Spîrlea cu 1 363 p. El a fost urmat de Francisc Rolik cu 1 249 p, D. Cosma — 1 174 p, Z. Zvolenschi — 1 156 p, Sorin Crăciuneanu — 1 141 p, C. Nemețeanu — 1 108 p. Clasamentul final arată astfel : Spîrlea 5 467 p, Rolik 5 329 p, Cosma 4 720 p, Naghi 4 560 p, Nemețeanu 4 240 p, Crăciuneanu 4 203 p.

YACHTING În urmă cu cîteva zile, lacul Herăstrău din Capitală a găzduit primul concurs de toamnă la yachting, la care au participat sportivi de la cluburile C.N.U. și Electrica. La sfîrșitul celor trei regate, desfășurate pe un vînt foarte bun, s-au înregistrat următoarele rezultate : FINN : 1. C. Ivanovici (CNU), 2. Alexandru Vasiliu (CNU), 3. Petre Purcea (CNU): OPTIMIST : 1. Horia Ispas (CNU), 2. Marian Radu (CNU), 3. Barbu Cristescu (CNU). (C. HAREA).

HANDBAL În legătură cu competiția dotată cu „Cupa Municipiului București", care se va desfășura în a doua parte a lunii noiembrie în sălile Floreasca, Progresul și Constructorul din Capitală, iată componența seriilor alcătuite de organizatori : Seniori — Dinamo, Universitatea, Voința, Rapid și Steaua; senioare — seria I — I.E.F.S., Universitatea, Confecția și Rapid, seria a II-a — Progresul, Voința, Constructorul și CSU Construcții ; juniori — Sc. sp. 1, Sc. sp. 2, Sc. sp. 3, Dinamo și Steaua; junioare — Sc. sp. 1, Sc. sp. 2, Sc. sp. 3, Clubul Școlar și Rapid. Precizăm că formațiile de seniori și senioare vor evolua în această competiție fără jucătorii cooptați în loturile reprezentative.

VOLEI Colegiul central de arbitri a stabilit lotul A al arbitrilor divizionari. Iată-i componența : I. Nicoară (Arad), Mircea Marian (Oradea), Valerian Arhire, Gheorghe Ferariu, Cornel Manitiu, Octavian Manitiu, Liviu Păltinișan, Aurel Voina (Brașov), Dumitru Sighinaș (Brăila), Vasile Moraru, Viorel Chioreanu, Mircea Herța, Laurențiu Andrieș (Cluj), Costin Mușat, Sorin Popescu (Constanța), Ion Amărășteanu, Vasile Tilcă (Craiova), Florin Borz, Vasile Szakacs (Baia Mare), Liviu Ciulea, Ladislau Grün (Tg. Mureș), Mihai Neamțu (P. Neamț), Victor Ranghel, Dan Dobrescu, Nicolae Georgescu, Sebastian Dumitrescu (Ploiești), Cornel Pitaru, Egon Mendel (Sibiu), Emil Ududec (Tr. Măgurele), Nicolae Luca, Octavian Drăgan, Constantin Păduraru, Emil Jagodici (Timișoara), Mircea Albuț, Constantin Armășescu, Ion Armeanu, Nicolae Beciu, Mircea Bolintineanu, Emil Costoiu, Ion Covaci, Anghel Dinicu, Alexandru Dragomir, Vasile Dumitru, Radu Farmuș, Gheorghe Fortuna, Nicolae Găleșanu, Ovidiu Georgescu, Emilian Iliescu, Gheorghe Ionescu, Nicolae Ionescu, Dumitru Medianu, Aurelian Nedelcu, Grigore Nedelcu, Mugur Niculău, Ioachim Niculescu, Clement Nistor, Marinel Oancea, Vasile Pavel, Zoe Pătru, Ioan Petrovici, Dumitru Rădulescu, Vasile Savu, Veneru Săndulescu, Marian Stamate, Nicolae Tărchilă, Eugen Vintilescu, Victor Voicu și Valentin Vrăjescu (București).

ATLETISM În orașul polonez Lublin s-a desfășurat o întîlnire amicală între echipa Școlii sportive S.Z.S. Lublin și cea a Școlii sportive din Ploiești. Iată cîteva rezultate : Nowak (L) 11,1, Constantinescu (P) 11,2 la 100 m; Szukwiecz (L) 52,2, Porovo (P) 52,6 la 400 m; Mușat (P) 2:35,0 la 1 000 m; Zafiris (P) 8:43,4 la 3 000 m; Dalea (P) 3,53 m la prăjină ; Miiu (P) 13,09 m la greutate ; Kolodzinska (L) 13,4, Gheorghiu (P) 13,5 la 100 m (f); Tudorache (P) 28,4 la 200 m (f); Mezeș (P) 2:16,6 la 800 m (f); Gheorghiu (P) 5,45 m la lungime (f); Apostol (P) 1,50 m la înălțime (f). ● LA BACĂU au avut loc întrecerile campionatului municipal de cros. Iată cîștigătorii : Carmen Ilie (copii II), Dan Savin (copii II), Marilena Găitan (copii I), Florin Verigeanu (copii I), Elena Moceanu (junioare III), Arpad Szabo (juniori III), Florica Iancu (junioare II), Ioan Marica (juniori II), Olimpia Bicluscă (junioare I), Constantin Voaideș (juniori I), Maria Vîrnă (senioare), Toader Mandea (seniori).

Turneul ieșean al diviziei A la baschet

„1—6" SAU „7—12"?

Cele 12 echipe feminine participante la campionatul republican de baschet își reiau astăzi, în Sala sporturilor din Iași, întrecerea începută săptămîna trecută. Deși nu programează partide între protagonistele competiției, turneul ieșean este deosebit de interesant, deoarece de multe dintre rezultatele întîlnirilor depinde clasificarea formațiilor în grupele pentru locurile 1—6 sau 7—12. În perspectivă, deci, jocuri atractive, în care outsiderele vor lupta din răsputeri pentru un loc mai bun.

Iată programul complet al întrecerilor : *sîmbătă, de la ora 9* : Politehnica București — Universitatea Iași, Crișul Oradea — Olimpia București, Constructorul București — Voința Tg. Mureș ; *de la ora 17*: Voința București — Universitatea Timișoara, I.E.F.S. — Sănătatea Satu Mare, Rapid București — Universitatea Cluj ; *duminică, de la ora 10* : Voința București — Crișul, „U" Cluj — Olimpia, „U" Timișoara — Constructorul ; *de la ora 17* : I.E.F.S. — „U" Iași, Rapid — Sănătatea, Politehnica — Voința Tg. Mureș ; *luni, de la ora 8* : „U" Cluj — Sănătatea, Politehnica — Constructorul, „U" Timișoara — Olimpia, Crișul — Voința Tg. Mureș, I.E.F.S. — Voința București, Rapid — „U" Iași.

Clasamentul înaintea acestor meciuri :

1. Politehnica	2	2	0	150—95	4
2. Voința Buc.	2	2	0	124—80	4
3. Rapid	2	2	0	124—82	4
4. I.E.F.S.	2	2	0	116—75	4
5. „U"Cluj	2	2	0	119—95	4
6. Constructorul	2	1	1	92—100	3
7. „U"Timișoara	2	1	1	105—119	3
8. Olimpia	2	0	2	97—115	2
9. Crișul	2	0	2	109—137	2
10. „U" Iași	2	0	2	76—116	2
11. Sănătatea	2	0	2	82—130	2
12. Voința Tg. Mureș	2	0	2	76—126	2

DIVIZIA DE LUPTE GRECO-ROMANE ÎNAINTEA ULTIMEI ETAPE

Campionatul republican de lupte greco-romane pe echipe se apropie de sfîrșit. Luptătorii fruntași din întreaga țară își dispută mîine întîietatea în cadrul ultimei etape a diviziei, urmînd ca la sfîrșitul acestei luni să se întîlnească din nou cu prilejul turneului individual pe categorii de greutate inclus în competiția pe echipe.

La Tulcea, Rădăuți (seria I), Timișoara, Oradea (seria a II-a), Craiova, București și Pitești (seria a III-a) formațiile angajate în lupta pentru titlul de campioană susțin duminică partide importante, unele dintre ele decisive pentru configurația clasamentului final. De pildă, la Pitești, se întîlnesc trei formații situate în prima jumătate a clasamentului, Metalul București — C.S. Cîmpulung Muscel — C.S. Pitești, ai căror componenți au dovedit o bună pregătire pe întreg parcursul competiției. La București, rapidiștii vor încerca să-și valorifice avantajul terenului propriu (deși reuniunea se va disputa în sala clubului Steaua) în fața luptătorilor de la Carpați Sinaia și a puternicei formații Aluminiu Slatina.

Dar, iată programul complet al întrecerilor de mîine. Seria I: TULCEA : Pescărușul Tulcea — Dunărea Galați — S.C. Bacău. Arbitri: **I. Bobei, I. Ludu** și **Gh. Gogu** ; RĂDĂUȚI : IPROFIL Rădăuți — Progresul București — Nicolina Iași. Arbitri : **C. Popescu, M. Strulovici, V. Popescu, Gh. Juncu.** Întîlnirea dintre Dinamo București — A.S.A. Bacău — Farul Constanța a fost amînată. **Seria a II-a**: TIMIȘOARA : C.F.R. Timișoara — Mureșul Tg. Mureș — Vulturii Textila Lugoj. Arbitri : **I. Crisnic, Gh. Marton, I. Oprea, L. Geschner** ; ORADEA: Crișul Oradea — A.S.A. Cluj — C.S.M. Reșița. Arbitri : **I. Corneanu, A. Păcuraru, A. Fülop.** Întîlnirea dintre Steaua — C.S. Satu Mare — C.S. Arad a fost amînată. Seria a III-a : CRAIOVA: Electroputere Craiova — I.M.U. Medgidia — Steagul roșu Brașov. Arbitri : **V. Bati, D. Pîrvulescu, Gh. Bolocan, T. Gaița**: BUCUREȘTI : Rapid — Aluminiu Slatina — Carpați Sinaia. Arbitri: **V. Perju, S. Stanciu, Al. Ruszl, V. Bularca** ; PITEȘTI : C.S. Pitești — Metalul București — C.S.O. Cîmpulung Muscel. Arbitri: **L. Bandi, Gh. Conciu, C. Bușoiu, M. Cristea.**

UN EXEMPLU DE INIȚIATIVĂ ȘI SPIRIT GOSPODĂRESC

SALA DE SPORT ȘI AGREMENT DIN MEDGIDIA

Popasul nostru, în ziua aceea însorită, la Medgidia, a fost urmarea unei sugestii : **„Mergeți în vechiul orășel dobrogean**, ni se spusese, **și veți avea ce scrie. S-a construit acolo o sală de sport și de agrement — printr-un minunat efort colectiv al cetățenilor — demnă de toată lauda. Această realizare este în spiritul a ceea ce recomanda tovarășul NICOLAE CEAUȘESCU, secretarul general al Partidului, cu prilejul vizitei de lucru făcută în luna februarie a anului curent la Institutul Proiect București, referitor la amenajarea fără multe cheltuieli a unor locuri de agrement în orașe, în cartiere"**.

Mergînd pe drumul ce ne purta de la gară spre mijlocul orașului, imediat după traversarea canalului magistral de irigații Carasu, am aflat sala. O construcție dreptunghiulară, albă, ce se întinde pe o suprafață destul de mare (1 600 m.p. aveam să aflăm ulterior), cu intrări frumoase, fiecare dintre ele străjuite de lampioane din fier forjat...

Vedere exterioară a noii săli din Medgidia.

O SUBLINIERE

În fruntea acțiunii de ridicare a „lăcașului" de sport și agrement din Medgidia, un rol deosebit l-a avut însuși primul secretar al Comitetului orășenesc de partid Medgidia, primarul orașului, tov. Ilisei Iftimie. *Remarcabilă, de asemenea, a fost contribuția tovarășului* Marcel Moise, *secretar al Comitetului orășenesc P.C.R., președinte al Consiliului orășenesc pentru educație fizică și sport. Aflat de 18 ani în oraș (este, de fapt, originar din Rm. Sărat) acesta s-a identificat cu viața Medgidiei, cu nevoile ei. „Cum am realizat acest edificiu ? — ne-a spus el.* Cu mijloacele obișnuite pe care le avem la dispoziție în munca de zi cu zi, cu oamenii. Totul este, mai întîi, să dorești cu pasiune a face ceva, apoi să nu precupețești nimic pentru a-ți îndeplini țelurile".

„CE SĂ OFERIM TINERILOR ÎN TIMPUL LOR LIBER ?"

Am discutat cu edilii orașului, cu cei care au pus suflet la ridicarea acestei frumoase săli și am aflat că ea își are obîrșia într-un raționament sănătos, demn de laudă : **„Ne-am gîndit că avem în oraș peste 40 000 de locuitori, dintre care vreo 10 000 de tineri, și doar un cinematograf. Ce să facem, ne-am întrebat, pentru a le umple timpul liber ? Căci altfel se plimbau tot timpul pe străzi, sau prindeau drag de restaurante..."**

...Și a venit ideea amenajării acestei săli de sport și de agrement. Fonduri nu erau, dar exista multă bunăvoință și dorință de a face ceva deosebit. S-a discutat atunci — am aflat — cu directorii și secretarii de partid din întreprinderi și instituții, cu organizațiile de tineret, cu cetățenii din circumscripțiile electorale. Planul entuziasma pe toți și replica era pretutindeni aceeași : **„O facem. Punem cu toții umărul și nu se poate să nu reușim".**

„EXISTĂ UNDEVA NIȘTE CĂRĂMIZI..."

Greul începutului a fost învins de entuziasmul și ambiția celor din Medgidia. **„...Există undeva, rămase de la demolări, niște cărămizi" ; „...Pe cîmp avem o conductă metalică spartă, nefolositoare. Din ea am putea face..." ; „Vă împrumutăm o schelă" ; „Sudura ? Cineva de la noi din fabrică s-a oferit s-o facă în timpul liber..."**

Sprijinul venea de pretutindeni. De la pionieri și elevi, de la femeile (despre care ni s-a spus că au adus o contribuție deosebită) și cetățenii din cartiere, de la muncitorii, tehnicienii și inginerii unităților industriale din oraș : **I.M.U.M., Combinatul pentru lianți și asbociment, Întreprinderea de industrie locală, Depoul C.F.R., I.R.E.C., Trustul de construcții locale, Cooperativa „Înfrățirea" și Școala profesională.**

S-au prestat mii de ore de muncă voluntară, s-au folosit resurse locale, s-au realizat uneori lucruri de necrezut (pistele de bowling și popice sînt executate de muncitori cu înaltă calificare după planuri proprii, eliminîndu-se cheltuielile de cumpărare a unor utilaje din import). La circa 7 milioane se evaluează realizarea (fără fonduri de investiții) a sălii de sport și agrement din Medgidia. Cine sînt autorii frumoasei realizări ? Vom încerca să scoatem din anonimat pe cîțiva dintre cei care, după cum ni se spunea, au muncit fără preget, uitînd uneori de odihnă sau chiar de propria lor casă, prestînd, fără plată, multe ore de muncă specializată. Ne referim la **Eugen Ștefan** (maistru electrician la Combinatul pentru lianți și asbociment), **Vasile Balț** (maistru mecanic la I.I.L.) **Nicolae Popescu** (maistru tîmplar — I.I.L.), **Irfan Murat** (electrician — Depoul C.F.R.), **Marius Sorici** (zidar — I.A.S. Medgidia), **Nicolae Popa** (sudor — I.A.S. Medgidia) **Vasile Nedelcov** (sudor — Depoul C.F.R.), **Nicolae Mirea** (mecanic — I.M.U.M.), **George Călărășeanu** (tehnician constructor — pensionar).

CÎND LUCRĂRILE S-AU ÎNCHEIAT...

Cu cîtva timp în urmă, totul a fost gata. La inaugurare, tinerii veniți în număr mare au găsit aici o sală elegantă, modernă, în care există : **4 piste de popice și 4 de bowling, 6 mese de tenis, 5 mese de biliard, jocuri mecanice electrice, șahuri și, mai ales, un cadru foarte plăcut : lumină de neon, scaune-fotolii frumos tapisate, perdele, plante etc.** La unul din capetele sălii, încăperi numai pentru copii, cuprinzînd, de asemenea, **jocuri mecanice, 10 mese de șah, minibowling, șubah etc.**

Sala a fost foarte bine primită de către localnici, fiind mult solicitată îndeosebi de tineri și copii. Ceea ce — pornind de la mobilul amenajării ei — este un mare succes pentru care harnicii locuitori ai Medgidiei merită felicitări și să fie dați ca exemplu.

EFECT EDIFICATOR

● *NICOLAE NEGOESCU, vicepreședinte al Comitetului Executiv al Consiliului popular al orașului Medgidia (de asemenea unul dintre cei cu o contribuție remarcabilă la construcția sălii)* : „Rezultatele sînt peste așteptări, cu implicații sociale dintre cele mai bune. Tinerii iau cu asalt sala, ceea ce dovedește cît a fost ea de necesară. În orele de vîrf, aici pot fi întîlniți circa 300 de tineri".

● *ION MARINESCU, muncitor la Combinatul pentru lianți și asbociment* : „Eu, care am și lucrat la construcția aceasta, ce pot spune ? Felicitări celor ce au inițiat-o, ca și celor care au ridicat-o. Ne petrecem aici timpul liber, în mod foarte plăcut. Pe oricine ați întreba, vă va spune la fel. Sînt sigur".

Text și foto : **Modesto FERRARINI**

Astăzi începe la Iași

FINALA CAMPIONATULUI DE JUDO PE ECHIPE PENTRU JUNIORI

Începînd de azi, timp de două zile, sala Agronomia din Iași va găzdui întrecerile contînd pentru finala campionatului național de judo al echipelor de juniori (mari și mici). Organizatorii anunță că actuala ediție va aduce un record de participare : la categoria juniori mici sînt înscrise 15 echipe, iar la juniori mari — 12. În total, se vor prezenta pe saltele aproape 300 de tineri și foarte tineri judoka.

Se așteaptă ca întîlnirile din cadrul categoriei juniori mari să fie extrem de echilibrate. Misiunea formației **școlii sportive „Unirea" Iași** (antrenor C. Bordea) va fi foarte dificilă în tentativa de a-și apăra titlul cucerit anul trecut. Aspiră la această onoare și sportivii componenți ai cluburilor **Dinamo București, Universitatea București** și **Școala sportivă Miercurea Ciuc**. Printre protagonistele categoriei juniorilor mici se numără, de asemenea, **Școala sportivă M. Ciuc, Universitatea Craiova, Vagonul Arad**, și **Olimpia București.**

Mîine dimineață, pe velodromul Dinamo

FINALA CAMPIONATULUI REPUBLICAN DE CICLISM LA DEMIFOND CU ANTRENAMENT MECANIC

Mîine dimineață, odată cu disputarea campionatului de demifond cu antrenament mecanic, una dintre cele mai spectaculoase probe din ciclismul de pistă, se va încheia în mod oficial sezonul alergărilor pe velodrom. La faza municipală a respectivului campionat, care a avut loc în urmă cu cîteva zile pe velodromul din șos. Ștefan cel Mare, s-au obținut medii orare promițătoare (în jur de 68 km/h), concurenții furnizînd un spectacol de bună factură tehnică, deși s-a văzut clar că merg cu rezerve, că nu se întrebuințează așa cum fac de obicei cînd este vorba de faza finală a campionatului.

Din cele cinci echipaje pornite în cursă, două au și abandonat întrecerea în urma unor defecțiuni mecanice la motoarele motocicletelor (Constantin Gonțea — Ion Pomană, cuplul campion național al probei, ediția 1972, și Anton Neagoe — Mircea Mihăilescu). Titlul de campion municipal a revenit sportivilor **Constantin Ciocan — Dan Marin**, urmați de alergătorii Constantin Popescu — Marin Niculescu și Paul Soare — Iulian Gociman.

Pentru întrecerile de mîine, care urmează să înceapă la ora 10, au fost programate trei manșe a cîte 20 de minute, clasamentul urmînd să se facă după distanțele parcurse de concurenți în cele trei reprize.

VA FI, DIN NOU, O ETAPĂ A GAZDELOR ÎN DIVIZIA A DE RUGBY ?

O nouă etapă în Divizia A de rugby (a IV-a), ultima înaintea întreruperii campionatului, în vederea apropiatei partide cu reprezentativa R.F. Germania. Un motiv în plus pentru ca jucătorii selecționați în lot să confirme că sînt într-o formă bună.

Deși anticipăm, din nou, mai multe victorii ale echipelor gazde, ca și în etapa precedentă, sîntem, însă, convinși că spectatorii vor asista la meciuri viu disputate.

Pe terenul Steaua, de la ora 9, în cuplaj : Steaua — Sportul Studențesc, Dinamo — Gloria: întîlniri în care Steaua și Dinamo sînt favorite, dar să nu uităm că studenții dispun de un „XV" cu mulți internaționali, iar metalurgiștii sînt recunoscuți pentru puterea lor de luptă; **Universitatea Timișoara — Farul Constanța** : două garnituri, sensibil echilibrate ca valoare, care practică un rugby de un bun nivel, gazdele beneficiind însă, de avantajul terenului propriu ; **Agronomia Cluj — Chimia Năvodari** : proaspetele promovate în meci direct, clujenii avînd, totuși, mai multe atuuri; **Știința Petroșani — Rulmentul**: bîrlădenii nu se simt niciodată prea siguri în deplasare, în timp ce studenții acasă...; **Grivița Roșie — Vulcan** (teren Parcul Copilului, ora 9); grivițenii, după victoria de duminică, nu pot pierde meciul în fața unei formații ce nu mai repetă comportarea bună din ediția precedentă; **C.S.M. Sibiu — Politehnica Iași**, o partidă în care este greu de crezut că sibienii vor rata ocazia unui nou succes.

În cadrul pregătirilor pentru C. M. la popice

DUBLA ÎNTÎLNIRE CU ECHIPELE UNGARIEI

În cadrul pregătirilor pentru campionatele mondiale de popice (mai 1974, la Eppenheim — R.F.G.) reprezentativele feminine și masculine ale României susțin în zilele de 27—28 octombrie prima întîlnire internațională în compania selecționatelor Ungariei. Partidele (feminine și masculine) vor avea loc în București, pe arena Voința și va fi cea de a 11-a confruntare amicală între popicarii celor două țări. Pînă acum, scorul este egal. 10—10. Din echipele românești vor face parte cei mai în formă jucători și jucătoare, printre care, dubla campioană mondială, Elena Trandafir, fosta triplă campioană a lumii Cornelia Petrușca, Ana Petrescu, Ilie Băiaș, Iosif Tismănaru, Gheorghe Silvestru și alții.

Unde mergem

SIMBĂTĂ

ATLETISM. Stadionul Republicii, de la ora 14: ultima etapă a campionatului republican pe echipe.

BASCHET. Terenul Progresul, ora 16: Progresul — Arhitectura (m. B); **terenul Voința,** ora 16: Mine Energie — Universitatea (m. B); **terenul Olimpia,** ora 16: Medicina — P.T.T. (f. B); **terenul Floreasca,** de la ora 16: Universitatea — Progresul (f. B) și A.S.A. — P.T.T. (m. B).

FOTBAL. Stadionul Progresul, ora 15.30: Progresul — Metalul București (Divizia B); **terenul T.M.B.,** ora 15.30: T.M.B. — Triumf (Divizia C); **terenul Laromet,** ora 15.30: Laromet — Tehnometal (Divizia C).

ÎNOT. Bazinul Dinamo, de la ora 17: concurs internațional de copii.

RUGBY. Stadionul Tineretului — teren IV, ora 16: Arhitectura — Olimpia; **terenul Tineretului II,** ora 15.30: A.S.E. — Constructorul (Divizia B).

TENIS. Teren Progresul, de la ora 14: meciul Progresul — Steaua din cadrul campionatului divizionar pe echipe; **terenul Școlii sportive nr. 3** (incinta strandului Izvor), de la ora 14: meciul Construcții — Dinamo, din cadrul campionatului divizionar pe echipe.

VOLEI. Sala Giulești, de la ora 16: I.T.B. — Rapid (f. A), Locomotiva — Confecția (m. B) și Rapid — Progresul (m. A); **sala Progresul,** ora 17: Progresul — C.P.B. (f. B).

DUMINICĂ

ATLETISM. Stadionul Republicii, de la ora 10: ultima etapă a campionatului republican pe echipe.

BASCHET. Terenul Progresul, de la ora 9.30: Arhitectura — I.E.F.S. II (f. B) și I.E.F.S. II — Voința (m. B).

BOX. Sala Uzinelor Semănătoarea, de la ora 10: gală dotată cu „Cupa Voința".

CICLISM. Velodromul Dinamo, de la ora 10: campionatul de demifond cu antrenament mecanic.

FOTBAL. Stadionul „23 August", ora 15.30: ROMÂNIA — FINLANDA (preliminariile C.M.); **terenul Autobuzul,** ora 11: Autobuzul — Chimia Rm. Vîlcea (Divizia B); **stadionul Progresul,** ora 11: Unirea Tricolor — Argeșul Mihăilești (Divizia C); **terenul Sirena,** ora 11: Sirena — Șoimii TAROM (Divizia C); **terenul Voința,** ora 11: Voința — I.O.R. (Divizia C).

ÎNOT. Bazinul Dinamo, de la ora 10: concurs internațional de copii.

LUPTE GRECO — ROMANE. Sala Steaua, ora 10: etapă în campionatul pe echipe.

RUGBY. Teren Steaua, de la ora 9: Steaua — Sportul studențesc și Dinamo — Gloria (Divizia A); **teren Parcul Copilului,** ora 9: Grivița Roșie — Vulcan (Divizia A); **terenul Oțelul,** ora 10: Rapid — Oțelul (Divizia B).

TENIS. Terenul Progresul, de la ora 8.30: meciul Progresul — Steaua, din cadrul campionatului divizionar pe echipe; **terenul Școlii sportive nr. 3** (incinta strandului Izvor), de la ora 8.30: meciul Construcții — Dinamo, din cadrul campionatului divizionar pe echipe.

TENIS DE MASĂ, Sala Spartac (str. Aurora nr. 1), de la ora 9.30: Spartac București — C.S.M. Cluj (f.); **sala Progresul,** de la ora 9: Locomotiva București — C.S.M. Cluj (m.); de la ora 12: Politehnica București — I.E.A.B.S. București (m) — meciuri în cadrul campionatului republican pe echipe.

VOLEI. Sala Floreasca, de la ora 9: Viitorul — Spartac (f. B), I.E.F.S. — Universitatea Craiova (f. A) și I.E.F.S. — Tractorul Brașov (m. A); **sala Dinamo,** de la ora 9.30: Dinamo — C.S.M. Sibiu (f. A) și Medicina — Farul (m. B).

O frumoasă acțiune sportivă de masă pentru tineretul studios din Tg. Mureș

FESTIVALUL SPORTULUI ȘCOLAR

● Duminică, start la jocurile sportive

O frumoasă acțiune a C.J.E.F.S. Mureș și a organelor locale cu atribuții în domeniul activității de educație fizică și sport a pionierilor și elevilor — organizarea Festivalului sportului școlar tîrgmureșan.

Această amplă acțiune sportivă de masă va angaja tineretul studios la 6 discipline — atletism, baschet, fotbal, handbal, volei și orientare turistică. Exceptînd fotbalul, care se adresează numai băieților, la toate celelalte sporturi Festivalul este deschis atît elevilor, cît și elevelor.

Primele întîlniri la jocuri sportive sînt programate duminică pe diverse baze ale unităților școlare din municipiul Tg. Mureș (școlile generale nr. 2, 4, 12, 16, liceul „Papiu Ilarian" etc.) și din comunele limitrofe (Cristești, Sîngeorgiu de Mureș etc.).

Caracterul de masă al Festivalului este precizat prin aceea că *la întreceri pot participa numai pionierii și elevii care nu sînt angajați în diverse forme ale sistemului competițional* (divizii școlare, campionate județene etc.).

Folosind experiența primei ediții, organizatorii au fixat colective de profesori care să răspundă de felul cum se desfășoară fiecare competiție. Pentru baschet — profesorii *V. Szabo* și *L. Soos*, pentru handbal — profesorii *I. Pap, I. Kiss, A. Iszlai, M. Grebanișan* și *Z. Selyem*, pentru volei — prof. *Mariana Bighian* etc.

Și o ultimă notație: *rezultatele obținute în clasament de către echipele participante sau de concurenții în probele atletice constituie criteriul de apreciere a muncii profesorilor de educație fizică. Un argument în plus pentru o largă participare la Festival, pentru o bună pregătire a concurenților.*

INIȚIATIVE REMARCABILE LA INSTITUTUL AGRONOMIC BUCUREȘTEAN

Institutul agronomic din București este unitatea de învățămînt superior care a înțeles — printre primele — să angreneze în practicarea exercițiului fizic marea masă a studenților. Acțiunea este inclusă într-un amplu plan de măsuri al Secretariatului Comitetului Municipal București al P.C.R., întocmit în lumina Hotărîrii Plenarei C.C. al P.C.R. din 28 februarie — 2 martie a.c.

De bună seamă că a angrena în proporție de sută la sută studenții unui institut nu este un obiectiv lesne de materializat, mai ales la „Agronomie", unde există unele particularități binecunoscute. În principal, cele privind plecarea studenților în perioade de practică pe ogoare. Și totuși, aici s-a reușit — într-o primă etapă — să se aducă pe terenurile de sport aproximativ 70 la sută din masa studenților, cele mai eficiente mijloace în acest sens fiind competițiile de handbal, volei și tenis de masă. Practic, la „Agronomie" nu există zi în care aproape 150—200 de studenți să nu fie întîlniți pe bazele sportive ale Institutului. Cu atît mai mult ne apare, de aceea, surprinzător faptul că factorii cu responsabilități în materie nu se preocupă în aceeași măsură și de angrenarea elementului feminin.

Sîntem convinși că la „Agronomie" se poate face și mai mult pentru sport, mai ales că, aici, conducerea Institutului este extrem de receptivă la ideea de împletire a studiului cu mișcarea (rector, prof. doctor docent **Tiberiu Mureșan**; secretar al comitetului de partid, conf. dr. **Victor Birnaure**). Cu concursul nemijlocit al acesteia au fost create o serie de amenajări sportive în aer liber, în incinta institutului sau în cadrul afectat căminelor, s-a îmbunătățit dotarea cu materiale și echipament sportiv. Nu trebuie neglijat nici faptul că în toate cazurile cadrele didactice, indiferent de specialitatea lor, susțin ideea de sport, pledează pentru ea în rîndul studenților și adesea sînt exemple personale de vitalizare a relației muncă-exercițiu fizic. Crearea asociației sportive a salariaților din institut reprezintă o expresie a acestei atitudini favorabile exercițiului fizic, sportului.

Toate aceste aspecte au fost relevate cu prilejul unei recente analize efectuate de Biroul executiv al Consiliului municipal București pentru educație fizică și sport. Recunoscîndu-se meritele catedrei de specialitate de la Institutul agronomic în atragerea studenților în practicarea exercițiului fizic s-a subliniat, totodată, **necesitatea unei colaborări și mai strînse cu Asociația studenților comuniști, îndeosebi în două direcții: folosirea perioadelor de practică pentru a se organiza cu studenții concursuri demonstrative în mediul rural sau întîlniri cu sportivii săteni (fapt care ar depăși chiar numărul limită de 10—12 acțiuni sportive pe an la care se estimează participarea fiecărui student) și apoi inițierea unor cursuri de instructori și arbitri pentru studenți. Ideea de bază — la absolvire, fiecare student să capete și calitatea de organizator sportiv în localitatea unde își va desfășura procesul de muncă.** Inițiativa nu constituie o noutate (dacă ne amintim bine, a fost aplicată cu ani în urmă în diferite centre universitare, dar după aceea — nemotivat — a fost abandonată), dar ea revine în actualitate din nevoia de a asigura satului românesc, îndeosebi, un cadru adecvat pentru organizarea unei temeinice activități sportive. Viitorii ingineri agronomi sau absolvenții de alte specialități pot avea, în acest sens, un rol foarte important. Catedra de resort a „Agronomiei", care se va bucura de concursul Consiliului Național pentru Educație Fizică și Sport, și-a propus să treacă la acțiune, să întreprindă un experiment chiar din acest an universitar. Roadele sînt ușor de anticipat.

Tiberiu STAMA

UNITATEA DINTRE INTENȚII ȘI ACȚIUNE — CONDIȚIE ESENȚIALĂ PENTRU DEZVOLTAREA MIȘCĂRII SPORTIVE DIN VASLUI

(Urmare din pag 1)

prinși să mînuiască mingile de toate mărimile, încălțînd pantofi cu cuie, ori măsurînd înălțimea stachetei. Au fost semne deosebite care probează convingător că Hotărîrea Plenarei C.C. al P.C.R. cu privire la dezvoltarea continuă a educației fizice și sportului a prins rădăcini adînci în ținutul vasluian și că recomandările cuprinse în ea își găsesc un vast teren de realizare.

Ne-au revenit, totodată, în minte și cuvintele lui **Ioan Neteău**, responsabil cu problemele sportului în Consiliul județean al sindicatelor: **„Aveam, în 1968, în toate întreprinderile din oraș, un singur teren de volei. Prin munca patriotică a salariaților, și mai ales a celor de la Fabrica de confecții, cu ajutorul Consiliului popular și cu fondurile U.G.S.R., orașul Vaslui are acum la dispoziție această mîndrețe de terenuri...".**

Vom adăuga și alte date privind sectorul sportului sindical: echipament în valoare totală de 154 000 lei (croitoresele Fabricii de confecții au lucrat voluntar 1 150 de tricouri și tot atîtea șorturi); existența a altor patru terenuri de volei, a unuia de fotbal, a opt arene de popice; între 1970 și 1973, „Filatura" și-a amenajat o frumoasă bază sportivă complexă, cu ajutorul direct și concret al conducerii întreprinderii (director, **Gheorghe Dumitrescu**), al sindicatului (președinte, **Elena Miron**) și al asociației sportive (președinte, **Constantin Acatrinei**); la nivelul celor 12 asociații sportive se desfășoară diferite competiții sportive de masă, cupe pe ramuri de producție, campionate interne: a fost introdusă și se practică organizat gimnastica de producție la **Fabrica de confecții.** Toate aceste date conduc spre concluzia semnalată, de altfel, de unul dintre interlocutorii noștri: **„Sportul de masă vasluian se află în a doua sa fază de dezvoltare: dacă acum un an-doi, erau prezenți pe terenuri două-trei sute de tineri, acum reușim să raportăm cifre variind între 2 500—3 000 de amatori de mișcare".** Și nu este puțin...

DOUĂ DIFICULTĂȚI FUNDAMENTALE ȘI... ALTELE

...Nu este puțin, dacă avem în vedere modestele tradiții sportive de aici și, mai ales, mult prea săraca mostenire în baze sportive. Aceste ultime două constatări sînt, prin ele însele, tot atîtea serioase dificultăți ce se ridică în calea diriguitorilor sportului din orașul Vaslui. Sînt două lucruri fundamentale și de ele trebuie, neapărat, să ținem seama. Credem că astfel se explică de ce absolvenții învățămîntului superior de educație fizică evită stabilirea definitivă pe aceste meleaguri: nu au — mai bine zis, nu au avut — condiții optime de lucru. Să consemnăm, pe aceeași linie, cuvintele inspectorului de resort din Inspectoratul județean școlar, **Ioan Gheorghiu: „Avem, neacoperite în județ, 150 de catedre de educație fizică, iar în Vaslui nu există nici un absolvent I.E.F.S...."** În aceste condiții, absolvenții F.E.F. (nici aceștia în număr satisfăcător) sînt detașați la licee, iar catedrele din școlile generale sînt ocupate de către suplinitori nespecializați, de alte specialități, sau sînt împărțite între cellalți profesori, pentru completarea normei. Repercusiunile nu întîrzie să apară și sportul școlar suferă: miile de elevi nu privesc — nu pot privi — educația fizică decît ca o dexteritate, adică tocmai în modul pe care-l dorim cel mai puțin întîlnit...

Deficiențele amintite atrag după ele și povara lipsei de educare fizică a cetățenilor, a unei concepții sănătoase despre sport. Există, încă, o mentalitate greșită ce poate fi detectată cu ușurință. Inexperiența unor factori de resort sau a unor instituții și întreprinderi — inerentă totuși acestei perioade de emancipare — a condus spre unele greșeli ce puteau fi evitate. Uneori nu s-au găsit rezolvări, alteori, s-a apelat la soluții parțiale sau greșite. Bunăoară, există conduceri de întreprinderi **(Întreprinderea comercială, I.I.L., Spitalul T.B.C.)** care acordă în prea puțină măsură sprijinul lor dezvoltării sportului **„Nu mă interesează decît producția"** — ar fi răspuns anumitor solicitări ing. **Mihai Sava** din conducerea industriei locale. (Informația ne-a fost comunicată de tov. Ioan Neteău). Un alt exemplu: terenul — mai bine zis fostul teren, căci acum se află într-o accentuată stare de paragină — aflat în parcul orașului. Asociația sportivă Voința nu acționează cu nimic pentru amenajare (**se află aici un teren de volei și o pistă de popice**), pentru că nu are act de proprietate, iar forurile administrative locale au cuprinsă suprafața într-un plan de sistematizare a parcului care durează de vreo cinci ani. Noi opinăm că ar fi normal ca aici să rămînă o bază sportivă: la ora vizitei noastre jucau volei, în ciuda condițiilor precare, 15—20 de salariați ai sectorului de proiectări. La rîndul său, **R. Charlon**, maistru la F.C. Vaslui, afirma că salariații din întreprindere ar amenaja, prin mijloace proprii, această bază. Într-o situație aproape asemănătoare se află și spațiul de joacă, excelent conceput acum vreo șase ani, aflat tot în parc.

Lipsei de experiență (sau, poate, de inițiativă ori interes) i se datorează și unele deficiențe ale bazelor sportive școlare. La **Școala generală nr. 3**. mai există spațiu pentru amenajarea a încă două terenuri, **la Liceul nr. 1**, în curtea extrem de mare, bituminată, erau trasate doar un teren de volei și altul de handbal, fără panouri de baschet și fără stîlpi de volei. E păcat ca, din cauza acestei lipse de orientare în utilizarea și amenajarea judicioasă a spațiilor, mișcarea sportivă școlară din Vaslui să aibă de suferit, iar acum, la începutul anului de învățămînt să nu fie totul pus la punct.

★

Mișcarea sportivă din Vaslui a înregistrat unele succese deosebite. Casa pionierilor, Clubul tineretului, foarte solicitate pot fi luate ca mărturie. Fotbalul și handbalul de performanță sau centrul de tenis de cîmp reflectă potențele pe care le are activitatea de educație fizică de aici. Pentru ca, totuși, sportul vasluian să depășească mai ferm prin rezultate valoroase, granițele județului, sînt necesare o luare de poziție substanțială și o îngemănare a tuturor intențiilor și forțelor locale. Rezolvarea urgentă a problemei cadrelor de specialitate din mediul școlar, exploatarea maximală a tuturor posibilităților materiale, dispariția definitivă a concepției refractare la adresa mișcării în aer liber sînt tot atîtea obiective de atins pentru organele și organizațiile de resort de la nivelul orașului moldovean.

fotbal

ROMÂNIA — FINLANDA ÎN PRELIMINARIILE C. M.

(Urmare din pag 1)

antrenorilor și noii sosiți în „unsprezecele" reprezentativ trebuie să aprecieze ca atare decizia conducătorilor tehnici ai lotului. Ambiția lor trebuie să fie lucidă; nu o agitație spectaculoasă și fără efect. Se cere o eficacitate deosebită echipei noastre naționale, mîine. Cu cît graba și nervozitatea vor fi mai mari, cu atît mai greu se vor realiza golurile. Ca să nu mai vorbim despre marile prejudicii pe care imprudența în apărare, descoperirea exagerată a propriei jumătăți de teren sau a careului de 16 m. le pot aduce în atingerea obiectivului: o victorie concludentă. Se știe că, spre a reduce — din punctul nostru de vedere — condiția întîlnirii ultime de la Tirana, **Albania — R.D. Germană,** la un rezultat egal, situație în care s-ar ajunge la disputarea unui joc de baraj cu elevii lui **Buschner,** se cere o victorie la opt goluri diferență. Scorul ar fi în adevăr neobișnuit, dar nu imposibil. Echipa Finlandei a primit patru goluri de la selecționata noastră, pe teren propriu, cinci de la aceea a R.D. Germane, tot pe stadionul său. Dar realizarea unei diferențe ca aceasta nu poate fi posibilă decît dacă linia de înaintare se va afla într-o deosebită dispoziție de joc și va specula cu adevărat fiecare moment favorabil. E o cursă cu multe handicapuri, dar ea trebuie angajată cu toată convingerea și ambiția.

Oaspeții, sosiți joi noaptea la București sînt neașteptat de afectați — cum puteți afla din reportajul alăturat — de eșecul de la Tirana și conducerea lor tehnică anunță energice măsuri pentru reconfortarea formației. Un fapt care arată că finlandezii nu sînt dispuși, de fel să facă din acest joc o formalitate de încheiere a disputelor din grupa a IV-a preliminară.

★

ARBITRII. Întîlnirea va fi condusă de cel mai bun arbitru al **Ungariei,** în momentul de față: **Gyula Emsberger,** un „cavaler al fluierului" foarte energic și obiectiv, care — sperăm — își va arăta și mîine aceste calități.

ORA DE ÎNCEPERE. Fluierul de start al jocului se va auzi la ora 15,30. În deschidere, joc între formații de copii ale Centrului „23 August".

FIȘA TEHNICĂ A PARTIDEI DE MÎINE

● **BUCUREȘTI, 11 octombrie 1970: ROMÂNIA — FINLANDA 3—0 (2—0).**

Au marcat: Dumitrache (min. 27 și 42), Nunweiller VI (min. 78).

Stadionul „23 August", 40 000 spectatori.

ROMÂNIA: Răducanu — Sătmăreanu, Lupescu, Dinu, Vigu — Dumitru, Nunweiller VI — Neagu (min. 46 Tătaru II), Dobrin, Dumitrache, Fl. Dumitrescu.

FINLANDA: Heinonen — Maakipaa, Kilponen, Rajantie, Kautonen — Suomalainen (min. 55 Mäkeläa), Hekkila (min. 67 Litmanen) — Saviomaa, Toivola, Toivanen, Paatelainen.

Arbitru: L. Vamvakopoulos (Grecia) — foarte bun.

● **HELSINKI, 22 septembrie 1971: FINLANDA — ROMÂNIA 0—4 (0—2).**

Au marcat: Iordănescu (min. 24), Lupescu (min. 37), Dembrovschi (min. 54), Lucescu (min. 63 — penalty).

Stadionul Olimpic, 2 500 spectatori.

FINLANDA: Naesmann — Suomalainen, Saviomaa, Mäkinen, Ranta — Toivanen (min. 57 Nummelin), Heikkila — Nikkanen, Toivola, Rahja, Lindholm.

ROMÂNIA: Răducanu — Sătmăreanu, Lupescu, Dinu, Mocanu — Dumitru, Nunweiller VI — Lucescu, Dembrovschi, Neagu, Iordănescu (min. 46 Tătaru II).

Arbitru: Pius Kamber (Elveția) — corect.

● **HELSINKI, 20 septembrie 1972: FINLANDA — ROMÂNIA 1—1 (0—0).**

Au marcat: Nunweiller VI (min. 51), Rissanen (min. 87).

Stadionul Olimpic, 7 000 spectatori.

FINLANDA: Nevanpera — Kosonen, Rajantie, Saviomaa, Ranta — Heikkila, Forseli (min. 77 Suhonen), Toivola — Rissanen, Paatelainen, Nouranen (min. 75 Flick).

ROMÂNIA: Răducanu — Sătmăreanu, Dobrău, Dinu, N. Ionescu — Dumitru, Nunweiller VI — Lucescu, Domide, Neagu, Fl. Dumitrescu (min. 46 Iordănescu).

Arbitru: Ștefan Ekstajn (Polonia) — slab.

MECIURI DISPUTATE ÎN GRUPA A IV-a PRELIMINARĂ

R. D. Germană	—	Finlanda	5—0 (0—0)
România	—	Albania	2—0 (2—0)
Finlanda	—	Albania	1—0 (1—0)
Finlanda	—	România	1—1 (0—0)
România	—	R. D. Germană	1—0 (0—0)
R. D. Germană	—	Albania	2—0 (0—0)
Finlanda	—	R. D. Germană	1—5 (0—3)
Albania	—	România	1—4 (0—2)
R. D. Germană	—	România	2—0 (1—0)
Albania	—	Finlanda	1—0 (1—0)

CLASAMENTUL

1. R. D. GERMANĂ	5	4	0	1	14— 2	8
2. ROMÂNIA	5	3	1	1	8— 4	7
3. FINLANDA	5	1	1	3	3—12	3
4. ALBANIA	5	1	0	4	2— 9	2

Ultimele partide

București: ROMÂNIA — FINLANDA (mîine)
Tirana: ALBANIA — R. D. GERMANĂ (3 noiembrie)

„ȘTIU CĂ ROMÂNII ALCĂTUIESC O FORMAȚIE MULT MAI PUTERNICĂ..."

(Urmare din pag 1)

au efectuat un siciitor pressing, acuzat în permanență de elevii mei. Nici speranța noastră nr. 1 în atac, Bergstrom, n-a reușit să facă ceva...

— Să înțelegem, deci, că formația gazdă a meritat și după aprecierile dv., victoria?

— *Absolut. Țin chiar să spun că portarul nostru, Ajalla, a făcut un joc mare, scutind echipa noastră de un scor mai sever...*

— În afara lui Ajalla, care dintre jucătorii dv. v-au satisfăcut așteptările?

— *Suomalainen, coordonatorul echipei, și Virkunen.*

— Despre meciul de mîine?

— *Ne va fi mult mai greu ca la Tirana. Sînt convins de acest lucru. Știu că românii alcătuiesc o echipă mult mai puternică decît cea a Albaniei și care, în plus, mai dorește și o victorie la scor.*

— Cum vă gîndiți să contracarați ofensiva jucătorilor lui Valentin Stănescu?

— *Vom stabili planul nostru tactic în cursul zilei de astăzi* (n.r. ieri), *cînd vom analiza și comportarea formației noastre la Tirana. Tot ceea ce vă pot spune, acum, este faptul că sistemul nostru de apărare „om la om", folosit în jocul cu Albania, nu a prea dat rezultate.*

— Ne-ar interesa, în final, „11"-le pe care intenționați să-l aliniați mîine...

— *Prea mulți au fost jucătorii mei care nu au dat satisfacție miercuri, pentru a mă pronunța de pe acum. Abia după antrenamentele de astăzi și mîine* (n.r. vineri și sîmbătă) *voi fixa echipa definitivă pentru jocul cu România. Pot doar să spun că modificările probabile le va suporta linia de atac.*

...Scurta pauză din programul fotbaliștilor finlandezi se încheiase. Ca, de altfel, și dialogul nostru cu antrenorul Laaksonen.

MÎINE, ÎN DIVIZIA B

JOCURI DIFICILE PENTRU C.S.M. SUCEAVA ȘI CHIMIA RM. VÎLCEA

Deși interesul general este îndreptat spre întîlnirea internațională oficială **România — Finlanda,** atenția amatorilor de fotbal este captată și de întrecerea divizionarelor B. Mîine, în eșalonul secund se va desfășura etapa a IX-a, în care liderii seriilor I (**C.S.M. Suceava**) și a II-a (**Chimia Rm. Vîlcea**) vor evolua în deplasare, în compania unor formații (**Ceahlăul P. Neamț** și, respectiv, **Autobuzul București**) cu zestre săracă de puncte, dornice să mai urce în clasament. Deci, ambii lideri au de susținut examene dificile și n-ar fi exclus ca să părăsească terenurile învinși. În schimb, liderul seriei a III-a, **Olimpia Satu Mare,** evoluînd în fața propriilor susținători, pornește favorit în partida cu **C.F.R. Arad,** formație ce a furnizat una din surprizele etapei trecute cînd a întrecut, la Timișoara, pe C.F.R.

Urmăritoarele liderilor seriilor I și a II-a, **Gloria Buzău, Știința Bacău** și, respectiv, **Tractorul Brașov** (care susține partida sa astăzi la Brașov) vor juca pe propriile terenuri, iar adversarele lor (**Victoria Roman, Progresul Brăila** și **S.N. Oltenița**) rareori s-au înapoiat cu puncte acasă. Așa că se poate ca duminică să dispară avantajul pe care-l dețin în momentul de față **C.S.M. Suceava** și **Chimia Rm. Vîlcea** față de formațiile din imediata lor apropiere.

Din programul etapei a IX-a și alte partide reține atenția. Vom aminti de meciul de astăzi din Capitală dintre **Progresul București** și **Metalul București.** Deși ambele echipe ocupă locuri deloc onorabile în clasament, ele pot desfășura un joc frumos care să demonstreze faptul că amîndouă vor putea avea din nou, un rol hotărîtor în desfășurarea „ostilităților" seriei a II-a. De asemenea, ies în evidență și celelalte derby-uri locale (**Constructorul Galați — F.C. Galați, C.S.U. Galați — Oțelul Galați, Metrom Brașov — Carpați Brașov, U.M. Timișoara — C.F.R. Timișoara, F.C. Bihor — Olimpia Oradea**), care, desigur, vor atrage un număr mare de spectatori în tribune.

Față și celelalte meciuri ale etapei: **Metalul Mija — Caraimanul Bușteni, Metalul Plopeni — Delta Tulcea** (azi, de la ora 15,30), **Petrolul Moinești — Viitorul Vaslui, Celuloza Călărași — C.F.R. Pașcani** (seria I), **Minerul Motru — Flacăra Moreni, Nitramonia Făgăraș — Dunărea Giurgiu, C.S. Tîrgoviște — Metalul Drobeta Tr. Severin, Gaz metan Mediaș — Electroputere Craiova, C.S.M. Sibiu — Dinamo Slatina** (seria a II-a), **Minerul Cavnic — Victoria Carei, Mureșul Deva — Minerul Anina, Vulturii Textila Lugoj — Arieșul Turda, Gloria Bistrița — Ind. sîrmei C. Turzii, Textila Odorhei — Minerul Baia Mare și Metalurgistul Cugir — Corvinul Hunedoara** (seria a III-a).

DE ICI, DE COLO...

Fotbal la zi! Desigur, **cap de afiș, meciul România — Finlanda.** Echipele din diviziile B și C își continuă întrecerea, în timp ce unele formații din primul eșalon, profitînd de întreruperea campionatului, au susținut meciuri amicale internaționale (de pildă, F.C. Constanța a jucat cu A.B.C. Natal: 2—0), iar azi și mîine altele evoluează în partide amicale, de menținere a pregătirii și de verificare a potențialului actual.

„POLI" TIMIȘOARA A JUCAT ÎN UNGARIA

Joi, fotbaliștii timișoreni au evoluat la Szeged, unde au întîlnit pe E.O.L. Szeged. Scor: 1—1 (1—0). Autorii golurilor: Magyar (min. 28) și fundașul central Păltinișan (min. 70, din lovitură de la 11 m).

MECIURI INTERNAȚIONALE LA BAIA MARE ȘI LUGOJ

MINERUL BAIA MARE — SPARTAK IVANO FRANKOVSK (R.S.S. UCRAINEANĂ). În cadrul turneului pe care-l face în țara noastră, **Spartak Ivano a** jucat la Baia Mare. În fața unui public numeros, fotbaliștii de la Minerul au învins cu 1—0 (0—0), prin golul înscris de **Coller II** (min. 65). **(T. Tohătan** — coresp. județean).

VULTURII TEXTILA LUGOJ — F.C. VIRȘEȚ (IUGOSLAVIA). Joc frumos, cu multe faze de gol. Localnicii au cîștigat cu 4—1 (1—0), prin golurile înscrise de **Birna** (min. 15 din 11 m, 55 și 68) și **Aruncuteanu** (min. 89, din 11 m), respectiv **Jurici** (min. 50). **(C. Olaru** — coresp.)

PARTIDE AMICALE ALE DIVIZIONARELOR A

După cum am fost informați, cîteva echipe de Divizia A susțin alte meciuri amicale, la sfîrșit de săptămînă:

ASTĂZI: La București, stadion Politehnica, ora 15,15: SPORTUL STUDENȚESC — DINAMO (la Dinamo, este probabilă reintrarea lui Lucescu); stadionul Steaua, ora 15,30: STEAUA — PETROLUL; la Brașov, stadionul Tineretului, ora 15,30: STEAGUL ROȘU — F.C. ARGEȘ.

MÎINE: stadionul Giulești, ora 10.30: RAPID — S.C. BACĂU.

U.T.A. A JUCAT LA HUNEDOARA

Joi a avut loc un util meci de verificare pentru ambele formații, ne transmite corespondentul nostru I. Vlad. U.T.A. a învins pe Corvinul cu 3—1 (0—1). Pentru arădeni au marcat **Broșovschi, Munteanu** și **Trandafilon,** ultimul reintrat după accidentul suferit la brat. Pentru localnici a înscris veteranul **Cergo.**

ZILE DE ODIHNĂ LA UNIV. CRAIOVA ȘI... NUNTA LUI BĂDIN

După un program competițional încărcat, jucătorii **Universității Craiova** profită de o perioadă scurtă de odihnă și refacere a forțelor. Înainte de a pleca pentru cîteva zile la munte, azi jucătorii craioveni iau parte la un frumos eveniment: are loc nunta lui **Dragu Bădin,** prilej cu care se va ciocni un pahar de vin în cinstea succeselor de pînă acum și a celor... viitoare.

DOUĂ ETAPE, NU DOI ANI

Colegiul central al antrenorilor l-a sancționat pe M. Nedelcu, antrenorul echipei de tineret S.C. Bacău, cu interzicerea dreptului de a conduce echipa în teren pe două etape și nu... pe doi ani, cum, dintr-o greșeală, a apărut în ziar. Totuși, pentru tînărul antrenor, această sancțiune trebuie să constituie un motiv de serioasă reflecție asupra comportării sale în timpul jocurilor.

DAN COE ÎN VIZITĂ LA REDACȚIE

Revedere cu fostul internațional Dan Coe. El ne-a vizitat la redacție, prilej cu care și-a subliniat dorința de a-și relua activitatea competițională la una din divizionarele A. Dar unde? La Rapid, la Petrolul, la...? **Să așteptăm decizia sa.**

ANTRENORUL C. CERNĂIANU ÎN BELGIA

Azi urmează să plece în Belgia, unde va urmări pe viitoarea adversară a Universității Craiova în turul II din „Cupa U.E.F.A.", antrenorul Constantin Cernăianu. El va viziona meciul de campionat **S.K. Beveren — Standard Liège.**

LOTO-PRONOSPORT

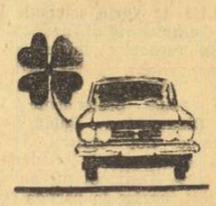

NUMERELE EXTRASE LA TRAGEREA LOTO DIN 12 OCTOMBRIE 1973

Fond general de premii: 896.400 lei

Extragerea I: 80 81 7 71 89 31 57 67 33

Extragerea a II-a: 47 69 58 66 50 48 12 17 46

Plata premiilor se va face **în Capitală** începînd din 22 octombrie pînă la 12 decembrie, iar **în țară** începînd aproximativ din 26 octombrie pînă la 12 decembrie 1973, inclusiv.

Rubrică redactată de LOTO — PRONOSPORT

UN NOU TIP DE EXCURSII

ÎNTREPRINDEREA DE TURISM, HOTELURI ȘI RESTAURANTE BUCUREȘTI a lansat un nou tip de excursii organizate în fiecare duminică pe itinerariile:

— București — Ploiești — Vălenii — Cheia
Plecarea la ora 7,30 din cartierul Berceni din fața centralei telefonice Bd. Metalurgiei.
Preț lei 65.

— București — Sinaia — Bușteni — Predeal — Poiana Brașov
Plecarea la ora 7,30 din cartierul Balta Albă-Titan complex A9 și din Piața Palatului R.S.R., din fața restaurantului Cina
Preț lei 77.

— București — Pitești — Curtea de Argeș — Hidrocentrală plecarea la ora 7,30 din cartierul Drumul Taberei din fața cinematografului Favorit.
Preț lei 77.

REȚINEȚI: costul excursiei se achită direct la autocar, în el fiind inclus și un dejun.

Informații suplimentare la filialele de turism din Calea Victoriei nr. 100 și Bd. Republicii nr. 68
Telefon 15.74.11 și 14.08.00

„CUPA ROMÂNIEI“ LA HOCHEI ÎN FAȚA ACTULUI FINAL

● *Cine va cîștiga: Steaua sau Dinamo?*

● *Agronomia sau Dunărea în prima grupă a Diviziei A?*

MIERCUREA CIUC, 12 (prin telefon). Au mai rămas de jucat doar două etape din această atît de agitată ediție a **„Cupei României“** și — spre deosebire de anul trecut — nimic nu este deocamdată clar în disputa celor 8 formații fruntașe ale hocheiului nostru. Lupta pentru victoria finală, în care au rămas (conform tradiției...) angajate cele două echipe bucureștene Steaua și Dinamo se limitează — din păcate — numai la duelul lor direct, celelalte participante dovedindu-se exagerat de modeste în aspirațiile lor competiționale. Din acest motiv, atît Steaua, cît și Dinamo, la adăpost de orice alte surprize, vizează doar confruntarea lor directă, evoluînd în returul întrecerii parcă ceva mai prudent decît în prima ei fază, făcînd în mod evident o serioasă economie de efort și încercînd fiecare să-și mascheze, mai bine sau mai puțin bine, intențiile tactice. Interesant în această direcție este faptul că, în comparație cu jocurile de la București, aici, la Miercurea Ciuc, evoluția acestor două formații fruntașe a suferit ușoare modificări. De pildă, redutabila apărare a formației Steaua nu s-a mai arătat chiar așa de... redutabilă (golaveraj după 5 meciuri, la București: 51—1, la Miercurea Ciuc 49—5). Dinamoviștii, care în prima parte, în Capitală, s-au arătat foarte productivi în atac, dar nesiguri în apărare, în retur au fost mai puțin eficienți, însă mai siguri în apărare (raportul golaverajului: București 76—12, Miercurea Ciuc 61—7).

Dacă, însă, în acest joc „de-a fața ascunselea“, pe care îl desfășoară cu candoare sub ochii noștri cele două formații fruntașe este greu să deslușim care dintre ele are cele mai mari șanse de a intra duminică seara în posesia frumosului trofeu de cristal, în schimb, nu este greu de prevăzut că, deși ne aflăm la începutul sezonului, confruntarea Steaua — Dinamo se anunță extrem de echilibrată, constituind o promițătoare avanpremieră a apropiatelor întreceri pentru Divizia A.

Coborînd pe scara valorilor naționale, să consemnăm un fapt îmbucurător și anume acela că în urma conducătorilor plutonului nu domnește... apatia. Și în această zonă rivalitățile sportive sînt la fel de ample, declanșînd frumoase și aprige dispute pe gheața patinoarului artificial din localitate. Formația S.C. Miercurea Ciuc, spre care se îndreaptă toate năzuințele înfocatului și avizatului public din acest pitoresc oraș, și-a satisfăcut (măcar parțial) suporterii, fiind în momentul de față sigură că va ocupa locul III și că va intra, astfel, în prima grupă valorică a Diviziei A. Ajungînd aici cu succintul nostru comentariu și cunoscînd faptul că această grupă de elită a hocheiului nostru va cuprinde doar patru formații, apare în mod firesc întrebarea: cine va ocupa ultimul loc rămas disponibil? Dunărea Galați sau Agronomia Cluj? În momentul de față, cînd fiecare echipă mai are de disputat doar două jocuri, gălățenii au 13 puncte, iar studenții clujeni doar 10. În ciuda acestui fapt, șanse mai mari (dar teoretice....) are Agronomia Cluj, al cărei program este de-acum ceva mai ușor, urmînd să joace sîmbătă și duminică cu I.P.G.G. (6—3 în tur) și cu Tîrnava Odorhei (tot 6—3). Dunărea Galați va avea în față adversari ceva mai redutabili, de la care este greu de presupus că va obține ceva: Dinamo București (2—9) și S. C. Miercurea Ciuc (2—3). Totuși, așa cum se simte pulsul aci, zarurile nu au fost încă aruncate, nefiind exclus ca Agronomia să piardă un punct sau chiar două, iar gălățenii, în evidentă revenire de formă față de București, să realizeze un spectaculos sprint final.

În încheiere, nu vom uita să reamintim că în urma acestor prime cinci formații se află un grup de echipe oarecum resemnate, care așteaptă în liniște partidele din grupa secundă a Diviziei A. Este o plăcere pentru noi să arătăm că liniștea este însă numai aparentă, deoarece nici I.P.G.G., nici Tîrnava Odorhei și, mai puțin, Lic. nr. 1 Miercurea Ciuc nu abordează jocurile cu ideea înfrîngerii, toate trei dînd serios de furcă fruntașelor clasamentului.

Călin ANTONESCU

PROGRAMUL DE AZI

ora 9: **Agronomia — Tîrnava**
ora 11,30: **Dinamo — Dunărea**
ora 17: **I.P.G.G. — Lic nr. 1 Miercurea Ciuc**
ora 19,30: **Steaua — S. C. Miercurea Ciuc.**

PATINOARUL DE LA POIANA BRAȘOV ȘI-A DESCHIS PORȚILE

Joi și-a deschis porțile patinoarul artificial din Poiana Brașov. Gheața într-o excelentă condiție — este la dispoziția publicului în cursul acestei luni, joia și sîmbăta după amiază, precum și duminică, în serii de cîte două ore. În restul zilelor, patinoarul oferă un cadru optim de pregătire patinatorilor artistici și viteziști din cadrul clubului Dinamo Brașov.

Carol GRUIA — coresp. județean

SPORTUL ÎN LUME

BALCANIADA DE ȘAH

ÎNAINTEA RUNDELOR DECISIVE...

BRAȘOV, 12 (prin telefon). Foarte dîrză și încordată această a cincea ediție a Balcaniadei de șah. Pînă acum, în trei runde, nici o întîlnire nu s-a încheiat în orele regulamentare de joc, iar cîteva partide au necesitat chiar două reluări.

Același caracter l-a purtat lupta și în reuniunea de miercuri seara, în care s-au disputat meciurile **Grecia — România** și **Turcia — Bulgaria.** Favoritele întîlneau, așadar, două „outsidere“, lupta avînd oarecum caracterul unei „curse contra-cronometru“, atît formația noastră, cît și cea bulgară urmărind să lase cît mai puține punote partenerelor lor.

În formația greacă a survenit o schimbare: la prima masă a fost introdus **Siaperas**, socotindu-se că prin jocul său pozițional și prudent ar avea mai multe șanse în fața lui **Gheorghiu** decît maestrul internațional **Vizantiadis**, șahist de atac și inspirație. Raționamentul s-a dovedit exact și **Siaperas** (cu albele) a închis complet jocul, iar **Gheorghiu** (după ce trecuse prin emoții la turcul **Suer**) n-a vrut nici el să riște sau să forțeze, ceea ce a dus la o remiză rapidă.

La masa a doua, însă, **Vizantiadis** a întîlnit un **Ghițescu** dezlănțuit (care joacă foarte energic cu albele), a căzut sub atac și într-o poziție compromisă a depășit timpul de gîndire.

Acestea au fost singurele partide decise, astfel că **scorul este deocamdată 1½—½ în favoarea românilor,** urmînd ca rezultatul final să fie stabilit după disputarea întreruptelor: **Skalkotas — Ciocîltea, Partos — Makropoulos, Trikalioțis — Ghizdavu, Pavlov — Gavrilakis și Kouremenos — Biriescu.** În general avantajul este de partea jucătorilor noștri, dar numai o analiză minuțioasă va arăta în ce procent poate fi el valorificat. Ideal ar fi ca remiza lui **Siaperas** să fie singura jumătate de punct pierdută, pentru că Bulgaria domină net meciul cu Turcia. Scorul este 3—0 la întrerupere **(Popov — Uzman 1—0, Östürk — Spassov 0—1, Peev — Olgag 1—0)** și probabil va crește la reluare.

Iugoslavia a fost liberă.

Ultimele două runde se anunță deosebit de interesante. Sîmbătă se întîlnesc **Bulgaria cu Grecia** și **Iugoslavia cu Turcia** (din nou două mari „vînători“ de puncte), iar duminică — în ultima zi — **România cu Bulgaria** (meci cu caracter decisiv pentru configurația primelor 3 locuri) și **Iugoslavia cu Turcia.**

La această oră, clasamentul este următorul: **România 10 (5) — din trei meciuri, Bulgaria 7 (4), Iugoslavia 7 — din două meciuri, Turcia 5 (4) — din trei meciuri, Grecia 4 (5) — din 2 meciuri.**

★

În turneul Balcanic feminin conduce după primul tur **Vlasta Kalchbrenner cu 3 puncte din trei posibile,** urmată de **Suzana Makaj** și **Eveline Troianska** cu 1 punct (și o partidă întreruptă între ele). **Ylmaz Gülümser** 0 p.

★

Paralel, se desfășoară și un turneu balcanic pentru juniori. După primul tur conduc **Prundeanu (România) și Angheloc (Bulgaria) cu 2 p, urmați de Urzică (România) și Skembris (Grecia) 1 p.**

Turneul interzonal feminin de șah

ALEXANDRA NICOLAU ÎN PLUTONUL FRUNTAȘELOR

MADRID, 12 (Agerpres). — Turneul interzonal feminin de șah, care se desfășoară în stațiunea maritimă Calle Galdana de Ferreiras (Insula Minorca), a programat partidele din runda a 8-a. *Jucînd cu piesele negre, șahistele române Alexandra Nicolau și Elisabeta Polihroniade au obținut două prețioase victorii.* Prima a învins-o pe iugoslava Jivkovici, iar a doua a cîștigat la australianca Maddern. A treia reprezentantă a României la această competiție, maestra Gertrude Baumstarck a întrerupt în poziție complicată cu Jana Hartston (Anglia). Katia Jovanovici a învins-o pe Ferrer, iar Aronson a remizat cu Cardoso. Celelalte partide s-au întrerupt.

În clasament continuă să conducă *Nana Aleksandria* (U.R.S.S.) cu 6 puncte și o partidă întreruptă, urmată de Katia Jovanovici (Iugoslavia) — 5 p (1), *Alexandra Nicolau (România)* — 5 p, Marta Șul (U.R.S.S.) — 4½ p (2), Milunka Lazarevici (Iugoslavia), Jana Hartston (Anglia) — 4½ p (1) etc. *Gertrude Baumstarck* ocupă locul 9, cu 4 p și două partide întrerupte, iar *Elisabeta Polihroniade* se află pe locul 14, cu 3 p.

8 ECHIPE ÎN GRUPA C A C.M. DE HOCHEI

PARIS 12 (Agerpres) — Campionatele mondiale de hochei pe gheață (grupa C) se vor desfășura anul viitor, între 8 și 17 martie, în orașele franceze Grenoble și Lyon. La întrecerile acestei competiții vor participa opt echipe: Australia, Bulgaria, R.P. Chineză, R.P.D. Coreeană, Elveția, Franța, Italia și Ungaria.

În liga europeană la tenis de masă: U.R.S.S. — CEHOSLOVACIA 3-4

MOSCOVA 12 (Agerpres). — La Moscova, în cadrul Cupei ligii europene la tenis de masă, s-au întîlnit selecționatele U.R.S.S. și Cehoslovaciei. Victoria a revenit cu 4—3 sportivilor cehoslovaci. În meciul decisiv, la scorul de 3—3, Kunz l-a învins cu 2—1 (19—21, 22—20, 21—13) pe Gomoskov.

Iată rezultatele mai importante (primii sînt trecuți sportivii cehoslovaci): Kunz — Sarhoian 1—2; Alice Grofova — Zoia Rudnova 2—0; Dvorjecek, Orlowski — Sarhoian, Gomoskov 1—2; Grofova, Orlovski — Rudnova, Gomoskov 2—1.

Imagine de pe stadionul „Iuri Gagarin“ din Varna, care — așa cum am anunțat — a găzduit un mare concurs internațional de atletism dedicat celui de al 10-lea Congres olimpic și celei de a 50-a aniversări a Comitetului olimpic bulgar. Cu acest prilej, proba feminină de săritură în lungime a revenit atletei române Viorica Viscopoleanu, *pe care o vedem în săritura sa victorioasă (6,36 m).*
Foto: T. SIMEONOV (Sofia)

În turneul de tenis de la Barcelona

NĂSTASE SE CALIFICĂ PENTRU „SFERTURI“

● La Tokio: Ken Rosewall continuă seria

MADRID, 12 (Agerpres). — Seria surprizelor continuă în campionatele internaționale de tenis ale Spaniei, concurs care se desfășoară în aceste zile la Barcelona. După eliminarea unor nume cunoscute ca Tom Okker, Nikola Pilici, Ion Țiriac și Adriano Panatta, un alt favorit, asul australian Rod Laver, a părăsit turneul, pierzînd cu 3—6, 5—7 partida susținută în „optimi“ cu compatriotul său Barry Phillips Moore. **Campionul român Ilie Năstase l-a învins în trei seturi: 3—6, 6—2, 6—2 pe chilianul Pinto Bravo.** Jan Kodeș l-a întrecut cu 6—3, 6—3 pe americanul Dibbs, iar rhodesianul Pattison a cîștigat cu 4—6, 6—4, 6—1 în fața suedezului Johansson, cel care în turul II îl eliminase pe Okker.

Alte rezultate din optimile de finală, la simplu bărbați: Orantes — Ganzabal 3—6, 6—4, 6—4; Mottram — Bertolucci 6—4, 6—2; Borg — Fillol 6—2, 6—4; Higueras — Barazzutti 6—4, 6—0.

În sferturi de finală, la dublu masculin, perechea **Ilie Năstase (România) — Tom Okker (Olanda) a cîștigat prin neprezentarea cuplului italian Panatta — Bertolucci.** Alte rezultate: Pinto Bravo, Hrebec — Laver, Barthes 6—4, 6—3; Orantes, Munoz — Chanfreau, Goven 6—3, 6—4.

În sferturile de finală ale probei de simplu femei: Nathalie Fuchs (Franța) — Mimi Wistedt (SUA) 11—9, 6—4; Helga Hosl (R. F. Germania) — Renata Tomanova (Cehoslovacia) 6—4, 7—5.

★

Turneul de tenis de la Tokio a continuat cu disputarea primelor partide din sferturile de finală la simplu. Ken Rosewall l-a învins cu 6—3, 6—1 pe compatriotul său Kim Warwick, iar Cliff Drysdale a dispus cu 6—2, 6—2 de americanul Jeff Borowiak. În proba feminină, jucătoarea sovietică Evghenia Biriukova a eliminat cu 4—6, 6—1, 6—2 pe vest-germanca Cora Schediwy, în timp ce Heide Orth (R.F.G.) a întrecut-o cu 6—0, 6—2 pe japoneza Kiyoko Nomura.

CEI MAI BUNI MOTOCICLIȘTI AI LUMII PE ANUL 1973

ZURICH, 12 (Agerpres). — Întrunită la Geneva, Comisia de competiții a Federației internaționale de motociclism a omologat clasamentele campionatelor mondiale — ediția 1973.

Iată primii trei clasați la diferitele clase: **clasa 50 cmc:** 1. Jan de Vries (Olanda), pe „Kreidler“ — 60 puncte; 2. Bruno Kreubuchler (Elveția) — 51 p; 3. Theo Timmer (Olanda) 47 p; **clasa 125 cmc:** 1. Ken Andersson (Suedia), pe „Yamaha“ — 99 p; 2. Charles Mortimer (Anglia) — 75 p; 3. Joop Schurgers (Olanda) — 70 p; **clasa 250 cmc:** 1. Dieter Braun (R.F. Germania), pe „Yamaha“ — 80 p; 2. Teuwo Laonsivouri (Finlanda) — 64 p; 3. John Doods (Anglia) — 50 p; **clasa 350 cm:** 1. Giacomo Agostini (Italia), pe „M.V. Agusta“ — 84 p; 2. Reuvo Laensivouri (Finlanda) — 77 p; 3. Phil Read (Anglia) — 56 p; **clasa 500 cmc:** Phil Read (Anglia) pe „M.V. Agusta“ — 84 p; 2. Kim Newcombe (Australia) 63 p; 3. Giacomo Agostini (Italia) — 57 p

FIȘIER

NIKOLAI AVILOV (U.R.S.S.)

Dacă portretul unui sportiv trebuie să începă cu datele cele mai recente ale activității sale, atunci despre Nikolai Avilov se poate spune că ultimele etape au însemnat tot atîtea mari succese. Primul, primirea înaltei distincții de stat a „Drapelului roșu“. Apoi, susținerea cu succes a examenului de diplomă la Facultatea de științe juridice de la Odessa. Două notații care îmbogățesc în chip desăvîrșit cartea de vizită a marelui atlet sovietic.

Deținătorul titlului olimpic la ultima ediție a J.O. de la München are 25 de ani (înălțime — 1,90 m; greutate — 85 kg). A început atletismul ca săritor în înălțime, în anul 1961, la școala sportivă din orașul său natal, Odessa. A trecut apoi în echipa de baschet, ca apoi să revină la atletism, ca decatlonist, la sugestia specialistului Vladimir Kațman. În 1965, devine campion al U.R.S.S. în această dificilă specialitate, iar — trei ani mai tîrziu — la Ciudad de Mexico ajunge pe locul IV în ierarhia olimpică a decationului. Olimpiada mexicană îi prilejuiește un alt eveniment fericit: acolo a întîlnit-o pe colega sa de întreceri Valentina Kozir, care-i este acum soție. Pentru primul lor copil, Nikolai l-a promis Valentinei că-i va aduce o medalie olimpică de aur. Ceea ce s-a și întîmplat 4 ani mai tîrziu...

Iată, reamintim, rezultatele sale din „maratonul“ celor 10 probe, pe stadionul mexicanez: 100 m — 11,0; lungime — 7,68; greutate — 14,36 m; înălțime — 2,12 m; 400 m — 48,5; 110 mg — 14,31; disc — 45,98 m; prăjină — 4,55 m; suliță — 61,66 m; 1 500 m — 4'22,3. Total: 8454 p — record mondial.

În lista „marilor maeștri“ ai decatlonului, cu peste 7 600 puncte, atletismul sovietic are 19 reprezentanți, din totalul celor 61.

HENRIQUE COSTA MECKING (Brazilia)

Unul dintre cele mai interesante meciuri din suita celor care urmează să desemneze pe noul șalanger la titlul mondial de șah, va opune pe tînărul mare maestru brazilian Costa Mecking, unui veteran al întrecerii, sovieticul Viktor Korcinoi. Primul, învingător strălucit (și surprinzător) al turneului interzonal de la Petropolis, în Brazilia.

Mecking s-a născut în 1952 în localitatea Sao Laurenço do Sul și a început să joace șah destul de bine la vîrsta de 7 ani. Mutîndu-se, împreună cu familia, în localitatea Pelotas, Henrique cîștigă consecutiv, la vîrsta de 9, 10 și 11 ani, titlul de vicecampion al Pelotasului, iar la 12 ani reușește să cîștige campionatul statului Rio Grande Do Sul. La 13 ani, micuțul devine campion al Braziliei!

În general ascensiunea sa ulterioară a fost rapidă, cu toate că a jucat mai mult în America de Sud. În 1966, cîștigă în Argentina turneul zonal împreună cu Panno, Foguelman și Bolbochan, urmează apoi o serie de „acumulări calitative“ și-n 1970 Mecking cîștigă un puternic turneu internațional la Vrsac (Iugoslavia), înaintea marelui favorit Portisch. Cu cîteva luni înainte, el reușise să cîștige zonalul sud-american cu un avans copleșitor asupra veșnicului său rival Panno, învins în partidă directă... În sfîrșit, la Hastings, în 1972, Mecking a reușit să cucerească titlul de mare maestru internațional într-unul din cele mai prestigioase turnee ale anului. Acum, în urma rezultatelor de la Petropolis, Henrique Costa Mecking intră în rîndul primilor 8 jucători din lume.

Marele său vis a fost să devină campion mondial de șah. I-a lansat chiar, în 1972, o provocare lui Robert Fischer, dar meciul nu a avut loc. Mecking nu și-a pierdut însă încrederea, continuă să aștepte, speră ca printr-un joc favorabil al rezultatelor în meciurile de candidați să ajungă să-l înfrunte pe campionul lumii.

din presa străină

EXPERTUL CHIMIST VISEAZĂ... AUR!

Revista „Sport“ din Belgrad analizează într-un număr recent comportarea surprinzătoare a tînărului boxer sovietic Igor Visoțki, ivit neașteptat în arena internațională și pe care îl consideră drept unul dintre favoriții categoriei supreme a turneului de box din cadrul viitoarelor Jocuri Olimpice. Iată ce scrie revista belgrădeană:

„Senzație! La turneul de box organizat în orașul Santiago de Cuba, celebrul Teofilo Stevenson, campion olimpic la München la categoria grea, cel căruia i se prevestesc succese remarcabile, a fost învins categoric de Igor Visoțki. Tînărul boxer sovietic are numai 20 de ani și este campion de juniori al U.R.S.S. pe 1973, la categoria grea. Înalt de 1,82 m, cîntărind 92 kg, Visoțki are la activul său 87 de partide, fiind victorios în 82... Real talent, afirmat la campionatele de juniori de la Donețk, Visoțki este o mare speranță a boxului sovietic și — sub îndrumarea antrenorului Evgheni Ogurenkov, care l-a descoperit, în 1972, la o selecție de nivel republican — are toate șansele să devină un pugilist de mare clasă.

Înalt, puternic, cu alură de „cocoș“, Visoțki (care este în același timp excelent gimnast, fotbalist și halterofil) se antrenează asiduu de 5—6 ori pe săptămînă, progresul său fiind evident de la meci la meci. În viața particulară tehnician chimist, cu specialitatea „metale prețioase“, Visoțki visează să cucerească la Jocurile Olimpice de la Montreal medalia de... aur! Așa cum a început la Donețk, și apoi după demonstrația din Cuba, Igor are toate premisele să-și realizeze visul“.

NEBUNIA TRANSFERURILOR

Luînd în discuție transferurile operate în ultima vreme, mai ales în fotbalul spaniol, revista „SPORT“ din Hamburg scrie următoarele, sub semnătura ziaristului Georg Haschke:

„Tendința inflaționistă și prețurile astronomice legate de transferurile efectuate în ultima vreme în unele țări vest-europene ridică o seamă de probleme care pun în pericol însăși dezvoltarea viitoare a fotbalului, ca să nu mai vorbim de „sănătatea“ cluburilor respective. Se cunosc cifre enorme, citate cu ocazia transferurilor unor vedete ale balonului rotund, imediat după ridicarea embargoului ce domnea în fotbalul spaniol. La ora actuală, alte asemenea sume produc dureri de cap administratorilor marilor cluburi italiene, în marea lor majoritate aflate în pragul falimentului.

Transferurile exorbitante operate cu Neeskens, Cruyff și acela — ratat însă — al lui Gigi Riva arată că în mare măsură atmosfera fotbalului occidental a început să semene cu aceea din jurul meselor de ruletă ale marilor cazinouri internaționale. Ce se va întîmpla dacă și fotbalul italian, urmînd pilda celui spaniol, va ridica interdicția asupra „importului“ de jucători străini? Este foarte greu de spus, dar în orice caz Liga federală a R.F. Germania ar fi imediat amenințată cu epuizarea „stocului“ ei de jucători, cu atîta grijă crescut și promovat. Ceea ce apare mai curios este faptul că în această nebunească sarabandă a cifrelor înșiși jucătorii sînt gata de orice compromis, părăsindu-și cluburile care i-au crescut, familiile și prietenii, înstrăinîndu-se de admiratorii lor, plecînd pe meleaguri străine, și asta numai pentru a îmbogăți un șir întreg de profitori...

La spectatori s-a ajuns să nu se mai gîndească nimeni, deși în ultimă instanță ei sînt aceia care suportă, prin veșnicele majorări de prețuri, toate aceste excese financiare. În fapt, ele nu sînt cu nimic justificate, deoarece așa cum au dovedit achizițiile spaniolilor, nimeni nu poate spune cu certitudine cît valorează exact un jucător, care — fiind... o ființă umană — este supus factorilor fizici și mai ales psihici, neputînd fi evaluat ca o marfă oarecare“.

„TROFEUL CARPAȚI“ SE REIA CU PARTIDE DECISIVE

(Urmare din pag. 1)

obligate să se adapteze condițiilor colectivului și nu le-a fost prea greu, pentru că — indiferent dacă au venit de sus în jos sau de jos în sus — principiile au rămas pe întregul ansamblu al handbalului din R.D. Germană aproximativ aceleași.

Echipa R.D. Germane nu este invincibilă. Ea poate fi întrecută de o formație capabilă să strălucească, dar numai în ziua sa cea mai bună. Or, acest lucru se întîmplă rar și foarte rar în competițiile oficiale. Fiind o reprezentativă solidă, matură, cu mari resurse, selecționata pregătită de Hans Becker are și la ora actuală cele mai mari șanse de a se impune în lumea handbalului feminin și riscuri minime de a capota.

În urma echipei R.D. Germane se află trei formații — **România, Iugoslavia, Ungaria** — ale căror evoluții inconstante le frînează evident în tentativa de a realiza marea performanță. După cîte un meci excelent, aceste echipe înregistrează coborîri uimitoare, maniera de comportare realizînd diferențe care deconcertează. Iugoslavia a pierdut fără drept de apel la Uniunea Sovietică, dar a jucat ca la carte cu România, Ungaria a fost surclasată de România după ce învinsese la scor Uniunea Sovietică, iar — este binecunoscut — selecționata noastră a făcut, după strălucitoarea partidă cu echipa lui Bodog Török, un meci sub așteptări cu Iugoslavia. Interesîndu-ne, firesc, îndeosebi echipa României, am căutat să găsim cauzele acestei nefiresci oscilații. Am pus-o, mai întîi, pe seama lipsei posibilității de recuperare a handbalistelor noastre de la o zi la alta, amăgindu-ne cu iluzia că la „mondiale“ se joacă o zi da, una nu. Apoi, am făcut apel și la mai vechea noastră părere că handbalistele (și nu numai ele) au o labilitate psihică care diminuează, uneori, potențialul real. Mai prozaic decît noi, dar oricum mai exact, lectorul universitar **Constantin Lache,** antrenorul formației Universitatea Timișoara, prezent la fiecare reuniune în tribunele Sălii sporturilor din Pitești, ne-a demonstrat că — înaintea argumentelor noastre — trebuie așezat un altul, de ordin tehnico-tactic.

CLASAMENTUL

1. R.D. Germană	3	2	1	0	39—29	5
2. România I	3	2	0	1	38—32	4
3. Ungaria	3	2	0	1	32—26	4
4. Iugoslavia	3	1	1	1	34—31	3
5. U.R.S.S.	3	1	0	2	26—36	2
6. România II	3	0	0	3	25—40	0

„Echipa noastră — ne-a spus C. Lache — a pierdut întîlnirea cu Iugoslavia fiindcă are un singur mod de exprimare, fiindcă nu-și schimbă maniera în funcție de adversar, de replica acestuia. Dacă sistemul a corespuns în partida cu Ungaria, nu înseamnă că el trebuia aplicat admitteram și în meciul cu Iugoslavia. Echipa maghiară n-a practicat o apărare agresivă, bazîndu-se pe ideea că trebuie să blocheze aruncările și nu să întrerupă acțiunile. De aceea linia noastră de la 9 m a putut să-și fructifice la un nivel superior forța de șut. Acest concept — bazat și pe mișcarea permanentă a jucătoarelor de la 9 m — ne-a fost defavorabil în întîlnirea cu Iugoslavia. Jucătoarele lui Wilin Ticici, agresive în apărare, au distrus acțiunile noastre în momentul conceperii lor. Echipa României n-a găsit soluția de trecere la un alt sistem ofensiv, de a-i pune probleme noi adversarului. În apărare, am fost surprinși de un atac pozițional cu trei jucătoare (extremă stîngă, inter stînga și inter dreapta) și alte trei pe semicerc. Acestea din urmă au ajutat finalizarea printr-o mișcare permanentă de destrămare a sistemului nostru defensiv. Și aici răspunsul jucătoarelor noastre a fost stereotip, ele negăsind posibilitatea de a anihila sistemul de joc al adversarelor. Așadar, după opinia mea, cauzele comportării oscilatorii se află, în primul rînd, în penuria mijloacelor de exprimare“.

Firește, venite de la un tehnician de reputație, aceste opinii trebuiesc atent analizate. Ceea ce credem că se va și face. „Trofeul Carpați“ intră azi în faza sa decisivă. El va prilejui tehnicienilor noi și noi posibilități de a concluziona pe marginea acestui test de extremă importanță acum, în preajma campionatului mondial. Să sperăm că, în ceea ce privește echipa României, meciul cu Iugoslavia a fost un accident, că ea are resurse evident mai mari pe care și le va pune în valoare, că în viitor va găsi soluțiile de rezolvare a problemelor cu care este confruntată. Mai ales, pentru faptul că înmănunchează acum un număr îmbucurător de talente, care formează un colectiv valoros. Profesorul **Constantin Popescu** are, fără doar și poate, o misiune dificilă, dar n-ar fi prima pe care ar îndeplini-o cu succes.

● TELEX ● TELEX ● TELEX ● TELEX ● TELEX ● TELEX ●

La Copenhaga s-a disputat meciul retur dintre formația locală „Stadion“ și echipa Borac Banja Luka, contînd pentru primul tur al „Cupei campionilor europeni“ la handbal masculin. Victoria a revenit gazdelor cu scorul de 19—16 (9—8). Învingătoare în primul joc cu 20—10, echipa iugoslavă s-a calificat pentru turul următor al competiției.

■

Astăzi se va disputa la Lisabona meciul dintre echipele Portugaliei și Bulgariei, contînd pentru grupa a 6-a europeană a preliminariilor Campionatului mondial de fotbal. În vederea acestei partide decisive, oaspeții au deplasat la Lisabona următorul lot de jucători: Goranov, Stalkov, Zafirov, Aladjiev, Vasiliev, Penev, Ivkov, Jecev, Kolev, Bonev (căpitanul echipei), Stoianov, Voinov, Dimitrov, Milanov, Denev și Borisov.

Cea de-a 10-a probă din cadrul campionatului european de automobilism (formula 1) s-a desfășurat pe circuitul de la Snetterton (Anglia) și a fost cîștigată de sportivul englez Bob Evans, învingătorul, care a concurat pe o mașină „Trojan“, a parcurs 130 km în 40'44.5 cu o medie orară de 192,580 km. Pe locul doi s-a clasat belgianul Teddy Pilette („Chevron“), care continuă să conducă în clasamentul campionatului.

■

După o zi de odihnă, campionatul unional masculin de șah a fost reluat la Moscova cu partidele rundei a 7-a. În singura partidă decisă a rundei, Savon l-a învins pe Beliavski. A fost consemnată remiza în partidele: Keres — Petrosian, Polugaevski — Kuzmin, Smislov — Tal și Tukmakov — Averkin. Celelalte partide s-au întrerupt.

Pe circuitul de la Cuenca s-a desfășurat campionatul ciclist de fond al echipelor reprezentative de regiuni ale Spaniei. Victoria a revenit formației Castiliei (Luis Ocana, Jesus Mazaneque și Jose Luis Viejo), cronometrată pe distanța de 117,200 km cu timpul de 2 h 41:37. Pe locul secund s-a clasat echipa provinciei Guipuzcoe (Lasa, Perurena și Lazcano) — 2 h 42:14.

■

Tradiționala competiție internațională de golf „Turneul campionilor“ s-a desfășurat în acest an în localitatea franceză Saint Nom la Bretache și a fost cîștigată de sportivul american Johnny Miller, cu 277 puncte. L-au urmat Valentin Barrios (Spania), Charles Coody (S.U.A.) și Gary Player (R.S.A.) — cu cîte 280 p fiecare. Francezul Jean Garaialde a ocupat locul 7 cu 286 p, în timp ce americanul Arnold Palmer, unul din marii favoriți ai turneului, s-a situat pe locul 8, cu 288 p.

■

Partida derby a etapei a 10-a a campionatului cehoslovac de hochei pe gheață, disputată la Kosice între echipa locală V.S.J. și formația Dukla Jihlava, s-a încheiat cu scorul de 5—4 (0—1, 2—2, 3—1) în favoarea gazdelor. Liderul clasamentului, echipa Sparta Praga, a învins cu 5—2 (3—1, 1—1, 1—0) pe Slovan Bratislava. Alte rezultate: Skoda Pîsen — Tesla Pardubice 1—3; VJKG Ostrava — VTJ Homutov 3—3; HZ Litvinov — Sonp Kladno 4—2; Motor Ceske Budejovice — ZKL Brno 1—3. În clasament continuă să conducă Sparta Praga cu 18 puncte, urmată de Dukla Jihlava — 12 p (ambele cu cîte un meci mai puțin disputat și HZ Litvinov — 12 p.

Redacția și administrația: București, str. Vasile Conta nr. 16; telefoane: centrală 11.10.05, secția corespondenți 11.51.09, interurban 12 și 286; telex: sportrom buc. 180, Tiparul „I. P. „Informația“, București 40.368

Unde mergem

SIMBĂTĂ

ATLETISM. Stadionul Republicii, de la ora 14: ultima etapă a campionatului republican pe echipe.

BASCHET. Terenul Progresul, ora 16: Progresul — Arhitectura (m. B); **terenul Voința,** ora 16: Mine Energie — Universitatea (m. B); **terenul Olimpia,** ora 16: Medicina — P.T.T. (f. B); **terenul Floreasca,** de la ora 16: Universitatea — Progresul (f. B) și A.S.A. — P.T.T. (m. B).

FOTBAL. Stadionul Progresul, ora 15.30: Progresul — Metalul București (Divizia B); **terenul T.M.B.,** ora 15.30: T.M.B. — Triumf (Divizia C); **terenul Laromet,** ora 15.30: Laromet — Tehnometal (Divizia C).

ÎNOT. Bazinul Dinamo, de la ora 17: concurs internațional de copii.

RUGBY. Stadionul Tineretului — teren IV, ora 16: Arhitectura — Olimpia; **terenul Tineretului II,** ora 15.30: A.S.E. — Constructorul (Divizia B).

TENIS. Teren Progresul, de la ora 14: meciul Progresul — Steaua din cadrul campionatului divizionar pe echipe; **terenul Școlii sportive nr. 3** (incinta strandului Izvor), de la ora 14: meciul Construcții — Dinamo, din cadrul campionatului divizionar pe echipe.

VOLEI. Sala Giulești, de la ora 16: I.T.B. — Rapid (f. A), Locomotiva — Confecția (m. B) și Rapid — Progresul (m. A); **sala Progresul,** ora 17: Progresul — C.P.B. (f. B).

DUMINICĂ

ATLETISM. Stadionul Republicii, de la ora 10: ultima etapă a campionatului republican pe echipe.

BASCHET. Terenul Progresul, de la ora 9.30: Arhitectura — I.E.F.S. II (f. B) și I.E.F.S. II — Voința (m. B).

BOX. Sala Uzinelor Semănătoarea, de la ora 10: gală dotată cu „Cupa Voința".

CICLISM. Velodromul Dinamo, de la ora 10: campionatul de demifond cu antrenament mecanic.

FOTBAL. Stadionul „23 August", ora 15.30: ROMÂNIA — FINLANDA (preliminariile C.M.); **terenul Autobuzul,** ora 11: Autobuzul — Chimia Rm. Vilcea (Divizia B); **stadionul Progresul,** ora 11: Unirea Tricolor — Argeșul Mihăilești (Divizia C); **terenul Sirena,** ora 11: Sirena — Șoimii TAROM (Divizia C); **terenul Voința,** ora 11: Voința — I.O.R. (Divizia C).

ÎNOT. Bazinul Dinamo, de la ora 10: concurs internațional de copii.

LUPTE GRECO — ROMANE. Sala Steaua, ora 10: etapă în campionatul pe echipe.

RUGBY. Teren Steaua, de la ora 9: Steaua — Sportul studențesc și Dinamo — Gloria (Divizia A); **teren Parcul Copilului,** ora 9: Grivița Roșie — Vulcan (Divizia A); **terenul Oțelul,** ora 10: Rapid — Oțelul (Divizia B).

TENIS. Terenul Progresul, de la ora 8.30: meciul Progresul — Steaua, din cadrul campionatului divizionar pe echipe; **terenul Școlii sportive nr. 3** (incinta strandului Izvor), de la ora 8.30: meciul Construcții — Dinamo, din cadrul campionatului divizionar pe echipe.

TENIS DE MASĂ, Sala Spartac (str. Aurora nr. 1), de la ora 9.30: Spartac București — C.S.M. Cluj (f); **sala Progresul,** de la ora 9: Locomotiva București — C.S.M. Cluj (m); de la ora 12: Politehnica București — I.E.A.B.S. București (m) — meciuri în cadrul campionatului republican pe echipe.

VOLEI. Sala Floreasca, de la ora 9: Viitorul — Spartac (f. B), I.E.F.S. — Universitatea Craiova (f. A) și I.E.F.S. — Tractorul Brașov (m. A); **sala Dinamo,** de la ora 9.30: Dinamo — C.S.M. Sibiu (f. A) și Medicina — Farul (m. B).

O frumoasă acțiune sportivă de masă pentru tineretul studios din Tg. Mureș

FESTIVALUL SPORTULUI ȘCOLAR

● Duminică, start la jocurile sportive

O frumoasă acțiune a C.J.E.F.S. Mureș și a organelor locale cu atribuții în domeniul activității de educație fizică și sport a pionierilor și elevilor — organizarea Festivalului sportului școlar tîrgmureșan.

Această amplă acțiune sportivă de masă va angaja tineretul studios la 6 discipline — atletism, baschet, fotbal, handbal, volei și orientare turistică. Exceptînd fotbalul, care se adresează numai băieților, la toate celelalte sporturi Festivalul este deschis atît elevilor, cît și elevelor.

Primele întîlniri la jocuri sportive sînt programate duminică pe diverse baze ale unităților școlare din municipiul Tg. Mureș (școlile generale nr. 2, 4, 12, 16, liceul „Papiu Ilarian" etc.) și din comunele limitrofe (Cristești, Singeorgiu de Mureș etc.).

Caracterul de masă al Festivalului este precizat prin aceea că *la întreceri pot participa numai pionierii și elevii care nu sînt angajați în diverse forme ale sistemului competițional* (divizii școlare, campionate județene etc.).

Folosind experiența primei ediții, organizatorii au fixat colective de profesori care să răspundă de felul cum se desfășoară fiecare competiție. Pentru baschet — profesorii *V. Szabo* și *L. Soos*, pentru handbal — profesorii *I. Pop, I. Kiss, A. Iszlai, M. Grebanișan* și *Z. Selyem*, pentru volei — prof. *Mariana Bighian* etc.

Și o ultimă notație: *rezultatele obținute în clasament de către echipele participante sau de concurenții în probele atletice constituie criteriul de apreciere a muncii profesorilor de educație fizică. Un argument în plus pentru o largă participare la Festival, pentru o bună pregătire a concurenților.*

INIȚIATIVE REMARCABILE LA INSTITUTUL AGRONOMIC BUCUREȘTEAN

Institutul agronomic din București este unitatea de învățămînt superior care a înțeles — printre primele — să angreneze în practicarea exercițiului fizic marea masă a studenților. Acțiunea este inclusă într-un amplu plan de măsuri al Secretariatului Comitetului Municipal București al P.C.R., întocmit în lumina Hotărîrii Plenarei C.C. al P.C.R. din 28 februarie — 2 martie a.c.

De bună seamă că a angrena în proporție de sută la sută studenții unui institut nu este un obiectiv lesne de materializat, mai ales la „Agronomie", unde există unele particularități binecunoscute. În principal, cele privind plecarea studenților în perioade de practică pe ogoare. Și totuși, aici s-a reușit — într-o primă etapă — să se aducă pe terenurile de sport aproximativ 70 la sută din masa studenților, cele mai eficiente mijloace în acest sens fiind competițiile de handbal, volei și tenis de masă. Practic, la „Agronomie" nu există zi în care aproape 150—200 de studenți să nu fie întîlniți pe bazele sportive ale Institutului. Cu atît mai mult ne apare, de aceea, surprinzător faptul că factorii cu responsabilități în materie nu se preocupă în aceeași măsură și de angrenarea elementului feminin.

Sîntem convinși că la „Agronomie" se poate face și mai mult pentru sport, mai ales că, aici, conducerea Institutului este extrem de receptivă la ideea de împletire a studiului cu mișcarea (rector, prof. doctor docent **Tiberiu Mureșan**; secretar al comitetului de partid, conf. dr. **Victor Birnaure**). Cu concursul nemijlocit al acesteia au fost create o serie de amenajări sportive în aer liber, în incinta institutului sau în cadrul afectat căminelor, s-a îmbunătățit dotarea cu materiale și echipament sportiv. Nu trebuie neglijat nici faptul că în toate cazurile cadrele didactice, indiferent de specialitatea lor, susțin ideea de sport, pledează pentru ea în rîndul studenților și adesea sînt exemple personale de vitalizare a relației muncă-exercițiu fizic. Crearea asociației sportive a salariaților din institut reprezintă o expresie a acestei atitudini favorabile exercițiului fizic, sportului.

Toate aceste aspecte au fost relevate cu prilejul unei recente analize efectuate de Biroul executiv al Consiliului municipal București pentru educație fizică și sport. Recunoscîndu-se meritele catedrei de specialitate de la Institutul agronomic în atragerea studenților în practicarea exercițiului fizic s-a subliniat, totodată, **necesitatea unei colaborări și mai strînse cu Asociația studenților comuniști, îndeosebi în două direcții: folosirea perioadelor de practică pentru a se organiza cu studenții concursuri demonstrative în mediul rural sau întîlniri cu sportivii săteni (fapt care ar depăși chiar numărul limită de 10—12 acțiuni sportive pe an la care se estimează participarea fiecărui student) și apoi inițierea unor cursuri de instructori și arbitri pentru studenți. Ideea de bază — la absolvire, fiecare student să capete și calitatea de organizator sportiv în localitatea unde își va desfășura procesul de muncă.** Inițiativa nu constituie o noutate (dacă ne amintim bine, a fost aplicată cu ani în urmă în diferite centre universitare, dar după aceea — nemotivat — a fost abandonată), dar ea revine în actualitate din nevoia de a asigura satului românesc, îndeosebi, un cadru adecvat pentru organizarea unei temeinice activități sportive. Viitorii ingineri agronomi sau absolvenții de alte specialități pot avea, în acest sens, un rol foarte important. Catedra de resort a „Agronomiei", care se va bucura de concursul Consiliului Național pentru Educație Fizică și Sport, și-a propus să treacă la acțiune, să întreprindă un experiment chiar din acest an universitar. Roadele sînt ușor de anticipat.

Tiberiu STAMA

UNITATEA DINTRE INTENȚII ȘI ACȚIUNE — CONDIȚIE ESENȚIALĂ PENTRU DEZVOLTAREA MIȘCĂRII SPORTIVE DIN VASLUI

(Urmare din pag 1)

prinși să minuiască mingile de toate mărimile, încălțînd pantofi cu cuie, ori măsurînd înălțimea stachetei. Au fost semne deosebite care probează convingător că Hotărîrea Plenarei C.C. al P.C.R. cu privire la dezvoltarea continuă a educației fizice și sportului a prins rădăcini adînci în ținutul vasluian și că recomandările cuprinse în ea își găsesc un vast teren de realizare.

Ne-au revenit, totodată, în minte și cuvintele lui **Ioan Netedu**, responsabil cu problemele sportului în Consiliul județean al sindicatelor: **„Avem, în 1968, în toate întreprinderile din oraș, un singur teren de volei. Prin munca patriotică a salariaților, și mai ales a celor de la Fabrica de confecții, cu ajutorul Consiliului popular și cu fondurile U.G.S.R., orașul Vaslui are acum la dispoziție această mîndrețe de terenuri...".**

Vom adăuga și alte date privind sectorul sportului sindical: echipament în valoare totală de 154 000 lei (croitoresele Fabricii de confecții au lucrat voluntar 1 150 de tricouri și tot atîtea șorturi); existența a altor patru terenuri de volei, a unuia de fotbal, a opt arene de popice; între 1970 și 1973, „Filatura" și-a amenajat o frumoasă bază sportivă complexă, cu ajutorul direct și concret al conducerii întreprinderii (director, **Gheorghe Dumitrescu**), al sindicatului (președinte, **Elena Miron**) și al asociației sportive (președinte, **Constantin Acatrinei**); la nivelul celor 12 asociații sportive se desfășoară diferite competiții sportive de masă, cupe pe ramuri de producție, campionate interne; a fost introdusă și se practică organizat gimnastica de producție la **Fabrica de confecții.** Toate aceste date conduc spre concluzia semnalată, de altfel, de unul dintre interlocutorii noștri: **„Sportul de masă vasluian se află în a doua sa fază de dezvoltare: dacă acum un an-doi, erau prezenți pe terenuri două-trei sute de tineri, acum reușim să raportăm cifre variind între 2 500—3 000 de amatori de mișcare".** Și nu este puțin...

DOUĂ DIFICULTĂȚI FUNDAMENTALE ȘI... ALTELE

...Nu este puțin, dacă avem în vedere modestele tradiții sportive de aici și, mai ales, mult prea săraca moștenire în baze sportive. Aceste ultime două constatări sînt, prin ele însele, tot atîtea serioase dificultăți ce se ridică în calea diriguitorilor sportului din orașul Vaslui. Sînt două lucruri fundamentale și de ele trebuie, neapărat, să ținem seama. Credem că astfel se explică de ce absolvenții învățămîntului superior de educație fizică evită stabilirea definitivă pe aceste meleaguri: nu au — mai bine zis, nu au avut — condiții optime de lucru. Să consemnăm, pe aceeași linie, cuvintele inspectorului de resort din Inspectoratul județean școlar, **Ioan Gheorghiu: „Avem, neacoperite în județ, 150 de catedre de educație fizică, iar în Vaslui nu există nici un absolvent I.E.F.S...."** În aceste condiții, absolvenții F.E.F. (nici aceștia în număr satisfăcător) sînt detașați la licee, iar catedrele din școlile generale sînt ocupate de către suplinitori nespecializați, de alte specialități, sau sînt împărțite între cellalți profesori, pentru completarea normei. Repercusiunile nu întîrzie să apară și sportul școlar suferă: miile de elevi nu privesc — nu pot privi — educația fizică decît ca o dexteritate, adică tocmai în modul pe care-l dorim cel mai puțin întîlnit...

Deficiențele amintite atrag după ele și povara lipsei de educare fizică a cetățenilor, a unei concepții sănătoase despre sport. Există, încă, o mentalitate greșită ce poate fi detectată cu ușurință. Inexperiența unor factori de resort sau a unor instituții și întreprinderi — inerentă totuși acestei perioade de emancipare — a condus spre unele greșeli ce puteau fi evitate. Uneori nu s-au găsit rezolvări, alteori, s-a apelat la soluții parțiale sau greșite. Bunăoară, există conduceri de întreprinderi (**Întreprinderea comercială, I.I.L., Spitalul T.B.C.**) care acordă în prea puțină măsură sprijinul lor dezvoltării sportului **„Nu mă interesează decît producția"** — ar fi răspuns anumitor solicitări ing. **Mihai Sava** din conducerea industriei locale. (Informația ne-a fost comunicată de tov. Ioan Netedu). Un alt exemplu: terenul — mai bine zis fostul teren, căci acum se află într-o accentuată stare de paragină — aflat în parcul orașului. Asociația sportivă Voința nu acționează cu nimic pentru amenajare (**se află aici un teren de volei și o pistă de popice**), pentru că nu are act de proprietate, iar forurile administrative locale au cuprinsă suprafața într-un plan de sistematizare a parcului care durează de vreo cinci ani. Noi opinăm că ar fi normal ca aici să rămînă o bază sportivă: la ora vizitei noastre jucau volei, în ciuda condițiilor precare, 15—20 de salariați ai sectorului de proiectări. La rîndul său, **R. Charlon**, maistru la F.C. Vaslui, afirma că salariații din întreprindere ar amenaja, prin mijloace proprii, această bază. Într-o situație aproape asemănătoare se află și spațiul de joacă, excelent conceput acum vreo șase ani, aflat tot în parc.

Lipsei de experiență (sau, poate, de inițiativă ori interes) i se datorează și unele deficiențe ale bazelor sportive școlare. La **Școala generală nr. 3** mai există spațiu pentru amenajarea a încă două terenuri, **la Liceul nr. 1,** în curtea extrem de mare, bituminată, erau trasate doar un teren de volei și altul de handbal, fără panouri de baschet și fără stîlpi de volei. E păcat ca, din cauza acestei lipse de orientare în utilizarea și amenajarea judicioasă a spațiilor, mișcarea sportivă școlară din Vaslui să aibă de suferit, iar acum, la începutul anului de învățămînt să nu fie totul pus la punct.

★

Mișcarea sportivă din Vaslui a înregistrat unele succese deosebite. Casa pionierilor, Clubul tineretului, foarte solicitate pot fi luate ca mărturie. Fotbalul și handbalul de performanță sau centrul de tenis de cîmp reflectă potențele pe care le are activitatea de educație fizică de aici. Pentru ca, totuși, sportul vasluian să depășească mai ferm prin rezultate valoroase, granițele județului, sînt necesare o luare de poziție substanțială și o îngemănare a tuturor intențiilor și forțelor locale. Rezolvarea urgentă a problemei cadrelor de specialitate din mediul școlar, exploatarea maximală a tuturor posibilităților materiale, dispariția definitivă a concepției refractare la adresa mișcării în aer liber sînt tot atîtea obiective de atins pentru organele și organizațiile de resort de la nivelul orașului moldovean.

fotbal

ROMÂNIA — FINLANDA ÎN PRELIMINARIILE C. M.

(Urmare din pag 1)

antrenorilor și noii sosiți în „unsprezecele" reprezentativ trebuie să aprecieze ca atare decizia conducătorilor tehnici ai lotului. Ambiția lor trebuie să fie lucidă; nu o agitație spectaculoasă și fără efect. Se cere o eficacitate deosebită echipei noastre naționale, mîine. Cu cît graba și nervozitatea vor fi mai mari, cu atît mai greu se vor realiza golurile. Ca să nu mai vorbim despre marile prejudicii pe care imprudența în apărare, descoperirea exagerată a propriei jumătăți de teren sau a careului de 16 m. le pot aduce în atingerea obiectivului: o victorie concludentă. Se știe că, spre a reduce — din punctul nostru de vedere — condiția întîlnirii ultime de la Tirana, **Albania — R.D. Germană,** la un rezultat egal, situație în care s-ar ajunge la disputarea unui joc de baraj cu elevii lui **Buschner,** se cere o victorie la opt goluri diferență. Scorul ar fi în adevăr neobișnuit, dar nu imposibil. Echipa Finlandei a primit patru goluri de la selecționata noastră, pe teren propriu, cinci de la aceea a R.D. Germane, tot pe stadionul său. Dar realizarea unei diferențe ca aceasta nu poate fi posibilă decît dacă linia de înaintare se va afla într-o deosebită dispoziție de joc și va specula cu adevărat fiecare moment favorabil. E o cursă cu multe handicapuri, dar ea trebuie angajată cu toată convingerea și ambiția.

Oaspeții, sosiți joi noaptea la București sînt neașteptat de afectați — cum puteți afla din reportajul alăturat — de eșecul de la Tirana și conducerea lor tehnică anunță energice măsuri pentru reconfortarea formației. Un fapt care arată că finlandezii nu sînt dispuși, de fel să facă din acest joc o formalitate de încheiere a disputelor din grupa a IV-a preliminară.

★

ARBITRII. Întîlnirea va fi condusă de cel mai bun arbitru al **Ungariei,** în momentul de față: **Gyula Emsberger,** un „cavaler al fluierului" foarte energic și obiectiv, care — sperăm — își va arăta și mîine aceste calități.

ORA DE ÎNCEPERE. Fluierul de start al jocului se va auzi la ora 15,30. În deschidere, joc între formații de copii ale Centrului „23 August".

FIȘA TEHNICĂ A PARTIDEI DE MÎINE

● **BUCUREȘTI, 11 octombrie 1970: ROMÂNIA — FINLANDA 3—0 (2—0).**

Au marcat: Dumitrache (min. 27 și 42), Nunweiller VI (min. 78).

Stadionul „23 August", 40 000 spectatori.

ROMÂNIA: Răducanu — Sătmăreanu, Lupescu, Dinu, Vigu — Dumitru, Nunweiller VI — Neagu (min. 46 Tătaru II), Dobrin, Dumitrache, Fl. Dumitrescu.

FINLANDA: Heinonen — Maakipaa, Kilponen, Rajantie, Kautonen — Suomalainen (min. 55 Mäkeläa), Hekkila (min. 67 Litmanen) — Saviomaa, Toivola, Toivanen, Paatelainen.

Arbitru: L. Vamvakopoulos (Grecia) — foarte bun.

● **HELSINKI, 22 septembrie 1971: FINLANDA — ROMÂNIA 0—4 (0—2).**

Au marcat: Iordănescu (min. 24), Lupescu (min. 37), Dembrovschi (min. 54), Lucescu (min. 63 — penalty).

Stadionul Olimpic, 2 500 spectatori.

FINLANDA: Naesmann — Suomalainen, Saviomaa, Mäkinen, Ranta — Toivanen (min. 57 Nummelin), Heikkila — Nikkanen, Toivola, Rahja, Lindholm.

ROMÂNIA: Răducanu — Sătmăreanu, Lupescu, Dinu, Mocanu — Dumitru, Nunweiller VI — Lucescu, Dembrovschi, Neagu, Iordănescu (min. 46 Tătaru II).

Arbitru: Pius Kamber (Elveția) — corect.

● **HELSINKI, 20 septembrie 1972: FINLANDA — ROMÂNIA 1—1 (0—0).**

Au marcat: Nunweiller VI (min. 51), Rissanen (min. 87).

Stadionul Olimpic, 7 000 spectatori.

FINLANDA: Nevanpera — Kosonen, Rajantie, Saviomaa, Ranta — Heikkila, Forseli (min. 77 Suhonen), Toivola — Rissanen, Paatelainen, Nouranen (min. 75 Flick).

ROMÂNIA: Răducanu — Sătmăreanu, Dobrău, Dinu, N. Ionescu — Dumitru, Nunweiller VI — Lucescu, Domide, Neagu, Fl. Dumitrescu (min. 46 Iordănescu).

Arbitru: Ștefan Eksztajn (Polonia) — slab.

MECIURI DISPUTATE ÎN GRUPA A IV-a PRELIMINARĂ

R. D. Germană	—	Finlanda	5—0 (0—0)
România	—	Albania	2—0 (2—0)
Finlanda	—	Albania	1—0 (1—0)
Finlanda	—	România	1—1 (0—0)
România	—	R. D. Germană	1—0 (0—0)
R. D. Germană	—	Albania	2—0 (0—0)
Finlanda	—	R. D. Germană	1—5 (0—3)
Albania	—	România	1—4 (0—2)
R. D. Germană	—	România	2—0 (1—0)
Albania	—	Finlanda	1—0 (1—0)

CLASAMENTUL

1. R. D. GERMANĂ	5	4	0	1	14— 2	8
2. ROMÂNIA	5	3	1	1	8— 4	7
3. FINLANDA	5	1	1	3	3—12	3
4. ALBANIA	5	1	0	4	2— 9	2

Ultimele partide

București: ROMÂNIA — FINLANDA (mîine)
Tirana: ALBANIA — R. D. GERMANĂ (3 noiembrie)

„ȘTIU CĂ ROMÂNII ALCĂTUIESC O FORMAȚIE MULT MAI PUTERNICĂ..."

(Urmare din pag 1)

au efectuat un siciitor pressing, acuzat în permanență de elevii mei. Nici speranța noastră nr. 1 în atac, Bergstrom, n-a reușit să facă ceva...

— Să înțelegem, deci, că formația gazdă a meritat și după aprecierile dv., victoria?

— *Absolut. Țin chiar să spun că portarul nostru, Ajalla, a făcut un joc mare, scutind echipa noastră de un scor mai sever...*

— În afara lui Ajalla, care dintre jucătorii dv. v-au satisfăcut așteptările?

— *Suomalainen, coordonatorul echipei, și Virkunen.*

— Despre meciul de mîine?

— *Ne va fi mult mai greu ca la Tirana. Sînt convins de acest lucru. Știu că românii alcătuiesc o echipă mult mai puternică decît cea a Albaniei și care, în plus, mai dorește și o victorie la scor.*

— Cum vă gîndiți să contracarați ofensiva jucătorilor lui Valentin Stănescu?

— *Vom stabili planul nostru tactic în cursul zilei de astăzi* (n.r. ieri), *cînd vom analiza și comportarea formației noastre la Tirana. Tot ceea ce vă pot spune, acum, este faptul că sistemul nostru de apărare „om la om", folosit în jocul cu Albania, nu a prea dat rezultate.*

— Ne-ar interesa, în final, „11"-le pe care intenționați să-l aliniați mîine...

— *Prea mulți au fost jucătorii mei care nu au dat satisfacție miercuri, pentru a mă pronunța de pe acum. Abia după antrenamentele de astăzi și mîine* (n.r. vineri și sîmbătă) *voi fixa echipa definitivă pentru jocul cu România. Pot doar să spun că modificările probabile le va suporta linia de atac.*

...Scurta pauză din programul fotbaliștilor finlandezi se încheiase. Ca, de altfel, și dialogul nostru cu antrenorul Laaksonen.

MÎINE, ÎN DIVIZIA B

JOCURI DIFICILE PENTRU C.S.M. SUCEAVA ȘI CHIMIA RM. VÎLCEA

Deși interesul general este îndreptat spre întîlnirea internațională oficială **România — Finlanda,** atenția amatorilor de fotbal este captată și de întrecerea diviziona-relor B. Mîine, în eșalonul secund se va desfășura etapa a IX-a, în care liderii seriilor I (**C.S.M. Suceava**) și a II-a (**Chimia Rm. Vîlcea**) vor evolua în deplasare, în compania unor formații (**Ceahlăul P. Neamț** și, respectiv, **Autobuzul București**) cu zestre săracă de puncte, dornice să mai urce în clasament. Deci, ambii lideri au de susținut examene dificile și n-ar fi exclus ca să părăsească terenurile învinși. În schimb, liderul seriei a III-a, **Olimpia Satu Mare,** evoluînd în fața propriilor suporteri, pornește favorit în partida cu **C.F.R. Arad,** formație ce a furnizat una din surprizele etapei trecute cînd a întrecut, la Timișoara, pe C.F.R.

Urmăritoarele liderilor seriilor I și a II-a, **Gloria Buzău, Știința Bacău** și, respectiv, **Tractorul Brașov** (care susține partida sa astăzi la Brașov) vor juca pe propriile terenuri, iar adversarele lor (**Victoria Roman, Progresul Brăila** și **S.N. Oltenița**) rareori s-au înapoiat cu puncte acasă. Așa că se poate ca duminică să dispară avantajul pe care-l dețin în momentul de față **C.S.M. Suceava** și **Chimia Rm. Vîlcea** față de formațiile din imediata lor apropiere.

Din programul etapei a IX-a și alte partide reține atenția. Vom aminti de meciul de astăzi din Capitală dintre **Progresul București** și **Metalul București.** Deși ambele echipe ocupă locuri deloc onorabile în clasament, ele pot desfășura un joc frumos care să demonstreze faptul că amîndouă vor putea avea din nou, un rol hotărîtor în desfășurarea „ostilităților" seriei a II-a. De asemenea, ies în evidență și celelalte derby-uri locale (**Constructorul Galați — F.C. Galați, C.S.U. Galați — Oțelul Galați, Metrom Brașov — Carpați Brașov, U.M. Timișoara — C.F.R. Timișoara, F.C. Bihor — Olimpia Oradea**), care, desigur, vor atrage un număr mare de spectatori în tribune.

Iată și celelalte meciuri ale etapei: **Metalul Mija — Caraimanul Bușteni, Metalul Plopeni — Delta Tulcea** (azi, de la ora 15,30). **Petrolul Moinești — Viitorul Vaslui, Celuloza Călărași — C.F.R. Pașcani** (seria I), **Minerul Motru — Flacăra Moreni, Nitramonia Făgăraș — Dunărea Giurgiu, C.S. Târgoviște — Metalul Drobeta Tr. Severin, Gaz metan Mediaș — Electroputere Craiova, C.S.M. Sibiu — Dinamo Slatina** (seria a II-a), **Minerul Cavnic — Victoria Carei, Mureșul Deva — Minerul Anina, Vulturii Textila Lugoj — Arieșul Turda, Gloria Bistrița — Ind. sîrmei C. Turzii, Textila Odorhei — Minerul Baia Mare și Metalurgistul Cugir — Corvinul Hunedoara** (seria a III-a).

DE ICI, DE COLO...

Fotbal la zi! Desigur, **cap de afiș, meciul România — Finlanda.** Echipele din diviziile B și C își continuă întrecerea, în timp ce unele formații din primul eșalon, profitînd de întreruperea campionatului, au susținut meciuri amicale internaționale (de pildă, F.C. Constanța a jucat cu A.B.C. Natal: 2—0), iar azi și mîine altele evoluează în partide amicale, de menținere a pregătirii și de verificare a potențialului actual.

„POLI" TIMIȘOARA A JUCAT ÎN UNGARIA

Joi, fotbaliștii timișoreni au evoluat la Szeged, unde au întîlnit pe E.O.L. Szeged. Scor: 1—1 (1—0). Autorii golurilor: Magyar (min. 28) și fundașul central Păltinișan (min. 70, din lovitură de la 11 m).

MECIURI INTERNAȚIONALE LA BAIA MARE ȘI LUGOJ

MINERUL BAIA MARE — SPARTAK IVANO FRANKOVSK (R.S.S. UCRAINEANĂ). În cadrul turneului pe care-l face în țara noastră, **Spartak Ivano** a jucat la Baia Mare. În fața unui public numeros, fotbaliștii de la Minerul au învins cu 1—0 (0—0), prin golul înscris de **Coller II** (min. 65). **(T. Tohătan** — coresp. județean).

VULTURII TEXTILA LUGOJ — F.C. VÎRȘEȚ (IUGOSLAVIA). Joc frumos, cu multe faze de gol. Localnicii au cîștigat cu 4—1 (1—0), prin golurile înscrise de **Birna** (min. 15 din 11 m, 55 și 68) și **Arunculeanu** (min. 89, din 11 m), respectiv **Jurici** (min. 50). **(C. Olaru** — coresp.)

PARTIDE AMICALE ALE DIVIZIONARELOR A

După cum am fost informați, cîteva echipe de Divizia A susțin alte meciuri amicale, la sfîrșit de săptămînă:

ASTĂZI: La București, stadion Politehnica, ora 15,15: SPORTUL STUDENȚESC — DINAMO (la Dinamo, este probabilă reintrarea lui Lucescu); stadionul Steaua, ora 15,30: STEAUA — PETROLUL; la Brașov, stadionul Tineretului, ora 15,30: STEAGUL ROȘU — F.C. ARGEȘ.

MÎINE: stadionul Giulești, ora 10.30: RAPID — S.C. BACĂU.

U.T.A. A JUCAT LA HUNEDOARA

Joi a avut loc un util meci de verificare pentru ambele formații, ne transmite corespondentul nostru I. Vlad. U.T.A. a învins pe Corvinul cu 3—1 (0—1). Pentru arădeni au marcat **Broșovschi, Munteanu** și **Trandafilon,** ultimul reintrat după accidentul suferit la brat. Pentru localnici a înscris veteranul **Cergo.**

ZILE DE ODIHNĂ LA UNIV. CRAIOVA ȘI... NUNTA LUI BĂDIN

După un program competițional încărcat, jucătorii **Universității Craiova** profită de o perioadă scurtă de odihnă și refacere a forțelor. Înainte de a pleca pentru cîteva zile la munte, azi jucătorii craioveni iau parte la un frumos eveniment: are loc nunta lui **Dragu Bădin,** prilej cu care se va ciocni un pahar de vin în cinstea succeselor de pînă acum și a celor... viitoare.

DOUĂ ETAPE, NU DOI ANI

Colegiul central al antrenorilor l-a sancționat pe M. Nedelcu, antrenorul echipei de tineret S.C. Bacău, cu interzicerea dreptului de a conduce echipa în teren pe două etape și nu... pe doi ani, cum, dintr-o greșeală, a apărut în ziar. Totuși, pentru tînărul antrenor, această sancțiune trebuie să constituie un motiv de serioasă reflecție asupra comportării sale în timpul jocurilor.

DAN COE ÎN VIZITĂ LA REDACȚIE

Revedere cu fostul internațional Dan Coe. El ne-a vizitat la redacție, prilej cu care și-a subliniat dorința de a-și relua activitatea competițională la una din divizionarele A. Dar unde? La Rapid, la Petrolul, la...? **Să așteptăm decizia sa.**

LOTO-PRONOSPORT

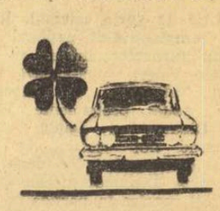

NUMERELE EXTRASE LA TRAGEREA LOTO DIN 12 OCTOMBRIE 1973

Fond general de premii: 896.100 lei

Extragerea I: 80 81 7 71 89 31 57 67 33

Extragerea a II-a: 47 69 58 66 50 48 12 17 46

Plata premiilor se va face **în Capitală** începînd din 22 octombrie pînă la 12 decembrie, iar **în țară** începînd aproximativ din 26 octombrie pînă la 12 decembrie 1973, inclusiv.

Rubrică redactată de LOTO — PRONOSPORT

ANTRENORUL C. CERNĂIANU ÎN BELGIA

Azi urmează să plece în Belgia, unde va urmări pe viitoarea adversară a Universității Craiova în turul II din „Cupa U.E.F.A.", antrenorul Constantin Cernăianu. El va viziona meciul de campionat **S.K. Beveren — Standard Liège.**

UN NOU TIP DE EXCURSII

ÎNTREPRINDEREA DE TURISM, HOTELURI ȘI RESTAURANTE BUCUREȘTI a lansat un nou tip de excursii organizate în fiecare duminică pe itinerariile:

— București — Ploiești — Văleni — Cheia
Plecarea la ora 7,30 din cartierul Berceni din fața centralei telefonice Bd. Metalurgiei.
Preț lei 65.

— București — Sinaia — Bușteni — Predeal — Poiana Brașov
Plecarea la ora 7,30 din cartierul Balta Albă-Titan complex A9 și din Piața Palatului R.S.R., din fața restaurantului Cina
Preț lei 77.

— București — Pitești — Curtea de Argeș — Hidrocentrală plecarea la ora 7,30 din cartierul Drumul Taberei din fața cinematografului Favorit.
Preț lei 77.

REȚINEȚI: costul excursiei se achită direct la autocar, în el fiind inclus și un dejun.

Informații suplimentare la filialele de turism din Calea Victoriei nr. 100 și Bd. Republicii nr. 68
Telefon 15.74.11 și 14.08.00

„CUPA ROMÂNIEI" LA HOCHEI ÎN FAȚA ACTULUI FINAL

● Cine va cîștiga: Steaua sau Dinamo?
● Agronomia sau Dunărea în prima grupă a Diviziei A?

MIERCUREA CIUC, 12 (prin telefon). Au mai rămas de jucat doar două etape din această atît de agitată ediție a „Cupei României" și — spre deosebire de anul trecut — nimic nu este deocamdată clar în disputa celor 8 formații fruntașe ale hocheiului nostru. Lupta pentru victoria finală, în care au rămas (conform tradiției...) angajate cele două echipe bucureștene Steaua și Dinamo se limitează — din păcate — numai la duelul lor direct, celelalte participante dovedindu-se exagerat de modeste în aspirațiile lor competiționale. Din acest motiv, atît Steaua, cît și Dinamo, la adăpost de orice alte surprize, vizează doar confruntarea lor directă, evoluînd în returul întrecerii parcă ceva mai prudent decît în prima ei fază, făcînd în mod evident o serioasă economie de efort și încercînd fiecare să-și mascheze, mai bine sau mai puțin bine, intențiile tactice. Interesant în această direcție este faptul că, în comparație cu jocurile de la București, aici, la Miercurea Ciuc, evoluția acestor două formații fruntașe a suferit ușoare modificări. De pildă, redutabila apărare a formației Steaua nu s-a mai arătat chiar așa de... redutabilă (golaveraj după 5 meciuri, la București: 51—1, la Miercurea Ciuc 49—5). Dinamoviștii, care în prima parte, în Capitală, s-au arătat foarte productivi în atac, dar nesiguri în apărare, în retur au fost mai puțin eficienți, însă mai siguri în apărare (raportul golaverajului: București 76—12, Miercurea Ciuc 61—7).

Dacă, însă, în acest joc „de-a fața ascunselea", pe care îl desfășoară cu candoare sub ochii noștri cele două formații fruntașe este greu să deslușim care dintre ele are cele mai mari șanse de a intra duminică seara în posesia frumosului trofeu de cristal, în schimb, nu este greu de prevăzut că, deși ne aflăm la începutul sezonului, confruntarea Steaua — Dinamo se anunță extrem de echilibrată, constituind o promițătoare avanpremieră a apropiatelor întreceri pentru Divizia A.

Coborînd pe scara valorilor naționale, să consemnăm un fapt îmbucurător și anume acela că în urma conducătorilor plutonului nu domnește... apatia. Și în această zonă rivalitățile sportive sînt la fel de ample, declanșînd frumoase și aprige dispute pe gheața patinoarului artificial din localitate. Formația S.C. Miercurea Ciuc, spre care se îndreaptă toate năzuințele înfocatului și avizatului public din acest pitoresc oraș, și-a satisfăcut (măcar parțial) suporterii, fiind în momentul de față sigură că va ocupa locul III și că va intra, astfel, în prima grupă valorică a Diviziei A. Ajungînd aici cu succintul nostru comentariu și cunoscînd faptul că această grupă de elită a hocheiului nostru va cuprinde doar patru formații, apare în mod firesc întrebarea: cine va ocupa ultimul loc rămas disponibil? Dunărea Galați sau Agronomia Cluj? In momentul de față, cînd fiecare echipă mai are de disputat doar două jocuri, gălățenii au 13 puncte, iar studenții clujeni doar 10. În ciuda acestui fapt, șanse mai mari (dar teoretice....) are Agronomia Cluj, al cărei program este de-acum ceva mai ușor, urmînd să joace sîmbătă și duminică cu I.P.G.G. (6—3 în tur) și cu Tîrnava Odorhei (tot 6—3). Dunărea Galați va avea în față adversari ceva mai redutabili, de la care este greu de presupus că va obține ceva: Dinamo București (2—9) și S. C. Miercurea Ciuc (2—3). Totuși, așa cum se simte pulsul aci, zarurile nu au fost încă aruncate, nefiind exclus ca Agronomia să piardă un punct sau chiar două, iar gălățenii, în evidentă revenire de formă față de București, să realizeze un spectaculos sprint final.

În încheiere, nu vom uita să reamintim că în urma acestor prime cinci formații se află un grup de echipe oarecum resemnate, care așteaptă în liniște partidele din grupa secundă a Diviziei A. Este o plăcere pentru noi să arătăm că liniștea este însă numai aparentă, deoarece nici I.P.G.G., nici Tîrnava Odorhei și, mai puțin, Lic. nr. 1 Miercurea Ciuc nu abordează jocurile cu ideea înfrîngerii, toate trei dînd serios de furcă fruntașelor clasamentului.

Călin ANTONESCU

PROGRAMUL DE AZI

ora 9: **Agronomia — Tîrnava**
ora 11,30: **Dinamo — Dunărea**
ora 17: **I.P.G.G. — Lic nr. 1 Miercurea Ciuc**
ora 19,30: **Steaua — S. C. Miercurea Ciuc.**

PATINOARUL DE LA POIANA BRAȘOV ȘI-A DESCHIS PORȚILE

Joi și-a deschis porțile patinoarul artificial din Poiana Brașov. Gheața — într-o excelentă condiție — este la dispoziția publicului în cursul acestei luni, joia și sîmbăta după amiază, precum și duminică, în serii de cîte două ore. În restul zilelor, patinoarul oferă un cadru optim de pregătire patinatorilor artistici și viteziști din cadrul clubului Dinamo Brașov.

Carol GRUIA — coresp. județean

SPORTUL ÎN LUME

BALCANIADA DE ȘAH

ÎNAINTEA RUNDELOR DECISIVE...

BRAȘOV, 12 (prin telefon). Foarte dîrză și încordată această a cincea ediție a Balcaniadei de șah. Pînă acum, în trei runde, nici o întîlnire nu s-a încheiat în orele regulamentare de joc, iar cîteva partide au necesitat chiar două reluări.

Același caracter l-a purtat lupta și în reuniunea de miercuri seara, în care s-au disputat meciurile **Grecia — România** și **Turcia — Bulgaria.** Favoritele întîlneau, așadar, două „outsidere", lupta avînd oarecum caracterul unei „curse contra-cronometru", atît formația noastră, cît și cea bulgară urmărind să lase cît mai puține puncte partenerelor lor.

În formația greacă a survenit o schimbare: la prima masă a fost introdus **Siaperas,** socotindu-se că prin jocul său pozițional și prudent ar avea mai multe șanse în fața lui **Gheorghiu** decît maestrul internațional **Vizantiadis,** șahist de atac și inspirație. Raționamentul s-a dovedit exact și **Siaperas** (cu albele) a închis complet jocul, iar **Gheorghiu** (după ce trecuse prin emoții la turcul **Suer**) n-a vrut nici el să riște sau să forțeze, ceea ce a dus la o remiză rapidă.

La masa a doua, însă, **Vizantiadis** a întîlnit un **Ghițescu** dezlănțuit (care joacă foarte energic cu albele), a căzut sub atac și într-o poziție compromisă a depășit timpul de gîndire.

Acestea au fost singurele partide decise, astfel că **scorul este deocamdată 1½—½ în favoarea românilor,** urmînd ca rezultatul final să fie stabilit după disputarea întreruptelor: **Skalkotas — Ciocâltea, Partos — Makropoulos, Trikaliotis — Ghizdavu, Pavlov — Gavrilakis și Kouremenos — Biriescu.** În general avantajul este de partea jucătorilor noștri, dar numai o analiză minuțioasă va arăta în ce procent poate fi el valorificat. Ideal ar fi ca remiza lui **Siaperas** să fie singura jumătate de punct pierdută, pentru că Bulgaria domină net meciul cu Turcia. Scorul este 3—0 la întrerupere **(Popov — Uzman 1—0, Östürk — Spassov 0—1, Peev — Olgag 1—0)** și probabil va crește la reluare.

Iugoslavia a fost liberă.

Ultimele două runde se anunță deosebit de interesante. Sîmbătă se întîlnesc **Bulgaria cu Grecia** și **Iugoslavia cu Turcia** (din nou două mari „vînători" de puncte), iar duminică — în ultima zi — **România cu Bulgaria** (meci cu caracter decisiv pentru configurația primelor 3 locuri) și **Iugoslavia cu Turcia.**

La această oră, clasamentul este următorul: **România 10 (5) — din trei meciuri, Bulgaria 7 (4), Iugoslavia 7 — din două meciuri, Turcia 5 (4) — din trei meciuri, Grecia 4 (5) — din 2 meciuri.**

★

În turneul Balcanic feminin conduce după primul tur **Vlasta Kalchbrenner cu 3 puncte din trei posibile,** urmată de **Suzana Makaj** și **Eveline Troianska** cu 1 punct (și o partidă întreruptă între ele). **Ylmaz Gülümser** 0 p.

★

Paralel, se desfășoară și un turneu **balcanic pentru** juniori. După primul tur conduc **Prundeanu (România)** și **Angheloc (Bulgaria)** cu **2 p, urmați de Urzică (România)** și **Skembris (Grecia) 1 p.**

Imagine de pe stadionul „Iuri Gagarin" din Varna, care — așa cum am anunțat — a găzduit un mare concurs internațional de atletism dedicat celui de al 10-lea Congres olimpic și celei de a 50-a aniversări a Comitetului olimpic bulgar. Cu acest prilej, proba feminină de săritură în lungime a revenit atletei românce Viorica Viscopoleanu, *pe care o vedem în săritura sa victorioasă (6,36 m).*

Foto: T. SIMEONOV (Sofia)

În turneul de tenis de la Barcelona

NĂSTASE SE CALIFICĂ PENTRU „SFERTURI"

● La Tokio: Ken Rosewall continuă seria

MADRID, 12 (Agerpres). — Seria surprizelor continuă în campionatele internaționale de tenis ale Spaniei, concurs care se desfășoară în aceste zile la Barcelona. După eliminarea unor nume cunoscute ca Tom Okker, Nikola Pilici, Ion Țiriac și Adriano Panatta, un alt favorit, asul australian Rod Laver, a părăsit turneul, pierzînd cu 3—6, 5—7 partida susținută în „optimi" cu compatriotul său Barry Phillips Moore. **Campionul român Ilie Năstase l-a învins în trei seturi: 3—6, 6—2, 6—2 pe chilianul Pinto Bravo.** Jan Kodeș l-a întrecut cu 6—3, 6—3 pe americanul Dibbs, iar rhodesianul Pattison a cîștigat cu 4—6, 6—4, 6—1 în fața suedezului Johansson, cel care în turul II îl eliminase pe Okker.

Alte rezultate din optimile de finală, la simplu bărbați: Orantes — Ganzabal 3—6, 6—4, 6—4; Mottram — Bertolucci 6—4, 6—2; Borg — Fillol 6—2, 6—4; Higueras — Barazzutti 6—4, 6—0.

În sferturi de finală, la dublu masculin, **perechea Ilie Năstase (România) — Tom Okker (Olanda) a cîștigat prin neprezentarea cuplului italian Panatta — Bertolucci.** Alte rezultate: Pinto Bravo, Hrebec — Laver, Barthes 6—4, 6—3; Orantes, Munoz — Chanfreau, Goven 6—3, 6—4.

În sferturile de finală ale probei de simplu femei: Nathalie Fuchs (Franța) — Mimi Wistedt (SUA) 11—9, 6—4; Helga Hosl (R. F. Germania) — Renata Tomanova (Cehoslovacia) 6—4, 7—5.

★

Turneul de tenis de la Tokio a continuat cu disputarea primelor partide din sferturile de finală la simplu. Ken Rosewall l-a învins cu 6—3, 6—1 pe compatriotul său Kim Warwick, iar Cliff Drysdale a dispus cu 6—2, 6—2 de americanul Jeff Borowiak. În proba feminină, jucătoarea sovietică Evghenia Biriukova a eliminat cu 4—6, 6—1, 6—2 pe vest-germanca Cora Schediwy, în timp ce Heide Orth (R.F.G.) a întrecut-o cu 6—0, 6—2 pe japoneza Kiyoko Nomura.

Turneul interzonal feminin de șah

ALEXANDRA NICOLAU ÎN PLUTONUL FRUNTAȘELOR

MADRID, 12 (Agerpres). — Turneul interzonal feminin de șah, care se desfășoară în stațiunea maritimă Calle Galdana de Ferreiras (Insula Minorca), a programat partidele din runda a 8-a. *Jucînd cu piesele negre, șahistele românce Alexandra Nicolau și Elisabeta Polihroniade au obținut două prețioase victorii.* Prima a învins-o pe iugoslava Jivkovici, iar a doua a cîștigat la australianca Maddern. A treia reprezentantă a României la această competiție, maestra Gertrude Baumstarck a întrerupt în poziție complicată cu Jana Hartston (Anglia). Katia Jovanovici a învins-o pe Ferrer, iar Aronson a remizat cu Cardoso. Celelalte partide s-au întrerupt.

În clasament continuă să conducă *Nana Aleksandria* (U.R.S.S.) cu 6 puncte și o partidă întreruptă, urmată de Katia Jovanovici (Iugoslavia) — 5 p (1), *Alexandra Nicolau (România)* — 5 p, Marta Șul (U.R.S.S.) — 4½ p (2), Milunka Lazarevici (Iugoslavia), Jana Hartston (Anglia) — 4½ p (1) etc. *Gertrude Baumstarck* ocupă locul 9, cu 4 p și două partide întrerupte, iar *Elisabeta Polihroniade* se află pe locul 14, cu 3 p.

8 ECHIPE ÎN GRUPA C A C.M. DE HOCHEI

PARIS 12 (Agerpres) — Campionatele mondiale de hochei pe gheață (grupa C) se vor desfășura anul viitor, între 8 și 17 martie, în orașele franceze Grenoble și Lyon. La întrecerile acestei competiții vor participa opt echipe: Australia, Bulgaria, R.P. Chineză, R.P.D. Coreeană, Elveția, Franța, Italia și Ungaria.

CEI MAI BUNI MOTOCICLIȘTI AI LUMII PE ANUL 1973

ZURICH, 12 (Agerpres). — Întrunită la Geneva, Comisia de competiții a Federației internaționale de motociclism a omologat clasamentele campionatelor mondiale — ediția 1973.

Iată primii trei clasați la diferitele clase: **clasa 50 cmc:** 1. Jan de Vries (Olanda), pe „Kreidler" — 60 puncte; 2. Bruno Kreubuchler (Elveția) — 51 p; 3. Theo Timmer (Olanda) 47 p; **clasa 125 cmc:** 1. Ken Andersson (Suedia), pe „Yamaha" — 99 p; 2. Charles Mortimer (Anglia) — 75 p; 3. Joop Schurgers (Olanda) — 70 p; **clasa 250 cmc:** 1. Dieter Braun (R.F. Germania), pe „Yamaha" — 80 p; 2. Teuwo Laonsivouri (Finlanda) — 64 p; 3. John Doods (Anglia) — 50 p; **clasa 350 cm:** 1. Giacomo Agostini (Italia), pe „M.V. Agusta" — 84 p; 2. Reuvo Laensivouri (Finlanda) — 77 p; 3. Phil Read (Anglia) — 56 p; **clasa 500 cmc:** Phil Read (Anglia) pe „M.V. Agusta" — 84 p; 2. Kim Newcombe (Australia) 63 p; 3. Giacomo Agostini (Italia) — 57 p

În liga europeană la tenis de masă:

U.R.S.S. — CEHOSLOVACIA 3-4

MOSCOVA 12 (Agerpres). — La Moscova, în cadrul Cupei ligii europene la tenis de masă, s-au întîlnit selecționatele U.R.S.S. și Cehoslovaciei. Victoria a revenit cu 4—3 sportivilor cehoslovaci. În meciul decisiv, la scorul de 3—3, Kunz l-a învins cu 2—1 (19—21, 22—20, 21—13) pe Gomoskov.

Iată rezultatele mai importante (primii sînt trecuți sportivii cehoslovaci): Kunz — Sarhoian 1—2; Alice Grofova — Zoia Rudnova 2—0; Dvorjecek, Orlowski — Sarhoian, Gomoskov 1—2; Grofova, Orlovski — Rudnova, Gomoskov 2—1.

FIȘIER

NIKOLAI AVILOV (U.R.S.S.)

Dacă portretul unui sportiv trebuie să înceapă cu datele cele mai recente ale activității sale, atunci despre Nikolai Avilov se poate spune că ultimele etape au însemnat tot atîtea mari succese. Primul, primirea înaltei distincții de stat a „Drapelului roșu". Apoi, susținerea cu succes a examenului de diplomă la Facultatea de științe juridice de la Odessa. Două notații care îmbogățesc în chip desăvîrșit cartea de vizită a marelui atlet sovietic.

Deținătorul titlului olimpic la ultima ediție a J.O. de la München are 25 de ani (înălțime — 1,90 m; greutate — 85 kg). A început atletismul ca săritor în înălțime, în anul 1961, la școala sportivă din orașul său natal, Odessa. A trecut apoi în echipa de baschet, ca apoi să revină la atletism, ca decatlonist, la sugestia specialistului Vladimir Katman. În 1965, devine campion al U.R.S.S. în această dificilă specialitate, iar — trei ani mai tîrziu — la Ciudad de Mexico ajunge pe locul IV în ierarhia olimpică a decatlonului. Olimpiada mexicană îi prilejuiește un alt eveniment fericit: acolo a întîlnit-o pe colega sa de întreceri Valentina Kozir, care-i este acum soție. Pentru primul lor copil, Nikolai i-a promis Valentinei că-i va aduce o medalie olimpică de aur. Ceea ce s-a și întîmplat 4 ani mai tîrziu...

Iată, reamintim, rezultatele sale din „maratonul" celor 10 probe, pe stadionul münchenez: 100 m — 11,0; lungime — 7,68; greutate — 14,36 m;

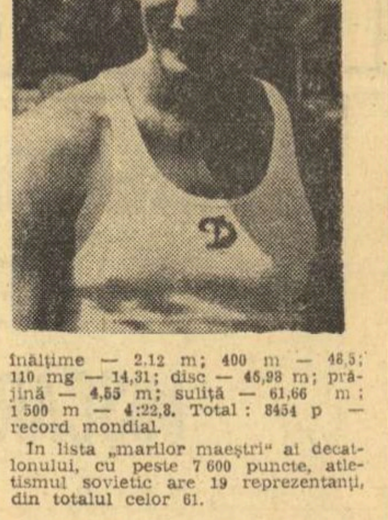

înălțime — 2.12 m; 400 m — 48,5; 110 mg — 14,31; disc — 46,98 m; prăjină — 4,55 m; suliță — 61,66 m; 1 500 m — 4:22,8. Total: 8454 p — record mondial.

În lista „marilor maeștri" ai decatlonului, cu peste 7 600 puncte, atletismul sovietic are 19 reprezentanți, din totalul celor 61.

HENRIQUE COSTA MECKING (Brazilia)

Unul dintre cele mai interesante meciuri din suita celor care urmează să desemneze pe noul șalanger la titlul mondial de șah, va opune pe tînărul mare maestru brazilian Costa Mecking, unui veteran al întrecerii, sovieticul Viktor Korcinoi. Primul, învingător strălucit (și surprinzător) al turneului interzonal de la Petropolis, în Brazilia.

Mecking s-a născut în 1952 în localitatea Sao Laurenço do Sul și a început să joace șah destul de bine la vîrsta de 7 ani. Mutîndu-se, împreună cu familia, în localitatea Pelotas, Henrique cîștigă consecutiv, la vîrsta de 9, 10 și 11 ani, titlul de vicecampion al Pelotasului, iar la 12 ani reușește să cîștige campionatul statului Rio Grande Do Sul. La 13 ani, micuțul devine campion al Braziliei!

În general ascensiunea sa ulterioară a fost rapidă, cu toate că a jucat mai mult în America de Sud. În 1966, cîștigă în Argentina turneul zonal împreună cu Panno, Foguelman și Bolbochan, urmează apoi o serie de „acumulări calitative" și-n 1970 Mecking cîștigă un puternic turneu internațional la Vrsac (Iugoslavia), înaintea marelui favorit Portisch. Cu cîteva luni înainte, el reușise să cîștige zonalul sud-american cu un avans copleșitor asupra veșnicului său rival Panno, învins în partida directă... În sfîrșit, la Hastings, în 1972, Mecking a reușit să cucerească titlul de mare maestru internațional într-unul din cele mai prestigioase turnee ale anului. Acum, în urma rezultatelor de la Petropolis, Henrique Costa Mecking intră în rîndul primilor 8 jucători din lume.

Marele său vis a fost să devină campion mondial de șah. I-a lansat chiar, în 1972, o provocare lui Robert Fischer, dar meciul nu a avut loc. Mecking nu și-a pierdut însă încrederea, continuă să aștepte, speră ca printr-un joc favorabil al rezultatelor în meciurile de candidați să ajungă să-l înfrunte pe campionul lumii.

În turneul final la polo

REZULTATE NORMALE ÎN PRIMA REUNIUNE

CLUJ 12 (prin telefon). Întrecerile campionatului național (sub forma turneelor finale) au fost reluate vineri după-amiază în bazinul acoperit din localitate. Cele două pretendente la titlu, **Dinamo** și **Rapid,** au înregistrat noi victorii în așteptarea confruntării lor decisive de duminică. Dinamoviștii au dominat net trei reprize în partida cu **Voința Cluj:** în ultima, gazdele au avut un puternic reviriment și dacă **Cl. Rusu,** împreună cu coechipierii săi, nu s-ar fi pripit în cîteva ocazii bune, diferența de pe tabela de marcaj putea fi mult mai strînsă. **Dinamo** a cîștigat cu 9—6 (2—0, 2—1, 2—1, 3—4) prin golurile realizate de: **Lazăr** 3, **D. Popescu** 3, **V. Rus** 2, **M. Popescu.** De la Voința au marcat **Cl. Rusu** 3, **Fülöp, A. Szilagy** și **Gyarfas.**

Și formația Rapidului a avut un debut bun în meciul cu Progresul, conducînd după prima repriză cu **4—0 (Slăvei** 2, **Bartolomeu** și **C. Rusu).** În continuare, feroviarii nu au mai insistat, economisindu-și forțele pentru următoarele întîlniri și poloiștii de la **Progresul** au redus treptat din handicap **(Mirea, Ion Gheorghe, Teodorescu),** fiind chiar la un pas de a obține egalarea. Scor final: 4—3 (4—0, 0—2, 0—1, 0—0) pentru **Rapid.** A condus foarte bine **N. Nicolaescu.**

Alte rezultate. **În turneul pentru locurile 9—12: MUREȘUL — OLIMPIA ORADEA 6—4 (1—1, 1—0, 3—2, 1—1).** Realizatori: **Nagy** 2, **Szarvadi** 2, **Kovacs** 2 (Mureșul) și **Bartovici** 2, **Spiengold, Gavriș** (Olimpia); **CRIȘUL ORADEA — INDUSTRIA LÎNII TIMIȘOARA 11—3 (4—1, 3—0, 1—1, 3—1).** Realizatori: **Freund 5, Arabagiu, Chirilă, Costea, Feher, Sasu, Alexandrescu** (Crișul) și **Bernstein** 2, **Grigore** (Ind. lînii). **În turneul pentru locurile 5—8: POLITEHNICA CLUJ — ȘCOLARUL BUC. 6—3 (2—0, 1—1, 2—1, 1—0).** Realizatori: **Urcan** 3, **E. Pop, V. Pop, Szücs** (Polit.) și **Răducanu, Munteanu, Mocanu** (Școlarul); **I.E.F.S. — VAGONUL ARAD 5—3 (0—0, 1—2, 3—1, 1—0).** Realizatori: **Frîncu** 3, **Bancu, Roșianu** (I.E.F.S.) și **Capoțescu** 2, **Leszay** (Vagonul).

Partidele de sîmbătă: Olimpia — Crișul, Ind. lînii — Mureșul, Vagonul — Politehnica, I.E.F.S. — Școlarul, Progresul — Dinamo și Rapid — Voința.

Mircea RADU — coresp.

din presa străină

EXPERTUL CHIMIST VISEAZĂ... AUR!

Revista „Sport" din Belgrad analizează într-un număr recent comportarea surprinzătoare a tînărului boxer sovietic Igor Visoțki, ivit neașteptat în arena internațională și pe care îl consideră drept unul dintre favoriții categoriei supreme a turneului de box din cadrul viitoarelor Jocuri Olimpice. Iată ce scrie revista belgrădeană:

„Senzație! La turneul de box organizat în orașul Santiago de Cuba, celebrul Teofilo Stevenson, campion olimpic la München la categoria grea, cel căruia i se prevestesc succese remarcabile, a fost învins categoric de Igor Visoțki. Tînărul boxer sovietic are numai 20 de ani și este campion de juniori al U.R.S.S. pe 1973, la categoria grea. Înalt de 1,82 m, cîntărind 92 kg, Visoțki are la activul său 87 de partide, fiind victorios în 82... Real talent, afirmat la campionatele de juniori de la Donețk, Visoțki este o mare speranță a boxului sovietic și — sub îndrumarea antrenorului Evgheni Ogurenkov, care l-a descoperit, în 1972, la o selecție de nivel republican — are toate șansele să devină un pugilist de mare clasă.

Înalt, puternic, cu alură de „cocoș", Visoțki (care este în același timp excelent gimnast, fotbalist și halterofil) se antrenează asiduu de 5—6 ori pe săptămînă, progresul său fiind evident de la meci la meci. În viața particulară tehnician chimist, cu specialitatea „metale prețioase", Visoțki visează să cucerească la Jocurile Olimpice de la Montreal medalia de... aur! Așa cum a început la Donețk, și apoi după demonstrația din Cuba, Igor are toate premisele să-și realizeze visul".

NEBUNIA TRANSFERURILOR

Luînd în discuție transferurile operate în ultima vreme, mai ales în fotbalul spaniol, revista „SPORT" din Hamburg scrie următoarele, sub semnătura ziaristului Georg Haschke:

„Tendința inflaționistă și prețurile astronomice legate de transferurile efectuate în ultima vreme în unele țări vest-europene ridică o seamă de probleme care pun în pericol însăși dezvoltarea viitoare a fotbalului, ca să nu mai vorbim de „sănătatea" cluburilor respective. Se cunosc cifre enorme, citate cu ocazia transferurilor unor vedete ale balonului rotund, imediat după ridicarea embargoului ce domnea în fotbalul spaniol. La ora actuală, alte asemenea sume produc dureri de cap administratorilor marilor cluburi italiene, în marea lor majoritate aflate în pragul falimentului.

Transferurile exorbitante operate cu Netzer, Cruyff și acela — ratat însă — al lui Gigi Riva arată că în mare măsură atmosfera fotbalului occidental a început să semene cu aceea din jurul meselor de ruletă ale marilor cazinouri internaționale. Ce se va întîmpla dacă și fotbalul italian, urmînd pilda celui spaniol, va ridica interdicția asupra „importului" de jucători străini? Este foarte greu de spus, dar în orice caz Liga federală a R.F. Germania ar fi imediat amenințată cu epuizarea „stocului" ei de jucători, cu atîta grijă crescut și promovat. Ceea ce apare mai curios este faptul că în această nebunească sarabandă a cifrelor înșiși jucătorii sînt gata de orice compromis, părăsindu-și cluburile care i-au crescut, familiile și prietenii, înstrăinîndu-se de admiratorii lor, plecînd pe meleaguri străine, și asta numai pentru a îmbogăți un șir întreg de profitori...

La spectatori s-a ajuns să nu se mai gîndească nimeni, deși în ultimă instanță ei sînt aceia care suportă, prin veșnicele majorări de prețuri, toate aceste excese financiare. În fapt, ele nu sînt cu nimic justificate, deoarece, așa cum au dovedit achizițiile spaniolilor, nimeni nu poate spune cu certitudine cît valorează exact un jucător, care — fiind... o ființă umană — este supus factorilor fizici și mai ales psihici, neputînd fi evaluat ca o marfă oarecare".

„TROFEUL CARPAȚI" SE REIA CU PARTIDE DECISIVE

(Urmare din pag. 1)

obligate să se adapteze condițiilor colectivului și nu le-a fost prea greu, pentru că — indiferent dacă au venit de sus în jos sau de jos în sus — principiile au rămas pe întregul ansamblu al handbalului din R.D. Germane aproximativ aceleași.

Echipa R.D. Germane nu este invincibilă. Ea poate fi întrecută de o formație capabilă să strălucească, dar numai în ziua sa cea mai bună. Or, acest lucru se întîmplă rar și foarte rar în competițiile oficiale. Fiind o reprezentativă solidă, matură, cu mari resurse, selecționata pregătită de Hans Becker are și la ora actuală cele mai mari șanse de a se impune în lumea handbalului feminin și riscuri minime de a capota.

În urma echipei R.D. Germane se află trei formații — **România, Iugoslavia, Ungaria** — ale căror evoluții inconstante le frînează evident în tentativa de a realiza marea performanță. După cîte un meci excelent, aceste echipe înregistrează coborîri uimitoare, maniera de comportare realizînd diferențe care deconcertează. Iugoslavia a pierdut fără drept de apel la Uniunea Sovietică, dar a jucat ca la carte cu România, Ungaria a fost surclasată de România după ce învinsese la scor Uniunea Sovietică, iar — este binecunoscut — selecționata noastră a făcut, după strălucitoarea partidă cu echipa lui Bodog Török, un meci sub așteptări cu Iugoslavia. Interesîndu-ne, firesc, îndeosebi echipa României, am căutat să găsim cauzele acestei nefirești oscilații. Am pus-o, mai întîi, pe seama lipsei posibilității de recuperare a handbalistelor noastre de la o zi la alta, amăgindu-ne cu iluzia că la „mondiale" se joacă o zi da, una nu. Apoi, am făcut apel și la mai vechea noastră părere că handbalistele (și nu numai ele) au o labilitate psihică care diminuează, uneori, potențialul real. Mai prozaic decît noi, dar oricum mai exact, lectorul universitar **Constantin Lache,** antrenorul formației Universitatea Timișoara, prezent la fiecare reuniune în tribunele Sălii sporturilor din Pitești, ne-a demonstrat că — înaintea argumentelor noastre — trebuie așezat un altul, de ordin tehnico-tactic.

„Echipa noastră — ne-a spus C. Lache — **a pierdut întîlnirea cu Iugoslavia fiindcă are un singur mod de exprimare, fiindcă nu-și schimbă maniera în funcție de adversar, de replica acestuia. Dacă sistemul a corespuns în partida cu Ungaria, nu înseamnă că el trebuia aplicat ad-litteram și în meciul cu Iugoslavia. Echipa maghiară n-a practicat o apărare agresivă, bazîndu-se pe ideea că trebuie să blocheze aruncările și nu să întrerupă acțiunile. De aceea linia noastră de la 9 m a putut să-și fructifice la un nivel superior forța de șut. Acest concept — bazat și pe mișcarea permanentă a jucătoarelor de la 9 m — ne-a fost defavorabil în întîlnirea cu Iugoslavia. Jucătoarele lui Wilin Ticici, agresive în apărare, au distrus acțiunile noastre în momentul concepерii lor. Echipa României n-a găsit soluția de trecere la un alt sistem ofensiv, de a-i pune probleme noi adversarului. În apărare, am fost surprinși de un atac pozițional cu trei jucătoare (extremă stîngă, inter stînga și inter dreapta) și alte trei pe semicerc. Acestea din urmă au ajutat finalizarea printr-o mișcare permanentă de destrămare a sistemului nostru defensiv. Și aici răspunsul jucătoarelor noastre a fost stereotip, ele negăsind posibilitatea de a anihila sistemul de joc al adversarelor. Așadar, după opinia mea, cauzele comportării oscilatorii se află, în primul rînd, în penuria mijloacelor de exprimare".**

Firește, venite de la un tehnician de reputație, aceste opinii trebuiesc atent analizate. Ceea ce credem că se va și face. „Trofeul Carpați" intră azi în faza sa decisivă. El va prilejui tehnicienilor noi și noi posibilități de a concluziona pe marginea acestui test de extremă importanță acum, în preajma campionatului mondial. Să sperăm că, în ceea ce privește echipa României, meciul cu Iugoslavia a fost un accident, că ea are resurse evident mai mari pe care și le va pune în valoare, că în viitor va găsi soluțiile de rezolvare a problemelor cu care este confruntată. Mai ales, pentru faptul că înmănunchează acum un număr îmbucurător de talente, care formează un colectiv valoros. Profesorul **Constantin Popescu** are, fără doar și poate, o misiune dificilă, dar n-ar fi prima pe care ar îndeplini-o cu succes.

CLASAMENTUL

1. R.D. Germană	3	2	1	0	39—29	5
2. România I	3	2	0	1	38—32	4
3. Ungaria	3	2	0	1	32—26	4
4. Iugoslavia	3	1	1	1	34—31	3
5. U.R.S.S.	3	1	0	2	26—36	2
6. România II	3	0	0	3	25—40	0

● TELEX ● TELEX ● TELEX ● TELEX ● TELEX ● TELEX ●

La Copenhaga s-a disputat meciul retur dintre formația locală „Stadion" și echipa Borac Banja Luka, contînd pentru primul tur al „Cupei campionilor europeni" la handbal masculin. Victoria a revenit gazdelor cu scorul de 19—16 (9—8). Învingătoare în primul joc cu 20—10, echipa iugoslavă s-a calificat pentru turul următor al competiției.

■

Astăzi se va disputa la Lisabona meciul dintre echipele Portugaliei și Bulgariei, contînd pentru grupa a 6-a europeană a preliminariilor Campionatului mondial de fotbal. În vederea acestei partide decisive, oaspeții au deplasat la Lisabona următorul lot de jucători: Goranov, Staikov, Zafirov, Aladjiev, Vasiliev, Penev, Ivkov, Jecev, Kolev, Bonev (căpitanul echipei), Stoianov, Voinov, Dimitrov, Milanov, Denev și Borisov.

Cea de-a 10-a probă din cadrul campionatului european de automobilism (formula 1) **s-a desfășurat pe circuitul de la Snetterton (Anglia) și a fost cîștigată** de sportivul englez Bob Evans. **Învingătorul, care a concurat pe o mașină** „Trojan", **a parcurs 130 km în 40:44.5 cu o medie orară de 192,590 km. Pe locul doi s-a clasat belgianul** Teddy Pilette **(„Chevron"), care continuă să conducă în clasamentul campionatului.**

■

După o zi de odihnă, campionatul unional masculin de șah a fost reluat la Moscova cu partidele rundei a 7-a. În singura partidă decisă a rundei, Savon l-a învins pe Beliavski. A fost consemnată remiză în partidele: Keres — Petrosian, Polugaevski — Kuzmin, Smislov — Tal și Tukmakov — Averkin. Celelalte partide s-au întrerupt.

Pe circuitul de la Cuenca s-a desfășurat campionatul ciclist de fond al echipelor reprezentative de regiuni ale Spaniei. Victoria a revenit formației Castiliei (Luis Ocana, Jesus Mazaneque și Jose Luis Viejo), cronometrată pe distanța de 117,200 km cu timpul de 2 h 41:37. Pe locul secund **s-a clasat** echipa provinciei Guipuzcoe (Lasa, Perurena și Lazcano) — 2 h 42:14.

■

Tradiționala competiție internațională de golf „Turneul campionilor" s-a desfășurat în acest an în localitatea franceză Saint Nom la Bretache și a fost cîștigată de sportivul american Johnny Miller, cu 277 puncte. L-au urmat Valentin Barrios (Spania), Charles Coody (S.U.A.) și Gary Player (R.S.A.) — cu cîte 280 p fiecare. Francezul Jean Garaialde a ocupat locul 7 cu 286 p, în timp ce americanul Arnold Palmer, unul din marii favoriți ai turneului, s-a situat pe locul 8, cu 288 p.

■

Partida derby a etapei a 10-a a campionatului cehoslovac de hochei pe gheață, disputată la Kosice între echipa locală V.S.J. și formația Dukla Jihlava, s-a încheiat cu scorul de 5—4 (0—1, 2—2, 3—1) în favoarea gazdelor. Liderul clasamentului, echipa Sparta Praga, a învins cu 5—2 (3—1, 1—1, 1—0) pe Slovan Bratislava. Alte rezultate: Skoda Plsen — Tesla Pardubice 1—3; VJKG Ostrava — VTJ Homutov 3—3; HZ Litvinov — Sonp Kladno 4—2; Motor Ceske Budejovice — ZKL Brno 1—3. În clasament continuă să conducă Sparta Praga cu 18 puncte, urmată de Dukla Jihlava — 12 p (ambele cu cîte un meci mai puțin disputat) și HZ Litvinov — 12 p.

Redacția și administrația: București, str. Vasile Conta nr. 16; telefoane: centrală 11.10.05, secția corespondenți 11.51.09, interurban 72 și 286; telex: sportrom buc. 180. Tiparul „I. P. „Informația", București 40.368

Biblioteca municipală Târgu-Mureș

PROLETARI DIN TOATE ȚĂRILE, UNIȚI-VĂ!

Sportul

ZIAR AL CONSILIULUI NAȚIONAL PENTRU EDUCAȚIE FIZICĂ ȘI SPORT

ANUL XXIX — Nr. 7 563 | 4 PAGINI 30 BANI | Duminică 14 octombrie 1973

VIZITA DE LUCRU A TOVARĂȘULUI NICOLAE CEAUȘESCU ÎN MUNICIPIUL TG. MUREȘ

Pe itinerarul vizitelor de lucru ale tovarășului Nicolae Ceaușescu, secretar general al partidului, președintele Consiliului de Stat, s-a înscris simbătă, 13 octombrie, un nou și important obiectiv — municipiul Tg. Mureș. Împreună cu conducătorul partidului și al statului nostru, în această zi au fost oaspeții străvechii așezări transilvănene tovarășul Dumitru Popescu și Miron Constantinescu.

Vizita întreprinsă în orașul de pe Mureș, ca și vizitele recente de la Slobozia, Galați și Brăila, a prilejuit secretarului general al partidului o fructuoasă întîlnire cu oamenii muncii români, maghiari și germani care trăiesc înfrățiți de veacuri pe acest pămînt străbun, muncind înfrățiți pentru propășirea României Socialiste. Tema dialogului — aceeași ca în toate celelalte întîlniri ale secretarului general al partidului cu cei ce muncesc — examinarea atentă și concretă, nemijlocită și eficientă a tuturor problemelor importante legate de înfăptuirea programului luminos elaborat de cel de-al X-lea Congres al partidului și a sarcinilor trasate de Conferința Națională a P.C.R., stabilirea celor mai potrivite soluții care să confere activității cotidiene pentru realizarea cincinalului înainte de termen un caracter și mai dinamic.

La ora 9,00 avionul cu care a călătorit conducătorul partidului și statului aterizează la Tg. Mureș.

„Bine ați venit la noi, iubite tovarășe Nicolae Ceaușescu!". Aceste cuvinte înscrise pe un mare panou, pe frontispiciul aerogării, sînt în inimile tuturor. Mureșenii au ținut să facă o primire sărbătorească tovarășului Nicolae Ceaușescu.

La coborîrea din avion, secretarul general al partidului a fost salutat de tovarășul Iosif Banc, membru supleant al Comitetului Executiv al C.C. al P.C.R., prim-secretar al Comitetului județean Mureș al P.C.R.

În numele comuniștilor, al tuturor locuitorilor județului Mureș, români, maghiari și germani, secretarului general al partidului îi sînt adresate cuvinte calde de bun sosit.

O gardă militară, alcătuită din ostași, luptători ai gărzilor patriotice și tineri din detașamentele de pregătire pentru apărarea patriei, prezintă onorul.

Se intonează Imnul de stat al Republicii Socialiste România.

Tovarășul Nicolae Ceaușescu trece în revistă garda de onoare.

După străvechea tradiție, de deosebită stimă față de cei mai îndrăgiți oaspeți, tovarășului Nicolae Ceaușescu i se oferă pîine și sare, i se dă să guste dintr-o ploscă cu vin.

Pionierii îl înconjoară apoi pe conducătorul partidului și statului, îi oferă flori.

Mulțimea aclamă entuziast.

Tovarășul Nicolae Ceaușescu le răspunde tuturor, cu multă prietenie.

Părăsind aeroportul, însoțit de uralele puternice ale celor veniți în întîmpinare, tovarășul Nicolae Ceaușescu, ceilalți conducători de partid și de stat care îl însoțesc se îndreaptă spre cîteva dintre obiectivele industriale ale orașului.

★

Primul obiectiv care primește vizita secretarului general al partidului este de fapt și cea mai mare unitate industrială a orașului — Combinatul de îngrășăminte chimice „Azomureș".

La intrarea în incinta unității și pe alei, mîile de operatori chimiști, laboranți, ingineri și tehnicieni, veniți să-i întîmpine pe înalții oaspeți, fac o caldă și entuziastă primire secretarului general al partidului.

Directorul combinatului raportează că, potrivit indicațiilor secretarului general al partidului, costul întregii platforme a fost recuperat pe baza beneficiilor, cu un an înainte de termen.

La întrebarea tovarășului Nicolae Ceaușescu privitoare la modul în care sînt valorificate materiile prime, gazdele răspund: Așa cum ne-ați sfătuit dumneavoastră, stimate tovarășe secretar general, valorificăm cu succes gazul metan din sursele locale de joasă presiune, utilizăm gazele reziduale în diverse procese de producție și vom adînci procesul recuperării și a altor substanțe de o asemenea natură.

Se dau apoi ample explicații despre cea de-a III-a etapă de dezvoltare, pe care combinatul o parcurge în momentul de față.

Sînt vizitate apoi cîteva instalații moderne, de mare productivitate din cadrul Fabricii de amoniac — turbocompresoare și coloane de sinteză.

La despărțire, în incinta combinatului domnește aceeași atmosferă de entuziasm. Fiecare muncitor, fiecare specialist este pe deplin încredințat că vizita de astăzi a tovarășului Nicolae Ceaușescu la Combinatul „Azomureș" constituie un nou și prețios ajutor în muncă, un nou îndemn în îndeplinirea cincinalului înainte de termen.

★

Următorul obiectiv al vizitei îl constituie întreprinderea de utilaje pentru industria ușoară, unitate cu tradiție în peisajul Tîrgu Mureșului, care a cunoscut în ultimul deceniu o puternică dezvoltare.

Directorul întreprinderii, ing. Mircea Codreanu, invită pe oaspeți să viziteze cîteva dintre sectoarele fabricii. În fața unei machete, el prezintă activitatea actuală și perspectivele unității, considerată pilot al producției naționale de mașini, utilaje

(Continuare în pag. a 4-a)

ASTĂZI, PE STADIONUL „23 AUGUST", DE LA ORA 15,30

REPREZENTATIVA DE FOTBAL A ROMÂNIEI ÎNTÎLNEȘTE FINLANDA ÎN CALIFICĂRILE C. M.

Așadar, astăzi în incinta ovalului de beton al stadionului „23 August", cu începere de la ora 15,30, se va consemna ultima apariție, pe anul acesta, a tricolorilor, prilejuită de confruntarea cu fotbaliștii finlandezi în preliminariile campionatului mondial.

Un meci fără miză?

Cam așa am fost cu toții tentați să apreciem această partidă cu reprezentativa **Finlandei**, atunci la puține zile după „Leipzig", cînd, în mod practic, înfrîngerea suferită de elevii lui **V. Stănescu** și **R. Cosmoc** în fața fotbaliștilor din **R.D. Germană** îi scosese pe aceștia din cursa calificărilor pentru turneul final al C.M.

Firește, el singur, timpul, nu e în măsură să restabilească deodată niște șanse pierdute cîndva, dar el poate vindeca, cît de cît, de complexe, insuflînd ceva mai mult optimism în sufletul celui în care abia licărește o speranță în a supraviețui.

În această situație se găsesc, în clipa de față, și componenții reprezentativei de fotbal a României. Au pierdut, la Leipzig, teren prețios în această dificilă cursă a calificărilor, dar, nu totul, concurenții mai avînd de parcurs ceva metri pînă la atingerea firului alb al sosirii.

Este, deci, și de datoria noastră, a tuturor, să menținem intacte aceste mici dar existente speranțe într-o eventuală victorie, repurtată la scor, pentru a mai putea aștepta ceva, la 3 noiembrie, de la ultimul joc al grupei noastre preliminare **Albania — R.D. Germană**. Poate mai mult decît în oricare altă disciplină sportivă într-o dispută de fotbal, cu ambianța-i atît de specifică, factorul psihologic contează enorm, fiind în măsură să declanșeze energii nebănuite la o echipă sau alta.

Cu ani în urmă, ne amintim bine, datorită imensei voințe de a reface un greu handicap, echipa națională a României a fost la un pas de a întoarce, pe același stadion, „23 August", un sever 0—6 înregistrat la Madrid într-un joc cu extrem de puternica selecționată a Spaniei. La un moment dat, echipa lui **Voinescu, Pîrcălab, Constantin, Manolache** et comp. conducea pe tabelă cu 3—0 și numai un gol, căzut împotriva cursului jocului, în repriza a doua, a tăiat din elanul unei echipe dezlănțuite.

Astăzi tricolorii au din nou nevoie de sprijinul nostru, al tuturor. Din minime șanse în realizarea unui scor de proporții tribunele pot — au dovedit-o de atîtea ori — să insufle curaj în obținerea unui rezultat de proporții. Cu atît mai mult așteaptă astăzi echipa națională suportul moral al publicului cu cît, e știut, ea cuprinde o serie de fotbaliști, ca **Sameș, Pantea, M. Sandu** și **Marcu**, cu o mai mică experiență a jocurilor internaționale oficiale care au deci,

(Continuare în pag. a 3-a)

Mircea Sandu... *adversarul lui* Răducanu. *Da, la antrenamentul lotului reprezentativ în care portarul echipei naționale a apărat buturile adversarului... Astăzi, însă, cei doi vor fi coechipieri pe stadionul „23 August" în partida cu* Finlanda

REPORTERII NOȘTRI PE TEREN, ÎN MIJLOCUL PREOCUPĂRILOR PENTRU APLICAREA PREVEDERILOR HOTĂRÎRII PLENAREI C. C. AL P. C. R. DIN 28 FEBRUARIE — 2 MARTIE a. c.

SATU MARE LA ORA REDIMENSIONĂRII BAZEI MATERIALE A SPORTULUI

Sătmarul sportiv se preocupă acum de redimensionarea bazei sale materiale. În mai 1970, puhoaiele dezlănțuite ale Someșului, revărsate peste oraș, au pus o nedorită piatră de hotar între ce a fost și ce este patrimoniu sportiv în Satu Mare.

Racordat puternic la pulsul dinamic al întregii țări, prin acele trainice rețele numite solidaritate umană și etică socialistă, municipiul Satu Mare și-a refăcut peisajul citadin la o scară nouă, cea a modernului și funcționalității sporite. Au fost eforturi mari și nepreconcepute în acești ani de reconstrucție — în anul 1970, mai bine zis în lunile de după inundații, fiecare locuitor al reședinței județului a prestat în medie cîte 200 ore de muncă patriotică — au fost niște priorități pentru ca fluxul de viață și muncă să reintre cît mai repede pe făgașul normal. Întreprinderile și casele, parcurile și spațiile comerciale, școlile și terenurile de sport...

Mergem spre Întreprinderea de prelucrare a lemnului pentru a vedea noua sa bază sportivă aflată în curs de amenajare. Și trecem printr-un cartier de case cochete, zîmbind zilei de toamnă aurii cu fațade pastelate. Doar un stîlp de pe trotuar special marcat, pe care ni-l arată corespondentul nostru județean, **Ștefan Vida**, care stă pe acolo, amintește trecătorului că pe aci apele zălude au înecat avutul oamenilor sub 2 metri de furii. Și cartierul, total refăcut și îmbunătățit, se numește acum **„Solidarității"**. Cum se numea înainte? **„Nimeni nu-și mai amintește..."** — ni se spune, dar, în inima cartierului au și botezat modernul complex comercial „Piața 14 mai"...

Iată-ne în curtea blocului muncitorilor nefamiliști de la **I.P.L.** Un viitor teren, deocamdată arat pentru nivelare și drenaj, dar străjuit — pentru a i se cunoaște destinația din timp! — de două porți de fotbal. Alături, gata amenajat un teren bituminat de tenis și volei, împrejmuit cu un gard de rețea metalică. Totul — din resurse locale, prin munca patriotică a tineretului din fabrică. Solidaritatea în acțiune, la propriu și la figurat!

- Peisajul citadin și sportul
- În cartierul Solidarității
- 25 hectare de ape îmblînzite de mîna omului
- Complexul sportiv și de agrement Someșul — acum și în perspectivă

Sătmarul sportiv se preocupă acum de redimensionarea bazei sale materiale. **„Încercăm să rezolvăm un paradox** — ne spune prim-vicepreședintele C.J.E.F.S., **Viorel Marchiș**, care ne-a însoțit permanent — **baza materială a sportului din județul nostru este mai consistentă și mai aproape de necesități în mediul rural".**

Ne aflăm la Consiliul popular municipal. Interlocutor, tovarășul prim vicepreședinte, **Ioan Cădariu.** **„Zona de agrement a Someșului** — ne spune dînsul — **aflată în curs de amenajare de doi ani și-a încheiat prima etapă a lucrărilor în acest an. Patru puțuri cu apă termală aprovizionează bazinul mare și cel de copii în aer liber precum și vanele din pavilion. A început construirea celui de al doilea mare bazin și a amenajărilor adiacente acoperite, care să-l facă apt și în sezonul rece, asemenea celui cunoscut de la băile Felix (Oradea). Va fi gata în acest an. Tot aci, la Complexul de agrement Someșul, se vor da în funcțiune în viitorul sezon terenuri de volei,**

Paul SLAVESCU

(Continuare în pag. a 3-a)

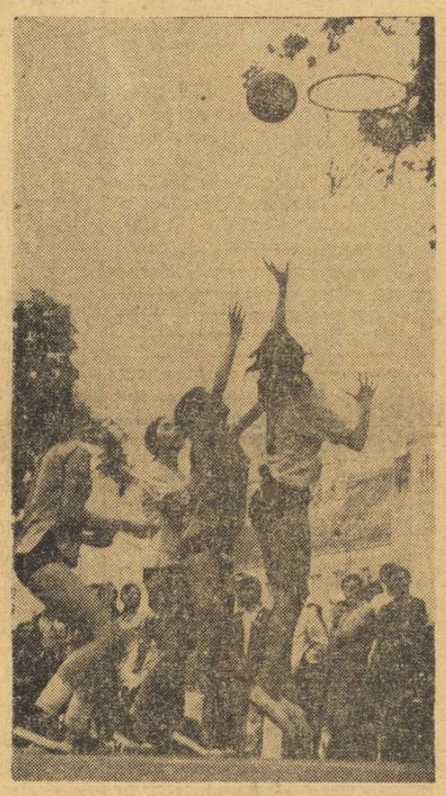

Terenurile bituminizate din curtea Liceului Mihail Eminescu constituie o zestre corespunzătoare Diviziei naționale a școlarilor și juniorilor
Foto: Andrei NAGHI
Satu Mare

Hunedoara: ȘTAFETA ISCUSINȚEI

Duminică, la Hunedoara, în organizarea Consiliului municipal al organizației pionierilor, se va da startul în „Ștafeta iscusinței și îndemînării". După ce vor parcurge pe jos 7—8 km., cele 12 echipaje vor lua parte la un concurs de orientare turistică.

Vor avea loc, de asemenea, demonstrații de aeromodele, „Crosul de toamnă", precum și un concurs de semnalizare cu fanioane.

La această acțiune vor fi prezenți peste 3.000 de pionieri.

I. VLAD — coresp.

În „Trofeul Carpați" la handbal feminin

ROMÂNIA A ÎNTRECUT U.R.S.S. CU 20-17

Într-o veritabilă finală, echipa țării noastre întîlnește astăzi reprezentativa R.D. Germane

PITEȘTI, 13 (prin telefon). Spectatorii care au umplut pînă la refuz tribunele Sălii sporturilor din localitate au asistat simbătă seara la partide de mare luptă, de mare frumusețe. S-au detașat prin succesele lor nete și mai ales, prin maniera de joc formațiile R. D. Germane și României care duminică (n.r. astăzi) își vor disputa o veritabilă finală a celei de a XIV-a ediții a „Trofeului Carpați" la handbal feminin.

ROMÂNIA I — U.R.S.S. 20—17 (14—9). Cele două echipe s-au angajat într-o frumoasă întrecere, în care miza a fost pusă îndeosebi pe atac. S-a jucat în viteză de ambele părți, cu combinații ale jucătoarelor din liniile de 9 m și de semicerc, s-au căutat și s-au găsit mijloace de marcare a unor goluri frumoase, uneori entuziasmante, de kinogramă. Echipa României, revenindu-și aproape de potențialul ei real, a pus stăpînire pe joc încă din minutul 6, luînd apoi un avans substanțial (8—3 în min. 11). A continuat să-și desfășoare întreaga gamă a posibilităților și în cea de a doua parte a jocului, cînd și-a mărit avansul la 6 goluri (15—9: min. 29) Succesul repurtat finalmente se datorează în principal faptului că handbalistele noastre au evitat contactul cu adversarele, concepîndu-și acțiunile într-o zonă neutră și obligîndu-le pe handbalistele sovietice să avanseze și, implicit, să creeze culoare de șut. Socotim că în această partidă a primat nu elanul, ci concepția tactică bine aleasă de antrenor și excelent pusă în practică de jucătoare. Au marcat: **Mikloș** (5), **Șoș** (5), **Arghir** (4), **Cojocaru** (4) și **Furcoi** (2) pentru România, **Makareț** (5), **Turcina** (4), **Litoșenko** (2), **Goncearova** (2) **Lozbina** (2), **Șabanova** și **Balan** pentru U.R.S.S. Au condus **Jerzi Passon** și **Zdislav Jeziory** (Polonia).

PROGRAMUL DE AZI

ora 17,10:
România II — U.R.S.S.
ora 18,20:
Iugoslavia — Ungaria
ora 19,30:
România — R. D. Germană

IUGOSLAVIA — ROMÂNIA II 12—8 (4—4). Dorind să iasă din

Hristache NAUM

(Continuare în pag. a 4-a)

Anca Grigoraș și selecționata României campioane balcanice la gimnastică sportivă

La „modernă" au cîștigat gimnastele bulgare

SF. GHEORGHE, 13 (prin telefon). Simbătă după-amiază, în sala sporturilor din localitate, **reprezentativa feminină a României** și dubla noastră campioană absolută **Anca Grigoraș** și-au înscris în palmares succese remarcabile, cîștigînd titlurile **de campioane balcanice la gimnastică sportivă. Echipa României realizează această performanță pentru a treia oară, în timp ce Anca Grigoraș obține pentru prima dată trofeul pentru care au luptat aici cele mai autorizate reprezentante ale gimnasticii din România, Bulgaria, Iugoslavia și Grecia.** Sportivele noastre au dominat categoric competiția, impunîndu-se la toate aparatele pe care le-au cîștigat la diferențe nete față de adversarele lor. De reținut că în clasamentul individual compus pe primele 4 locuri se află numai gimnaste române. De asemenea, subliniem faptul că deși a căzut la bîrnă (ceea ce i se întîmplă destul de rar), din cauza unei deconectări prematuri, Anca Grigoraș a găsit suficiente resurse pentru a termina învingătoare și încă la o diferență apreciabilă. Căzînd la paralele, Alina Goreac nu a putut recupera decît în parte punctul de penalizare. Totuși, merită să aplaudăm ambiția Alinei de a concura exemplar la următoarele aparate — sol și sărituri — unde a obținut cele mai ridicate note din concurs (9,70 respectiv

Constantin MACOVEI

(Continuare în pag. a 4-a)

Campionatul de atletism pe echipe

DINAMO ȘI-A MĂRIT AVANSUL, DAR LUPTA NU S-A ÎNCHEIAT ÎNCĂ...

În campionatul republican de atletism pe echipe, chiar și după întrecerile primei zile a acestei ultime etape, lucrurile sînt departe de a fi lămurite, motiv pentru care abia astăzi, cum se spune — pe linia de sosire — vom cunoaște formația cîștigătoare. Înaintea acestei etape hotărîtoare, cum se știe, Dinamo avea un avans de 6 puncte pe care și l-a mărit însă la 42 p în urma desfășurării, de joi, a cursei de 10 km marș. La această probă, exceptîndu-l pe Ion Găsitu, cîștigătorul cursei, următorii clasați au fost reprezentanți ai clubului din Șos. Ștefan cel Mare.

Studenții de la Clubul atletic universitar au luptat, de aceea, cu toate forțele pentru a reduce din handicap (la un moment dat ei reușiseră chiar să la conducerea) pentru ca la finele primei reuniuni pe primul loc al clasamentului general să se găsească tot Dinamo cu **597 p față de cele 575 p ale C.A.U.**

Așadar, astăzi, în orice caz, vom cunoaște campioana de atletism a anului 1973, deși în ceea ce privește întrecerea formațiilor masculine și a celor feminine, de pe acum se poate considera că **Dinamo** și, respectiv, **Argeșul** sînt formațiile cîștigătoare.

Ziua de ieri, cu o vreme admirabilă pentru atletism, nu ne-a furnizat prea multe rezultate de certă valoare internațională. Am aplaudat din nou evoluția Argentinei Menis, a Vioricăi Viscopoleanu, cursele făcute de **Constantin Stan** și **Nicolae Perța.** Ne-a plăcut, de asemenea, întreaga desfășurare a finalei sutiștilor și doar finișul probei de 1 500 m bărbați.

Rezultate tehnice: **BĂRBAȚI: 10 km marș** (proba s-a desfășurat joi): **1. I. Găsitu (Steaua)** 43:27,2, 2. L. Caraiosifoglu (Dinamo) 43:38,2, 3. T. Brandl (D) 43:39,4, 4. N. Maxim (D) 46:00,4, 5. Fl. Tufan (D) 46:54,8, 6. C. Enache (D) 47:00,0; **înălțime: 1. L. Török (CAU)** 2,11 m, 2. Ș. Ioan (Dinamo) 2,08 m, 3. M. Purice (CAU) 2,08 m, 4. Z. Szigyarto (Steaua) 2,04 m, 5. G. Buțuleac (Timiș) 2,00 m, 6. V. Lazarciuc (Argeș) 1,95 m; **110 mg: 1. N. Perța (Steaua)** 13,9, 2. N. Petcu (CAU) 14,3, 3. A. Sepsy (Steaua) 14,9, 4. V. Teașcă (CAU) 14,9, 5. V. Bogdan (Cluj) 15,2, 6. M. Nicolau (Steaua) 15,2; **suliță: 1. M. Petra (Steaua)** 72,24 m, 2. L. David (Dinamo) 71,64 m, 3. C. Romaniuc (Steaua) 64,38 m, 4. Al. Dumitru (Dinamo) 61,84 m, 5. L. Pinti (Steaua) 60,94 m, 6. I. Brie (Cluj) 60,94 m; **100 m: 1. Gh. Zamfirescu (Steaua)** 10,4, 2. T. Petrescu (CAU) 10,4, 3. D. Cristudor (Argeș) 10,4, 4. Gh. Dulgheru (Argeș) 10,5, 5. Al. Munteanu (Dinamo) 10,5, 6. V. Sărucan (Cluj) 10,6; **400 m: 1. C. Stan (CAU)** 46,8, 2. Gh. Tănăsescu (CAU) 48,2, 3. Al. Sălcudeanu (Dinamo) 48,2, 4. V. Miloiu (Argeș) 48,3, 5. P. Vasile (Dinamo) 48,3, 6. C. Novac (Rapid) 49,1; **1500 m: 1. P. Lupan (Steaua)** 3:53,4, 2. Fl. Sandru (Steaua) 3:54,0, 3. C. Dima (Dinamo) 3:54,0, 4. Ad. Dinescu (CAU) 3:54,3, 5. D. Tit (Argeș) 3:54,6, 6. Gh. Ungureanu (Dinamo) 3:54,7; **triplusalt: 1. V. Dumitrescu** (Dinamo) 15,70 m, 2. D. Iordache (Rapid) 15,45 m, 3. Er. Rotaru (Brașov) 14,60 m, 4. P. Gheorghiu (Dinamo) 14,44 m, 5. M. Zaharia (Rapid) 14,22 m, 6. Fl. Corbu (Dinamo) 14,12 m; **3 000 m obst.: 1. Gh. Cefan (Rapid)** 8:46,4, 2. I. Cioca (Dinamo) 8:57,0, 3. O. Scheible (Brașov) 9:04,0, 4. B. Voichin (Rapid) 9:05,0, 5. Ad. Laurențiu (Timiș) 9:08,4, 6. M. Ifrim (Argeș) 9:12,0; **greutate: 1. M. Iordan (Dinamo)** 17,22

Romeo VILARA

(Continuare în pag. a 4-a)

AZI, LA PATINOARUL „23 AUGUST"

„STELELE GHEȚII" ÎN SPECTACOL DE GALĂ

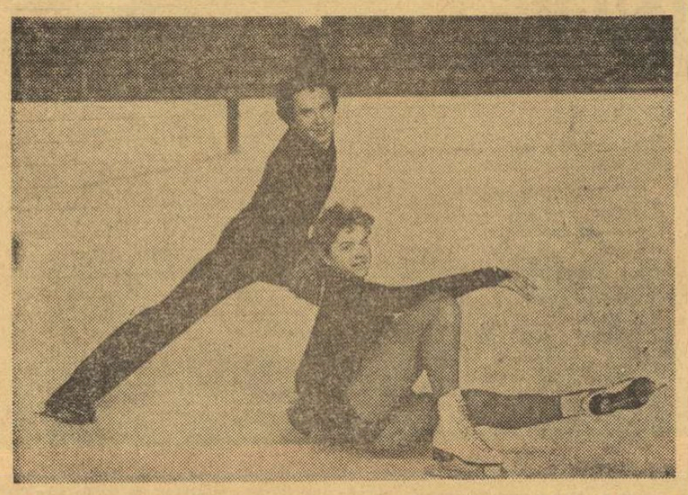

Marea scenă de gheață a Capitalei, patinoarul acoperit „23 August", va fi azi după amiază locul **de desfășurare** al demonstrației internaționale de patinaj artistic. Pe afișul acestui adevărat spectacol **de gală** — care începe la ora 17 — figurează numele campionilor mondiali Irina Rodnina și Aleksandr Zaițev, precum și o **serie întreagă** de valoroși patinatori **din U.R.S.S.**, Cehoslovacia, **R.D. Germană**, Polonia și România.

În fotografia noastră: cuplul patinatorilor români **Beatrice Hușțiu-Dan Săveanu.**

Foto: Ion MIHĂICĂ

Nicolae Perța (pe primul culoar), în fruntea alergătorilor de 110 mg, chiar de la primul obstacol
Foto: P. ROMOȘAN

BOX

Fluviu
Sprinten
Se îndreaptă
Înspre poarta primitoare,
Ce absoarbe
Ca un magic
Și imens aspirator,
Mii și mii de oameni,
Care
Țin biletul de intrare,
Petic alb
Ce-ți împrumută
Aer de învingător.

Tineri,
Vîrstnici,
Tipi mai simpli
Sau cu pregătire-naltă,
Transformînd tribuna, într-un
Uriaș cazan cu jar
Solidarizați de gîndul
Să ridice laolaltă
În triumf
Pe-aceiași idoli
Despărțiți după cîntar.

Sînt aici elevi ce poartă
Între filele „Chimiei",
Pozele cu „favoriții"
(Asta-i vîrsta cînd, firesc,
Crezi în poezia forței,
Ca și-n forța poeziei,
Confirmînd, acest „mens sana"
Din dictonul latinesc).

Lupta-ncepe...
Pumnii zboară
Unu... patru... șase... zece...
Poate-o sută...
Poate două...
(Nu-i mai număr, că nu pot)
Doar arbitrul,
Umbră calmă,
Elegantă, albă, rece,
Stă acolo.
Parc-ar spune :
„N-aveți grijă : eu văd tot..."

Gong final ;
Suspens.
Tăcere.
Se anunță-nvingătorul.
Unii-aplaudă,
Iar alții
Dezaprobă vehement.
Și în timp, ce în tribună
Cearta nu și-a stins „sonorul",
„Adversarii" se sărută
Fără vre-un resentiment...

La sfîrșit,
În drum spre casă,
Retrăind cele văzute
Fiecare se visează
Într-un ring imaginar,
Chiar și cînd
(Vorbind statistic)
Ultimele lui dispute
Și le-a susținut pe vremea
Cînd era doar pre-școlar.

Dar frumosul vis „fortissim"
Se arată prea subțire
Și încet-încet
Ia calea
Micilor dezamăgiri,
Rămînîndu-i doar regretul
Că, în marea lor iubire,
La gimnastică,
Părinții
Îți făceau rost de scutiri...

FRED FIREA

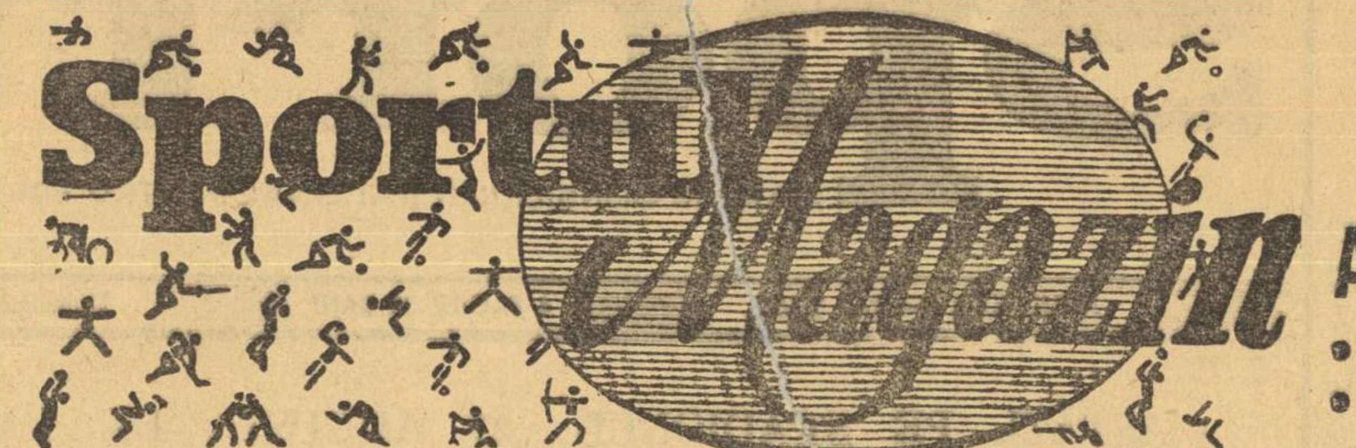

DIN NOU C. CUȚOV—P. DOBRESCU

Istoria de aproape cinci decenii a campionatelor naționale de box cunoaște nenumărate rivalități, rămase în memoria spectatorilor datorită frumuseții și dramatismului luptei pentru întîietate. Vă mai amintiți de întîlnirile dintre Nicolae Linca și Șerbu Neacșu? Dar de partidele „cocoșilor" Nicolae Mîndreanu — Toma Constantin? Nu putem uita nici duelurile dintre „semigreii" Gheorghe Negrea și Petre Zaharia și nici pe cele dintre „ușorii" Iosif Mihalic și Ion Dinu. Ne-ar trebui prea mult spațiu pentru a face o listă cît de cît cuprinzătoare a rivalităților celebre din campionatul nostru. În fiecare generație de pugiliști au existat cîteva perechi, de valori apropiate, ale căror întîlniri umpleau tribunele din jurul ringului.

PAUL DOBRESCU

CALISTRAT CUȚOV

Acum, cel mai mare interes se concentrează în jurul rivalității dintre Calistrat Cuțov și Paul Dobrescu. Meciurile celor doi „ușori" sînt așteptate cu nerăbdare de către iubitorii sportului cu mănuși. Anul acesta, la finalele campionatelor de la Cluj, e posibil (șansa hîrtiei ne garantează) ca cei doi să se înfrunte din nou. Cuțov are ca obiectiv păstrarea centurii de campion, pe care o deține, Dobrescu dorește recucerirea ei.

Iată palmaresul întîlnirilor Calistrat Cuțov — Paul Dobrescu, acum înaintea finalelor de la Cluj : meci egal în 1965 (juniori) ; 1969 — Cuțov b. p. în cadrul campionatului ; 1970 — Cuțov b. p. în cadrul campionatului ; 1971 — Dobrescu b. p. în cadrul campionatului ; 1972 — Cuțov b. p. în gala amicală disputată la Circul de Stat din București ; 1972 — Cuțov b. p. în cadrul campionatului ; 1973 — Dobrescu b. p. în „Turneul pe categorii", la Pitești ; 1973 — Dobrescu b. p. la „Centura de aur". Deci, rezultatul disputelor dintre cei doi campioni este favorabil lui Cuțov cu 4—3 (și un meci egal). La finalele de la Cluj va reuși, oare, Dobrescu să egaleze, ori se va distanța Cuțov? Iată o întrebare la care nu ne aventurăm să răspundem.

ȘTIAȚI CĂ...

● Cea mai tînără dintre categoriile pugilistice este semimusca? În limitele ei se întrec sportivi care nu depășesc greutatea de 48 kg. În țara noastră primul titlu de campion la semimuscă s-a decernat în anul 1967 și a revenit constănțeanului **Aurel Mihai**, care va participa și la întrecerile de la Cluj.

● Veteranul ediției 1973 a campionatelor este boxerul dinamovist **Antoniu Vasile** (32 de ani)? Interesant este faptul că anul trecut Vasile a cucerit centura la categoria semiușoară (60 kg), iar acum va evolua la semimijlocie (67 kg). Va reuși el, oare, să se mențină printre campioni?

● Doi dintre campionii de anul trecut nu-și vor apăra centurile în finalele de la Cluj? Este vorba de „pana" **Gabriel Pometcu** accidentat la „zona" de la Iași, și semigreul **Petre Cîmpeanu**, care nu a participat la întrecerile din acest an, pregătindu-și, se pare, retragerea din activitatea competițională.

● Cele mai multe titluri de campion național le deține **Ion Monea**? Dinamovistul are în valoroasa sa colecție de trofee sportive 11 tricouri de campion republican.

● Cronicarul **Mihai Trancă** este maestru al sportului la box? El a practicat cu succes acest frumos sport fiind selecționat în echipa reprezentativă și obținînd multe succese de prestigiu. Pentru activitatea sa pugilistică a fost distins cu titlul de maestru al sportului, în anul 1967.

● Este în curs de apariție o nouă carte despre box? Comentatorii **Paul Ochialbi** și **Petre Henț** pregătesc pentru iubitorii lecturilor pugilistice o nouă lucrare intitulată **„Ultima repriză"**. În paginile ei se vor face referiri la viața și activitatea marilor campioni **Joe Louis, Genne Tunney, Jack Dempsey, Marcel Cerdan, Rocky Graziano, Ray Sugar Robinson, Rocky Marciano** și mulți alți ași ai ringului.

ISTORIE ÎN ȘAPTE REPRIZE...

● Sportul cu mănuși a poposit în România la începutul secolului al XX-lea. Oricît ar părea de curios la prima vedere, nu Capitala țării a lansat „moda" luptelor cu pumnii. Cele dintîi întreceri de box au avut loc în vara anului 1909, la Cîmpina.

● Bucureștiul nu avea să rămînă mult timp în urma Cîmpinei. În toamna aceluiași an, 1909, în frumoasa grădină Cișmigiu din centrul Capitalei, doi boxeri străini — francezul Martuin și irlandezul O'Mara — uimeau bucureștenii cu luptele lor bine regizate.

● Cu prilejul unui turneu pe care l-a întreprins în anul 1912 în Europa, celebrul boxer de culoare Jack Johnson s-a oprit pentru cîteva zile și în România. Bucureștenii au venit în număr mare la fostul circ „Sidoli" pentru a asista la demonstrațiile „celui mai puternic om din lume". Johnson a plecat din țara noastră, lăsînd, în urma sa mulți tineri ambițioși care doreau să-i urmeze exemplul.

● În 1919, inginerul Virgil Salvanu, din Cluj, se numără printre participanții la întrecerile pugilistice din cadrul jocurilor interaliate care au avut loc la Paris, fiind primul boxer român prezent la o competiție internațională. Virgil Salvanu a cucerit medalia de bronz. În semn de admirație pentru singurul boxer român prezent la această întrecere, canadianul Adwood, unul dintre medaliații cu aur, i-a făcut cadou clujeanului mănușile cu care cucerise primul loc.

● Tot în acest timp, la Galați, Brăila și Constanța, boxul cîștiga teren datorită marinarilor englezi, francezi și greci care soseau cu vapoarele comerciale în cele trei porturi românești. Aceștia improvizau adesea adevărate gale de box, care atrăgeau tineretul din orașele dunărene și de pe litoral. La Galați, în 1923, Constantin Nour, antrenorul emerit de azi, l-a învins la puncte pe boxerul englez Lingdom Jeffries, într-un meci care a durat zece runduri. Era pentru prima dată cînd un boxer român lupta într-o partidă de zece reprize.

● Primele secții de box au luat ființă în anul 1921, în București. Este vorba de „Boxing Club" și „Tirul". Cea de a doua secție, „Tirul", cu antrenorul Petre Alexandrescu, avea să joace un rol deosebit în dezvoltarea boxului românesc. Acolo s-au antrenat Dumitru Călinescu, Constantin Nour, Marin Plăeșu, Toma Aurel și mulți alți campioni. Tot la „Tirul" s-a pregătit și Dumitru Teică unul dintre primii noștri pugiliști valoroși.

● În ciuda activității pugilistice care se desfășura în tot mai multe orașe din țară, abia în anul 1924 s-au organizat pentru prima dată campionatele naționale de box. La această ediție de debut au participat doar 25 de boxeri. Toate centurile de campioni au fost cucerite de reprezentanții „Boxing Clubului", o grupare sportivă ai cărei membri aveau posibilități să plătească un antrenor străin (francezul René Delcourt). Anul acesta, la startul zonelor s-au prezentat 284 de boxeri.

CONSTANTIN GRUIESCU DOREȘTE „EVENTUL"

Constantin Gruiescu a împlinit 28 de ani la 24 iunie. Cu cîteva zile înaintea aniversării, pe ringul instalat în sala „Pionir" din Belgrad, reprezentantul clubului Steaua a urcat pe cea mai înaltă treaptă a podiumului de premiere a Campionatelor europene, intrînd în posesia titlului continental, după ce, în anul 1971 — la C.E. de la Madrid — cucerise medalia de bronz.

În cei aproape 15 ani de activitate pugilistică, el a susținut 246 de meciuri. A început boxul în anul 1958 la Bocșa Română. A cucerit două titluri de campion național de juniori la categoria minimă, în anii 1961 și 1962. La seniori, a cucerit centura la categoria muscă în anii 1967, 1970 și 1971.

Anul 1973 a fost deosebit de rodnic pentru Constantin Gruiescu. Performanța cea mai mare a constituit-o clasarea pe primul loc la categoria muscă, în cadrul campionatelor europene de la Belgrad. Acum, spre sfîrșitul anului competițional, **Constantin Gruiescu** va participa la turneul final al naționalelor. Întrebat cu ce gînduri abordează întrecerea ne-a spus : **„Titlul de campion continental obligă. La Cluj voi face totul pentru a demonstra că sînt cea mai bună „muscă" din Europa, cîștigînd și titlul de... campion național. Sper să realizez „eventul" și atunci anul 1973 va fi pentru mine un an rodnic".**

DEȘI E CAMPION EUROPEAN, PARTICIPĂ PENTRU PRIMA DATĂ LA „NAȚIONALELE" SENIORILOR!

După campionatele continentale, desfășurate anul acesta în sala Pionir din Belgrad, tehnicienii care au asistat la întreceri l-au considerat pe „semiușorul" Simion Cuțov drept cel mai tehnic pugilist al competiției. A fost o mare surpriză pentru lumea pugilistică. Simion era debutant în marea întrecere și, de obicei, distincția de „cel mai tehnic" se acordă boxerilor cu vechi state de serviciu. La Belgrad, tradiția a fost întreruptă, onorurile cuvenite celui mai priceput sportiv în arta boxului fiind acordate unui debutant.

Simion Cuțov, băiatul acesta teribil, continuă să furnizeze cronicarilor date mai puțin întîlnite în istoria boxului amator. După isprăvile de la Belgrad, iubitorii sportului cu mănuși află din nou cu uimire că Simion Cuțov va participa în zilele următoare pentru prima dată la campionatele naționale de seniori. Cu precocitatea sa, el a inversat ordinea firească a evoluției unui boxer : a cucerit **titlul de campion european înainte de a fi participat vreodată la campionatele naționale de seniori.** Deci, la Cluj, campionul european Simion Cuțov va lupta pentru primul său titlu de campion național de seniori. Și, trebuie să recunoaștem, are prima șansă.

O ORĂ ÎMPREUNĂ CU JOAO HAVELANGE, PREȘEDINTELE C. B. D.

„MIȘCAREA SPORTIVĂ MONDIALĂ ARE MARE NEVOIE DE AER PROASPĂT!"

● Întîlnirea gazetarilor sportivi din Capitală cu J. Havelange ● Patru luni de pregătire intensă pentru selecționata Braziliei ● Vom avea reforme în fotbal? J. Havelange este partizanul înnoirilor! ● Totul pentru stimularea ofensivei...

Zilele trecute, ziariștii sportivi din Capitală au avut prilejul să stea de vorbă cu una dintre personalitățile cele mai marcante ale fotbalului mondial, președintele Confederației braziliene a sporturilor, **Joao Maria Faustin Havelange**, care în același timp este și președintele Federației braziliene de fotbal și membru în C.I.O. Joao Havelange s-a aflat pentru a doua oară în țara noastră, ca oaspete al Consiliului național pentru educație fizică și sport. În timpul scurtei sale vizite de acum cîteva zile, președintele C.B.D. a avut fructuoase întîlniri de lucru cu tovarășii **Emil Ghibu**, secretar al C.N.E.F.S. și **Mircea Angelescu**, președintele F.R.F. S-au discutat diverse aspecte ale intensificării relațiilor sportive între Brazilia și România, ale dezvoltării schimbului de mesageri ai sportului între cele două țări. A fost făcută invitația pentru un meci amical între reprezentativele de fotbal ale României și Braziliei, care ar urma să aibă loc anul viitor la 21 aprilie, în orașul Brasilia, capitala „țării cafelei".

Aspect de la întîlnirea președintelui C.B.D., Joao Havelange (X), cu redactorii de fotbal din Capitală
Foto : Vasile BAGEAG

Președintele C.B.D. este în momentul de față singurul contracandidat la postul de președinte al F.I.F.A., funcție deținută actualmente de englezul Stanley Rous. De la întîlnirea cu Joao Havelange am reținut cîteva dintre ideile cele mai interesante, capabile să stîrnească interesul oricărui iubitor de sport din țara noastră.

Președintele C.B.D. se dovedește foarte activ ; vizitează cît mai multe țări, strînge noi prietenii, se interesează de diverse probleme ale fotbalului internațional. În actualul „turneu", J Havelange a trecut prin **Portugalia** (prezent la „Jubileul Eusebio"), **Franța** (unde a avut întrevederi cu președintele F.F.F., Fernand Sastre), **Bulgaria** (unde a reprezentat Brazilia la Congresul olimpic de la Varna), **U.R.S.S.** (la Moscova, a vizitat noile baze sportive, fiind foarte impresionat de cele văzute ; **are** de gînd să susțină cu căldură candidatura Moscovei pentru J.O din 1980) și apoi **România**. Din țara noastră, Joao Havelange a plecat în **Grecia, Turcia**, apoi în **Iran**, în unele țări africane și, apoi, mai departe...

A impresionat în mod deosebit planul — alcătuit sub stricta supraveghere a președintelui C.B.D. — de pregătire a selecționatei Braziliei pentru turneul final al C.M. 1974, care cuprinde nu mai puțin de patru luni de pregătire centralizată. Se cunosc deja cele mai mici amănunte, orele de plecare și de sosire ale avionului special care va transporta lotul brazilian în ziua de 15 mai spre Europa, numele adversarilor pe care echipa lui Mario Zagalo îi va întîlni în cele 3 săptămîni de ultime pregătiri în munții Pădurea Neagră, felul cum se va deplasa campioana mondială între orașele gazdă ale turneului final, în RF. Germania etc...

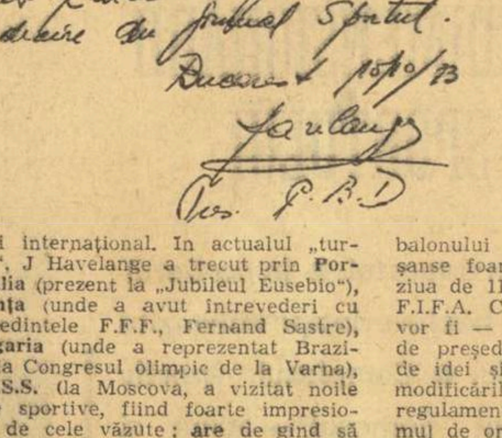

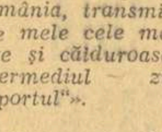

«Pentru tineretul pasionat de sport din România, transmit urările mele cele mai sincere și călduroase prin intermediul ziarului „Sportul"».

București, 10.X.1973
J. HAVELANGE,
Pres. C.B.D.

După părerea multor specialiști ai balonului rotund, Joao Havelange are șanse foarte mari de a fi ales, în ziua de 11 iunie 1974, președinte al F.I.F.A. Cu toții ne întrebăm care vor fi — în cazul alegerii în funcția de președinte a unui om nou, plin de idei și foarte întreprinzător — modificările sau îmbunătățirile aduse regulamentului de joc sau în sistemul de organizare a F.I.F.A.-ei. Joao Havelange o spune foarte limpede : **„După părerea mea, organismul Federației internaționale de fotbal a cam rămas în urmă. Sportul mondial și în mod special fotbalul au nevoie de aer proaspăt. F.I.F.A. are sub jurisdicția sa mai multe asociații naționale decît numărul țărilor care fac parte din O.N.U. Și totuși, F.I.F.A. a rămas aproape la fel ca la începuturile sale, dacă vreți, la stadiul de simplă întreprindere, cînd ar trebui să devină un «concern». Cred că în viitorul apropiat va trebui să-și schimbe mult felul de organizare, modul de existență, sediul, pe scurt să devină un organism la înălțimea reputației sale...**

Cu privire la modificările în regulament, la acest aspect al jocului de fotbal trebuie să fim foarte atenți. Principalele noastre eforturi trebuie îndreptate mai ales spre modificarea intimă a jocului actual, spre încurajarea spiritului ofensiv și blamarea celui defensiv. Pentru a aduce golurile — și, implicit, spectatorii — înapoi pe stadioane!"

Reporterul a solicitat, după încheierea extrem de interesantei și instructivei întîlniri cu — probabil — viitorul președinte al F.I.F.A., cîteva rînduri din partea sa pentru cititorii ziarului „Sportul". Rînduri pe care Joao Havelange le-a scris cu o vădită plăcere...

D. GRAUR

OMUL CU CRONOMETRUL

S-a stins recent din viață, la 76 de ani, alergătorul finlandez Paavo Nurmi, figură de legendă a sportului mondial, omul care a impresionat pînă la uimire atîtea și atîtea generații de iubitori ai atletismului.

Nurmi a fost din tinerețe și pînă în ultimele zile ale vieții sportivul cel mai stimat și prețuit în țara sa, deși el a fost contemporan cu o întreagă pleiadă de alergători iluștri : Kolehmainen, Antilla, Purje, Mäki, Taipale, Ritola, Salminen, Isohollo, Larva, Höckert, Stenroos, Lehtinen și încă mulți alții.

„Omul cu cronometrul" (Nurmi alerga cu un cronometru în mînă) a obținut victorii strălucite, a doborît recorduri, a realizat curse despre care cei mai vîrstnici vorbesc și astăzi cu admirație. În preajma J. O. din 1932, în urma unui autentic „complot", Nurmi a fost descalificat din atletism, fiind stopat din cursa pentru noi performanțe de amploare. Reabilitarea, în care n-a contenit să creadă, s-a produs în 1952 cînd, ca recompensă, organizatorii finlandezi i-au acordat cinstea de a fi ultimul purtător al torței olimpice pe stadionul din Helsinki.

De altfel, în preajma stadionului olimpic din capitala Finlandei, compatrioții săi i-au ridicat lui Paavo Nurmi, încă de acum aproape 30 de ani o statuie de bronz, mărturie grăitoare a dragostei și respectului lor pentru acest mare sportiv.

● De 19 ori recordman al lumii : **1500 m** — 3:52,6 (1924) ; **1 milă** — 4:10,4 (1923) ; **2000 m** — 5:26,4 (1922) și 5:24,6 (1927) ; **3000 m** — 8:28,6 (1922), 8:25,4 (1926) și 8:20,4 (1926) ; **2 mile** — 8:59,6 (1931) ; **3 mile** — 14:11,2 (1923) ; **5000 m** — 14:35,4 (1922) și 14:28,2 (1924) ; **6 mile** — 29:36,4 (1930) ; **10.000 m** — 30:40,2 (1921) și 30:06,2 (1924) ; **10 mile** — 50:15,0 (1928) ; **1 oră** — 19.210 m (1928) ; **20 000 m** — 1.04:38,4 (1930) ; **4 x 1500 m** — 16:26,2 (1926) și 16:11,4 (1926).

● Deținător a 12 medalii olimpice : **1920 (Antwerpen)** : 5000 m (argint), 10 000 m (aur), 10 000 m cros individual (aur), cros echipe (aur) ; **1924** (Paris) : 1500 m (aur), 5000 m (aur), 3000 m echipe (aur), 10 000 m cros individual (aur), cros echipe (aur) ; **1928 (Amsterdam)** : 5000 m argint), 10 000 m (aur), 3000 m obstacole (argint).

● A fost recordman al Finlandei în aproape toate probele de semi fond și fond, de la 800 m (1:56,3 în 1923) la 20 000 m (1.04:38,4 în 1930).

● Campion național de 19 ori : 800 m (1), 1500 m (3), 5000 m (4), 10 000 m (4) și cros individual (7).

VITRINA CĂRȚII TURISTICE

MUNȚII RETEZAT*

Retezatul, munte cu nume izvorît din lumea legendelor, munte cu frumuseți aspre, dar mult iubite, este înfățișat, cu un mare respect al preciziunii și al amănuntului, de un împătimit al drumeției montane, ing. **Nae Popescu**, într-o lucrare de peste 300 de pagini, recent apărută în editura „Stadion". În această monografie turistică, autorul redă, cu o remarcabilă conciziune, o prezentare generală a masivului (de la amplasare pînă la climă), consacră un capitol parcului național și rezervației științifice din masiv, ne poartă pe 44 de trasee, de-a lungul și de-a latul celor 700 kmp ai Retezatului, ne amintește traseele de alpinism consacrate, dar atrage atenția amatorilor de escalade și asupra unor zone care se pretează la cățărat pe stîncă, ne îmbie să vizităm mărețul munte și în anotimpul zăpezilor (indicîndu-ne, firește, și trasee pentru excursii pe schi). Nu lipsesc, bineînțeles, drumurile de acces în masiv, cabanele și locurile de popas, precum și un tabel care sintetizează toate căile (și marcajele lor) pe care poate fi străbătut Retezatul. Schițele zonelor de interes turistic, fotografiile și desenele panoramice relevă, o dată mai mult, meticulozitatea autorului, grija sa de a ne face să cunoaștem cît mai bine acest masiv de o mare valoare turistică. **(S. Bonifaciu)**

*** „Munții Retezat", de ing. Nae Popescu, editura „Stadion", 317 pag., lei 15.**

Un ghid al județului Sibiu*

Sub semnătura a trei pasionați de natura darnică și bogatele vestigii istorice ale județului Sibiu (prof. V. Voicu — Vedea, N. Deneș și M. Oprișiu), cu sprijinul Centrului județean de librării, a apărut, recent, de sub tiparul Întreprinderii poligrafice Sibiu, un frumos ghid turistic al acestui județ. În cele 305 pagini — bogat ilustrate cu fotografii alb-negru și color, cu schițe de hărți și hărți — au făcut o substanțială prezentare a zestrei turistice de care dispune acest județ, care cuprinde în raza sa părți însemnate din trei munți foarte iubiți și foarte cercetați de amatorii de drumeție montană : Făgăraș, Cibin și Lotru. Ca un supliment la acest ghid, se oferă o hartă a celor trei munți, cu potecile și drumurile de acces, cu cabanele existente și o serie de detalii utile pentru turiști. **(Ilie IONESCU)**

***) „SIBIU — ghid turistic" de V. Voicu-Vedea, N. Deneș și M. Oprișiu, 305 pag., 22 lei.**

VOINICUL DIN SIBIU...*)

Apariția acestui tînăr sibian, voinic și curajos, în arena centrală a pugilismului nostru s-a produs într-o perioadă cînd categoriile superioare resimțeau o mare lipsă de valori. Antrenorii umblau cu luminarea după băieți puternici și bine clădiți, dar foarte puțini se încumetau să intre în „careul magic", unde numai cei temerari și hotărîți să ducă treaba pînă la capăt pot spera la un loc sub soarele gloriei.

Și iată, acum, peste noapte, intrase în circuit numele lui Gheorghe Negrea, tot mai des rostit pe culoarele Federației de box :

— L-ai văzut pe sibian?
— Da.
— Și, ce zici?
— E puternic. Lovește tare, dar nu prea corect încă...
— O să-l învățăm. E curajos!
— Asta fără-ndoială. E foarte curajos. L-a bătut pe Plachy! Și apoi meciurile de la Wroclaw, Szczeczin, Viena...

Nimeni nu s-a mirat, deci, cînd tînărul sibian a fost propulsat în selecționata țării care trebuia să întreprindă un turneu prin Suedia.

Regretatul antrenor Mielu Doculescu conducea pregătirile împreună cu Ion Popa. Într-o zi, am stat de vorbă cu el la un pahar de bere și spre sfîrșit a venit vorba și de „bobocul" sibian, cu care Doculescu avusese prilejul să lucreze de cîteva ori. Cînd a auzit despre el, Mielu Doculescu s-a luminat la față și ochii au început să-i sclipească.

— Acest Negrea este un boxer de nădejde. Uită-te la mine și să-ți amintești de aceste vorbe. Eu cunosc la oameni. Îl privesc la antrenamente și mă minunez de dîrzenia, voința și meticulozitatea lui. S-a așternut serios pe treabă. Dacă și-a pus mănușile în mîini, să știi că nu se lasă pînă nu duce treaba la capăt.

— Nu crezi că e prea crud „bobocul" pentru un astfel de turneu? Am auzit că va boxa și cu vulpoiul acela de Stig Sjolin...

— Au mai fost niște păreri în genul acesta, dar eu cred că Negrea e un oțel de calitate și trebuie să-l călim la temperatura cea mai înaltă.

— Dar dacă va încasa o papară zdravănă din partea lui Sjolin, de pildă?

— Nu-l bate Sjolin, cît o fi el de Sjolin, ascultă-mă pe mine, a zîmbit misterios Doculescu, în chip de concluzie.

Lotul pentru turneul suedez număra în rîndurile sale pe Mircea Dobrescu, Toma Constantin, Eustațiu Mărgărit, Gheorghe Fiat, Titi Dumitrescu, Nicolae Linca, Petre Popescu, Gheorghe Negrea — la „mijlocie ușoară" — Ghețu Velicu și Dumitru Ciobotaru. Am fost într-o zi la cantonament înainte de plecare și acolo am dat pentru prima oară cu ochii de Negrea. Stătea retras într-un colț și cu greu îi rupeai vorba din gură. L-am întrebat dacă se simte emoționat înaintea acestui examen internațional, destul de dificil, și el mi-a replicat cu o sinceritate dezarmantă :

— De ce să fiu emoționat? Doar nu mă bat cu doi adversari deodată, ci tot cu unul. Și el e tot om ca mine.

În sinea mea îl compătimeam, pentru naivitatea cu care privea această confruntare cu Stig Sjolin, fost campion european în 1951. Dar n-am vrut să scap nici o vorbă în această privință, ca să nu-i tai din aripile încrederii. Am continuat deci să-l presez cu alte întrebări :

— Ce performanțe crezi că vei obține în Suedia?

— Nu știu ce rezultate voi obține, sau ce vor hotărî arbitrii, dar de un singur lucru să fiți sigur... O să dau totul ca să nu se spună despre mine c-am făcut drumul degeaba pînă acolo.

Răspunsul mi-a plăcut teribil și, cu vădită curiozitate, am început să aștept știrile din Suedia...

VOCEA DE LA MIEZUL NOPȚII...

Și iată, ele au început să-mi parvină, de obicei, pe la miezul nopții, cînd făceam de serviciu la telefon, la ziar, la ceasul acela cînd pleoapele încep să cadă învinse de truda zilnică.

...Soneria stridentă a telefonului s-a declanșat pe la ora 1 noaptea, cînd cafeaua (a treia) fumega lîngă aparat și aprindeam a nu știu cîta țigară.

— Alo, s-a auzit vocea antrenorului Ion Popa — am vești bune!... Selecționata noastră a obținut victoria cu 8—2.

— 8—2? Bravo!

Și am început înfrigurat să iau notițe.

Spune, cine sînt învinșii?
— Eustațiu Mărgărit și...
— ...Negrea, debutantul?
— Nu. Ghețu Velicu. A abandonat suferind o deplasare a umărului.
— Dar Negrea acela?
— Învingător. Cu cine credeți?
— Cu Stig Sjolin, cu el era vorba să boxeze...
— Exact. L-a bătut pe marele Sjolin.
— Nu-mi vine să cred. Te rog să-mi descrii mai pe larg partida asta, pentru că ea este marea surpriză...

...Alături de pugiliștii care au întreprins turneul în Suedia. De la stînga la dreapta : D. Ciobotaru, Toma Constantin, Mircea Dobrescu, Gheorghe Negrea, Nicolae Linca și Gheorghe Fiat (jos)

— **A fost o luptă foarte îndîrjită, a continuat Ion Popa, mai încălzit parcă. Sjolin, mult mai experimentat, a ambalat toate motoarele, din primele secunde, și a reușit să plaseze un impecabil croșeu la bărbie. Sibianul nostru a căzut și a fost numărat, dar s-a sculat repede, ca și cum ar fi alunecat doar, pe-o coajă de banană. Apoi a pornit la atac în stilul său caracteristic, cu un-doi-uri și upercuturi la corp Sjolin a început să dea înapoi, iar în ultimul minut al primei reprize era „groggy". Cînd Ghiță a venit la colț, părea un demon dezlănțuit. I-am spus : „stai puțin jos și calmează-te. Cum te simți?" — N-am nimic, maestre, mi-a spus, dar tare mi-e rușine că n-am fost prevăzător cum mi-ai spus dumneata și-am primit pumnul acela în bărbie. — Nu-i nimic, Ghiță — Ba mi-e rușine, c-or să audă ai mei c-am căzut la podea. Și cu ce ochi îi mai privesc? — Nu-i nimic, n-o să audă nimeni. Continuă tot așa, dar întinde mai mult stînga aceea în față..."**

A bătut gongul și-a început rundul doi. Și, spre stupefacția tuturor spectatorilor de la Eiksdahlhale, care așteptau revirimentul lui Stig al lor, Negrea al nostru l-a încolțit iarăși cu lovituri de toate calibrele, obținînd o victorie detașată la puncte.

După ce am încheiat convorbirea cu Ion Popa, am trimis materialul în tipografie și am propus o fotografie a lui Negrea, dar negăsind nici una, am renunțat. A fost prima și ultima oară cînd n-am găsit fotografii cu Negrea. Mai tîrziu, ele aveau să umple sertarele cronicarilor de box...

George MIHALACHE

*) Fragment din volumul de biografii sportive „Acei băieți minunați și mănușile lor de box", în curs de apariție.

RĂSPUNDE Ion Poștașu

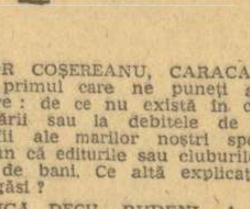

IOAN GRECU, SIBIU. Dacă în meciul de la Pitești, F. C. Argeș ar fi învins cu 4—0, ar fi existat perfectă

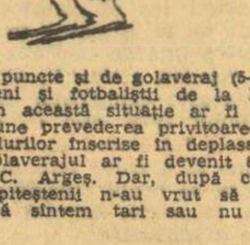

egalitate de puncte și de golaveraj (5—5) între piteșteni și fotbaliștii de la Fenerbahce. În această situație ar fi intrat în acțiune prevederea privitoare la dublarea golurilor înscrise în deplasare, astfel că golaverajul ar fi devenit 6—5 pentru F. C. Argeș. Dar, după cum ați văzut, piteștenii n-au vrut să ne încerce dacă sîntem tari sau nu la aritmetică..

FLORIN POPESCU, CÎMPINA. Un catren, cu următorul motto : „Dinamo și cei unsprezece jucători ai echipei Crusaders :

Pentru ca să nu se spună
Cum că n-ar fi gazde bune,
Le-au dat, după protocol,
Fiecărui cîte-un gol!

UN GRUP DE CITITORI DIN COMUNA SUSANI. De ce a fost schimbat nețam-nesam Florin Halagian? Credeți că este primul antrenor schimbat peste noapte? Sau, măcar, că e ultimul? El este acum antrenor la Minerul Baia Mare.

NICOLAE BĂRĂITARU, COMUNA SĂVENI. **„Ce s-ar fi întîmplat dacă golul 200 ar fi fost un... autogol?"** Întrebați, cu alte cuvinte, dacă jucătorul respectiv ar fi primit un premiu de la A. S. Pronosport pentru isprava asta? Credeți că a fost pe deplin rezolvată problema eficacității și că Pronosportul ar trebui să stimuleze și înscrierea de autogoluri? Dacă golul 200 sau 300, să zicem, este un autogol, va fi premiat jucătorul care înscrie golul următor

NICOLAE CRISTESCU, COMUNA LIPIA. **„Am un pariu cu tata și cu un verișor. Eu susțin că recentul 11—0 este cel mai mare scor realizat de Dinamo, în cei 25 de ani de existență".** Acesta este adevărul. Dacă se mai angajează în contraziceri fotbalistice, tăticul riscă să-și piardă autoritatea în familie!

NELU QUINTUS, PLOIEȘTI. Deși, probabil, numai de glume nu v-a ars, duminica trecută, cînd Petrolul a pierdut acasă meciul cu Politehnica, totuși, printre nori, v-ați regăsit muza care vă inspiră de atîtea ori. Aveți, deci, cuvîntul :

Faptul nu-i deosebit,
Dacă stai și te gîndești :
Oană e obișnuit
Să cîștige la... Ploiești!

TUDOR COȘEREANU, CARACAL. Nu sînteți primul care ne puneți această întrebare : de ce nu există în comerț, în librării sau la debitele de tutun, fotografii ale marilor noștri sportivi? Presupun că editurile sau cluburile n-au nevoie de bani. Ce altă explicație am putea găsi?

COSTICĂ DECU, BUDENI. 1. Toate echipele de fotbal se plîng de arbitri. Toate susțin că au fost dezavantajate de către „cavalerii fluierului". De acord. Dar, dacă toată lumea a pierdut din cauza arbitrilor, cine a cîștigat? Adevărul este că greșelile de arbitraj aduc uneori avantaje, iar alteori dezavantaje. Echipele nu țin minte, însă, decît pe acestea din urmă. 2. Rapid, pe ultimul loc! Este o situație pe care nu puteți s-o suportați. Ceea ce ne miră este că sînteți de atîția ani suporter al Rapidului și încă nu v-ați obișnuit cu suferințele?

VIRGILIU ITOAIE, BAIA MARE. Aveți dreptate! Și apreciem faptul că și acum, ca pensionar, urmăriți cu atîta pasiune activitatea sportivă și tot ce se scrie în legătură cu ea.

MARICICA CĂLIN, GALAȚI. Mircea Lucescu nu s-a retras din activitatea competițională. Unde va juca, vom vedea!

Ilustrații : N. CLAUDIU

Agenda
ACTIVITĂȚII SPORTIVE DE MASĂ

FILIPEȘTII DE PĂDURE: DESCHIDEREA ANULUI SPORTIV ȘCOLAR

Pe noua bază sportivă a Școlii generale din Filipeștii de Pădure-Prahova (aici vor putea lucra elevii tuturor școlilor din localitate) a avut loc deschiderea festivă a noului an sportiv al tinerilor din unitățile de învățămînt. După ce au ascultat un scurt cuvînt introductiv, elevii au participat la întreceri de fotbal, volei, tenis și cros. Clasa a VII-a B a cîștigat cu 1—0 întîlnirea cu clasa a VI-a C, iar anul IV de la liceu și-a adjudecat cu 1—0 meciul cu anul II — la fotbal.

La volei (fete), echipa combinată a anilor II—III a întrecut, în finală, cu 3—0, selecționata anului IV.

Florian ALBU

BUCUREȘTI: „CROSUL RECOLTEI"

În organizarea consiliilor de educație fizică ale sectoarelor Capitalei și a Consiliului municipal, la sfîrșitul acestei săptămîni vor avea loc mai multe manifestări cu participarea tinerilor din întreprinderi, instituții, școli și facultăți.

Dintre competițiile de anvergură, „Crosul recoltei" (sectorul IV) — faza pe municipiu — se anunță a fi deosebit de atractiv, atît datorită numărului mare de concurenți, cît și traseului inedit ales de organizatori. Concursul va avea loc duminică la ora 9. În Parcul tineretului.

Tot duminică, în pădurea Pusnicul va avea loc etapa finală a concursului de orientare turistică, din cadrul competiției feminine „Cupa Diana".

COMPLEXUL SPORTIV UNIVERSITAR BUCUREȘTI: NOI TERENURI DE TENIS

În incinta complexului cultural-sportiv universitar de la Lacul Tei a început amenajarea a noi terenuri de sport. Consiliul Uniunii Asociațiilor Studenților Comuniști din Centrul universitar București a inițiat, în acest sens, o largă acțiune de muncă voluntară a studenților din institutele de învățămînt ale Capitalei. Au și început lucrările pentru amenajarea a 6 terenuri de tenis bituminate, precum și a 4 ziduri pentru antrenament.

Oct. GUȚU — coresp.

CLUBUL CONSTRUCTORUL: ACȚIUNE DE TESTARE A COPIILOR

Pentru întărirea grupelor de juniori și copii și asigurarea creșterii schimbului de mîine la diferite discipline, clubul bucureștean „Constructorul" a inițiat — avînd sprijinul de specialitate al C.M.E.F.S. — o largă acțiune de testare a aptitudinilor pentru sport ale elevilor din licee, școli generale și școli profesionale. Au fost supuși examenelor peste 10 000 de elevi. Dintre aceștia au fost reținuți peste 400 de tineri care, sub supravegherea unor profesori și instructori ai clubului, au început antrenamente zilnice la baschet, volei, popice, handbal și atletism.

G. OCTAVIAN — coresp.

ÎNTRECERILE MEȘTEȘUGARILOR BUCUREȘTENI

Dacă pășești, lunea sau joia, dar și în alte zile, pe poarta stadionului Voința de la Pipera, te întîlnești cu entuziasmul și efervescența caracteristice oricărei întreceri sportive. Sute de tineri și tinere din cooperativele meșteșugărești ale Capitalei vin aici pentru a practica disciplinele sportive preferate, pentru a face cunoștință cu binefacerile exercițiului fizic și mișcării în aer liber.

Pentru a afla amănunte despre activitatea sportivă a meșteșugarilor bucureșteni, l-am abordat pe **Constantin Furcela**, vicepreședinte al clubului sportiv Voința, cel care coordonează și răspunde de competițiile de masă.

Am aflat, astfel, amănunte interesante despre campionatele interne ale clubului, despre „Crosul ucenicilor", despre „Voințiada fetelor", despre alte acțiuni inițiate în cadrul acestei organizații sportive.

Întrecerile de handbal ale campionatului de casă se află aproape de punctul lor final. Dintre cele 24 de echipe feminine și masculine înscrise se detașează —, printr-o bună comportare — cele ale cooperativelor Îmbrăcămintea și Igiena (feminin), Tehnometalica și Arta aplicată (masculin). Va avea loc și un turneu final la care vor lua parte primele două clasate din serii.

Confruntările de volei, care și-au încheiat prima parte, au în frunte clasamentelor următoarele formații: **fete seria I**—Arta aplicată; **seria a II-a**—Tricotextil; **băieți, seria I**—Igiena, **seria a II-a**—Sporul. De remarcat că trei dintre acestea (Arta aplicată, Tricotextil și Sporul) au ieșit învingătoare în toate partidele.

Foarte populară este competiția fotbaliștilor, la care participă 18 echipe împărțite în trei serii.

La sfîrșitul săptămînii trecute s-a desfășurat și „Crosul ucenicilor", pe listele de concurs consemnîndu-se aproximativ 500 de concurenți. Iată primii clasați: **fete—1** Constanța Stoica (Arta aplicată), 2 Elena Gîrbacea (Marochineri), 3. Georgeta Ghiță (Tehnometalica); **băieți—1**. Vasile Oprea (Instalatorul), 2. Lucian Avram (Arta aplicată), 3. Nicolae Gheorghe (Încălțămintea manuală).

Așadar, la clubul Voința, activitatea sportivă de masă se află, așa cum reiese și din cele arătate mai sus, pe aceeași treaptă a importanței cu sportul de performanță.

Dumitru NEGREA

DUPĂ TURNEUL INTERNAȚIONAL DE BOX DE LA BERLIN

Prezențe inedite pe ringul de la Dynamo Sporthalle

Într-un număr trecut ne refeream la comportarea boxerilor români prezenți la turneul internațional de la Dynamo Sporthalle din Berlin. La competiția sus-amintită, una dintre cele mai importante de acest gen din Europa, au participat și sportivi din alte țări ale lumii, despre care iubitorii sportului cu mănuși din țara noastră nu posedă prea multe informații.

Pe lista învingătorilor la această ediție și-au înscris numele boxeri din trei țări: R. D. Germană, U.R.S.S. și Ungaria. Gazdele au cîștigat întrecerile la șase categorii de greutate prin **Wolfgang Liebing** (muscă), **Detlef Scherpke** (cocoș), **Ștefan Förster** (pană), **Jochen Bachweld** (semiușoară), **Wolfgang Heimann** (mijlocie) și **Jürgen Fanghänel** (grea). Pugiliștii sovietici s-au clasat pe primul loc la trei categorii: **Viktor Pavlov** (semimijlocie), **Iuri Mokrețov** (mijlocie mică) și **Aleksander Nikulin** (semigrea), iar pugiliștii maghiari au terminat neînvinși la categoriile semimuscă (**György Gedö**) și ușoară (**László Juhász**).

Vorbind despre boxerii țării gazdă care au terminat învingători la cel mai mare număr de categorii (au înscris în competiție 21 de concurenți), trebuie să remarcăm buna pregătire fizică a majorității pugiliștilor participanți la aceste întreceri, ca și cunoștințele tehnice ale lui Förster și ale tînărului Liebing. Aceștia sînt, de altfel, singurii boxeri din R. D. Germană care la turneul de la Berlin au dovedit că reușesc să îmbine în mod fericit pregătirea fizică și cunoștințele tehnice. În rest, la această competiție s-a evidențiat tendința pugiliștilor din R.D.G. către boxul în forță, bazat pe o pregătire fizică excelentă, dar cu mijloace tehnice mai puțin perfecționate. Dacă un asemenea stil de box a reușit să se impună în competiția sus-amintită, faptul s-a datorat într-o mare măsură și arbitrajelor. Majoritatea „cavalerilor ringului" prezenți la Berlin s-au străduit să fie pe placul gazdelor, favorizîndu-l pe cît posibil. În condițiile în care numeroase lovituri neregulamentare și atacuri periculoase cu capul înainte, ori țineri și obstrucții de tot felul au fost tolerate de arbitri, firește, victoriile unor boxeri foarte bine pregătiți din punct de vedere fizic au fost posibile. Dar, cazul favorizării sportivilor țării-gazdă nu este singular. La fel se întîmplă, din nefericire, aproape peste tot. În fond, acest „serviciu" adus boxerilor țării-gazdă este de fapt un deserviciu. Sportivii respectivi se obișnuiesc să boxeze neregulamentar și, în condiții normale de concurs, sînt sancționați și, de cele mai multe ori, declarați învinși.

Boxerii maghiari, atît cei clasați pe primul loc, cît și ceilalți, au impresionat prin tehnică și o pregătire completă. Sportul cu mănuși din țara vecină este într-un evident progres. Prezența lui **László Papp** la cîrma echipei naționale se face tot mai mult simțită.

Și cei cîțiva pugiliști sovietici prezenți la întreceri au lăsat o bună impresie. Ei practică același box ce poate fi numit „stilul sovietic" — de tatonare a adversarului cu brațul din față și aplicarea precisă a loviturii în momentele favorabile. Majoritatea boxerilor din U.R.S.S., care au evoluat la Berlin, posedă o lovitură preferată, foarte puternică, cu care se impun în fața oricărui adversar.

O prezență inedită la turneul organizat de T.S.K. Berlin a fost echipa Nigeriei (13 boxeri), în rîndul căreia s-au numărat și participanții la J.O. de la München, în frunte cu medaliatul cu „bronz" la categoria semigrea, Ikhouria, greul Ayinla, pana Ndukwu și semiușorul Kayinola, clasați acum pe locuri fruntașe. Sportivii nigerieni sînt puternici, au staturi atletice și sînt foarte combativi. Tehnica lor nu este încă la un nivel suficient de ridicat și, în plus, ei s-au dovedit fragili la recepționarea loviturilor. Dacă vor reuși să facă progresul tehnic necesar, pugiliștii nigerieni vor deveni adversari redutabili pentru cei mai buni pugiliști din lume la J.O. de la Montreal. Și boxerii țării-gazdă a viitoarei ediții a Jocurilor Olimpice au avut o prezență remarcabilă pe ringul de la Dynamo Sporthalle. Cei cîțiva sportivi ce au concurat cu acest prilej și, în special, **Dale Andersen** (cat. pană) — depășit cu greu în finală, de campionul european, **Stefan Förster** — au dovedit că la Montreal vor avea un cuvînt de spus în lupta pentru primele locuri. Canadienii sînt boxeri rapizi, foarte tehnici, cunoscători ai luptei la toate distanțele și foarte ambițioși.

Boxul din Cuba nu mai are nevoie de o nouă prezentare. El este bine cunoscut iubitorilor sportului cu mănuși din România. Faptul că pugiliștii cubanezi n-au reușit să cîștige, în final, la nici-o categorie, s-a datorat participării reduse și lipsei de experiență competițională a celor trei competitori prezenți.

Mihai TRANCA

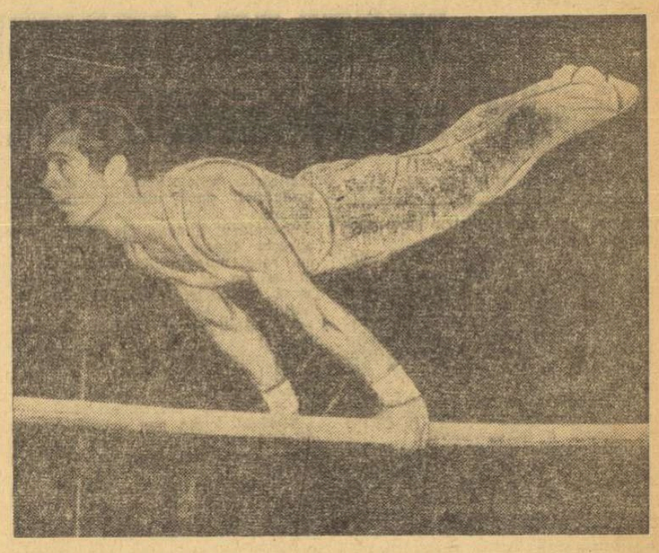

DAN GRECU

A V-a ediție a Campionatelor Balcanice de gimnastică

UN DUBLU SUCCES CARE CONFIRMĂ VALOAREA SPORTIVILOR ROMÂNI

SF. GHEORGHE, 13 (prin telefon). Cîștigînd (atît la individual, cît și pe echipe) întrecerea masculină, gimnaștii români repetă, așadar, rezultatele obținute la ediția din 1970 și 1971 ale Balcaniadei, confirmîndu-și valoarea. Dorința de victorie, mărturisită deschis aici de conducătorii echipei bulgare, ca și intenția iugoslavilor de a produce o „surpriză" nu s-au realizat, pentru că, mai mult ca oricînd, gimnaștii români au pornit decișI să-și înscrie în palmares o nouă victorie. Succesul are de data aceasta, o greutate sporită, dată fiind prezența în competiție, pentru prima oară, a gimnaștilor greci și turci, chiar dacă evoluțiile acestora au fost timide.

Încă din start, a fost evident pentru toată lumea că selecționata României pornește ca mare favorită. Prin tragerea la sorți a aparatelor, gimnaștii noștri au început cu calul cu mînere, de abordarea căruia depindea — în mare măsură — soarta întregului concurs. Mai mult decît în alte competiții, **Dan Grecu** și colegii săi de echipă au trecut cu bine de dificultățile acestei probe, au prezentat exerciții bine puse la punct, au dovedit siguranță în elementele de mare dificultate, amplitudine în mișcare. Buna evoluție de ansamblu a formației noastre a făcut ca la această probă gimnaștii români să înregistreze un punctaj ridicat. Reușita i-a stimulat considerabil pe componenții selecționatei noastre astfel că, în schimbul următor, la inele, întreaga sală a fost martoră a unor execuții de deosebit nivel tehnic. Redactorul de specialitate de la ziarul bulgar **„Naroden Sport"**, **Emanuil Kotev**, urmărindu-l pe Dan Grecu, ne spunea că gimnastul român deține cu siguranță la ora actuală cea mai desăvîrșită tehnică la acest aparat. Cu o extraordinară precizie și siguranță, campionul nostru execută elemente de foarte mare dificultate și spectacol, într-un ritm care-ți taie pur și simplu răsuflarea. Exercițiul la inele i-a adus, de altfel, lui Dan Grecu cea mai ridicată notă acordată ieri după amiază aici: 9,65. Campionul țării noastre a fost de data aceasta excelent secundat de colegii săi de echipă **Nicolae Oprescu** (9,45), **Mircea Gheorghiu** (9.35) și **Liviu Mazilu** (9,30), clasați în această ordine la aparat. A fost un splendid recital românesc la inele, probă în care, după cum se pare, vom avea un cuvînt de spus în arena internațională. A urmat bara fixă, prilej de noi afirmări pentru gimnaștii români. **Dan Grecu** și **Constantin Petrescu** au fost la înălțime ambii primind 9,50 în urma unor exerciții încheiate cu dublu-salt. De remarcat, că și la inele, o nouă afirmare plenară a sportivilor români, prezenți în rîndul finaliștilor cu patru gimnaști.

Finalul concursului ni l-a arătat puțin obosiți pe gimnaștii români, căci numai astfel ne putem explica evoluțiile lor mai șterse la sărituri și paralele, unde s-au și comis mai multe greșeli.

În ce privește concursul masculin, este de remarcat abundența de dublu-salturi în „solurile" gimnaștilor bulgari, nu toate reușite însă, săriturile lor de mai mare tehnicitate. Dar, din păcate, ei au ratat mult la calul cu mînere, iar fostul campion european **Raicio Hristov** s-a aflat departe de forma care l-a consacrat. Veteranul **Ștefan Zoev** a salvat onoarea echipei bulgare, evoluînd remarcabil la cei aproape 30 de ani ai săi.

Din echipa iugoslavă, lipsită acum de vedete de talia lui Miroslav Cerar, s-a impus doar **Zoran Ivanovici**, clasat pe locul IV la individual compus (la recalcularea rezultatelor), care s-a remarcat mai ales la paralele, aparat unde a ocupat locul III.

Pentru gimnaștii greci și turci, Balcaniada a însemnat o adevărată școală și sîntem convinși că, participînd direct în competiție, ei au învățat realmente foarte mult.

Constantin MACOVEI

ÎNAINTEA CAMPIONATELOR NAȚIONALE DE BOX

PUGILIȘTII CONSTĂNȚENI — MAI OPTIMIȘTI CA ORICÎND

AUREL MIHAI

Despre boxerii clubului Farul din Constanța am aflat că nu au avut vacanță în acest sezon. Ei s-au găsit într-o pregătire continuă, datorită numeroaselor partide amicale internaționale în care au fost angrenați sportivii, atît în țară, cît și în străinătate. Tînărul antrenor, **Adrian Teodorescu** are de ce să fie mulțumit. Împreună cu **Ștefan Văcaru** a format o echipă redutabilă, cu sportivi rutinați, arți de rezultate dintre cele mai bune.

După cum se știe, desigur, ei au cîștigat toate partidele susținute și, după etapa de zonă a campionatelor naționale, opt dintre reprezentanții clubului au obținut dreptul de a participa la ultima fază a întrecerilor: **turneul final de la Cluj.** În aceste ultime zile, premergătoare dificilelor confruntări, sportivii constănțeni și antrenorii lor sînt văzuți, de cîte trei ori pe zi, pregătind ultimele asalturi asupra titlurilor de campioni, cît despre vacanță, se va vorbi, de ea... doar după 20 octombrie.

Cu toții sînt optimiști. Își pun mari speranțe în **Aurel Mihai** (semimuscă), dornic să reintre în posesia tricoului de campion pe care îl deține Ștefan Băiatu. Vizează departe și **Ibrahim Faredin** (muscă) care muncește cît zece. El a fost întotdeauna un adversar dificil pentru campionul european Constantin Gruiescu și speră că așa se va întîmpla și pe ringul clujean.

Dar speră și semiușorii **Aurel Iliescu** și **Augustin Iacob**, care împreună cu dinamoviștii Simion Cuțov și Ion Vladimir formează un „careu" care va oferi dispute, ce se prevăd, de excelentă valoare. Rutina lui Iliescu și vitalitatea lui Iacob sînt atuuri ce vor atîrna greu în stabilirea învingătorilor la această categorie.

Valeriu Filimon (mijlocie-mică) spune că a sosit și timpul său. Este conștient de dificila sa misiune. La categoria sa evoluează și campionul național (medaliat cu bronz la C.E. de la Belgrad), gălățeanul Sandu Tirilă. El s-a antrenat ca niciodată și loviturile sale au căpătat, în ultima perioadă, pe lîngă forță și precizia necesară. Acesta este argumentul cu care Valeriu Filip pornește spre Cluj și spre titlul de campion național...

Mișu Banu a coborît din rîndul semigreilor la mijlocie. Aci, însă, domnește Alec Năstac. Dar Banu se face că nu observă. A progresat mult în ultima vreme și forță are destulă, așa că...

Ilie Dascălu îl cunoaște foarte bine pe fostul său coleg de sală Ion Alexe. Aceasta poate să-i folosească pentru obținerea unei victorii, la care rîvnește de mulți ani. Dar, parcă, mai mult curaj nu i-ar strica studentului constănțean....

Au mai rămas puține ore pînă la primul gong al turneului final. Boxerii de pe malul Mării Negre pregătesc ultimul asalt.

Cornel POPA

SATU MARE LA ORA REDIMENSIONĂRII BAZEI MATERIALE A SPORTULUI

(Urmare din pag. 1)

tenis, baschet. Iar pentru perspectiva viitorilor ani, am să vă rog să consultați macheta acestei zone sportive și de agrement, care a și fost discutată ieri, în cadrul schiței de sistematizare a municipiului, la plenara comitetului municipal de partid și sesiunea consiliului popular municipal. Anul trecut, locuitorilor Sătmarului, organele locale de partid și de stat le-au pus la dispoziție pentru odihnă și agrement două lacuri (8 ha), cărora li s-a adăugat în această vară un al treilea (cca. 5 ha). În final, anul 1975, Satu Mare va avea un complex de lacuri de aproximativ 25 ha".

Douăzeci și cinci de hectare de ape împînzite de mîna omului, acolo unde ele încercaseră să fure pămînturile și liniștea oamenilor!

În fața machetei, arhitectul **Ioan Bibanici**, șeful serviciului de sistematizare și arhitectură al consiliului popular municipal, ne explică viitoarea configurație a întregii zone de agrement de pe malul Someșului. Avînd drept pivot actualul complex, zona își va subsuma numeroase instalații sportive. Planuri ambițioase, dar care, cu timpul, vor racorda acest municipiu nordic la rețeaua centrelor urbane bine dotate cu amenajări sportive și de agrement, la nivelul cerințelor sporite ale civilizației socialiste.

Tot perspectiva — de această dată, însă, mult mai apropiată — o vizează și lucrările efectuate la terenul asociației sportive **„Someșul"**. Deocamdată, brazdele întoarse ale terenului și săpăturile de pe margini nu lasă să se întrevadă prea multe, poate doar amploarea lucrării de drenaj. Aci, însă, prin eforturi conjugate (Întreprinderea județeană de industrializare a lemnului — director **Gh. Jula**, Consiliul județean pentru educație fizică și sport și munca patriotică a tineretului) se va ridica un complex sportiv cu trei terenuri de fotbal (unul gazonat), altul de handbal și, în fine, de tenis. Speranțe de încheiere a lucrărilor: chiar în acest an.

La grupul școlar **„Unio"**, directorul **C. Bruciu** ne-a arătat cu mîndrie propria bază sportivă inaugurată odată cu începerea actualului an de învățămînt, rod al muncii efectuate de elevii școlii în timpul verii. În locul unor clădiri vechi și improprii din curtea școlii, care au fost demolate, s-au înălțat acum ateliere moderne și o cochetă bază sportivă compusă din două terenuri de tenis bituminate, unul polifuncțional pentru volei, handbal și baschet, o pistă atletică de zgură (80 m), sectoare de sărituri și aruncări, o pistă de popice. **Miinile de aur ale celor aproape 2 100 de viitori muncitori și tehnicieni de înaltă calificare au dat viață acestei realizări puse în slujba sănătății și a tinereții.**

Aci, factorii responsabili s-au gîndit la perspectivă, ținînd seama de vîrsta elevilor. Nu același lucru l-au făcut, însă, cei de la școala generală nr. 6 din cartierul Someș, unde aproape 1500 de elevi dispun doar de o curte mică prinsă între blocuri de locuințe, întreprinderi. Că nici edilii orașului n-au gîndit prea bine sistematizarea acestei zone o dovedește și faptul că miile de copii de aci nu au alt loc de joacă decît îngustele panglici de asfalt ale drumurilor și că, așa cum ne relata un locatar al cartierului, în timpul vacanțelor ar trebui să treacă regulat o mașină a circulației pentru a putea degaja drumul. **Problema spațiilor de joacă pentru copii este departe de a fi soluționată și consiliul popular municipal, împreună cu asociațiile de locatari, trebuie să caute soluții operative și economicoase. Pentru că, înainte de a ajunge la marile și modernele complexe sportive și de agrement, puntea de legătură a mișcării în aer liber o constituie tocmai aceste amenajări simple, aflate la îndemîna celor mai mici cetățeni, cei care mîine vor trebui să simtă nevoia organică de a-și petrece o bună parte din timpul liber, de a-și reface forțele, prin sport și exercițiu fizic.**

fotbal

REPREZENTATIVA ROMÂNIEI ÎNTÎLNEȘTE FINLANDA

(Urmare din pag. 1)

nevoie de încurajările spectatorilor.

Trecînd din... tribune în teren, trebuie spus că selecționabilii și-au încheiat pregătirile, ieri, la **Snagov**. Antrenamentul de simbătă a avut un caracter fizic, de menținere a formei sportive, urmînd ca astăzi, în cursul dimineții, conducerea tehnică împreună cu jucătorii, să repete pentru ultima oară planul de abordare tactică a jocului cu Finlanda. Unsprezecele e cel anunțat ieri; un singur semn de întrebare: **Dumitrache**. Dacă el nu va fi complet restabilit (resimte încă dureri la piciorul de mai multă vreme accidentat) se va apela la **Dudu Georgescu**. Din simpla lecturare a formației — prin trecerea lui **Dinu** în linia a doua, prin recurgerea la două aripi de meserie, **Pantea** și **Marcu**, prin alegerea unui cuplu de înaintași centrali din doi cameni de gol, **Dumitrache** și **M. Sandu** — ne apare limpede orientarea spre ofensivă a echipei pentru meciul de azi. O formulă de formație adeovată, deci, scopului urmărit, ceea ce desigur, nu trebuie să ducă nici un moment la tratarea mai superficială a situației de apărare.

Fotbaliștii finlandezi și-au încheiat și ei pregătirile, ieri, pe stadionului Dinamo.

La sfîrșit, așa cum ne promisese în ajun, **Laaksonen** ne-a furnizat echipa probabilă pentru jocul de astăzi.

Iată cele două echipe care se vor alinia astăzi:

ROMÂNIA: RĂDUCANU (1) — SĂTMĂREANU (2) ANTONESCU (3), SAMEȘ (6), DELEANU (4) — DUMITRU (5), DINU (10) — PANTEA (7), DUMITRACHE (9), M. SANDU (8), MARCU (11).

FINLANDA: ALAJA (1) — VIRKKUNEN (2), SAVIOMAA (3), RAJANTA (4), RANTA (5) — SUOMALAINEN (6), KALLIO (7), PAAVOLAINEN (8) — MANNINEN (9), PATELAINEN (10), TOIVOLA (11).

(În paranteze, numerele de pe tricouri).

Această partidă, care va fi condusă la centru de arbitrul maghiar **Gyula Emsberger**, va începe la ora 15,30, și va fi transmisă în întregime la posturile noastre de radio și televiziune.

MECIURI AMICALE

SPORTUL STUDENȚESC — DINAMO 2—2 (0—2)

Profitînd de întreruperea campionatului, Sportul studențesc a susținut ieri o partidă amicală în compania formației Dinamo, bineînțeles, din ambele echipe, lipsind jucătorii selecționați în lotul reprezentativ.

Întîlnirea s-a terminat la egalitate: 2—2 (0—2). Au înscris: Chihaia și Octavian Ionescu pentru Sportul, respectiv Lucescu și Radu Nunweiller (**D. N.**).

STEAUA — PETROLUL 3—2 (2—0)

Ieri după amiază, pe terenul de la Ghencea, cîteva sute de spectatori au urmărit această întîlnire amicală. Partida a fost interesantă, cu multe faze spectaculoase la ambele porți.

Am remarcat evoluția tinerilor jucători Radu (Steaua) și Zamfir (Petrolul). Au înscris: Tătaru (min. 21 și 40), Radu (min. 87), respectiv Eparu (min. 65 și 83) (**Nicolae TOKACEK**).

IERI, ÎN DIVIZIA B

METALUL PLOPENI — DELTA TULCEA 3—0 (1—0)

Au marcat: Giba (min. 15), Rădulescu (min. 58 și 75).

PROGRESUL BUCUREȘTI — METALUL BUCUREȘTI 1—0 (0—0)

A marcat: Tevi (min. 65).

TRACTORUL BRAȘOV — Ș. N. OLTENIȚA 3—0 (3—0)

Au marcat: Ghergheș (min. 2), Keresteș (min. 13) și Vătaf (min. 31).

SUPORTUL CERT PENTRU O INTERPRETARE UNIFORMĂ A REGULAMENTULUI DE JOC

În perioada 10—13 septembrie 1973 s-au desfășurat în localitatea **Macolin** (Elveția) lucrările celui de-al doilea curs, pentru arbitrii de elită, organizat de U.E.F.A. Prezent la această importantă acțiune, în cadrul delegației de „cavaleri ai fluierului" din țara noastră — din care au făcut parte **Aurel Bentu, Gh. Limona, N. Petriceanu** și **N. Rainea** — vicepreședintele Colegiului central al arbitrilor, **George N. Gherghe**, ne oferă, în rîndurile ce urmează, prilejul de a cunoaște principalele probleme dezbătute cu această ocazie și precizările făcute de U.E.F.A. în vederea unei uniforme interpretări și aplicări a regulamentului de joc.

Referitor la tematica cursului de la **Macolin** se menționează că, în prima parte a acestuia, au fost expuse, de către un select corp de arbitri internaționali, o serie de lecții, printre care: Diferențe de interpretare a regulilor de joc în meciurile din competițiile europene; Controlul disciplinar al jocului efectuat de către arbitru; Colaborarea dintre arbitrul de centru și arbitrii de linie; Cerințe privind calificarea arbitrilor; Arbitrii și televiziunea; Obstrucția, lovitura liberă, lovitura de pedeapsă și înlocuirea jucătorilor; Probleme de arbitraj, această din urmă lecție fiind prezentată de chiar președintele F.I.F.A., **sir Stanley Rous.**

În cadrul discuțiilor, purtate pe grupe lingvistice, arbitrii români au prezentat două interesante propuneri, ambele considerate ca foarte bune și adoptate: 1. plasamentul arbitrului de linie la corner, cînd lovitura se execută de pe partea lui, să fie înapoia steagului de colț și în prelungirea liniei de poartă, pentru a putea depista, cu exactitate, cînd mingea iese afară din teren, în timp ce este în aer; 2. să fie interzisă și penalizabilă împingerea cu pieptul a portarului de către un adversar, în aer, indiferent de locul unde se petrece acest lucru. Singura împingere regulamentară să rămînă aceea umăr la umăr. De asemenea, delegația noastră a cerut să se precizeze, dacă este sau nu considerată obstrucție acțiunea jucătorului care, avînd înapoia lui un adversar, protejează mingea fără să o atingă pentru a fi luată în mîini de către portar. Acțiunea se petrece în mișcare pe o distanță de circa 15 m. Precizarea U.E.F.A. a fost că atîta timp cît jucătorul respectiv nu face pași în stînga și în dreapta și nu gesticulează cu mîinile se consideră joc normal și nu se penalizează.

În ultima parte a cursului, comisia de arbitri U.E.F.A. a adus la cunoștința participanților o serie de importante precizări, pe marginea regulamentului de joc. Printre acestea:

— plasamentul arbitrilor de linie la corner să se facă conform diagramei nr. 4, din Ghidul universal al arbitrilor;

— la marcarea golului, arbitrul de tușă respectiv va alerga spre linia mediană, cu virful steagului îndreptat către înainte, mîna fiind ținută în jos de-a lungul corpului;

— în cazul pasării mingii între portar și un coechipier arbitrul urmează să aprecieze, cînd este cazul să penalizeze această acțiune ca tragere de timp;

— în situația cînd portarul sare la o minge înaltă, ca să o prindă și în același timp sare și un atacant pentru a o lovi cu capul, urmează ca arbitrul să aprecieze dacă este sau nu fault;

— mișcarea atacantului în fața portarului, care are mingea în mîini sau comiterea de gesturi prin ridicarea mîinilor în sus sau lateral se consideră obstrucție și trebuie penalizată;

— atingerea mingii de către apărători, înainte ca arbitrul de linie să semnalizeze ofsaid nu se mai penalizează ca ofsaid;

— folosirea ambelor picioare, pentru a ridica mingea la executarea loviturilor libere se consideră acțiune incorectă și se repetă lovitura;

— scoaterea mingii din mîinile portarului cu capul, în timp ce se găsește în aer, nu este permisă. Se penalizează cu o lovitură liberă;

— la executarea loviturilor de la 11 m, pentru desemnarea cîștigătorului, portarul advers va sta în cercul median ca toți ceilalți jucători;

— în cazul cînd zidul, format la executarea loviturilor libere, nu respectă distanța regulamentară și se impune acordarea unui avertisment, arbitrul nu va acorda avertisment colectiv, ci avertisment individual tuturor jucătorilor vinovați;

— la penalizarea încercării de lovire a adversarului, arbitrul va aprecia momentul cînd trebuie penalizată o asemenea acțiune. Se recomandă ca astfel de incorectitudini să fie penalizate numai în cazurile foarte vizibile;

— jucătorii care se încălzesc în lungul liniei de margine, pentru a intra în joc, să fie îndepărtați întrucît pot provoca confuzii, mai ales la determinarea pozițiilor de ofsaid;

— arbitrul de linie n-are voie să ridice mîna în sus pentru a indica că greșeala semnalizată de el se pedepsește cu lovitură indirectă;

— arbitrii trebuie să fie foarte severi cu controlul crampoanelor.

Lucrările cursului internațional de arbitri de la Macolin

În concluzie, participarea la cel de-al doilea curs organizat de U.E.F.A. pentru arbitrii de elită, a prilejuit cavalerilor fluierului din țara noastră posibilitatea de a efectua un valoros schimb de păreri și de a constata nemijlocit, punctul de vedere oficial în diferite probleme. Plecînd de la o astfel de premisă se consideră că și scopul cursului — acela de a uniformiza interpretarea și aplicarea regulilor de joc — va putea fi atins, în viitor, în bună măsură. Acest lucru a rezultat, atît din discuțiile purtate pe grupe lingvistice, cît și din concluziile adunărilor plenare.

În zile mergem?

ATLETISM. Stadionul Republicii, de la ora 10: ultima etapă a campionatului republican pe echipe.

BASCHET. Terenul Progresul, de la ora 9.30: Arhitectura — I.E.F.S. II (f. B) și I.E.F.S. II — Voința (m. B).

BOX. Sala Uzinelor Semănătoarea, de la ora 10: gală dotată cu „Cupa Voința".

CICLISM. Velodromul Dinamo, de la ora 10: campionatul de demifond cu antrenament mecanic.

FOTBAL. Stadionul „23 August", ora 15.30: ROMÂNIA — FINLANDA (preliminariile C.M.); terenul Autobuzul, ora 11: Autobuzul — Chimia Rm. Vîlcea (Divizia B); stadionul Progresul, ora 11: Unirea Tricolor — Argeșul Mihăilești (Divizia C); terenul Sirena, ora 11: Sirena — Șoimii TAROM (Divizia C); terenul Voința, ora 11: Voința — I.O.R. (Divizia C).

ÎNOT. Bazinul Dinamo, de la ora 10: concurs internațional de copii.

LUPTE GRECO — ROMANE. Sala Steaua, ora 10: etapă în campionatul pe echipe.

RUGBY. Teren Steaua, de la ora 9: Steaua — Sportul studențesc și Dinamo — Gloria (Divizia A); teren Parcul Copilului, ora 9: Grivița Roșie — Vulcan (Divizia A); terenul Oțelul, ora 10: Rapid — Oțelul (Divizia B).

TENIS. Terenul Progresul, de la ora 8.30: meciul Progresul — Steaua, din cadrul campionatului divizionar pe echipe; terenul Școlii sportive nr. 3 (incinta stranduluI Izvor), de la ora 8.30: meciul Construcții — Dinamo, din cadrul campionatului divizionar pe echipe.

TENIS DE MASĂ. Sala Spartac (str. Aurora nr. 1), de la ora 9.30: Spartac București — C.S.M. Cluj (f); sala Progresul, de la ora 9: Locomotiva București — C.S.M. Cluj (m); de la ora 12: Politehnica București — I.E.A.B.S. București (m) — meciuri în cadrul campionatului republican pe echipe.

VOLEI. Sala Floreasca, de la ora 9: Viitorul — Spartac (f. B), I.E.F.S. — Universitatea Craiova (f. A) și I.E.F.S. — Tractorul Brașov (m. A); sala Dinamo, de la ora 9.30: Dinamo — C.S.M. Sibiu (f. A) și Medicina — Farul (m. B).

VIZITA DE LUCRU A TOVARĂȘULUI NICOLAE CEAUȘESCU ÎN MUNICIPIUL TG. MUREȘ

(Urmare din pag 1)

și piese de schimb pentru toate sectoarele industriei ușoare.

Tovarășul Nicolae Ceaușescu urmărește modul de funcționare al unor mașini de țesut, gata pentru a fi livrate unităților beneficiare : examinează cîteva eșantioane de țesături de lînă și bumbac, care ilustrează elocvent posibilitățile tehnice, performanțele la nivel mondial ale mașinilor.

În încheierea vizitei, secretarul general al partidului a notat în cartea de onoare a întreprinderii :

„Am vizitat cu multă plăcere întreprinderea de utilaje pentru industria ușoară și doresc să felicit cu acest prilej harnicul colectiv de aici pentru rezultatele frumoase obținute.

Am constatat cu satisfacție că, de la ultima mea vizită, muncitorii, inginerii și tehnicienii fabricii s-au preocupat să ridice performanțele tehnice ale utilajelor realizate, să producă instalații tot mai multe și de o calitate tot mai bună.

Urez comuniștilor, oamenilor muncii din întreprindere noi succese în înfăptuirea cincinalului înainte de termen, multă sănătate și fericire".

În semn de omagiu și dragoste față de conducătorul iubit al partidului și statului, gazdele oferă în dar o minunată statuetă, reprezentînd un cerb carpatin, turnat artistic în bronz, de muncitorii întreprinderii. Execuția excepțională a piesei reflectă înalta măiestrie profesională a colectivului, simțul artistic pus în slujba producției industriale, căreia i se dă astfel valențe noi.

Coloana de mașini traversează artere centrale ale orașului, cartierul „Tudor", construit în ultimii ani, a cărui populație este egală cu cea a orașului Reghin. Miile de locuitori ai municipiului, români, maghiari, germani, fac o entuziastă și caldă manifestație de dragoste tovarășului Nicolae Ceaușescu.

★

În imediata apropiere a cochetului cartier „Tudor" se află cea mai nouă secție a cunoscutei întreprinderi „Electromureș" — destinată producției de mașini electromecanice de calculat — construită din indicația secretarului general al partidului și intrată în funcțiune la începutul actualului cincinal.

Inginerul Ion Oltean, directorul unității, prezintă o serie de produse reprezentative ale întreprinderii, care se bucură de o bună apreciere în țară și peste hotare.

În timpul vizitei, tovarășul Nicolae Ceaușescu apreciază preocupările și realizările specialiștilor în domeniul înfăptuirii unor utilaje prin autodotare.

Secretarul general al partidului se oprește adesea și urmărește modul cu care muncitorii controlează, cu dispozitive de mare precizie, fiecare piesă în parte, înlăturînd total rebuturile.

Vă felicit pentru ceea ce ați realizat și vă doresc succes în îndeplinirea obiectivelor propuse, spune tovarășul Nicolae Ceaușescu ,luîndu-și rămas bun de la colectivul noii secții a fabricii „Electromureș".

Străbătînd din nou orașul, coloana oficială s-a îndreptat apoi spre sediul Comitetului județean Mureș al P.C.R.

De-a lungul străzilor, ca și în fața sediului Comitetului județean, mii de cetățeni — români, maghiari, germani — fac aceeași călduroasă manifestare de dragoste și stimă secretarului general al partidului.

În holul clădirii Comitetului sînt montate panouri și machete care reflectă sugestiv dezvoltarea economică și urbanistică a orașului Tg. Mureș în anii construcției socialiste, precum și în perspectivă.

În fața schițelor și machetelor sînt prezentate proiectele de dezvoltare a municipiului Tg. Mureș în viitorii ani. Secretarul general al partidului se interesează de alegerea amplasamentelor viitoarelor obiective industriale, a noilor cartiere de locuit și soluțiile avute în vedere de proiectanți, de modul în care se vor rezolva o serie de probleme ale urbanisticii moderne, dotarea orășenească — rețeaua comercială, școli, grădinițe, creșe, baze sportive și turistice — toate acestea menite să asigure în continuare dezvoltarea municipiului.

După această convorbire de lucru avută cu organele locale de partid și de stat, tovarășul Nicolae Ceaușescu iese în piața din fața Comitetului județean. Aici mii de cetățeni îl întîmpină pe conducătorul partidului și statului cu puternice aclamații și urale. Într-o atmosferă de mare entuziasm se încinge „Hora Unirii", simbol al înfrățirii în idealuri a întregului nostru popor. Secretarul general al partidului se prinde în horă, alături de sute de locuitori ai orașului, îmbrăcați în frumoase costume tradiționale specifice acestor meleaguri.

Vizita de lucru a tovarășului Nicolae Ceaușescu la Tg. Mureș continuă la Întreprinderea de prelucrare a lemnului „23 August" — unitate care ocupă un loc de frunte în dezvoltarea și promovarea exportului de mobilă românească pe piața mondială.

Se raportează cu acest prilej secretarului general al partidului și despre succesele înregistrate în domeniul exportului de mobilă.

În continuare, este vizitată expoziția de mobilă a întreprinderii.

În încheierea vizitei, secretarul general al partidului are o discuție cu reprezentanții ministerului de resort, ai centralei industriale, cu conducerea întreprinderii, cu specialiștii.

Un moment remarcabil al vizitei, și în același timp un eveniment cu totul deosebit în viața orașului, care se înscrie în sfera preocupărilor pentru ridicarea nivelului de cultură al oamenilor muncii, pentru dezvoltarea conștiinței socialiste a maselor, îl constituie inaugurarea noului teatru de stat al municipiului Tg. Mureș. În aclamațiile miilor de locuitori, prezenți în fața modernului edificiu, tovarășul Nicolae Ceaușescu taie panglica inaugurală. Apoi se vizitează teatrul.

La sfîrșitul vizitei, tovarășul Nicolae Ceaușescu i-a felicitat pe realizatori.

Sîmbătă seara a avut loc, în prezența tovarășului Nicolae Ceaușescu, spectacolul inaugural al noului teatru.

La sosire, în piața teatrului și la intrarea în sală a secretarului general al partidului și a celorlalți conducători, toți cei prezenți, ovaționează.

A fost prezentat spectacolul, intitulat **„Partidului — inima și fapta"**.

Interpreților le-a fost oferit, din partea tovarășului Nicolae Ceaușescu, un coș cu flori.

★

Seara, întregul oraș este în sărbătoare. Mii și mii de oameni se aflau în piața noului teatru, unde se desfășoară spectacolul inaugural.

După terminarea spectacolului, conducătorul partidului și statului este din nou ovaționat îndelung, emoționant.

Tovarășul Nicolae Ceaușescu străbate pe jos piața teatrului, arterele care duc spre reședința ce i-a fost rezervată, printr-un adevărat coridor uman — mii și mii de cetățeni, studenți și elevi fremătînd în lumina torțelor, aclamînd cu căldură pe conducătorul iubit al partidului, călăuzitorul înțelept al României pe calea luminoasă a făuririi societății socialiste multilateral dezvoltate.

Vizita de lucru a tovarășului Nicolae Ceaușescu a constituit încă un prilej de contact nemijlocit cu masele de oameni ai muncii, un dialog eficient cu privire la modalitățile înfăptuirii programului trasat de Congresul al X-lea și Conferința Națională ale partidului, la realizarea sarcinilor cincinalului actual înainte de termen.

SPORTUL ÎN LUME

NĂSTASE — ORANTES ÎN FINALĂ LA BARCELONA!

Ieri, campionul nostru l-a învins net pe Kodes

BARCELONA, 13 (Agerpres). — În sferturile de finală ale probei de simplu a turneului de la Barcelona, **Ilie Năstase (România) l-a eliminat cu 6—3, 6—3 pe spaniolul Higueras. În semifinalele probei, Ilie Năstase l-a învins detașat pe Ian Kodes (6—1, 3—6, 6—4, 6—0),** care îl învinsese pe australianul Phillips Moore, cu 7—5, 2—6, 6—4. În cealaltă semifinală, Orantes, care dispusese de englezul Mottram (6—2, 6—2), a cîștigat la suedezul Borg învingător al lui Pattison (11—9, 6—1).

Astfel, finala turneului de la Barcelona se va juca între Ilie Năstase și Manuel Orantes. În semifinalele probei de dublu masculin, cehoslovacii Kodes și Zednik au dispus cu 2—6, 6—3, 6—4 de **Ion Țiriac** (România) — Borg (Suedia).

ECHIPA DE BASCHET STEAUA ÎNVINGĂTOARE LA WROCLAW

VARȘOVIA, 13 (Agerpres). — Turneul internațional de baschet de la Wroclaw a fost cîștigat de echipa Steaua București. Baschetbaliștii de la Steaua au fost urmați în clasament de echipele Slensk Wroclaw, Industromontar Zagreb și H.S.G. Leipzig. În ultima zi a competiției, au fost înregistrate următoarele rezultate : Industromontar Zagreb — Steaua 77—76 (48—30); Slensk Wroclaw — H.S.G. Leipzig 65—56 (34—31). Steaua a totalizat 4 puncte în clasament, ocupînd primul loc datorită unui coșaveraj superior față de cel realizat de echipele Slensk și Industromonar Zagreb, clasate pe locurile următoare.

PERIMETRUL OLIMPIC DE LA MONTREAL — UN „PĂMÎNT AL SPORTULUI"

Interviu cu Roger Rousseau, președintele Comitetului de organizare a J. O. 1976

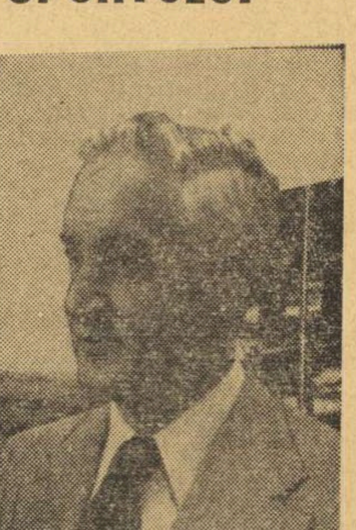

După 8 zile de lucru, în care au depus eforturi considerabile, participanții la Congresul olimpic de la Varna și-au îngăduit o relaxare, efectuînd o excursie la Nessebar, pe țărmul bulgar al Mării Negre. Acesta a fost momentul ales pentru a-i solicita un interviu președintelui Comitetului de organizare a Jocurilor olimpice de vară din 1976, de la Montreal. Fostul diplomat ROGER ROUSSEAU, ambasador al Canadei în Camerun, a preluat postul de comisar general al Jocurilor acum un an și s-a aflat la Varna tocmai pentru a raporta plenului C.I.O. despre mersul pregătirilor la Montreal. Cu multă distincție în ținută, fără a putea ascunde trăsăturile fizice caracteristice atletului de altădată, tenismanului și patinatorului de astăzi, Roger Rousseau a răspuns cu amabilitate întrebărilor noastre.

— Ce impresie v-a lăsat acest prim contact cu marea lume olimpică ?

— De fapt nu este prima mea întîlnire cu cercurile olimpice, cu care am mai făcut cunoștință la Yaoundé (unde am fost ambasador), la Roma, Olimpia, München sau la Alger. Dar, după aceste prime lecții, trebuie să mărturisesc că înțelegerea profundă a realităților mișcării olimpice mi-a venit abia aici la Varna. Am fost, în ultima vreme, stînjenit de fricțiunea dintre cele trei grupe constitutive. Dar confruntarea de la Varna, unde s-au spus deschis multe lucruri, a fost de mare utilitate pentru coordonarea tendințelor. În orice caz, din acest punct de vedere, **Congresul olimpic a reprezentat un suport solid pentru organizatorii viitoarei Olimpiade.**

— Predecesorul dv. în dificila misiune de gospodar al Jocurilor, Willi Daume — care a condus operațiunile organizatorice de la München — a respins la Congres temerile celor care au născocit expresia „gigantism" sau care se plîng de lărgimea programului olimpic. Optimismul omologului dv. bavarez vă liniștește ?

— Experiența celor de la München este, firește, pentru noi foarte importantă. Cuvintele, oricît de drastice, nu ne sperie. Dovadă stă faptul că am acceptat integral calendarul sporturilor de la München. Modificările de detaliu privesc C.I.O. și nu intenția noastră de a ne sustrage cumva vreuneia din obligațiile organizatorice. Știu că multă lume e speriată de cheltuielile impuse de organizare. Dar sîntem ferm deciși să stăvilim escalada costurilor, pe două considerente. În primul rînd, pentru a nu ipoteca inutil pe contribuabili. În al doilea rînd, pentru că vrem să demonstrăm lumii că, după modelul și precedentul nostru, Jocurile Olimpice vor fi financiarmente accesibile țărilor în curs de dezvoltare, fie ele din Africa sau din America Latină. Astfel, **trecerea experienței de la un oraș la altul mi se pare cel mai însemnat cîștig olimpic, pe plan organizatoric bineînțeles.**

— De cîteva ediții încoace, Jocurile Olimpice au început să-și aleagă devize, să adopte sloganuri — uneori cu nuanță publicitară — care să le facă imaginea mai direct accesibilă publicului din lumea întreagă. Dv. v-ați oprit la vreo lozincă ?

— Încă nu. Dar ea va fi oricum legată de **dorința noastră de a atinge simplicitatea și nu strălucirea orbitoare.**

— Cum intenționați să realizați acest obiectiv ?

— Jocurile modeste, la care tindem, nu pot fi mai concludent înfăptuite decît slujindu-ne precumpănitor de ceea ce există, limitînd astfel cheltuielile de investiții și reducînd totul la o reală atmosferă de intimitate. Toate arenele noastre vor fi polivalente, înțelegînd prin aceasta că nici una nu va suporta servituțile unei singure discipline sportive, ci, dimpotrivă, va putea fi folosită potrivit nevoilor mai multor ramuri. Un exemplu : marea sală Forum din Montreal, cu o capacitate de 18.000 de spectatori, va putea fi pusă la dispoziția întrecerilor de gimnastică, baschet, box și volei ; sau palestra națională a centrului sportiv „Paul Sauvé", cu tribune pentru 5 000 de spectatori (care vin de obicei la meciurile de hochei pe gheață), va putea găzdui partide de handbal și de baschet. Lucrări noi efective se întreprind pentru construcția marelui stadion olimpic, care va cuprinde sub acoperișul său și complexul de natație, precum și pentru realizarea velodromului. Doar concursurile de yachting se vor desfășura pe lacul Ontario, în dreptul orașului Kingston. În rest, vor fi exploatate toate instalațiile sportive „familiale" din parcul de amuzament al fostei Expo '67 de pe insula fluviului Saint-Laurent, numit atît de sugestiv și de frumos „Terre des Hommes", după titlul operei lui Antoine de Saint-Exupéry. Aici vor reînvia pavilioanele dezafectate, iar de-a lungul lacurilor și canalelor vor înflori din nou grădinile, restaurantele, magazinele. Toate acestea nu înseamnă că nu facem eforturi sau că sarcina noastră ar fi ușoară. Dimpotrivă. **Dorim ca după cele 16 zile olimpice, Canada întreagă, Québecul și Montrealul să devină un „pămînt al sportului", pentru a-l parafraza din nou pe Saint-Exupéry...**

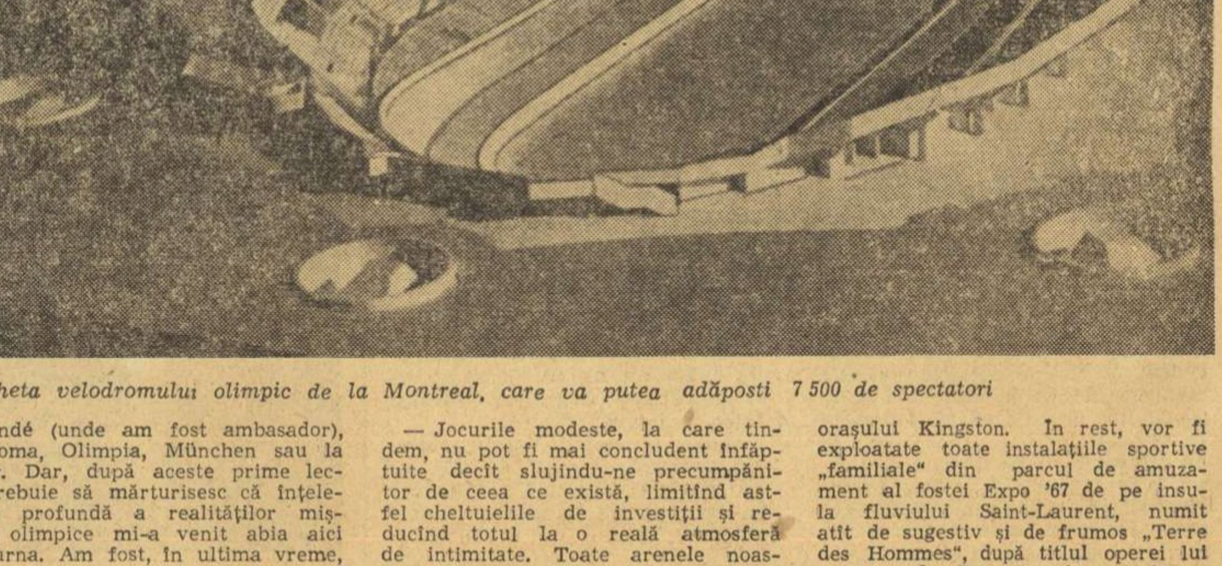

Macheta velodromului olimpic de la Montreal, care va putea adăposti 7 500 de spectatori

Victor BĂNCIULESCU

În Balcaniada de șah

ÎNTÎLNIREA DECISIVĂ ROMÂNIA — BULGARIA

BRAȘOV, 13 (prin telefon, de la corespondentul nostru).

După o zi de odihnă, Balcaniada de șah a fost reluată vineri dimineața cu continuarea partidelor neterminate din întîlnirile **România — Grecia și Bulgaria — Turcia,** disputate miercuri. Conform așteptărilor, favoritele au obținut victorii la scor, ceea ce face ca lupta pentru medaliile de aur să rămînă, în continuare, deschisă. Astfel, România învinge Grecia cu 5—1 **(Skalkotas — Ciocâltea ½—½, Partos — Makropoulos 1—0, Pavlov — Gavrilakis 1—0, Koulemenos — Biriescu 0—1, partida Ghizdavu — Trikaliotis întreruprindu-se a doua oară, cu un ușor avantaj pentru român),** iar Bulgaria întrece cu 5½—½ formația Turciei.

Aseară, în runda a 4-a s-au înregistrat rezultatele : Bulgaria — **Grecia** 4½—1½ (1) și Iugoslavia — Turcia 2—0 (5). Echipa României a fost liberă.

În turneul balcanic feminin : **Troianska — Makai** ½—½ (întreruptă din runda a 3-a), **Troianska — Gülümser 1—0, Kalchbrener — Makai** ½—½ (runda a 4-a). În runda a V-a **Makai — Gülümser** 1—0, **Kalchbrener — Troianska** ½—½.

În turneul balcanic de juniori conduc, după 5 runde, **Anghelov** și **Prundeanu** cu cîte 3½ p urmați de **Urzică** 1½, **Skembris** 1p.

Astăzi, în concursul masculin au loc partidele decisive **România — Bulgaria și Iugoslavia — Grecia.**

Carol GRUIA

DERBY-UL DINAMO — RAPID LA POLO

CLUJ, 13 (prin telefon). Statu quo înaintea partidei decisive Dinamo — Rapid, care va avea loc, duminică la amiază, în piscina acoperită de pe malul Someșului. Ambele fruntașe ale clasamentului au cîștigat și meciurile de sîmbătă seară. Dinamo în stil de veritabil lider, ca de altfel și Rapid, în revenire de formă. Echipa din „Ștefan cel Mare" își păstrează cele două puncte avans și, în cazul unui nou succes, poate fi socotită, în mod practic, campioană a țării pe anul 1973. Dacă victoria va surîde însă feroviarilor, va trebui să mai așteptăm o săptămînă pentru a cunoaște cea mai bună echipă a României la această oră.

Revenind la partidele de sîmbătă, se cuvine, în primul rînd, să subliniem scorul record al campionatului. Dinamo a jucat ca la carte și a administrat echipei Progresul o lecție severă : 12—1 (3—0, 3—0, 4—0, 2—1). Contraatacul învingătorilor, mcdel de joc modern, a permis lui Zamfirescu (3), Rus (4), D. Popescu (4) și M. Popescu (1) să înscrie goluri mult aplaudate.

Rapid București, ambiționată poate și de insuccesele de săptămîna trecută și simțind apropierea finalului de campionat, și-a strîns serios rîndurile. Și ce n-a reușit cu cîteva zile în urmă, la București, a realizat chiar la Cluj : să învingă pe Voința cu 9—3 (2—0, 1—1, 3—1, 3—1). Feroviarii au înotat mai mult (și cu folos), și-au creat numeroase ocazii favorabile, ținîndu-și în permanență adversarii la distanță : 3—0, 4—1, 5—2 și 8—2. Au înscris : Olac 2, Slăvei 2, C. Rusu 3, Schervan, Țăranu (Rapid), Cl. Rusu, A. Szilagyi, Gyarfas (Voința). Alte rezultate : Ind. lînei Timișoara — Mureșul 7—6, Crișul — Olimpia Oradea 7—2, Școlarul — Vagonul Arad 4—3, Politehnica Cluj — I.E.F.S. 5—4.

Adrian VASILIU

În „Cupa României" la hochei

Tîrnava, în serie: meci nul cu Agronomia

Azi, tradiționalul joc Dinamo — Steaua

MIERCUREA CIUC, 13 (prin telefon). Făceam precizarea în ultimul nostru comentariu pe marginea „Cupei României" la hochei că apropierea etapei finale nu adusese — cum ar fi fost, poate, normal — clarificări în cele două dispute cuprinse în această întrecere : cîștigarea trofeului sau ocuparea unuia dintre cele prime patru locuri ale clasamentului, poziție care atrage calificarea în grupa I a viitoarei divizii A. Și etapa de sîmbătă a confirmat acest lucru, hocheiștii din Odorheiul Secuiesc (în serie după cum se vede) reușind să smulgă un punct echipei Agronomia Cluj, ceea ce va determina calificarea aproape certă a Dunării Galați.

Cît privește lupta pentru primul loc, totul se va lămuri abia duminică (n.r. astăzi) la sfîrșitul meciului Steaua — Dinamo.

AGRONOMIA CLUJ — TÎRNAVA ODORHEIUL SECUIESC 5—5 (3—0, 0—3, 2—2) Pregătindu-se pentru jocul „decisiv" de duminică cu I.P.G.G., clujenii — puși pe economii de forțe — au evoluat fără două „piese" grele (Făgăraș și Ötvös). Numai că acest calcul s-a dovedit greșit ! Tîrnava a luptat cu o energie lăudabilă, n-a cedat pasul nici cînd a fost condusă cu 0—3 și 4—5 (min. 55). Echipa din Odorheiul Secuiesc a știut să profite din plin de frecventele și gravele erori de apărare ale clujenilor, folosind cu succes arma contraatacului. Vom menționa că fostînd victoria, Agronomia Cluj a renunțat pentru ultimele 15 secunde la serviciile portarului, atacînd cu 6 jucători de cîmp. Era însă prea tîrziu. Și astfel, meciul hotărîtor pentru Agronomia a fost tocmai acesta, în care cedînd un punct inimoșilor și ambițioșilor hocheiști din Odorheiul Secuiesc clujenii și-au risipit singuri și ultimele șanse de a mai face parte din elita hocheiului nostru.

Au marcat : Imbrech, Deneș, Vakar, Orgoș, Csedö — Agronomia, Vass (3), Csiszer (2) — Tîrnava. Au condus : Fl. Gubernu și C. Antal.

DINAMO — DUNĂREA GALAȚI 9—2 (1—2, 2—0, 6—0). Contînd pe faptul că gălățenii sînt asigurați în ceea ce privește calificarea, dinamoviștii au început meciul prea lejer, lăsîndu-se conduși o repriză și reușind să preia avantajul abia în a doua jumătate a meciului (3—2 — min. 35). De aci înainte, bucureștenii și-au impus superioritatea, cîștigînd clar în final. Au marcat : Gh. Huțanu (3), Pană (2), Fl. Sgîncă (2), Malehin, Costea, — Dinamo, Olenici, Fodorea, — Dunărea. Au arbitrat A. Balint și P. Kedveș.

I.P.G.G. — LIC. NR. 1 MIERCUREA CIUC 3—0 (0—0, 2—0, 1—0). Meci de mare luptă în care au marcat, în ordine : **Marian, Ștefanov** și **Bălășoiu.** Au condus **G. Tașnadi** și **O. Barbu.**

STEAUA — S. C. MIERCUREA CIUC 8—0 (2—0, 5—0, 1—0).

Călin ANTONESCU

PROGRAMUL ULTIMEI ETAPE

Ora 9 : **Tîrnava Odorheiul Secuiesc — Liceul Nr. 1 M. Ciuc**

Ora 11,30 : **Agronomia Cluj — I.P.G.G.**

Ora 17 : **Dunărea Galați — S.C. Miercurea Ciuc**

Ora 19,30 : **Dinamo — Steaua**

În etapa de ieri a campionatului spaniol,

ATLETICO MADRID ÎNVINSĂ DE ESPANOL BARCELONA

MADRID, 13 (Agerpres). — În cea de-a 7-a etapă a campionatului de fotbal al Spaniei, **Espanol Barcelona a reușit să cîștige cu 1—0 (1—0) în fața campioanei țării Atletico Madrid,** care va întîlni la 24 octombrie, în C.C.E., pe Dinamo București. Alte rezultate înregistrate : Celta Vigo — Valencia 0—2 ; Murcia — Atletico Bilbao 0—0 ; Granada — Saragossa 1—2 ; Castellon — C. F. Barcelona 0—2 ; Real Madrid — Malaga 2—0 ; Real Sociedad — Oviedo 2—0 ; Santander — Las Palmas 1—0 ; Gijon — Elche 2—0 Pe primul loc în clasament a trecut **Valencia — 10 p,** urmată de **Atletico Madrid, Malaga, Atletico Bilbao cîte 8 p.**

În meci amical de fotbal

R.F.G. — FRANȚA 2-1 (0-0)

Peste 70 000 de spectatori au asistat ieri pe **„Parkstadion"** din Gelsenkirchen la meciul amical de fotbal dintre reprezentativele R.F. Germania și Franței. Întîlnirea s-a încheiat cu rezultatul de 2—1 (0—0) în favoarea fotbaliștilor vest-germani.

Încă din prima repriză superioritatea a fost de partea gazdelor, dar apărarea franceză a funcționat bine, Müller fiind foarte bine păzit de Adams, și scorul a rămas alb. După pauză, gazdele reușesc să înscrie două goluri în trei minute. La o pasă a lui Hoeness, **Müller** reia imparabil în plasă cu capul (min. 56), iar trei minute mai tîrziu, același **Müller** este faultat în careu de Adams. Lovitura de la 11 m este transformată tot de Müller. La un contraatac, în min. 85, **Tresor** înscrie singurul gol al oaspeților.

Arbitrul elvețian **Scheurer** a condus echipele :

R.F. GERMANIA : Kleff — Höttges, Weber, Beckenbauer, H. Kremers — Flohe, Hoeness, Overath — Grabowski, Müller, E. Kremers.

FRANȚA : Baratelli — Grava, Adams, Tresor, Reppelini — Michel, Jouve — Loubet, Chiesa, Molitor, Bereta.

● La Copenhaga, o altă partidă amicală : Danemarca — Ungaria 2—2 (1—2).

★

Datorită orei tîrzii la care a luat sfîrșit meciul dintre **Portugalia** și **Bulgaria** în preliminariile C.M., pînă la închiderea ediției, rezultatul întîlnirii nu ne-a parvenit.

CAMPIONATUL MONDIAL DE FOTBAL AR PUTEA FI CÎȘTIGAT LA PENALTYURI !!

MÜNCHEN, 13 (Agerpres). — La Gelsenkirchen, în cadrul lucrărilor unor comitete de pe lîngă Federația Internațională de fotbal (F.I.F.A.), au fost luate unele măsuri importante. Cu acest prilej, F.I.F.A. a confirmat oficial calificarea echipei Argentinei pentru turneul final. S-a stabilit ca în cazul unui jucător care a primit trei avertismente în cursul întîlnirilor preliminarii ale campionatului lumii el să fie suspendat automat de la primul joc oficial contînd pentru această competiție. Între 8 și 10 februarie, va avea loc la Londra o ședință specială pentru desemnarea arbitrilor care vor oficia la întîlnirile turneului final. Acești arbitri urmează să fie convocați la un curs special care se va ține la Frankfurt, la începutul lunii iunie 1974. În sfîrșit, F.I.F.A. a stabilit că dacă la 7 iulie, la München, în finala Campionatului mondial, cele două echipe vor termina la egalitate după prelungiri regulamentare, atunci jocul se va rejuca două zile mai tîrziu (9 iulie), tot la München. Dacă și în al doilea meci al finalei scorul se va menține egal și după prelungiri, atunci fiecare echipă va executa o serie de lovituri de la 11 m, pentru desemnarea cîștigătoarei trofeului.

„TROFEUL CARPAȚI" LA HANDBAL FEMININ

(Urmare din pag. 1)

postura de „partener de antrenament", echipa secundă a României a fost aproape de realizarea unei mari surprize. Începînd partida cu Iugoslavia într-un ritm mai rapid și cu un curaj evident mai mare în aruncările la poartă, jucătoarele noastre au luat conducerea cu 1—0, și-au mărit-o în min. 18 la două goluri (4—2) și au ținut în șah redutabila formație a lui Ticici pînă în min. 39 (8—8). Apoi, barele, emoția și ghinionul s-au opus categoric menținerii echilibrului pe tabela de marcaj, jucătoarele iugoslave — grație experienței și, desigur, unei valori mai ridicate — detașîndu-se în finalul partidei. Au marcat : **M. Popa** (4), **Rusoiu** (2), **Stamatin** și **Vieru** pentru România II, **Antici** (5), **Parezanovici** (2), **Iles** (2), **Torti** (2) și **Szabo** pentru Iugoslavia. Au arbitrat **Knut Hjuler** și **Gunnar Knudsen** (Danemarca).

RD. GERMANĂ — UNGARIA 14—11 (6—4). Echipa lui Hans Beker a cîștigat mult mai ușor decît o arată scorul. Nu numai pentru faptul că în min. 39 conducea cu 13—7, ci îndeosebi pentru că și-a depășit adversarul la toate capitolele. Jocul sigur, nu lipsit de fantezie al handbalistelor din R.D. Germană, apărarea lor fermă și atacul variat le asigură superioritatea pe parcursul întregii întîlniri. Chiar dacă jucătoarele maghiare au ratat prin **Toth Harsanyi** (min. 36), și **Sterbinszki** (min. 38) două aruncări de la 7 m ele nu pot avea în nici un moment pretenția că ar fi putut smulge măcar un punct echipei R.D. Germane. Așadar, victorie meritată, fără dubii, a echipei R.D. Germane. Au marcat **Richter** (4), **Janker** (3), **Kretzchmar** (3), **Tietz** (2), **Kahnt** și **Braun** pentru R.D. Germană, **Toth Harsanyi** (5), **Sterbinszki** (3), **Takacs, Csik** și **Pacsai** pentru Ungaria. Au condus **Geo Popescu** și **Petre Țîrcu** (România).

CLASAMENTUL

1. R. D. Germană	4	3	1	0	53—40	7
2. România	4	3	0	1	58—49	6
3. Iugoslavia	4	2	1	1	46—39	5
4. Ungaria	4	2	0	2	43—40	4
5. U.R.S.S.	4	1	0	3	43—56	2
6. România II	4	0	0	4	33—52	0

CAMPIONATUL DE ATLETISM PE ECHIPE

(Urmare din pag. 1)

m, 2. **Ad. Gagea** (Dinamo) 16,75 m, 3. C. **Crețu** (Metalul) 15,55 m, 4. V. Pop (Metalul) 15,51 m, 5. V. Sălăgean (Brașov) 15,47 m, 6. C. Csakany (Cluj) 15,33 m ; **4×100 m : 1. C.A.U.** 40,6, 2. Argeș 41,4, 3. Dinamo 42,0, 4—6 Steaua, Cluj și Rapid 42,4 ; **prăjină : 1. D. Piștalu (Dinamo)** 4,90 m, 2. Cr. Ivan (Dinamo) 4,80 m, 3. N. Ligor (CAU) 4,80 m, 4. C. Anton (Steaua) 4,70 m, 5. V. Bogdan (Cluj) 4,40 m, 6. M. Nicolau (Steaua) 4,20 m.

Clasamentul general — bărbați : 1. DINAMO 441 p, 2. Steaua 390 p, 3. C.A.U. 378 p, 4. Argeș 145 p, 5. Rapid 134 p, 6. Metalul 114 p, 7. Brașov 111 p, 8. Cluj 92 p, 9. Timiș 52 p.

FEMEI : lungime : 1. V. Viscopoleanu (Steaua) 6,33 m, 2. Al. Gheorghiu (Steaua) 6,05 m, 3. Fl. Boca (CAU) 5,98 m, 4. D. Spînu (Argeș) 5,94 m, 5. M. Vatar (Rapid) 5,62 m, 6. G. Ionescu (CAU) 5,53 m ; **100 m : 1. M. Condovici (Metalul)** 12,0, 2. Al. Gheorghiu (Steaua) 12,0, 3. M. Lazăr (Timiș) 12,1, 4. G. Ene (CAU) 12,3, 5. D. Spînu (Argeș) 12,4, 6. El. Mîrza (Dinamo) 12,5 ; **1500 m : 1. Il. Silai (Cluj)** 4:28,6, 2. M. Puică (Dinamo) 4:30,3, 3. M. Lincă (Metalul) 4:30,7, 4. I. Arășanu (Steaua) 4:31,4, 5. C. Holub (Metalul) 4:32,8, 6. V. Jitaru (Argeș) 4:32,8 ; **400 m : N. Lungu (Argeș)** 55,3, 2. D. Bădescu (Rapid) 56,0, 3. L. Sălăjan (CAU) 56,9, 4. M. Băditoiu (Brașov) 58,6, 5. Il. Krausz (CAU)58,9, 6. R. Duculescu (CAU) 59,2 ; **disc : 1. A. Menis (Dinamo)** 64,20 m, 2. Ol. Catarama (Argeș) 59,40 m, 3. M. Nan (Argeș) 49,30 m, 4. St. Lesenciuc (Dinamo) 47,46 m, 5. V. Cioltan (Argeș) 46,42 m, 6. M. Vasilescu (CAU) 43,74 m ; **4×100 m : 1. C.A.U.** 48,8, 2. Rapid 49,8, 3. Cluj 50,0, 4. Brașov 50,0, 5. Steaua 50,2, 6. Timiș 50,3.

Clasamentul general — femei : 1. ARGEȘ 272 p, 2. C.A.U. 197 p, 3. Dinamo 156 p, 4. Metalul 136 p, 5. Cluj 120 p, 6. Steaua 85 p, 7. Rapid 55 p, 8. Brașov 47,5 p, 9. Timiș 37,5 p.

★

Concursul continuă astăzi, pe stadionul Republicii, de la ora 10.

CAMPIONATUL BALCANIC DE GIMNASTICĂ

(Urmare din pag. 1)

9,45), pentru a se menține în plutonul fruntașelor. Iată de altfel, rezultatele tehnice : PE ECHIPE : 1. ROMÂNIA 184,70 — campioană balcanică, 2. Bulgaria 179,70, 3. Iugoslavia 177,90, 4. Grecia 141,90 ; INDIVIDUAL COMPUS : 1. ANCA GRIGORAȘ (R) 37,45 — campioană balcanică, 2. Iuliana Simonfi (R) 37,00, 3. Rodica Sabău (R) 36,75, 4. Alina Goreac (R) 36,55, 5—6. Maia Blagoeva (B) și Natașa Șlepița Sain (I) 36,50,

Seara tîrziu, au luat sfîrșit și întrecerile la gimnastică modernă. **REZULTATE : pe echipe :** 1. Bulgaria 115,25 p. — campioană balcanică ; 2. România 112,65 p. ; 3. Jugoslavia 109,05 p. ; **individual :** 1. Maria Ghigova (B) 38,70 ; 2. Neska Robeva (B) 38,35 ; 3. Krasimira Filipova (B) 38,25 ; 4. Cristina Sima (R) 37,75 ; 5. Rodica Pintea (R) 37,50.

Întrecerile Balcaniadei continuă duminică, cu concursul pe aparate.

ULTIMELE REZULTATE • ULTIMELE ȘTIRI • ULTIMELE REZULTATE

PRIMELE MECIURI DIN ETAPA INAUGURALĂ A DIVIZIEI A LA VOLEI

Etapa inaugurală a diviziei A la volei a fost prefațată aseară de trei partide, programate în sălile Giulești din Capitală și Olimpia din Timișoara. Prima partidă din Giulești a adus în fața fileului formațiile feminine RAPID, campioana țării, și noua promovată, I.T.B. Victoria a revenit, firește, Rapidului cu 3—0 (7, 6, 6), în mai puțin de o oră de joc. I.T.B. nu a reușit să se ridice la valoarea adversarei nici un moment, datorită imperfecțiunilor tehnice și insuficienței în pregătirea fizică a jucătoarelor sale. Jucînd în funcție de adversar, campioanele nu au lăsat nici ele o impresie deosebită. Foarte bun arbitrajul cuplului M. Bolintineanu — V. Săndulescu.

În continuare, s-au întîlnit echipele masculine Rapid și Progresul, în care victoria a revenit celei dintîi cu 3—2 (10, 13, —9, —14, 13), la capătul unui meci slab.

În sala Olimpia din Timișoara s-a desfășurat partida dintre echipa locală Politehnica și C.S.U. Galați. Doar în primul set debutanții în divizia A s-au ridicat la nivelul gălățenilor. În rest, am asistat la un joc clar, variat la fileu și sigur în linia a doua, al formației oaspete care a cîștigat pe merit. Încă lipsiți de experiența competițională, timișorenii nu au reușit decît pe alocuri să opună rezistență.

S-au remarcat : Păduraru, Preda, Gheorghe de la C.S.U. Galați și Bugorschi, Neghină — de la Politehnica Timișoara. Au condus A. Dragomir și A. Dinicu din București. (P. ARCAN — coresp. județean).

TURNEUL DIVIZIONAR A DE BASCHET FEMININ

IAȘI, 13 (prin telefon). — În meciul inaugural al turneului divizionar A la baschet feminin, găzduit de Sala sporturilor din localitate, campioana țării, Politehnica București, a făcut dovada plusului de experiență, luciditate și talie a jucătoarelor sale, dispunînd de Universitatea Iași cu 66—53 (36—29). Gazdele au luptat cu multă ambiție, dar s-au complicat inutil în acțiunile sub panou, în mare măsură pentru că jucătoarele nu-și asumau răspunderea aruncărilor la coș. Au înscris Szabados 19, Demetrescu 18, Ciocan 14, Pruncu 6, Savu 9 pentru învingătoare, respectiv Pieptu 15, Gumeniuc 10, Stoica 2, Aproloe 12, Anichitei 7, Nichifor 4, Haraga 3. Au arbitrat bine Fr. Took și C. Dirjan. În continuare, s-au întrecut, într-o partidă ștearsă, Crișul Oradea și Olimpia București. Rezultatul — 50—33 (19—22) — a fost decis între minutele 22 și 33, cînd bucureștencele nu au înscris nici un punct (!). Realizatoare : Boca 5, Szekely 12, Dudaș 6, Balogh 4, Bodor 2, Varga 12, Chvatal 9 pentru Crișul, respectiv Ioniță 6, Căprița 10, Bîră 4, Maria 2, Iatan 6, Zamfir 1, Tomescu 4. Au arbitrat bine D. Ganea și V. Pruncu.

Alte rezultate : Constructorul București — Voința Tg. Mureș 62—34 (29—18) Voința București — Universitatea Timișoara 75—40 (42—16), I.E.F.S. — Sănătatea Satu Mare 79—38 (40—20), Rapid - Universitatea Cluj 61—49 (26—19). Întrecerile continuă.

CAMPIONUL MONDIAL DE SPADĂ — ÎNVINS !

VARȘOVIA, 13 (Agerpres). — **Concursul internațional de spadă desfășura la Varșovia s-a încheiat cu victoria surprinzătoare a tînărului scrimer polonez E. Konczalski, care l-a învins în meci de baraj, cu 5—2, pe campionul mondial Bogdan Andrjewski. În clasamentul final ambii spadasini au totalizat cîte 4 victorii. Pe locul trei s-a situat Wolfgang Sretter (R. D. Germană) cu 3 victorii.**

Redacția și administrația : București, str. Vasile Conta nr. 16 ; telefoane : centrală 11.10.05, secția corespondenți 11.51.09, interurban 72 și 286 ; telex : sportrom buc. 180, Tiparul „I. P. „Informația", București 40.368

Biblioteca municipală
Tîrgu-Mureș

PROLETARI DIN TOATE ȚĂRILE, UNIȚI-VĂ!

Sportul

ZIAR AL CONSILIULUI NATIONAL PENTRU EDUCAȚIE FIZICĂ ȘI SPO

ANUL XXIX — Nr. 7 564 | 4 PAGINI 30 BANI | Luni 15 octombrie 1973

Ieri, în sectorul IV al Capitalei

PESTE 5 000 DE TINERI BUCUREȘTENI ÎNTR-O MARE ÎNTRECERE SPORTIVĂ DE MASĂ

Start în cursa rezervată tinerelor de la categoria de vîrstă 17—18 ani. Au alergat în cursa de 1 000 m peste 500 de fete, toate dornice să obțină tichetul de „Participant la cros".

Duminică dimineață. Cartierul Titan. Soarele continua să rămînă ascuns după nori, dar frigul nu i-a putut împiedica pe cei peste 10 000 de tineri din Capitală să fie prezenți, exact la ora stabilită, la locul de întîlnire. Elevi ai școlilor generale, ai liceelor și ai școlilor profesionale, studenți (cei mai mulți de la Institutul agronomic Nicolae Bălcescu), muncitori de la I.O.R., Electroaparataj, de la Telefoane și de la Combinatul poligrafic Casa Scînteii — au participat la marele carnaval cultural-sportiv, organizat de Comitetul de partid al Sectorului IV și de Consiliul pentru educație fizică și sport, în colaborare cu Comitetul U.T.C. și Consiliul organizației pionierilor.

Timp de aproape o oră alaiul carnavalesc (din măștile căruia nu au lipsit toate figurile de basm îndrăgite de copii și tineri), a străbătut, în pas agale, marele și elegantul cartier bucureștean, spre desfătarea și încîntarea locuitorilor sutelor de cvartaluri și a trecătorilor ocazionali. După defilare, grupul s-a împărțit în două: cei care aveau de susținut programul artistic au intrat în parcul I.O.R., amatorii de sport îndreptîndu-se spre complexul „Voinicelul"...

Două mii de băieți și fete așteaptă să fie chemați la startul „Crosului recoltei" — al șaptelea din suita de crosuri organizate de C.M.E.F.S. pentru tinerii din Capitală. S-a dat plecarea în alergarea fetelor de la categoria de vîrstă 15—16 ani. Profităm de răgazul ce ni-l oferă parcurgerea, de către concurenți, a distanței de 800 de metri, și discutăm cu cîțiva tineri ce așteaptă startul. **Cecilia Bulai**, studentă în anul I, seria B, la Institutul agronomic „Nicolae Bălcescu", ia parte pentru prima oară, de cînd este studentă, la o asemenea manifestare. Ne mărturisește că îi place sportul și că ar dori să i se mai ofere prilejul de a participa la crosuri, chiar și pe distanțe mai mari de 1 000 de metri. Și pentru că scriem despre studenții agronomi, să consemnăm satisfacția organizatorilor de a fi înscris, pe listele de concurs, majoritatea studenților anului I ai institutului amintit, ca și numeroși elevi de la grupul școlar profesional I.O.R., de la liceul Ion Neculce, de la „Spiru Haret", precum și de la școlile generale 69, 75, 86 și altele.

Alți peste 2 000 de tineri s-au întrecut, în cadrul aceluiași cros, al recoltei, în Parcul tineretului, iar zeci de echipe de volei, handbal, baschet, tenismani și popicari, trăgători la țintă cu arcul au concurat în incinta complexului „Voinicelul". A fost una dintre duminicile cu cea mai rodnică activitate sportivă de masă. Duminici pe care le-am dori tot mai multe.

Ion GAVRILESCU

FOTBALIȘTII NOȘTRI VICTORIOȘI LA UN SCOR RECORD: ROMÂNIA — FINLANDA 9-0 [5-0]

Cel mai așteptat gol al meciului, ultimul, a fost semnat de debutantul Dudu Georgescu. Fotografii: P. ROMOȘAN și S. BAKCS

Realizînd un golaveraj de + 13, echipa noastră are acum și... șansa unui rezultat egal la Tirana, în partida Albania — R. D. Germană

Realizînd ieri acest 9—0 — cel mai mare scor la care au cîștigat „tricolorii", în întreaga activitate a echipei naționale — echipa reprezentativă a României are acum **un punct în plus și un golaveraj mai bun cu un gol** decît principala sa concurentă la primul loc în grupă, echipa R. D. Germane. Evident, în condițiile în care formația lui Georg Buschner mai are de susținut **încă un joc**, la 3 noiembrie, la Tirana (acolo unde formația noastră a învins cu 4—1), **cele mai multe șanse de calificare pentru turneul final al C.M. rămîn, în continuare, de partea învingătorilor de la Leipzig.** Numai că, grație scorului-fluviu realizat ieri de băieții lui Valentin Stănescu, **echipa R. D. Germane a pierdut acum șansa meciului nul cu Albania**, pentru cîștigarea grupei trebuindu-i neapărat victoria la Tirana. Din 8—4, cît era pînă ieri, golaverajul nostru a devenit acum 17—4 deci **+13**; concurenții noștri la șefia grupei au 14—2 (deci **+12**), prin urmare, în caz de rezultat egal, la Tirana, la orice scor, ei ar rămîne cu aceași sumă de goluri la activ, putînd deci pierde o calificare ce se contura foarte net după victoria asupra echipei române.

Repetăm, după opinia noastră, **echipa R.D.G. este favorită în meciul de la 3 noiembrie**, dar nu ni se pare deloc deplasat să punem, totuși, întrebarea: oare, după ce bătusem Finlanda cu 3—0 acasă și cu 4—0 în deplasare, **nu eram și noi favoriți în meciul din septembrie, anul trecut, de la Helsinki, cînd — în ciuda calculelor — am părăsit terenul doar cu un meci egal?**

Așa încît, putem conchide că **șansele de calificare ale echipei României, fără să fi crescut prea mult, sînt totuși azi ceva mai mari decît au fost pînă ieri.** Din păcate, valorificarea acestor șanse nu mai depinde acum de echipa României, această valorificare urmînd a se produce **indirect** și aflîndu-se **sub apăsarea unui mare coeficient de incertitudine.** În orice caz, ceea ce mai depindea de ei (realizarea unui golaveraj mai bun decît al principalului concurent din grupă) „tricolorii" au realizat ieri cu brio, chiar dacă plusul se rezumă doar la un gol. Pentru că, **oricît am vrea să fim severi, trebuie să recunoaștem echipei noastre naționale meritul de a fi obținut o victorie cu 9—0, scor cu totul neobișnuit în meciuri oficiale interțări** și mai ales în fața unor parteneri de întrecere care s-au străduit din răsputeri pentru limitarea proporțiilor înfrîngerii.

Așadar, o dată încheiate meciurile echipei României, nu ne mai

Radu URZICEANU

(Continuare în pag. a 3-a)

AL NOUĂLEA GOL

Aseară, pe stadionul „23 August", s-au aprins din nou „lumini de baluri". Aseară s-au auzit și „cîntări". Cronicarul se simte dator să facă corp comun cu bucuria mulțimii, pentru că această minunată aventură care este fotbalul nu poate fi ipotecată numai de calcule reci, care trădează de cele mai multe ori doar o tristă lipsă de elan.

A fost o seară frumoasă. Ce importanță are faptul că Finlanda nu este o mare echipă, dacă elanul tricolorilor lui Valentin i-a molipsit pînă și pe scepticii care știu să-și valorifice, din cînd în cînd, aroganța față de truda unei echipe? Acest 9—0 împotriva unei echipe fără valori, are, totuși, semnificații, care depășesc cadrul tehnic al discuției.

Înaintea meciului de ieri, „tricolorii" aveau în față obstacole de netrecut pentru cei mai mulți dintre noi. Să ne gîndim, de pildă, că principalul nostru adversar în serie, echipa R.D. Germane, lichidase conturile cu Finlanda printr-un zdrobitor 10—1, după ambele jocuri, în timp ce echipa lui Dinu avea, la intonarea imnurilor, doar acel necăjit 1—1 de la Helsinki. Și totuși, în numai 90 de minute, „tricolorii" de ieri au reușit să egaleze „scorul lui Buschner", printr-un efort greu de subestimat.

Fără îndoială că problemele fotbalului nostru rămîn intacte după acest 9—0 cu Finlanda, dar e cu neputință să nu le acorzi „tricolorilor" un cuvînt de apreciere pentru felul în care au desfășurat campania post-Helsinki. (Să ne închipuim că Răducanu n-ar fi făcut, la Helsinki, imprudența de a reține mîngea cu o secundă în plus; iată că acum, cînd echipa noastră și-a terminat jocurile, Peter Ducke ar fi trebuit să cîștige cu 3—0 la Tirana, pentru a vedea Münchenul).

După meciul de aseară am putea pune sub o lupă critică multe secunde și faze. Dar e mult mai elegant să recunoaștem, înainte de toate, că nu e la îndemîna oricui să arunce în luptă atîta energie, după ce Leipzig-ul a stîrnit, mai ales în afara gazonului, atîta resemnare.

Ieri, pe stadionul „23 August", echipa României, care a refuzat să depună armele, a făcut ca șansele ei să crească de la 10 la, să zicem, 30 la sută. Ea încheie anul întîlnirilor sale oficiale cu trei victorii, o înfrîngere și un golaveraj de 14—3. În tot cursul anului, tricolorii s-au bătut mai frumos ca altădată. Indiferent de unghiul din care privim palmaresul anului 1973, el reprezintă un moment în plus față de anii trecuți, chiar dacă ținem seama de jocul de la Leipzig. În fond, în anul de grație 1973, „tricolorii" au împărțit victoriile cu echipa R.D. Germane, în timp ce cu cinci ani în urmă ei pierdeau ambele jocuri oficiale, împotriva aceluiași adversar. La începutul lui mai, acel 4—1 împotriva Albaniei, la Tirana, a reprezentat mai mult decît acel 2—0 al lui Peter Ducke la Magdeburg. Și, în orice caz, mai mult decît propriul lor 2—0 la București, tot cu Albania.

...Cu trei zile înainte de meciul cu Finlanda, Cornel Dinu îi declara reporterului: **„Vom încerca să facem totul, dar nu știm dacă e de ajuns".** Și tricolorii au făcut totul. Au făcut totul, convinși că fotbalul este o „bătălie în marș". Iar victoria de ieri, care este de fapt numai victoria celui de al nouălea gol, a fost semnată — nu întîmplător — de Dudu Georgescu, care s-a înrolat „în marș", pentru a simboliza, parcă, legătura dintre azi și mîine.

Ioan CHIRILĂ

Trofeul „Carpați" la handbal feminin

ECHIPA ROMÂNIEI A CÎȘTIGAT TURNEUL învingînd formația R. D. G., campioană mondială

PITEȘTI, 14 (prin telefon). Duminică seară, în Sala sporturilor din localitate, 2500 de spectatori au ovaționat echipa feminină de handbal a României, învingătoare — într-o veritabilă finală a celei de a XIV-a ediții a „Trofeului Carpați" — în fața campioanei mondiale en titre, valoroasa reprezentativă a R.D. Germane. La capătul unui meci dramatic, de mare tensiune, succesul a fost de partea sportivelor noastre, grație lui echipa României adjudecîndu-și pe merit primul loc în această prestigioasă competiție.

ROMÂNIA — R. D. GERMANĂ 10—9 (6—6). La fluierul celor doi arbitri danezi au pătruns în sală echipele României și R. D. Germane, puternic susținute, cu aplauze, de publicul piteștean. Debutul partidei este favorabil campioanei mondiale, care punctează prin **Kretzschmar, Richter** și **Braun**, făcînd ca avantajul să fie în min. 8 de trei goluri. Sinceri să fim, după acest început crispat, ne era greu să credem că echipa României va reveni atît de puternic, că va crea un adevărat iureș. **Mikloș** reduce din scor, dar **Janker** reface avantajul echipei R.D. Germane. Din min. 10, cînd **Lidia Stan** începe să apere senzațional, și cînd jucătoarele noastre se trezesc la realitate, aspectul partidei se schimbă. Un gol din 7 m marcat de **Șoș**, un altul realizat de **Cojocaru**, din aruncare fulgerătoare și din nou, în min. 20, un 7 m transformat de **Șoș** aduce egalitatea (echitabilă, fără îndoială, pe tabela de marcaj): 4—4. **Tietz** marchează în min. 21, dar **Furcoi** egalează repede. Și, în sfîrșit, în min. 22, **Braun** — mărcînd de pe extremă — aduce pentru ultima oară echipei sale iluzia că ar putea cîștiga această întîlnire. Repriza se termină la egalitate (min. 24 **Șoș** marchează din 7 m), reflectînd fidel echilibrul de forțe din prima parte a jocului. În repriza a doua, **Arghir** înscrie în min. 27 (7—6 pentru România), iar **Doina Cojocaru**, printr-un gol de o rară frumusețe, ridică avantajul formației noastre la 2 goluri. Urmează minute de mare tensiune. **Richter** reduce handicapul, iar în min. 43, pe contraatac, **Kahnt** aduce egalarea pentru echipa sa. Finalul este de mare tensiune. Șoș înscrie din 7 m, iar **Richter** (min. 46) egalează tot din aruncare de la 7 m. Victoria, splendida victorie a echipei noastre, este asigurată de **Rozalia Șoș** în min. 49, printr-un gol marcat de pe semicerc. Au marcat: **Șoș** (5), **Cojocaru** (2), **Mikloș, Furcoi** și **Arghir** pentru România, **Richter** (3), **Braun** (2), **Kretzschmar, Janker, Tietz** și **Kahnt** pentru R.D. Germană. Au arbitrat **Knut Hjuller** și **Gunnar Knudsen** (Danemarca).

IUGOSLAVIA—UNGARIA 11—11 (8—8). Veritabil meci de campionat, cu ambiții și temeri, cu joc în viteză, alternat cu joc pozițional, cu răsturnări de scor spectaculoase și

Hristache NAUM

(Continuare în pag. a 2-a)

CLASAMENTUL FINAL

1.	ROMÂNIA I	5	4	0	1	68—58	8
2.	R.D. Germană	5	3	1	1	63—51	7
3.	Iugoslavia	5	2	2	1	57—50	6
4.	Ungaria	5	2	1	2	54—51	5
5.	U.R.S.S.	5	2	0	3	62—67	4
6.	România II	5	0	0	5	44—71	0

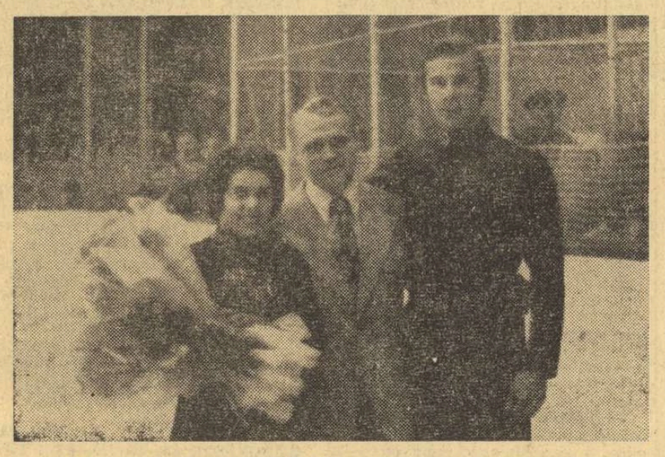

Cuplul campionilor mondiali, Irina Rodnina *și* Aleksandr Zaițev, *împreună cu antrenorul lor,* Stanislav Juk.

Foto: Vasile BAGEAC

SPECTACOLUL DE ADIO AL PATINATORILOR S-A BUCURAT DE UN DEOSEBIT SUCCES

„Viteză amețitoare și salturi îndrăznețe, mișcări armonioase în ritmul muzicii, sclipiri ale oglindei de gheață, costume scînteietoare — iată patinajul artistic..."

Am citat-o încă o dată pe Irina Rodnina, incomparabila, unica Rodnina, care scria pentru ziarul nostru aceste rînduri în avancronica demonstrației de la București. Da, acesta este patinajul la superlativ, așa cum însă numai o campioană mondială de talia ei, ajutată de un partener ideal, poate să ni-l ofere.

A fost într-adevăr, o seară de neuitat pentru iubitorii spectacolelor pe gheață. Am urmărit, rînd pe rînd, campioni și campioane în fermecătorul sport al alunecării pe patine, soli ai patinajului artistic din Uniunea Sovietică, Cehoslovacia, R.D. Germană, Polonia, alături de sportivi ai țării noastre.

Nu stă în intenția noastră de a face acum remarcări în bogata listă a aparițiilor pe gheață, în fața tribunelor de la „23 August", adesea încîntătoare. Tuturor le-au fost adresate aplauze, pe merit. Am vrea să subliniem însă o altă performanță și ea remarcabilă. Aceea a organizării foarte aproape de perfecțiune, a acestui spectacol. Și niciodată poate nu era nevoie de un asemenea efort organizatoric — ca acela realizat ieri — fiindcă am putut să ne convingem încă o dată de ridicatul spirit de discernămînt al publicului românesc amator de sport. La un asemenea afiș, bogat în „stele" ale patinajului, spectatorii n-au rămas insensibili și au luat cu asalt tribunele patinoarului acoperit. Lor, acestor spectatori entuziaști, trebuia oferit un spectacol la înălțime. Și el s-a ridicat tocmai la acest dorit nivel.

De aci, din aceste coloane de ziar, oferim celor în drept un buchet de binemeritate aplauze.

Radu VOIA

BALCANIADA DE GIMNASTICĂ A LUAT SFÎRȘIT CU FINALELE PE APARATE

SF. GHEORGHE, 14 (prin telefon). După cum era de așteptat, finalele pe aparate desfășurate duminică în sala sporturilor, arhiplină, au fost dominate categorie de gimnastele bulgare la „modernă" și de reprezentanții țării noastre la „sportivă". Maria Ghigova, Neska Robeva, Krasimira Filipova, multiple campioane mondiale, Anca Grigoraș, dublă campioană absolută a țării noastre, Dan Grecu, medaliat cu argint la „europenele" de la Grenoble și ceilalți gimnaști au răsplătit generosul public cu execuții de înalt nivel tehnic, dînd strălucire finalului acestei competiții în care au fost angajați gimnaști din 5 țări: România, Bulgaria, Iugoslavia, Grecia și Turcia.

Iată, de altfel, **medaliații pe aparate ai celei de a V-a ediții a Campionatelor balcanice de gimnastică: GIMNASTICĂ MODERNĂ:** exercițiul cu măciuci — **Maria Ghigova** 19,10, Neska Robeva 18,95, Krasimira Filipova 18,70; ex. cu panglică — **Ghigova** 19,70, Cristina Sima (R) și Robeva 19,35; ex. cu cerc — **Filipova** 19,50, Robeva 19,45, Ghigova 19,25; ex. cu mingea — **Ghigova** 19,65, Filipova 19,50, Robeva 19,35; **GIMNASTICĂ SPORTIVĂ: feminin: sărituri — Alina Goreac** (R) 19,05, Anca Grigoraș (R) 18,70, Eugenie Yannitsopoulou (G) 18,55; **paralele — Grigoraș** 19,05, Gabriela Trușcă (R) 18,60, Nadejda Stoeva (B) 18,45; **bîrnă — Iuliana Simonfi** (R) și **Maia Blagoeva** (B) 18,45, Rodica Sabău (R) 18,40; **sol — Goreac** 19,30, Grigoraș 19,15, Blagoeva 18,75; **masculin: sol — Gheorghi Todorov** (B) 18,70, Dan Grecu (R) 18,65, Nicolae Oprescu (R) 18,45; **cal — Grecu** 18,10, Zoran Ivanovici (I) 17,95, Mircea Gheorghiu (R) 17,85; **inele — Grecu** 19,15, Oprescu 18,65, Mazilu (R) 18,05; **sărituri — Todorov** 18,275, Andrei Keranov (B) 18,125, Ștefan Zoev (B) 18,025; **paralele — Raicio Hristov** (B) 18,40, Ivanovici 18,25, C. Petrescu (R) 17,90; **bară — Petrescu** 18,85 Oprescu 18,55, Grecu 18,45.

STEAUA A CIȘTIGAT „CUPA ROMÂNIEI" LA HOCHEI

În derby-ul final, rezultat egal cu Dinamo (2-2)

MIERCUREA CIUC, 14 (prin telefon). — Ultima etapă a „Cupei României" la hochei a programat în general jocuri interesante. Meciul decisiv dintre Steaua și Dinamo s-a încheiat la egalitate (2—2), astfel că hocheiștii de la Steaua au intrat în posesia frumosului trofeu de cristal, devansîndu-și adversarii cu două puncte în clasamentul final.

LIC. nr. 1 MIERCUREA CIUC — TÎRNAVA ODORHEI 8—5 (2—3, 3—2, 3—0). Cu toate că partida se anunța destul de liniștită, întrucît rezultatul ei nu mai putea influența poziția în clasament a acestor două echipe, totuși tînăra dar ambițioasa formație a elevilor din localitate a ținut să-și onoreze prima prezență într-o competiție de amploare (pe care, după cum se vede, n-a părăsit-o fără să obțină o victorie). Pînă la acest joc, echipa Liceului din Miercurea Ciuc reușise să obțină doar un punct, în partida din tur cu Dunărea Galați. Acestuia, tinerii hocheiști din Miercurea Ciuc i-au mai adăugat duminică alte două, fără a mai putea evita, însă, ultima poziție a clasamentului.

Meciul a avut o desfășurare interesantă și a plăcut îndeosebi prin numărul mare de goluri înscrise, ca și prin evoluția atractivă a scorului. La început, ambele echipe au părut egale, deși la încheierea primei reprize avantajul era (minim) de partea hocheiștilor din Odorhei. La începutul reprizei secunde am avut impresia că experiența și calmul jucătorilor de la Tîrnava își vor spune cuvîntul,

Călin ANTONESCU

(Continuare în pag. a 4-a)

DUPĂ O LUPTĂ EXTRAORDINARĂ

DINAMO BUCUREȘTI CAMPIOANĂ DE ATLETISM PE ECHIPE

● Argeșul și Dinamo campioane la femei și, respectiv, la bărbați ● C-tin Stan a egalat recordul național pe 200 m

Punct final în, categoric, cea mai disputată dintre edițiile campionatului republican de atletism pe echipe. La capătul unei lupte sportive de toată frumusețea, care a ținut încordată atenția pînă în finalul competiției, victoria a revenit clubului bucureștean Dinamo, învingător absolut meritat.

După cum relatam în ediția de ieri a ziarului nostru, dinamoviștii terminaseră în avantaj întrecerile zilei de sîmbătă, dar, era evident, că lupta nu se încheiase. Duminică studenții au luptat, spre cinstea lor, cu o ambiție exemplară și au izbutit, la un moment dat să refacă tot handicapul. Cu 6 probe înainte de încheierea concursurilor Dinamo mai păstra doar un singur punct avans în fața C.A.U. 599—598 p. Cu trei probe înainte de final C.A.U. (683 p) preia inițiativa (Dinamo — 677 p). Mai erau însă două probe și C.A.U. mai conducea doar cu un singur punct 696—695 p; înaintea cursei de 5 000 m, ultima din program, C.A.U. avea 704 p iar Dinamo 700 p. În acest moment era evident că dinamoviștii deveniseră, în mod teoretic și chiar practic, campioni. Aceasta, deoarece, în timp ce Dinamo dispunea de mai mulți alergători capabili să ocupe locuri în clasamentul de opt al probei, care aducea puncte, studenții n-aveau reprezentanți în măsură să facă așa ceva. Și într-adevăr, Cioca, Mustață și Hatoș au izbutit să se claseze printre fruntași ducînd la victorie culorile echipei dinamoviste.

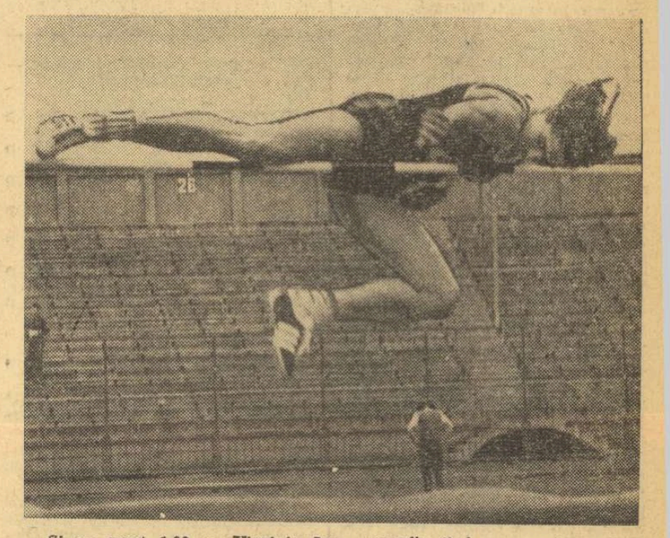

Și cu acest 1,83 m, Virginia Ioan *reconfirmă frumoasa ei evoluție de-a lungul sezonului care se încheie.*

În urma totalizării punctelor rezultate din cele două competiții (masculină și feminină) clasamentul

Romeo VILARA

(Continuare în pag. a 2-a)

...IONATUL REPUBLICAN DE LUPTE GRECO-ROMANE PE ECHIPE

...ÎLNIRI ECHILIBRATE ÎN ULTIMA ETAPĂ

AVANTAJUL TERENULUI PROPRIU NU ESTE ÎNTOTDEAUNA HOTĂRÎTOR

Ieri, în șapte localități din țară, s-au disputat întrecerile ultimei etape ...n cadrul campionatului republican de lupte greco-romane pe echipe. ...n majoritatea întîlnirilor programate, cei prezenți au fost martorii unor partide foarte disputate, multe dintre ele stînd sub semnul echilibrului pînă la fluierul final al arbitrilor.

RAPID A ÎNVINS PE FRUNTAȘA SERIEI A III-A, ALUMINIU SLATINA! Disputată în sala de lupte a clubului Steaua, întîlnirea dintre echipele **Rapid-Aluminiu Slatina-Carpați Sinaia** a oferit puținilor spectatori meciuri extrem de echilibrate, presărate cu numeroase procedee tehnice care au dat un plus de spectaculozitate competiției și încheiate cu o surpriză: **la capătul unei lupte sportive pasionante, elevii antrenorului Marin Belușica au reușit o victorie nesperată, dar pe deplin meritată, în fața fruntașei seriei a III-a, puternica echipă din Slatina.** Acest succes s-a conturat, în special, la categoriile mici, unde **I. Coteanu, C. Ciobotaru, Gh. Alexe, I. Gheorghe** și **R. Pătrașcu** au realizat victorii prețioase, care au făcut ca rezultatul final să fie favorabil echipei din Giulești. Deși scorul final (19—13) ar putea conduce la concluzia că rapidiștii au obținut o victorie clară, trebuie să spunem că n-a fost așa. Succesul formației Rapid a fost realizat în urma unor meciuri extrem de disputate și echilibrate, de multe ori rezultatul fiind necunoscut pînă în ultimele secunde.

Pregătirea și dorința de victorie a sportivilor din Giulești au fost remarcabile. În egală măsură, merite în realizarea acestei frumoase întreceri sportive revin și luptătorilor slătineni care au confirmat, și cu acest prilej, prin comportarea lor, că rezultatele lor anterioare n-au fost întîmplătoare. Că ei n-au reușit un rezultat favorabil echipei, aceasta se datorește și unor indisponibilități de moment în formația slătineană.

Rapidiștii și-au arătat forma bună încă din prima întîlnire, cu **Carpați Sinaia**, pe care au învins-o cu scorul de 28,5—13,5. Totuși, echipa din Sinaia a prezentat cîțiva concurenți tineri, dar talentați și bine pregătiți, ca **A. Tănase, D. Fișic** și **V. Nicolae.**

În ultima întîlnire, **Aluminiu Slatina** a întrecut destul de detașat pe Carpați Sinaia (26—14), dispută în care s-au remarcat slătinenii **C. Alionescu, M. Mincu, M. Vlad, N. Mandea și Fl. Chițu.**

Mihai TRANCA

CRAIOVA. Ultima etapă a programat în localitate triunghiularul dintre formația locală **Electroputere, Steagul roșu Brașov** și **I.M.U. Medgidia.** Meciurile dintre componenții celor trei echipe au fost deosebit de spectaculoase și au atras în jurul saltelelor de concurs un număr mare de spectatori. Echilibrul evident dintre combatante a făcut ca nici o echipă să nu poată realiza două victorii. Luptătorii localnici s-au comportat bine, dar s-au izbit de dîrzenia brașovenilor, cu care au terminat nedecis 20—20. În schimb, craiovenii i-au învins pe sportivii din Medgidia cu scorul de 23,5—12,5. **Steagul roșu** a întrecut pe **I.M.U. Medgidia** cu 26—14. Din formația locală s-au remarcat **I. Stoica** și **D. Anghel**, care au obținut cîte două victorii.

Șt. GURGUI — coresp. județean

PITEȘTI. În cealaltă reuniune a seriei a treia, C.S. Pitești și-a valorificat pe deplin avantajul terenului propriu, învingînd ambele echipe vizitatoare, **C.S. Pitești — S.C. Muscelul Cîmpulung 23—13,** iar cu **Metalul București 22,5—15,5.** În ultima întîlnire, **Metalul București-S.C. Muscelul 20—16.** Cu aceste două victorii, piteștenii au obținut puncte prețioase care-i mențin în lupta pentru primul loc al seriei.

Al. MOMETE—coresp.

RĂDĂUȚI. Sportivii localnici, componenți ai formației IPROFIL, au dat deplină satisfacție celor peste 500 de spectatori prezenți la ultima etapă a diviziei. Comportîndu-se remarcabil, ei au obținut victorii în ambele partide susținute: **21—19 cu Progresul București** și **34—2, cu Nicolina Iași. Progresul-Nicolina 20—9.** Cu prilejul disputei dintre sportivii localnici și Progresul București, luptătorul din Rădăuți **Ștefan Rusu** a obținut o surprinzătoare victorie prin tuș, în fața vicecampionului mondial de juniori, **Pantelimon Arcadie.** Disputa dintre cele două formații a fost deosebit de atractivă și echilibrată. De altfel, scorul final este edificator.

M. COVĂTARU—coresp.

ORADEA. Triunghiularul din localitate a reunit echipele **Crișul, A.S.A. Cluj** și **C.S.M. Reșița.** O frumoasă evoluție au avut sportivii clujeni, care au terminat la egalitate cu Crișul și i-au învins pe cei de la C.S.M. Reșița, cu scorul de 28—4. **Crișul Oradea—C.S.M. Reșița 27—13.** S-au remarcat: **Șt. Kertai, A. Szabo, I. Gyöngyösi** (Crișul) și **I. Bădică, I. Saboslai, V. Panait** (A.S.A. Cluj).

I. GHIȘA—coresp. județean

TIMIȘOARA. Meciurile programate în localitate s-au disputat la un nivel tehnic și spectacular ridicat, fapt care i-a satisfăcut pe cei prezenți. Rezultatele: **C.F.R. Timișoara cu Vulturii Lugoj 20—20,** cu **Mureșul Tg. Mureș 27—13. Vulturii Lugoj-Mureșul Tg. Mureș 27—5.** S-au remarcat: **A. Dincă, C. Bordeianu** (C.F.R.), **T. Horvath** și **N. Mihai** (Vulturii).

C. CREȚU—coresp.

CAMPIONATELE REPUBLICANE DE JUDO PENTRU JUNIORI

IAȘI, 14 (prin telefon). Timp de două zile, 15 echipe de juniori mici și 9 de juniori mari s-au întrecut în cocheta sală Agronomia Iași pentru desemnarea campioanei ediției a V-a. Pentru prima dată au prezentat echipe complete Dinamo București, Șc. sp. Unirea Iași, A.S.A. Tg. Mureș, C.S.M. Reșița, Voința Focșani și C.S.M. Galați. Datorită prevederii regulamentului care obligă participanții să îndeplinească anumite baremuri s-a constatat că sportivii și-au însușit un bagaj de procedee tehnice care situează finala actuală la un nivel superior celorlalte. Organizarea a fost excepțională, sala neîncăpătoare pentru numărul mare de spectatori, iar arbitrajul destul de contradictoriu. Rezultate tehnice: **Juniori mici: 1. Șc. sp. Unirea Iași** (antrenor **C. Bordea**): cat. 58 kg: Ion Mircea; 65 kg Emil Spătărel; cat. 75 kg Mihalache Tomaș; 85 kg Ion Proteilă; +85 kg Constantin Căteanu; 2. Șc. sp. Miercurea Ciuc, 3. Olimpia București. Finala a fost cîștigată de ieșeni cu 3—2. **Juniori mari: 1. Dinamo București** (antrenor **G. Donciu**): cat. 58 kg: Gh. Marin; 65 kg I. Botezan; 75 kg L. Agapie; 85 kg C. Sanciuc; +85 kg Gh. Nache; 2. Șc. sp. Unirea Iași, 3. A.S.A. Tg. Mureș. În finală Dinamo a învins pe Șc. sp. Unirea cu 3—2.

D. DUMITRU

CONCURS INTERNAȚIONAL DE CAIAC-CANOE LA TIMIȘOARA

La Timișoara, pe Bega, a avut loc duminică un interesant concurs internațional de caiac-canoe la care au participat sportivi și sportive de la Premium Bosanki Brod și Begy Club Zrenian (ambele din Iugoslavia), precum și de la Constructorul, Politehnica și Școala sportivă din localitate. Întrecerile au fost deosebit de interesante și au dat cîștig de cauză caiaciștilor și canoiștilor de la Școala sportivă din Timișoara, care au cîștigat cele mai multe probe. **Iată unele din rezultatele înregistrate: K 1 — fete:** Elisabeta Kiss (Șc. sp. Timișoara); **K 2 — fete:** Sabina Muratovici — Mariana Pospici (Premium); **C 1:** R. Dragomir (Constructorul) · **C 2:** O. Drăgănescu — Gh. Laza (Șc. sp. Timișoara); **K 1 — juniori:** Em. Pascal (Constructorul); **C 2 — juniori:** J. Mohnar — J. Magda (Begy Club); **K 4 — juniori:** Constructorul (Pascal — Stana — Petcu — Popescu); **K 1 — băieți:** I. Pantea (Șc. sp. Timișoara); **K 2 — băieți:** Buzelan — Vissinger (Șc. sp. Timișoara). **Clasament general:** 1. Șc. sp. Timișoara 85 p, 2. Premium 77 p, 3. Politehnica 65 p, 4. Constructorul 64 p, 5. Begy Club 23 p.

Petre ARCAN

RUGBYȘTII DE LA SPORTUL STUDENȚESC ÎNVINGĂTORI ÎN PARTIDA CU STEAUA!

Rugbyștii de la Sportul studențesc (in alb) au reușit, la capătul unei partide disputate, să realizeze prima surpriză a campionatului, victorie în fața garniturii steliste.

Cu o singură excepție partida **Steaua—Sportul studențesc**, victoriile au revenit echipelor gazdă, dar oaspeții au opus o puternică rezistență, ceea ce explică și scorurile strînse. Înregistrate în această a IV-a etapă a campionatului Diviziei A de rugby, ultima înaintea întreruperii în vederea întîlnirii de săptămîna viitoare cu reprezentativa R.F. Germania.

Desigur, supriza rundei de ieri o constituie înfrîngerea formației campioane. **Steaua**, pe teren propriu, în fața **Sportului studențesc.** Insuccesul este urmarea jocului mai puțin inspirat ca de obicei al garniturii militare, care, luînd conducerea în min. 6 prin lovitura de pedeapsă transformată de **Durbac**, a văzut în studenți „victime" sigure. Steaua a acționat în continuare lipsită de clarviziune în teren (chiar dacă a manifestat deseori o bună tehnică individuală), permițînd elevilor lui Th. Rădulescu să preia, încet, dar sigur, inițiativa. Și, spre sfîrșitul primei reprize, Sportul și-a materializat superioritatea, înscriind o încercare prin **Fugigi.** La reluare — după ce Steaua a ratat prin **Postolache** și **Durbac** cîteva ocazii de a marca — Sportul (știind să folosească și avantajul vîntului) a supus formația militară unui excelent presing — împiedicînd-o să realizeze o circulație corespunzătoare a balonului — care va aduce și majorarea scorului 7—3, **Nicolescu** trimițînd cu precizie, de la circa 40 m, o lovitură de picior. Arbitrul **T. Witting** a condus foarte bine următoarele formații: STEAUA: Durbac — Ionescu, Braga, Enache (Suciu), Budică — **Alexandru**, Mateescu — **Corneliu**, Postolache, Achim — Pintea (Ciobănel), Șerban — Cioarec, Munteanu, Ciornei; SPORTUL: Iordănescu — Gheorghiu, **Batter**, Hulă, **Hariton** — **Nicolescu**, **Paraschiv** — Mihalache, Galanda, **Fugigi** — Chifan (Iancu), Atanasiu — Ene, **Iorgulescu**, Mihai (Stănculescu).

Așa cum anticipam, în a doua întîlnire a cuplajului de pe terenul Steaua, **Dinamo** a realizat o victorie destul de comodă (mai puțin prin prisma scorului, cît a jocului) în meciul cu **Gloria**, rugbyștii din șos. Ștefan cel Mare, dovedindu-se superiori în toate compartimentele. Ei au acționat dezinvolt pe tot terenul, periclitînd în permanență buturile adverse. Metalurgiștii au redus din handicap spre final, în momentul cînd dinamoviștii au slăbit ritmul, permițînd adversarilor să realizeze cîteva frumoase atacuri. Au marcat: **Constantin** (l.p., 2 transf.), **Țuțuianu, Coravu** (încerc.) pentru Dinamo, respectiv **Gavriș** și **Curea** (l.p.). A condus bine **Al. Lemneanu.**

Emanuel FÂNTÂNEANU

UNIVERSITATEA — FARUL. Deși lipsită de 3 titulari (Duță, Suciu, Ionică), timișorenii s-au impus — **Popovici** încercare — dominînd majoritatea timpului, cu toate că oaspeții au condus 55 min., datorită loviturii de pedeapsă, transformată de **Bucoș.** A arbitrat: **St. Cristea. (P. Arcan** — coresp. județean).

AGRONOMIA — CHIMIA. Meci echilibrat, dar confuz, studenții invingînd datorită eficacității lui **Balint** (2 l.p.). Pentru Chimia: **Constantin** (încerc.). Arbitru **D. Grigorescu.** (O. Marcea — coresp.).

ȘTIINȚA — RULMENTUL. Partidă anostă, oaspeții meritînd, după aspectul meciului, cel puțin un rezultat egal. Au înscris: **Martin** (3 l.p.) pentru gazde, respectiv **L. Ciorici** (l.p.). A arbitrat: **G. Eftimescu. (Em. Neagoie** — coresp.).

GRIVIȚA — VULCAN. Ambele echipe au ratat multe ocazii, grivițenii obținînd o victorie in extremis prin punctele realizate de **Țibuleac** (2 l.p.). Pentru Vulcan **Ionescu** (încerc.) A condus: **R. Chiriac (O. Guțu).**

C.S.M SIBIU — POLITEHNICA. Întîlnire de bun nivel tehnic, gazdele învingînd grație unui start bun. Au marcat: **Manea** (încerc.), **Munteanu** (l.p., transf.) pentru sibieni, respectiv **Țopa** (drop, l.p.). A arbitrat: **V. Cișmaș. (O. Boțocan** — coresp.).

REZULTATE TEHNICE

Universitatea Timișoara — Farul Constanța 4—3 (0—3), Agronomia Cluj — Chimia Năvodari 6—4 (6—0), Dinamo — Gloria 15—6 (9—0), Steaua — Sportul studențesc 3—7 (3—4)!, Știința Petroșani — Rulmentul Bîrlad 9—3 (6—0), Grivița Roșie — Vulcan 6—4 (3—4), C.S.M. Sibiu — Politehnica Iași 9—6 (9—3).

CLASAMENT

1. Steaua	4	3	0	1	60—19	10
2. Grivița	4	3	0	1	50—42	10
3. Sportul	4	2	1	1	40—27	9
4. Dinamo	4	2	1	1	15— 6	9
5. Universitatea	4	2	1	1	36—26	9
6. C.S.M. Sibiu	4	2	0	2	44—39	8
7. Știința	4	2	0	2	35—46	8
8. Agronomia	4	2	0	2	42—55	8
9. Rulmentul	4	2	0	2	29—55	8
10. Farul	4	1	1	2	42—35	7
11. Chimia	4	1	1	2	34—49	7
12. Politehnica	4	1	1	2	13—19	7
13. Gloria	4	1	0	3	22—37	6
14. Vulcan	4	1	0	3	18—59	5*)

*) Vulcan a fost penalizată cu un punct pentru o neprezentare în „Cupa Federației".

„TROFEUL CARPAȚI" LA HANDBAL

(Urmare din pag 1)

un final dramatic. Ambele formații au dorit nespus de mult să cîștige această întîlnire, dar cum adesea se întîmplă partida s-a încheiat la egalitate. A fost un meci de bună factură, dîrz disputat, în care Ungaria a condus cu 7—6 (min. 20) și 8—7 (min. 24), iar Iugoslavia a avut 10—8 (min. 32) și 11—10 (min. 42). La scor egal, în min. 46, **Torti** a ratat o aruncare de la 7 m! După modul cum s-a desfășurat întîlnirea, după alternanța perioadelor de dominare, rezultatul de egalitate este echitabil. Au marcat: **Torti** (7), **Perenzanovici** (2) și **Antici** (2) — pentru Iugoslavia, **Toman** (4), **Toth Harsanyi** (3), **Vadasz** (2) și **Sterbinszki** (2) — Ungaria. Au arbitrat **Teodor Curelea** și **Constantin Căpățînă** (România).

U.R.S.S. — ROMÂNIA II 19—11 (11—7). Un meci în care echipa Uniunii Sovietice a dominat permanent și categoric, impunîndu-și valoarea și omogenitatea în fața eterogenei reprezentative secunde a țării noastre. Mai puțin duritățile (jucătoarele sovietice au fost penalizate cu 11 minute de eliminare), meciul a fost în general plăcut, fiind deschis, cu faze rapide, uneori palpitante. România II încheie acest turneu fără a fi realizat vreun punct și, după cîte se pare, în intenția antrenorilor a fost nu realizarea de victorii, ci rularea rezervelor primului lot și încercarea unor jucătoare de perspectivă. Au marcat: **Turcina** (6), **Balan** (2), **Lozbina** (3), **Makareț** (3), **Șabanova** (3) și **Goncearova** (2) pentru U.R.S.S., **Maria Popa** (3), **Hrivnak** (3), **Vieru** (2), **Șilha, Hobincu** și **Vasile** pentru România II. Au arbitrat **J. Passon** și **Z. Jeziorny** (Polonia).

MARILE SPERANȚE...

Fără îndoială, „Trofeul Carpați" se numără printre marile competiții tradiționale din lumea handbalului. O atestă participarea de elită, interesul manifestat de specialiști și opinia publică. În aceste zile, la Pitești, rezultatele obținute, comportarea de ansamblu a fiecărei selecționate se află în directă relație cu campionatul lumii, ce va avea loc peste mai puțin de două luni în Iugoslavia. Se analizează în amănunțime șansele la titlul suprem, se fac observații și pronosticuri. În acest context, l-am abordat pe antrenorul federal **Gabriel Zugrăvescu.**

— După comportările aflate la extreme, care este opinia dv. despre valoarea reprezentativei noastre acum, în preajma celui de-al V-lea campionat mondial?

— **Rămîn ferm la părerea că avem cea mai valoroasă garnitură din cîte se vor alinia la startul disputei pentru titlul suprem. Nici o formație nu poate prezenta — la ora actuală — o linie de semicerc de nivelul celei alcătuite din Petrovici—Șoș—Furcoi, după, cum nici una dintre selecționatele din primul eșalon al handbalului feminin mondial nu dispune de 6 jucătoare, pentru linia de 9 m, de valoarea celor din echipa României; Arghir—Cojocaru—Oancea; Ilie—Mikloș—Hrivnak. Singurul post în care echipele R.D. Germane și Ungariei manifestă o oarecare superioritate este cel al păzitorilor buturilor. Portarii echipelor amintite nu sînt mai valoroși ca ai noștri dar au o constanță care acordă coechipierilor lor un plus de siguranță.**

— Excelenta părere pe care o aveți despre valoarea intrinsecă a handbalistelor din lotul României vă permite să prevedeți rezultatele pe care le-ar putea obține la apropiatul C.M.?

— **Consider că avem prima șansă în lupta pentru cucerirea titlului mondial. Această șansă este susținută de talentul jucătoarelor și de pregătirea lor tehnico-tactică și fizică superioară. Ceea ce ar putea influența negativ ar fi doar supraîncărcarea lor psihică. Ea le-ar opri să evolueze degajat, le-ar inhiba. Este singura explicație pe care o găsesc, de altfel, comportării oscilatorii a echipei în acest turneu: după o partidă superbă, se prezintă a doua zi într-o stare de exagerată crispare... Consider, deci, că acesta este singurul domeniu care trebuie să preocupe îndeosebi, o condiție sine qua non pentru obținerea performanței la care echipa României are dreptul și pe care i-o doresc din toată inima.**

Așadar, antrenorul federal, cel care cunoaște în amănunt marile resurse și disponibilități ale handbalistelor noastre, prevede echipei posibilitatea de a cuceri titlul suprem. Ne face o deosebită plăcere să acordăm credit pronosticului său.

TURNEUL FINAL AL CAMPIONATULUI DE POLO

MANȘA CLUJEANĂ-MANȘA RAPIDULUI

FEROVIARII AU ÎNVINS IERI PE DINAMO CU 5-3

CLUJ 14, (prin telefon). Se va repeta finalul din campionatul trecut? Vom trăi oare din nou emoțiile din noiembrie '72 pentru a afla cine va cuceri mult rîvnitul titlu? Foarte posibil. Cel puțin pînă la această oră, cînd ne aflăm la jumătatea turneului final, episoadele au semănat identic. Ca și la ediția precedentă, **Dinamo** a abordat faza finală a competiției cu două puncte avans și un golaveraj superior. După meciul de duminică, exact ca în urmă cu un an, **Rapid** și-a nivelat zestrea de puncte cu cea a eternei sale rivale, rămînînd cu un golaveraj mai slab:

1. Dinamo	12	9	1	2	85—39	19
2. Rapid	12	9	1	2	64—39	19

Cum s-a ajuns la acest pasionant bis? Ei bine, confruntarea dintre cele două fruntașe ale polo-ului românesc nu a mai semănat cu cea de duminica trecută. Atunci, **Rapid** a ratat situații decisive de „om în plus" și **Dinamo** a obținut victoria cu 5—4. De această dată rolurile s-au inversat; dinamoviștii au greșit în momente de superioritate, iar campionii le-au valorificat, mai ales în final, cu maximă precizie și s-au revanșat cu 5—3 **(0—0, 1—1, 1—2, 3—0).** În urmă cu o săptămînă, jocul a fost deschis, spectaculos, presărat cu faze de foarte bună calitate. Duminică însă, ambele formații au jucat mai crispat, greșelile au fost mai dese și spre regretul nostru (și al spectatorilor) și-au făcut apariția și cîteva răfuieli personale, sancționate prompt.

După o repriză albă, în care **Nastasiu, C. Rusu** și **V. Rus** au șutat în bară, iar **Huber** și **Fl. Slăvei** au avut cîteva intervenții oportune, **Rapid** a deschis scorul: după ce au ratat, în prealabil, o situație de „om în plus" **(Țăranu)**, la cea de a doua nu au mai greșit și a fost 1—0 **(Olac).** Replica a venit prompt datorită lui **Zamfirescu**, care a marcat dintr-o situație identică: 1—1. Feroviarii sînt mai insistenți. **I. Slăvei** șutează puternic în două situații, dar **Huber** este la post. Dinamo greșește preferînd jocul la centru (unde au fost frumoasele contraatacuri realizate de ei cu o seară înainte?) și **V. Rus** ratează la „om în plus", avînd în față zonă mică. Au urmat cele mai frumoase goluri ale meciului: mai întîi **I. Slăvei** (cel mai bun om al învingătorilor) a înscris printr-o splendidă boltă (2—1) iar apoi, tot **Zamfirescu** l-a făcut mat pe... **Fl. Slăvei** cu un șut la păianjen de la 8 metri (2—2).

În mod cu totul nefiresc, jucătorii ambelor echipe — derutați probabil și de unele decizii bizare ale arbitrului dr. I. Drăgan (aprecierea faulturilor, a situațiilor care necesitau eliminări sau lovituri de la 4 metri) — devin nervoși și greșelile încep să se înmulțească. La o asemenea situație confuză, **Dinu Popescu** îl surprinde pe **Fl. Slăvei** ieșit din poartă și-l „execută" prompt: 3—2 pentru Dinamo, cu 5 minute înainte de fluierul final. Acest minim avantaj s-a dovedit în cele din urmă insuficient pentru **Zamfirescu** și coechipierii săi. Campionii au atacat mai clar, s-au dovedit mai deciși în fazele de finalizare și după ce au egalat au răsturnat scorul în favoarea lor. Mai întîi **I. Slăvei** (la o eliminare a lui Lazăr) a marcat un gol foarte frumos. **Nastasiu** a avut în continuare o situație identică, dar a ratat. Apoi, a fost rîndul lui **Schervan** (la eliminarea lui Nastasiu) să puncteze decisiv: 4—3.

Într-un final de mare tensiune, **Dinamo** a mai avut o posibilitate de egalare, dar **Novac** (la situație de superioritate, cu zonă mică în față) a tras în brațele lui **Fl. Slăvei.** Ultimul gol al meciului (5—3) a fost realizat de același **Ilie Slăvei,** ca urmare a unui penalty acordat la o intrare neregulamentară a lui **Rus**, eliminat apoi definitiv din joc. Spre stupoarea tuturor însă, mai puțin cea a arbitrului și secretariatului, **Rus** a continuat să joace în ultimele 5 secunde!...

Meciul, cîștigat pe merit de poloiștii de la Rapid, a fost condus cu greșeli de arbitrul **dr. I. Drăgan.** Au jucat: RAPID: F. SLĂVEI — ȚĂRANU, Olac, C. RUSU, I. SLĂVEI, Băjenaru, Schervan; DINAMO: HUBER — ZAMFIRESCU, Nastasiu, Lazăr, V. Rus, D. POPESCU, Popa, Novac.

Celelalte rezultate: Industria lînii Timișoara — Olimpia Oradea 3—2 și Crișul Oradea — Mureșul Tg. Mureș 7—2 în turneul pentru loc. 9—12; Vagonul Arad — Politehnica Cluj 2—4 și I.E.F.S. — Școlarul București 8—7 în turneul pentru loc. 5—8: Voința Cluj — Progresul București 8—4 (3—1, 2—1, 1—0, 2—2) în turneul pentru loc. 1—4.

Adrian VASILIU

În „Cupa de toamnă" la handbal

6 SURPRIZE ÎN 11 PARTIDE!

În cadrul celei de a 8-a etape a **„Cupei de toamnă"** la handbal, 6 dintre cele 11 jocuri programate (întîlnirea feminină Confecția — I.E.F.S. a fost amînată) s-au încheiat cu rezultate surpriză. Cele mai neașteptate înfrîngeri sînt cele suferite de Textila Buhuși pe teren propriu și de Minaur Baia Mare în deplasare.

FEMININ

UNIVERSITATEA BUCUREȘTI — RAPID 16—9 (8—3). Frigul destul de pătrunzător a obligat ambele formații să practice un joc rapid, urmărit cu interes de cei cîțiva spectatori aflați în tribune. Studentele, bine dirijate de **Steliana Diaconescu**, țes faze frumoase, în mare viteză, care le permit să se desprindă de feroviare încă din primele minute (min. 10: 5—1). În continuare, forma foarte bună a **Lidiei Scorțescu** — plecată deseori pe contraatac — și intervențiile inspirate ale portarului **Marioara Müler** creează Universității posibilitatea de a juca deschis, combinativ și eficace. Vădit dezorientate, rapidistele ratează ocazie după ocazie, tot așa cum vor face și după pauză, cînd studentele își măresc treptat avantajul (min. 31: 8—4, min. 48: 15—7). Finalul jocului aduce o tentă de echilibru, dar nu ca o urmare a revenirii echipei Rapid, ci datorită „opririi" motoarelor formației universitare. De notat că giuleștencele au ratat toate cele 6 aruncări de la 7 m de care au dispus! Principalele realizatoare: **Scorțescu** (6), **Mereu** (4) și **Diaconescu** (3) — Universitatea, respectiv **Dobre** (5). Modest arbitrajul cuplului brașovean **Al. Giurca — N. Iacob. (A. HORIA).**

TEXTILA BUHUȘI — UNIVERSITATEA IAȘI 8—11 (4—7)! În min. 5 gazdele conduceau cu 4—1, dar eterna subapreciere a adversarului le-a dus la o înfrîngere severă, datorită și faptului că textilistele au ratat 5 aruncări de la 7 m. **(I. VIERU — coresp.).**

VOINȚA ODORHEI — UNIVERSITATEA TIMIȘOARA 12—12 (9—6)! Ambele echipe au luptat mult pentru victorie, iar timișorencele au reușit să smulgă acest „egal" datorită, în mare măsură, insistenței din finalul partidei. Principalele realizatoare: **Teglaș** (5) — Voința, respectiv **Damian** (7). **(A PIALOGA — coresp.).**

MUREȘUL TG. MUREȘ — RULMENTUL BRAȘOV 15—11 (9—4). Partidă atractivă, de bun nivel tehnic, în care formația mureșeană a obținut o victorie comodă și pe deplin meritată. Principalele realizatoare: **Mathe** (3), **Bartha** (3) și **Dudaș** (3) — Mureșul, respectiv **Căciulă** (3). **(A. SZABO — coresp.).**

CONSTRUCTORUL TIMIȘOARA — C.S.M. SIBIU 12—5 (7—3). Cu un atac în mare vervă și o apărare greu de depășit, timișorencele s-au impus în fața formației adverse care — nu e lipsit de interes să amintim — a expediat primul șut la poartă de-abia în minutul 14! Principalele realizatoare: **Kaspari** (7) — Constructorul, respectiv **Trandafir** (3) și **Bodescu** (2). **(Ion ENE — coresp.).**

MASCULIN

POLITEHNICA TIMIȘOARA — MINAUR BAIA MARE 10—9 (6—5)! Studenții au dorit mult această victorie și au făcut totul pentru a o obține. Ei au dominat întreaga partidă, conducînd în permanență, așa încît liderul seriei a II-a masculine a trebuit să se recunoască învins. Principalii realizatori: **Schranger** (3) și **Oprescu** (3) — Politehnica, respectiv **Alboaica** (3) și **Rotaru** (2). **(Ion STAN — coresp.).**

S. C. BACĂU — C.S.U. GALAȚI 19—20 (7—11)! Gălățenii au obținut in extremis o victorie care era cît pe-aci să le scape printre degete. Meciul se încheiase și echipa din Galați mai avea de executat o aruncare de la... 9 m. **Pădure** a șutat cu putere la poartă, la scorul de 19—19, reușind să înscrie un spectaculos gol al victoriei. Principalii realizatori: **Ciochină** (6) și **Botin** (6) — S. C. Bacău, respectiv **Văduva** (6). **(S. NENIȚĂ — coresp.).**

DINAMO BRAȘOV — DINAMO BUCUREȘTI 25—25 (15—12)! Meci frumos, cu multe goluri și multe faze aplaudate la scenă deschisă. Deși au condus clar în prima repriză și cu 2 goluri în finalul întîlnirii, brașovenii au trebuit să se mulțumească numai cu un rezultat de egalitate, binemeritat, de altfel, de echipa bucureșteană, deosebit de dîrză de-a lungul întregii partide. Principalii realizatori: **Messmer** (6) și **Kroner** (4) — Dinamo Brașov, respectiv **Moldovan** (8) și **Bota** (5). **(C. GRUIA — coresp.).**

INDEPENDENȚA SIBIU — UNIVERSITATEA CLUJ 13—11 (6—6)! Joc plăcut, echilibrat, plin de faze „curate", mult gustate de public. Deși au ratat multe ocazii clare, sibienii au obținut o victorie clară. Principalii realizatori: **Schmidt** (4) și **Oană** (4) — Independența, respectiv **Chircu** (3). **(Ilie IONESCU — coresp.).**

C.S.M. REȘIȚA — A.S.A. TG. MUREȘ 14—10 (8—4). Reșițenii au realizat prima lor victorie din competiție, la capătul unui joc rapid și atrăgător. Principalii realizatori: **Arădeanu** (3) și **Folker** (3) — C.S.M., respectiv **Nicolae** (5). **(I. PLĂVIȚIU — coresp.).**

STEAUA — UNIVERSITATEA BUCUREȘTI 24—19 (12—9). Joc echilibrat în primele minute, cînd am avut prilejul să vedem cîteva faze deosebit de reușite la ambele semicercuri. Treptat, însă, handbaliștii de la Steaua au început să se impună, iar în finalul primei reprize s-au detașat — pe fondul cîtorva evidente greșeli de apărare ale studenților. Și în repriza secundă, elevii lui **Cornel Oțelea** domină lejer „ostilitățile", ajungînd să conducă cu 24—16 (min. 55). În acest moment ei slăbesc ritmul, permițînd Universității să atenueze din proporțiile scorului. Principalii realizatori: **Goran** (6), **Marinescu** (6) și **Enea** (6) — Steaua, respectiv **Vărgălui** (4). **(C. HAREA**-coresp.)

CAMPIONATUL DE ATLETISM PE ECHIPE

(Urmare din pag 1)

final al campionatului pe echipe — 1973 se prezintă astfel:

1. DINAMO BUCUREȘTI	715	p
2. C.A.U. București	704	p
3. Steaua București	528	p
4. Argeș	464	p
5. Metalul București	281	p
6. Cluj	258	p
7. Rapid	230	p
8. Brașov	193,5	p
9. Timiș	91,5	p

Echipa județului Timiș, clasată pe ultimul loc, va participa la întîlnirea de baraj cu echipele județelor Dolj și Iași. Triunghiularul va avea loc, peste două săptămîni, la Pitești.

Dintre rezultatele de ieri, viciate în bună măsură de timpul friguros, se desprind cîteva de o bună valoare. La 200 m, de pildă, **Constantin Stan** a parcurs distanța în 20,9 s (vînt potrivnic de 1 m/s) performanță cu care egalează recordul de seniori al țării. În aceeași cursă, **Toma Petrescu** a obținut 21,0 s — record personal. La înălțime femei, campioana țării, **Virginia Ioan** a trecut peste stacheta înălțată la 1,83 m.

★

În clasamentele separate ale campionatului, **Dinamo** la bărbați și **Argeș** la femei s-au clasat pe primul loc. De remarcat punctajul excelent al atletelor din județul Argeș (307 p), superior cu mult totalului realizat de echipele mixte **a cinci formații!!**

Rezultatele tehnice de duminică: **BĂRBAȚI: 800 m: 1. Gh. Ghipu (Metalul)** 1:54,0, 2. P. Lupan (Steaua) 1:54,3, 3. I. Damaschin (Steaua) 1:54,3, 4. A. Dinescu (CAU) 1:54,7, 5. C. Dima (Dinamo) 1:54,9, 6. D. Stan (Brașov) 1:54,9; **400 mg: 1. V. Suciu (Steaua)** 51,9, 2. Gh. Tănăsescu (CAU) 52,8, 3. I. Rățoi (Rapid) 53,5, 4. Al. Imbrone (Cluj) 54,1, 5. E. Gheorghe (Rapid) 54,1, 6. N. Cristea (CAU) 55,0; **200 m: 1. C. Stan (CAU) 20,9 — record egalat,** 2. T. Petrescu (CAU) 21,0, 3. Gh. Zamfirescu (Steaua) 21,2, 4. Gh. Dulgheru (Argeș) 21,3, 5. D. Cristudor (Argeș) 21,3, 6. Em. Smuda (Brașov) 21,4; **disc: 1. V. Sălăgean (Brașov)** 56,94 m, 2. I. Naghi (Steaua) 56,80 m, 3. I. Zamfirache (Dinamo) 56,56 m, 4. Z. Hegedus (Brașov) 52,90 m, 5. M. Iordan (Dinamo) 46,78 m, 6. I. Măglașu (Dinamo) 46,34 m; **lungime: 1. M. Zaharia (Rapid)** 7,57 m, 2. V. Sărucan (Cluj) 7,45 m, 3. St. Lăzărescu (CAU) 7,40 m, 4. V. Jurcă (Steaua) 7,38 m, 5. D. Iordache (Rapid) 7,20 m, 6. V. Dumitrescu (Dinamo) 7,06 m; **ciocan: 1. T. Stan (Dinamo)** 64,42 m, 2. V. Tibulschi (Dinamo) 63,00 m, 3. St. Șișcovici (CAU) 60,86 m, 4. I. Iaru (CAU) 59,34 m, 5. P. Lenghel (Brașov) 55,26 m, 6. D. Chifiriuc (Dinamo) 53,44 m; **5000 m: 1. Gh. Cefan (Rapid)** 14:17,8, 2. I. Floroiu (Steaua) 14:19,2, 3. I. Cioca (Dinamo) 14:21,4, 4. N. Mustață (Dinamo) 14:22,6, 5. M. Hatoș (Dinamo) 14:23,0, 6. O. Scheible (Brașov) 14:23,6.

Clasament final:

1. DINAMO	527 p
2. C.A.U.	443 p
3. Steaua	437 p
4. Rapid	164 p
5. Argeș	157 p
6. Brașov	137 p
7. Metalul	124 p
8. Cluj	107 p
9. Timiș	54 p

FEMEI: înălțime: 1. V. Ioan (Rapid) 1,83 m, 2. R. Vulescu (CAU) 1,71 m, 3. E. Teodorescu (Dinamo) 1,68 m, 4. D. Munteanu (CAU) 1,60 m, 5. M. Constantin (Argeș) 1,55 m, 6. I. Bokor (CAU) 1,55 m; **suliță: 1. E. Zörgö (Cluj)** 55,70 m, 2. I. Stancu (Dinamo) 52,90 m, 3. A. Zirbo (CAU) 48,86 m, 4. El. Neacșu (Argeș) 46,38 m, 5. G. Bulc (CAU) 44,48 m, 6. M. Loghin (CAU) 44,06 m; **800 m: 1. Il. Silai (Cluj)** 2:06,4, 2. M. Puică (Dinamo) 2:12,1, 3. I. Arășanu (Steaua) 2:13,3, 4. C. Holub (Metalul) 2:13,7, 5. M. Băditoiu (Brașov) 2:14,4, 6. A. Ion (Argeș) 2:15,8; **greutate: 1. V. Cioltan (Argeș)** 16,96 m, 2. M. Loghin (CAU) 15,53 m, 3. Ol. Cataramă (Argeș) 13,90 m, 4. M. Constantin (Dinamo) 13,68 m, 5. A. Rusu (Cluj) 13,40 m, 6. Cr. Mălăncioiu (Argeș) 13,35 m; **200 m: 1. M. Condovici (Metalul)** 25,2, 2. L. Sălăjan (CAU) 25,7, 3. D. Bădescu (Rapid) 26,0, 4. I. Krausz (CAU) 26,6, 5. El. Monoranu (CAU) 26,7, 6. I. Csipkes (Cluj) 26,9; **100 mg: 1. El. Mirza (Dinamo)** 14,4, 2. M. Nedelcu (Cluj) 15,1, 3. Fl. Boca (CAU) 15,3, 4. Ed. Schall (Brașov) 15,5, 5. N. Manea (Metalul) 15,5, 6. M. Dinu (Argeș) 15,6.

Clasamentul final:

1. ARGEȘ	307 p
2. C.A.U.	261 p
3. Dinamo	188 p
4. Metalul	154 p
5. Cluj	151 p
6. Steaua	91 p
7. Rapid	76 p
8. Brașov	56,5 p
9. Timiș	37,5 p

ALERGĂRI VIU DISPUTATE

HIPISM

După o lungă serie de insuccese, Mircea Ștefănescu și-a răsplătit de data aceasta suporterii fideli cîștigînd trei alergări. Rezultate meritorii, toți învingătorii corectîndu-și recordurile carierei. Victoria zilei a repurtat-o Rapsod, dispunînd la finiș de neobositul Habar și greu handicapata Senzația. Bine s-a comportat Caliopa, condusă cu mult aplomb de Al. Bonțoi, care, cu acest prilej, a reactualizat nomenclatura bine cunoscută de vechii spectatori ai hipismului, a familiei de driveri Gh. și V. Bonțoi.

Consemnăm că în general alergările au fost viu disputate, rezultatul final conturîndu-se pe ultima sută de metri a parcursului. Excepție a făcut tocmai cursa principală în care Rapsod și Habar au pus stăpînire pe situație după nici o mie de metri. E firească întrebarea ce-au făcut adversarii? Au luat somnifere?...

REZULTATE TEHNICE. Cursa I: Selena (M. Ștefănescu) 41,2, Jubileu, simplu 2, ordinea 31; **cursa a II-a: Domnița** (A. Brailovschi) 32,3, Hultan, simplu 4, event 29, ordinea 19; **cursa a III-a:** Copila (N. Ștefănescu) 35,1, Rost, simplu 2, event 6, ordinea 4; **cursa a IV-a:** Văratec (N. Gheorghe) 31,4 Zălog, simplu 4, event 9, ordinea 120; **cursa a V-a: Măcieș** (I. Ivan) 26,7, Eliza, simplu 4, event 33, ordinea 83, triplu cîștigător 66; **cursa a VI-a: Palmier** (D. Arsene) 28,2, Komișel, simplu 4, event 52, ordinea 28, triplu cîștigător 678; **cursa a VII-a: Rapsod** (N. Sandu) 27,4, Habar, Senzația, simplu 8, event 39, ordinea 58, ordinea triplă 195; **cursa a VIII-a:** Caliopa (Al. Bonțoi) 28,4, Metopa, simplu 12, event 183, ordinea 220, triplu cîștigător 2 118; **cursa a IX-a:** Vișina (M. Ștefănescu) 37,8, Ervin, simplu 3, event 131, ordinea 32. Pariul austriac s-a ridicat la suma de lei 25 352 și s-a închis. Retrageri: Papion.

Niddy DUMITRESCU

ROMÂNIA-FINLANDA 9-0 (5-0)!

Tabela de marcaj va arăta 5—0! Cu o excelentă lovitură de cap, Dumitrache *va înscrie spectaculos.*

(Urmare din pag. 1)

rămîne decît să așteptăm decizia de la Tirana.

Vor putea învinge fotbaliștii albanezi pe cei din R.D.G.?

Vor putea ei, cel puțin, să-i constringă la un meci nul?

Șansele ni se par mici, pentru că — să nu uităm — echipa Albaniei nu s-a impus decît cu mare greutate, acum cîteva zile, în fața acestei modeste echipe a Finlandei, pe care a întrecut-o doar cu 1—0, gol reușit dintr-un penalty.

Așa încît nu este exclus ca pînă la urmă, după această suită de șase meciuri susținute în grupă de echipa României, să ajungem la aprecierea că dacă am pierdut calificarea, **acest necaz se datorează totuși acelei partide de debut, în care am făcut doar 1—1 la Helsinki...**

Revenind la partida de ieri să reținem, ca o explicație de fond a victoriei la scorul dorit, **alcătuirea formației în concordanță cu obiectivul de joc fixat.** Valentin Stănescu a prezentat un **„unsprezece" de ofensivă**, adică: **două aripi tipice** (Pantea și Marcu), jucători de lansaj, dribleri, care centrează și care au, ei înșiși, veleități de marcatori; **două vîrfuri de atac prin excelență** (Sandu și Dumitrache — înlocuit în final de un om de aceeași factură, Dudu Georgescu), **doi mijlocași cu apetitul atacului,** Dumitru și Dinu. Reținînd și permanentele **participări în atac ale lui Deleanu** (ajuns o dată în situație de a marca iar altă dată faultat în careu) **și ale lui Sătmăreanu,** ca și prezenta repetată la finalizare, în faze fixe, a fundașului central Sameș, avem **imaginea tentei eminamente ofensive a jocului echipei României în acest meci.**

În aceste condiții și ținînd seama și de marile slăbiciuni ale apărării adverse (care a mai fost încă de 5—6 ori făcută „șah-mat" în cele 90 de minute dar șuturile atacanților români au greșit ținta) nu ne rămîn de făcut prea multe considerații tehnico-tactice asupra jocului. Ne oprim, de aceea, doar la relevarea încă o dată a roadelor pe care le-a dat **spiritul ofensiv în care a jucat o echipă alcătuită adecvat.**

Cît despre finlandezi, ceea ce ni se pare că se cuvine relevat este în primul rînd deplina lor sportivitate. Care s-a manifestat pe două planuri: mai intîi, printr-o apărare din toate puterile a șanselor (ei n-au apărut nici o clipă „galanți" față de eforturile jucătorilor români de a face scor), apoi printr-o deplină atitudine generală de fair-play.

Arbitrajul lui G. Emsberger a fost bun. Scorul final de 9—0 ne-a făcut să nu mai fim supărați pentru cele două lovituri de la 11 metri pe care le-a refuzat echipei noastre în prima repriză...

CLASAMENTUL GRUPEI

1. România	6	4	1	1	17—4	9
2. R.D. Germană	5	4	0	1	14—2	8
3. Finlanda	6	1	1	4	3—21	3
4. Albania	5	1	0	4	2—9	2

Ultimul meci: TIRANA: Albania — R.D. Germană, 3 noiembrie.

FILMUL MECIULUI

Stadion „23 August"; timp răcoros; teren foarte bun; spectatori: peste 30 000. **Au marcat: DUMITRU** (min. 6), **MARCU** (min. 8 și 43), **M. SANDU** (min. 25 și 65), **DUMITRACHE** (min. 45 și 63), **PANTEA** (min. 55), **D. GEORGESCU** (min. 81). **Raport de cornere:** 10—1. **Raportul șuturilor la poartă:** 27—4 (pe spațiul porții: 17—2).

ROMÂNIA: Răducanu — Sătmăreanu, Antonescu, Sameș, DELEANU — DUMITRU, Dinu — Pantea, M. SANDU, DUMITRACHE (min. 75 D. GEORGESCU), MARCU.

FINLANDA: ALAJA — Virkkunen, Savioma, Rajantie (min. 69 Forssell), Ranta — Suomalainen, Kallio — Paavolainen, Manninen, Paatelainen (min. 69 Bergstrom), TOIVOLA.

A arbitrat bine GYULA EMSBERGER, ajutat la linie de L. Marton și I. Tapolcsai (toți din Ungaria).

Cartonașe galbene: Dumitrache.

Echipa noastră a luat un start bun și, chiar în min. 1, M. Sandu a fost în poziție excelentă de gol dar a șutat în portar. Peste două minute, Deleanu, urcat în atac, a șutat formidabil în pieptul portarului, iar după cîteva secunde tot el a fost faultat în careu, dar arbitrul nu a acordat lovitura de pedeapsă ce se impunea. După aceea (min. 5) altă ocazie a fost irosită de Marcu. **În min. 6, s-a deschis scorul: Dumitrache a fost faultat la 18 m. Lovitura liberă a fost executată de Dumitru: șut fulgerător, pe lîngă zid, portarul a atins balonul, dar mingea a ricoșat sub bară: 1—0. N-au trecut decît două minute și scorul s-a majorat. M. Sandu l-a lansat pe Marcu și acesta a trimis pe lîngă Alaja, înscriind jos la colț: 2—0.** Echipa română își domină autoritar adversarul, dar nu va mai înscrie în minutele următoare căci M. Sandu (min. 14) și Marcu (min. 20) nu profită de două bune situații, șutînd imprecis. **Dar în min. 25, tabela de marcaj se schimbă din nou: Marcu centrează impecabil și M. Sandu reia spectaculos cu călciiul, înscriind un gol frumos: 3—0.** Apoi, în min. 29 Marcu a fost faultat în careu, după părerea noastră, dar arbitrul nu a acordat lovitura de pedeapsă. În min. 34 consemnăm primul șut la poartă al oaspeților. A șutat puternic Toivola, de la 18 m, Răducanu a respins cu palmele, după care a reținut mingea. În finalul reprizei, echipa noastră insistă din nou și în **min. 43 și 45. Marcu** (reluare cu capul a centrării lui M. Sandu) **și Dumitrache** (a înscris tot cu capul, în urma loviturii libere executate de Pantea) **au făcut ca scorul la pauză să fie 5—0.** Cursa de urmărire începuse...

După reluare, oaspeții realizează primul și singurul lor corner (min. 47), dar după 10 minute de joc din repriza secundă (min. 55) echipa noastră își mărește avantajul. **Dinu îl lansează excelent pe Pantea, extremul dreapta șutează din viteză, în colțul lung și... 6—0.** Apoi trece pe lîngă un nou gol M. Sandu, care a trimis pe lîngă poarta goală (min. 58). Dominarea formației noastre este autoritară. Fundașul central Sameș urcă în atac și șutează la poartă. **În min. 63, Dumitrache înscrie un gol de toată frumusețea: Dumitru centrează și vîrful nostru de atac deviază balonul cu capul în colțul lung: 7—0.** În minutul următor ratează Marcu o mare ocazie, **ca peste 60 de secunde oaspeții să primească un nou gol: Dumitru a trimis o pasă în adîncime, Dumitrache a sărit peste balon și M. Sandu, venit din urmă, a șutat puternic de la 10 m în plasă: 8—0.** În acest moment echipa României egalase la golaveraj formația R. D. Germane. Publicul strigă „zece — zece". Publicul crede în calificarea noastră! Dar golul al nouălea vine mai greu. În min. 72, însă, mari emoții. Mannien, singur cu Răducanu, preia defectuos și balonul iese în aut de poartă. **În min. 75** (da, golul nouă vine greu), **Pantea reia cu capul, portarul e învins, dar mingea lovește bara transversală.** În min. 79, același Mannien ratează, trimițînd cu capul, din poziție excelentă, pe lîngă poartă. **În sfîrșit, vine și golul mult așteptat. Min. 81: combinație M. Sandu — Dinu, pas la Dudu Georgescu, acesta oprește mingea, driblează scurt și șutează cu stingul: 9—0!** Putea fi 10—0 dar Marcu (min. 86) nu poate înscrie pentru că fundașul Virkunen scoate cu capul de pe linia porții.

Constantin ALEXE

PARTIDA VĂZUTĂ LA CABINE...

...Minutul 91. Explozie de bucurie, dar sentimentele sînt, se vede, autocenzurate. În tunel, spre cabine, Valentin Stănescu a și uitat de bucurie: **„Cum am putut să facem 1—1 la Helsinki, cu o astfel de echipă, care nu trebuie să-ți ridice nici un fel de probleme acasă sau în deplasare? !..."** Vorbim despre jocul ca atare al echipei noastre. **„Nu pot să fac nici o remarcă. Toți jucătorii au fost foarte buni, le mulțumesc pentru că au făcut tot ce era posibil pentru acest rezultat".** Urcăm scările spre vestiarul nostru. Valentin Stănescu e, totuși îngîndurat. **„Uite, pentru acel 1—1 trebuie să așteptăm rezultatul Albaniei, la 3 noiembrie. Și cînd te gîndești că șansele noastre s-au redus datorită a 3 lovituri libere, dintre care una indirectă! Astăzi, echipa a făcut tot ce trebuia. Rămîne să mai sperăm în meciul de la Tirana!...**

În vestiar, se respiră greu, ca după o luptă aspră cu tine însuți. Ca după o cursă contracronometru. **Marcu se șterge grăbit de sudoare: „Foarte greu din punct de vedere moral, meciul ăsta! Cred că s-a aplicat foarte bine sfatul antrenorilor — joc simplu, marcaj strict la apărător!"** Într-un colț, **Deleanu** și **Dinu. Deleanu ne roagă să-l lăsăm cîteva clipe să-și revină: „Nu credeam că putem realiza așa ceva. Nu știu cum s-a văzut din tribună, dar în teren a fost o luptă titanică pentru scor!".** Căpitanul echipei naționale, **Cornel Dinu,** matur ca întotdeauna: **„Nu vreau să comentez rezultatul! Este excelent, pentru că la 3 noiembrie în meciul Albania — R.D.G., noi avem două șanse, și nu una, cea mai grea. Ceea ce părea imposibil, 9—0 pentru noi, s-a realizat pentru că echipa a jucat așa cum nu o credeau în stare mulți, și așa cum o face destul de rar. Am dovedit că putem juca și în ritm susținut, și cu pase rapide, să facem și pressing. Pe viitor, dacă vom juca altfel, lumea nu trebuie să ne ierte!"** Răducanu aude ultimele cuvinte și completează ideea: **„Așa trebuie să jucăm! În primul rînd să îndrăznim mai mult!"**

Mircea Sandu, e printre cei mai bucuroși: **„Jucasem o repriză cu Franța, dar în meci amical. Sînt fericit de această revenire în națională și gîndesc că scorul ăsta poate îi sperie pe elevii lui Buschner... E groaznic să joci pentru scor!".** Debutantul **Dudu Georgescu: „Cînd am intrat eu, în ultimele minute, trebuia să înscriem golul 9. Eram sigur că va veni, dar nu că eu voi fi autorul lui"!** Antrenorul secund, **Robert Cosmoc,** continuă ideea: **„E prima dată în viața mea de antrenor cînd scorul de 8—0 nu mă mulțumea! Sînt satisfăcut pentru că băieții au înțeles că singura cale spre succes, în cursa contracronometru este jocul pe extreme care dărîmă orice apărare supraaglomerată".** **Dumitru și Dumitrache** sînt în fața oglinzii. Își fac freza. **„La lovitura liberă din care am dat golul, am spus să mă lase pe mine, că înscriu! Nu credeam, însă, atunci, că vor veni exact alte 8 goluri! A fost un travaliu imens pentru acest scor". Dumitrache** spune că a fost lovit din minutul 10. **„Dar trebuia să joc, băieții credeau în acel 9—0 ce părea imposibil!"** Și doctorul Tomescu îi controlează genunchiul drept, strîns de un bandaj. În fața vestiarului finlandez **tov. Ion Alexandrescu,** secretar general al F.R.F., mărturisește: **„Sînt fericit și nemulțumit în același timp! Mulțumit pentru modul cum a fost abordat jocul de azi, și pentru scor, nemulțumit pentru acel 1—1 de la Helsinki care ne-a diminuat șansele de calificare. Mai sînt mulțumit și pentru faptul că jucătorii noi au dat satisfacție, semn că avem elemente care ne dau dreptul să credem că putem avea în viitorul apropiat o echipă foarte bună"...**

★

...În vestiarul **finlandezilor,** jucătorii și antrenorul **Olavi Laaksonen** nu par supărați de această grea înfrîngere. Unul din ziariștii oaspeți cu care am vizitat cabina jucătorilor nordici, **Voitto Sulander,** ne spune că aceasta este cea mai mare înfrîngere suferită de selecționata Finlandei în anii de după război. Și totuși, nici un semn nu trădează supărarea. Jucătorii cu care stăm de vorbă și antrenorul echipei privesc lucid acest insucces de proporții.

Îl întîlnim pe portarul **Alaja, „A fost cel mai greu meci al meu. În celelalte 3 jocuri în care am evoluat eu, nu am fost atît de solicitat ca astăzi. Am primit nouă goluri, dar cred că am apărat cel puțin de două ori mai multe decît au intrat în plasă... A fost un antrenament dificil"...**

Căpitanul echipei, Suomalainen, care a îmbrăcat pentru a 22-a oară tricoul reprezentativei, declară: **„N-avem motive care să ne scuze. Ne-am odihnit bine înainte de meci, am fost cazați în cele mai bune condiții și totuși... Cred că pentru noi, două meciuri grele într-o săptămînă (n. r. în decurs de 4 zile) sînt cam multe. Nu avem o pregătire fizică corespunzătoare pentru asemenea program, în care gazdele joacă cu o capacitate și forță maxime".**

Mai analitic pare antrenorul Olavi Laaksonen: „Principala noastră greșeală a constat în lipsa unei așezări corespunzătoare în apărare. Este foarte adevărat că primele minute, în care gazdele au ratat trei mari ocazii și au marcat pînă în minutul 8 două goluri, ne-au zăpăcit pur și simplu. Prevedeam că se va pierde busola și așa s-a și întîmplat. Aici e vorba de experiență, de calm, calități pe care — după cum au văzut și spectatorii — noi nu le avem. În al doilea rînd, meciul s-a pierdut la acest scor-fluviu la mijlocul terenului. În fine, am pierdut pentru că sîntem foarte deficitari la capitolul tehnicii individuale. Aș mai putea să adaug că am impresia că, totuși, jucătorii noștri au fost epuizați după meciul de la Tirana, și ca urmare, aici, în fața unor jucători tehnici, nu au mai putut face o figură onorabilă".

Mircea M. IONESCU
Ion OCHSENFELD

JOCURI AMICALE

STEAGUL ROȘU — F. C. ARGEȘ 2—1 (1—1)

Partidă antrenantă, deși din ambele formații au lipsit numeroși titulari (Adamache, M. Olteanu, Pescaru, Cadar, Troi, Olteanu, Ivan).

Au marcat: Șerbănoiu (min. 24), Ghergheli (min. 88), respectiv Jercan (min. 34).

U.T.A. — JIUL 1—0 (1—0)

Joc de foarte slabă factură tehnică. Ambele formații au rulat toți jucătorii din lot. Singurul gol al meciului a fost marcat, cu capul, de Domide (min. 27).

Gh. HERMAN — coresp.

RAPID — S.C. BACĂU 1—1 (1—0)

Ieri, pe stadionul Giulești, s-au întîlnit, într-un meci amical, divizionarele A **Rapid** și **S.C. Bacău.** La capătul unui joc de factură tehnică mediocră, tabela de marcaj a consemnat un rezultat de egalitate: 1—1 (1—0). Golurile au fost înscrise de: **Savu** (min. 41), din lovitură de pedeapsă și, respectiv, **Volmer** (min. 76), care a executat foarte bine o lovitură liberă de la 18 m.

LOKOMOTIV KOSICE — „U" CLUJ 3—0 (1—0)

La Kosice s-a disputat întîlnirea internațională amicală de fotbal dintre echipa locală, **Lokomotiv,** și formația **Universitatea Cluj.** Fotbaliștii cehoslovaci au obținut victoria cu scorul de 3—0 (1—0).

PRONOSPORT

Așa arată o variantă cu 13 rezultate exacte la Concursul Pronosport, etapa din 14 octombrie 1973:

1. România (A) — Finlanda (A)	1
2. Bologna — Lanerossi	1
3. Foggia — Cagliari	x
4. Genoa — Fiorentina	2
5. Lazio — Sampdoria	1
6. Milan — Cesena	1
7. Napoli — Juventus	1
8. Torino — Roma	1
9. Verona — Inter	2
10. Ceahlăul — C.S.M. Suceava	1
11. Gaz metan — Electroputere Cv.	x
12. F.C Bihor — Olimpia Ord.	1
13. Gloria Bistrița — Ind. sîrmei	1

Fond de premii: 416 190 lei, din care 694 lei report cat. I.

Plata premiilor va începe în Capitală de la 19 octombrie pînă la 14 decembrie; în țară de la 23 octombrie pînă la 14 decembrie 1973 inclusiv.

Rubrică redactată de LOTO-PRONOSPORT

fotbal

GLORIA BUZĂU A PRELUAT CONDUCEREA ÎN SERIA I A DIVIZIEI B

SERIA I

CONSTRUCTORUL GALAȚI — F. C. GALAȚI 0—0

Ambele echipe au irosit situații favorabile, iar Căstăian (F. C. Galați), a ratat un penalty în min. 51. Bun arbitrajul lui Gh. Dragomir — București. **(T. Siriopol,** coresp. județean)

ȘTIINȚA BACĂU — PROGRESUL BRĂILA 2—1 (2—1)

Studenții au început bine și au marcat prin **Sandu** (min. 8) și **Grosaru** (min. 13). În continuare, băcăuanii au avut inițiativa, însă oaspeții au redus din handicap prin **Savancea** (min. 33). În repriza secundă, gazdele au dominat copios, însă înaintașii au ratat. A arbitrat bine N. Cursaru — Ploiești. **(Al. Stoianovici,** coresp.)

C.S.U. GALAȚI — OȚELUL GALAȚI 1—2 (1—1)

Deși studenții au controlat mai mult jocul, oțelarii au obținut victoria datorită unei apărări bune și a contraatacurilor periculoase. Au marcat: **Tiriș** (min. 13), **State** (min. 52) pentru Oțelul, **Dinu** (min. 24 din 11 m). Foarte bun arbitrajul lui C. Ghemigean — București. **(D. Aldea,** coresp.)

METALUL MIJA — CARAIMANUL BUȘTENI 2—0 (0—0)

Joc frumos, cu multe faze la ambele porți. Înaintașii Metalului au fost deciși în fazele de finalizare, fructificînd de două ori prin **Conea** (min. 47) și **Micu** (min. 65). A condus foarte bine T. Leca — Brăila **(C. Cosma,** coresp.)

GLORIA BUZĂU — VICTORIA ROMAN 2—0 (1—0)

Dominare copioasă a gazdelor. După ce, în prima parte, Toma (min. 37) a deschis scorul, rezultatul final a fost stabilit în min. 81, cînd Nedelcu a finalizat o acțiune ofensivă a gazdelor. A arbitrat foarte bine M. Popescu — București. **(C. Teodorescu,** coresp. județean)

PETROLUL MOINEȘTI — VIITORUL VASLUI 2—0 (0—0)

Meci plăcut, în care localnicii au dominat în ambele reprize. În minutul 82, **Fichitiu** a fost faultat în careu și **Mocănașu** a transformat penalty-ul. În ultimul minut, **Lascăr** a înscris al doilea gol al petroliștilor. N. Moroianu — Ploiești a arbitrat bine. **(P. Harabagiu,** coresp.)

CELULOZA CĂLĂRAȘI — C.F.R. PAȘCANI 1—0 (1—0)

Jucătorii de la Celuloza au avut mai mult timp inițiativa, dar au marcat numai o dată prin **Nica** (min 25). În min. 73, Ulea (Celuloza) a ratat un 11 m. Foarte bun arbitrajul lui I. Puia — București. **(M. Stan,** coresp.)

METALUL PLOPENI — DELTA TULCEA 3—0 (1—0)

Meciul s-a disputat sîmbătă după-amiază. Joc de factură spectaculară, disputat, deschis și, pe alocuri, echilibrat ca desfășurare, în ciuda diferenței nete de scor. Formația gazdă a acționat mai viguros — uneori cu un accent de duritate, favorizat și de o anumită îngăduință a arbitrului — și cu un plus de hotărîre în atac, care i-a permis să materializeze perioadele de inițiativă, obținînd o victorie clară și pe deplin meritată. Echipa oaspe a practicat un fotbal mai tehnic, a combinat mai frumos în cîmp, dar i-a lipsit agresivitatea ofensivă necesară finalizării, în timp ce în apărare a comis cîteva erori grave, care au contribuit direct la înscrierea a două dintre goluri. Scorul a fost deschis în min. 15: fundașul central **Giba** execută cu putere o lovitură liberă de la aproximativ 30 m care-l surprinde pe portarul SCHMIDT. În min. 58 **Rădulescu** mărește avantajul Metalului, reluînd cu capul în plasă centrarea lui **Manolache. Același Rădulescu** va fixa apoi, în min. 75, rezultatul meciului, înscriind de la marginea careului un gol pe care portarul tulcean, mai atent, putea să-l evite.

Arbitrul **Em. Păunescu** — Vaslui a condus cu scăpări.

METALUL: Șerban — Grecu, Mihăilescu, Giba, Prunoiu — Spiridin, Alexiu — Mușat (min. 35: Manolache), Alexe, Rădulescu, Florea.

DELTA: Schmidt — Jantovan (min. 46: Ionescu), N. Constantinescu, Zaiț, Leca — Corendea, Vanea — Parfente (min. 55: Girip), Tufan, Stoicescu, Răut.

Mihai IONESCU

CEAHLĂUL P. NEAMȚ — C.S.M. SUCEAVA 3—0 (0—0)

Lume multă, timp splendid, atmosferă de mare meci — iată caracteristicile partidei de la P. Neamț, dintre Ceahlăul și C.S.M. Suceava. Fidelă tacticii echipelor ce evoluează în deplasare, care nu aspiră la mai mult decît la un scor de egalitate, C.S.M. s-a așezat în teren într-un dispozitiv de apărare cu 7 jucători, folosind marcajul om la om și jucînd cu un fundaș măturător (Crăciunescu).

Această partidă a născut ambiții deosebite. Pe de o parte, Ceahlăul, care nu stătea pe roze în clasament, a încercat (și în final a reușit) să tranșeze în favoarea sa această întîlnire și să-și îmbunătățească astfel poziția în clasament. Pe de altă parte, C.S.M., care în etapa precedentă capotase surprinzător pe propriul teren, a căutat să obțină măcar un punct. În aceste condiții, Ceahlăul, invitată să atace, s-a instalat chiar din primele minute în terenul oaspeților, jucînd cu fundașii laterali pe linia de centru. Efectele acestei dominări teritoriale s-au fructificat doar în repriza secundă, cînd, după o inspirată schimbare, Apetrei, noul intrat în teren a înscris toate golurile: în min. 64, 73 și 80!

A arbitrat bine Gh. Vasilescu I — București.

CEAHLĂUL: Fugaciu — Gheorghe, Iencsi, Ungureanu, DIȚĂ — NIȚA, GHERGHINA — Nemțeanu (min. 28: Bălu), Constantin, Mustață (min. 46: Apetrei), Berceanu.

C.S.M.: E. Petcu — Boghin, CRĂCIUNESCU, Iancu, Nicola — M. Petcu, MIRĂUȚĂ — Gălățeanu, Selimeși, GHERINE, Iosep (min. 59: Suciu).

A. PĂPĂDIE

CLASAMENTUL

1. Gloria Buzău	9	6	2	1	18—7	14
2. Știința Bacău	9	5	3	1	17—9	13
3. C.S.M. Suceava	9	6	1	2	16—10	13
4. Metalul Plopeni	9	5	1	3	16—9	11
5. Delta Tulcea	9	4	3	2	12—9	11
6. Progresul Brăila	9	4	2	3	14—6	10
7. F.C. Galați	9	3	3	3	7—6	9
8. Metalul Mija	9	4	1	4	10—10	9
9. Celuloza Călărași	9	3	3	3	9—11	9
10. Constructorul Galați	9	3	2	4	10—10	8
11. Ceahlăul P. Neamț	9	4	0	5	8—9	8
12. Caraimanul Bușteni	9	3	2	4	10—15	8
13. C.F.R. Pașcani	9	1	5	3	7—9	7
14. Petrolul Moinești	9	2	3	4	8—12	7
15. Oțelul Galați	9	3	1	5	9—17	7
16. C.S.U. Galați	9	2	2	5	7—11	6
17. Victoria Roman	9	2	2	5	6—13	6
18. Viitorul Vaslui	9	1	4	4	5—16	6

ETAPA VIITOARE (21 octombrie): Delta Tulcea — Știința Bacău, C.F.R. Pașcani — Metalul Plopeni, Victoria Roman — Caraimanul Bușteni, Viitorul Vaslui — Oțelul Galați, C.S.U. Galați — Petrolul Moinești, Metalul Mija — Ceahlăul P. Neamț, Constructorul Galați — Celuloza Călărași, Gloria Buzău — Progresul Brăila, C.S.M. Suceava — F. C. Galați.

SERIA A II-a

MINERUL MOTRU — FLACĂRA MORENI 3—1 (2—0)

Joc de bună factură tehnică. Localnicii au combinat frumos, au șutat deseori la poartă și au finalizat prin **Georgescu** (min. 2), **Manaitu** (min. 40) și **Manea** (min. 79). Golul oaspeților a fost realizat de **Florea,** în min. 63. V. Murgășan — București a condus foarte bine. **(C. Jugănaru,** coresp.).

PROGRESUL BUCUREȘTI — METALUL BUCUREȘTI 1—0 (0—0)

Partida s-a disputat sîmbătă după-amiază. În prima parte, s-a jucat mai mult la mijlocul terenului, cu rare acțiuni la ambele porți. În partea a doua, jocul a fost mai animat. Unicul gol a fost realizat de **Tevi** (min. 65). A arbitrat foarte bine A. Münich — București. **(V. Iordache).**

C.S.M. SIBIU — DINAMO SLATINA 2—1 (2—0)

Sibienii au început „tare" și, în minutul 17, conduceau cu 2—0, ca urmare a golurilor înscrise de **Serfözö** (min. 4) și **Cimpeanu** (min. 17). În repriza secundă, jocul a fost mai echilibrat, dar totodată fără orizont. Totuși, oaspeții au insistat mai mult în fazele de poartă și au redus din handicap prin autogolul lui **David** (min. 83). Bun arbitrajul lui Em. Vlaiculescu — Ploiești. **(I. Boțocan,** coresp.).

METROM BRAȘOV — CARPAȚI BRAȘOV 2—0 (0—0)

În repriza secundă Metromul a dominat categoric și astfel victoria sa nu poate fi pusă la îndoială. În ultimul minut, **Găzănaru** (Metrom) și **Isăilă** (Carpați) au fost eliminați pentru lovire reciprocă. Autorii golurilor: **Gane** (min. 71) și **Paveliuc** (min. 79). A condus satisfăcător I. Chilibar — Pitești. **(V. Secăreanu,** coresp.).

GAZ METAN MEDIAȘ — ELECTROPUTERE CRAIOVA 1—1 (0—0)

Peste 3 000 de spectatori au asistat la un joc de uzură. Gazdele au dominat mai mult, dar steril. Semnificativ, în acest sens, este raportul de cornere ce le-a fost favorabil: 21—1. Au marcat: **Mincioagă** (min. 85) pentru Electroputere, **Jiga** (min. 88) pentru Gaz metan. A arbitrat bine I. Cîmpeanu — Cluj. **(R. Zamfir,** coresp.).

C.S. TÎRGOVIȘTE — METALUL DROBETA TR. SEVERIN 3—0 (1—0)

Localnicii au avut mai mult inițiativa și au marcat de trei ori. Autorii golurilor: **Sava** (min. 16), **Ciobanu** (min. 61) și **Cătuț** (min. 67, autogol). Foarte bun arbitrajul lui A. Ghigea — Bacău. **(M. Avanu,** coresp.).

NITRAMONIA FĂGĂRAȘ — DUNĂREA GIURGIU 1—0 (1—0)

Unicul gol al partidei a fost realizat de **Boantă,** care, în min. 35, a transformat un penalty.

AUTOBUZUL BUCUREȘTI — CHIMIA RM. VÎLCEA 1—1 (0—0)

Confruntare aspră, dar în limitele regulamentare. Ambele echipe au făcut totul pentru a termina învingătoare, dar greșelile celor doi portari au anulat eforturile celorlalți coechipieri. În prima parte, bucureștenii au avut inițiativa în unele perioade, dar Rențea, Milencovici și Tinichie au pus rareori la încercare vigilența lui Stana. După pauză, jocul a fost mai echilibrat 15 minute, perioadă în care Chimia a reușit să deschidă scorul. În min. 54, **Haidu** a făcut o cursă pe partea stîngă, a ajuns pe linia de fund, de unde a șutat la poartă, iar apărătorul buturilor Autobuzului, Vintilă, a plonjat defectuos și balonul a intrat în poartă. În continuare, gazdele au pus stăpînire pe joc, au dominat copios, au șutat de multe ori iar în min. 64 G. Ionescu a ratat un penalty. Egalarea s-a produs în minutul 76, cînd după executarea unei lovituri libere, G. Ionescu a trimis, cu capul, balonul spre poartă, Stana l-a respins ușor și greșit în picioarele lui **Milencovici,** care a îndeplinit formalitatea de a introduce mingea în plasă. Pînă la sfîrșitul întîlnirii, bucureștenii au forțat nota jocului, cu speranța de a înclina balanța în favoarea lor, dar apărarea, bine pusă la punct (în care a activat în această parte a meciului și Haidu), a rezolvat toate situațiile critice.

A condus bine V. Dumitriu — Oltenița.

AUTOBUZUL: Vintilă — NĂSTASE, G. Ionescu, TICHELI, Ștefan — FIRĂȚEANU, Petre Victor — Mirea (min. 60: Stroie), RENȚEA, Milencovici, TINICHIE.

CHIMIA: Stana — Cincă, BORZ, PINTILIE, LEPĂDATU — HAIDU, Donose — SUTRU, Enache, GOJGARU (min. 69: Orovitz), Iordache (min. 69: Ionescu).

P. VINTILĂ

TRACTORUL BRAȘOV — S.N. OLTENIȚA 3—0 (3—0)

Pe o vreme rece, și mohorîtă, aproximativ 3 000 de spectatori s-au încumetat să asiste sîmbătă după-amiază la întîlnirea Tractorul Brașov — Ș. N. Oltenița. Și n-au avut ce regreta, jocul fiind presărat cu multe acțiuni ofensive, concepute în viteză, mai cu seamă de jucătorii echipei brașovene. Nu trecuseră decît trei minute de la fluierul de începere și, la o incursiune a lui Gheorghe, fundașul Ratcu l-a cosit la marginea careului. Lovitura liberă a fost executată de Ivăncescu și același **Gherghe** a reluat cu capul în plasă, deschizînd scorul. În min. 13 **Kerestes** ia o acțiune pe cont propriu, pătrunde în careu perpendicular pe poartă și cu un șut sec, jos, la colț, majorează scorul: 2—0. Abia acum oaspeții ies ceva mai curajos din dispozitiv, combină cu mai multă eficiență la mijlocul terenului, fără însă a fi periculoși la finalizare. Ultimul gol al partidei este marcat de **Vătav** (min. 44), care a reluat din „drop", mingea centrată pe jos de Serb.

După pauză tot brașovenii păstrează inițiativa, dar se joacă cu ocaziile **(Trăznea** în min. 72 și 82, **Vătav** — min. 75) și rezultatul rămîne neschimbat.

Arbitrul M. Moraru (Ploiești) a condus bine.

TRACTORUL: Cuteanu — Serb. PETRIȚA, Ciobotaru, Ivăncescu — KERESTES, BARĂU — Dumitrică (min. 53: Petruț), TRĂZNEA, VATAV, Gherghe.

Ș. N. OLTENIȚA: Grădișteanu — Lungu, RATCU, Mușat, Viciu — Patraclí (min. 65 Dima), ENCULESCU — Buburuz, RĂDUCANU, Fildiroiu, Stamanachi (min. 65 NIȚU).

Gh. NERTEA

CLASAMENTUL

1. Chimia Rm. Vîlcea	9	7	1	1	18—5	15
2. Tractorul Brașov	9	6	2	1	14—3	14
3. C.S.M. Sibiu	9	5	2	2	9—8	12
4. C.S. Tîrgoviște	9	4	2	3	14—9	10
5. Gaz metan Mediaș	9	3	4	2	12—8	10
6. Flacăra Moreni	9	4	2	3	14—11	10
7. Ș.N. Oltenița	9	4	2	3	14—13	10
8. Electroputere Craiova	9	3	3	3	10—8	9
9. Met. Dr. Tr. Severin	9	4	1	4	6—9	9
10. Carpați Brașov	9	4	0	5	8—9	8
11. Dunărea Giurgiu	9	3	2	4	8—11	8
12. Metrom Brașov	9	3	2	4	8—12	8
13. Autobuzul Buc.	9	2	4	3	9—13	8
14. Metalul Buc.	9	3	1	5	10—9	7
15. Nitramonia Făgăraș	9	3	3	4	13—15	7
16. Minerul Motru	9	3	0	6	8—14	6
17. Dinamo Slatina	9	1	4	4	7—15	6
18. Progresul Buc.	9	1	3	5	3—13	5

ETAPA VIITOARE (21 octombrie): Gaz metan Mediaș — Metalul Drobeta Tr. Severin, Electroputere Craiova — Tractorul Brașov, Progresul București — Minerul Motru, Metalul București — C. S. Tîrgoviște, Flacăra Moreni — Carpați Brașov, Dinamo Slatina — Autobuzul București, Dunărea Giurgiu — C.S.M. Sibiu, Metrom Brașov — Chimia Rm. Vîlcea, Ș. N. Oltenița — Nitramonia Făgăraș.

SERIA A III-a

U.M. TIMIȘOARA — C.F.R. TIMIȘOARA 0—2 (0—1)

Aproximativ 5000 de spectatori au asistat la un joc nervos. Metalurgiștii au evoluat slab, în schimb feroviarii s-au apărat bine și au contraatacat periculos. Au marcat: **Brîndescu** (min. 12 din 11 m) și **Grigorescu** (min. 78). A arbitrat foarte bine O. Anderco — Satu Mare. **(St. MARTON,** coresp.).

VULTURII TEXTILA LUGOJ — ARIEȘUL TURDA 3—1 (2—0)

Meciul a plăcut datorită faptului că echipa locală a prestat un joc de bun nivel tehnic. Golurile au fost realizate de **Birta** (min. 35), **Dumitru** (min. 41), **Rădulescu** (min. 68), respectiv, **Milno** (min. 89 din 11 m). A condus bine V. Grigorescu — Craiova. **(C. Olaru,** coresp.).

METALURGISTUL CUGIR — CORVINUL HUNEDOARA 0—1 (0—0)

Gazdele au dominat, au ratat multe ocazii, iar oaspeții s-au apărat bine și au reușit să înscrie unicul gol al partidei. Autorul golului: **Savu** (min. 75). A arbitrat Tr. Moarcăș — Brașov. **(M. Vîlceanu,** coresp.).

TEXTILA ODORHEI — MINERUL BAIA MARE 2—2 (0—2)

În prima parte băimărenii au dominat și au înscris prin **Mierluț** (min. 29) și **Crișan** (min. 36). După pauză, gazdele au avut inițaitiva și au restabilit egalitatea. Pentru Textila au marcat **Laszlo II** (min. 50) și **Balint** (min 88 din 11 m). A condus bine I. Călărașu — Aiud. **(A. Pialoga,** coresp.).

MUREȘUL DEVA — MINERUL ANINA 0—0

Cu toate că au dominat în partea a doua, localnicii n-au putut desface apărarea minerilor. Bun arbitrajul lui S. Drăgulici — Drobeta-Tr. Severin. **(I. Simion,** coresp.).

GLORIA BISTRIȚA — IND. SÎRMII C. TURZII 2—1 (0—1)

Joc deschis, terminat cu victoria meritată a gazdelor. Au înscris: **Ciocan** (min. 56 și 79), respectiv **Hațegan** (min. 42). A arbitrat bine C. Braun — Brașov. **(I. Toma,** coresp.)

F.C. BIHOR — OLIMPIA ORADEA 1—0 (1—0)

Joc de mare luptă, dar de slabă factură tehnică. Unicul gol a fost realizat de **Colnic,** în min. 17. Satisfăcător arbitrajul lui I. Rus — Tg. Mureș. **(I Ghișa,** coresp. județean).

OLIMPIA SATU MARE — C.F.R. ARAD 0—0

Ceea ce la prima vedere pare surprinzător — punctul pierdut acasă de sătmăreni — nu este decît o reconfirmare a faptului că, pe teren propriu, înaintașii Olimpiei sînt foarte ineficace. Echipa antrenată de Gh. Staicu nu știe să joace împotriva apărărilor aglomerate; ea utilizează prea des centrările înalte, uzează prea mult de atacuri îngrămădite pe centru, acolo unde apărările, ca și cea arădeană, cu gabarit impresionant reușesc să respingă totul. Așa a debutat meciul, în care cele două-trei contraatacuri ale C.F.R.-ului au fost urmate de perioade prelungite de dominare a gazdelor, așa a continuat și restul partidei, cînd acțiunile acestora au devenit mai insistente (raport de cornere: 16—0 pentru Olimpia), dar platonice. Cele mai favorabile ocazii au fost irosite de Toth (min. 6 — bară, 41 și 45), Libra (min. 39), Bathory II (min. 48), Naom (min. 52) și Both (min. 72). De altfel, ineficacitatea sătmărenilor a culminat cu ratarea loviturii de pedeapsă acordată în min. 85, la un henț comis în careu de unul dintre apărătorii oaspeți, cînd Both a executat trimițînd balonul în bară. Oaspeții au avut o singură ocazie de gol (min. 63), cînd Cura, scăpat singur, a intrat într-un unghi dificil, de unde nu mai putea fructifica.

A condus foarte bine C. Ghiță (Brașov).

OLIMPIA: Bathory I — FILIP, Bigan, Knoblau, BOCȘA — NAOM, BOTH — TOTH (min. 46: DUMITRIU III), Borote (min. 76: Kincses), Libra, Bathory II.

C.F.R.: CORNEA — Ardelean, BERMOZER, Cotoarcă (min. 53: GALL), Ioculescu — BĂBĂU, Damian, Henza — LEAC (min. 76: Platagă), Markovits, CURA.

Șt. Vida — coresp.

MINERUL CAVNIC — VICTORIA CAREI 1—3 (1—1)

Jocul s-a disputat la Baia Mare pe un timp frumos, în fața a peste 4.000 de spectatori. Dar din păcate, aceștia nu au putut asista la un spectacol agreabil. Pentru că numai fotbal nu se poate numi ce s-a văzut: intrări periculoase, faulturi grosolane și mingi aruncate în tribună. Gazdele au atacat din primele minute, aruncînd pur și simplu mingea înainte dar cei care înscriu sînt oaspeții, care au jucat cu mingi la firul ierbii, folosind cu mult succes arma contraatacului. Și, drept rezultat, toate cele trei goluri au fost consecința unor contraatacuri lansate foarte bine de mijlocașii Miculas și Caizer. E drept, la victoria oaspeților au contribuit și arbitrii de linie. Dacă arbitrului de centru M. Bădulescu — Oradea nu i se poate imputa nimic, în schimb cei doi tușieri P. Erdös și Al. Sike (ambii din Oradea) au greșit flagrant la primele două goluri, ambele înscrise din poziții de ofsaid. Și totuși, victoria oaspeților este meritată pentru felul cum au luptat în special în atac, unde Vancea și Caizer au excelat, punînd de multe ori în pericol poarta minerilor. Au fost eliminați Naghi (Victoria) și Doboș (Minerul), în min. 42, pentru lovire reciprocă. Au marcat: Doboș (min. 20) pentru gazde, respectiv, Naghi (min. 10), Vancea (min. 63) și Caizer (min. 66).

A arbitrat bine M. Bărbulescu (Oradea).

MINERUL: Ziller — MAC, Dobos, Molnar — ȘTET, Mecer, — Mendre, Chivu, Lang, Ciutacu (min. 60: CUFĂIANU).

VICTORIA: LUNG — Danca, BEREȘ, Erdei, Feher, — Caizer, MICULAȘ — VANCEA, Konig (min. 46 Szabo), Budai, Naghi.

T. Tohatan — coresp. județean

CLASAMENTUL

1. Olimpia Satu Mare	9	5	3	1	9—3	13
2. Victoria Carei	9	5	2	2	15—8	12
3. F. C. Bihor	9	5	1	3	12—6	11
4. Ind. sîrmei C. Turzii	9	4	2	3	13—7	10
5. Minerul Anina	9	4	2	3	12—10	10
6. Corvinul Hunedoara	9	4	2	3	8—7	10
7. C.F.R. Arad	9	4	2	3	14—14	10
8. U.M. Timișoara	9	5	0	4	10—11	10
9. Vulturii Textila Lugoj	9	4	2	3	9—11	10
10. Gloria Bistrița	9	4	1	4	13—11	9
11. Mureșul Deva	9	3	3	3	9—8	9
12. Arieșul Turda	9	4	1	4	12—13	9
13. Minerul Baia Mare	9	3	2	4	12—11	8
14. Textila Odorhei	9	3	1	5	11—14	7
15. C.F.R. Timișoara	9	3	1	5	8—12	7
16. Minerul Cavnic	9	3	1	5	11—17	7
17. Olimpia Oradea	9	2	2	5	9—14	6
18. Metalurgistul Cugir	9	1	2	6	6—16	4

ETAPA VIITOARE (21 octombrie): Minerul Baia Mare — Mureșul Deva, F.C. Bihor — Gloria Bistrița, Ind. sîrmei C. Turzii — Victoria Carei, Minerul Anina — Minerul Cavnic, Textila Odorhei — Olimpia Oradea, Arieșul Turda — Metalurgistul Cugir, Corvinul Hunedoara — C.F.R. Timișoara, U.M. Timișoara — Olimpia Satu Mare, C.F.R. Arad — Vulturii Textila Lugoj.

A V-a ediție a Campionatelor balcanice

ȘI GIMNASTELE ROMÂNCE AU DOMINAT NET COMPETIȚIA

Întrecerea pe echipe din cadrul acestei a V-a ediții a Campionatelor balcanice de gimnastică, s-a încheiat, așadar, cu un succes net al reprezentativelor României. După victoria obținută vineri de gimnaștii noștri, sîmbătă seara, publicul a aplaudat cu multă căldură și succesul gimnastelor românce, care au ocupat locul I în ambele clasamente : pe echipe și la individual compus.

Este adevărat, n-a fost dificil pentru Anca Grigoraș, Iuliana Simonfi, Alina Goreac, Rodica Sabău și celelalte componente ale selecționatei noastre de gimnastică sportivă să se impună la ediția actuală. Aceasta, pentru că echipa română deține în prezent o formă remarcabilă, obținută după eforturi susținute și o muncă îndelungată. În al doilea rînd, diferența netă față de celelalte adversare se explică și prin slăbiciunile manifestate de echipele Bulgariei și Iugoslaviei, aflate în plin proces de întinerire. Campioana absolută de acum un an, Maia Blagoeva, a evoluat destul de timorat, a ratat la cîteva aparate, astfel că colegele sale mai tinere, cu lipsa lor de experiență, n-au putut compensa, echipa Bulgariei ieșind practic din lupta pentru primul loc. În ce privește formația Iugoslaviei, este de reținut că cea mai bună gimnastă a ei s-a dovedit, ca și la edițiile precedente, Natașa Slepița Bain, clasată de două ori în primele șase.

O adevărată revelație a constituit-o Eugenie Yannitsopoulou, din formația elenă, apreciată mai ales la sărituri, probă la care a învins pe toate componentele echipelor Bulgariei și Iugoslaviei, precum și pe patru dintre gimnastele românce.

Cele patru reprezentative angajate în întrecere au fost împărțite în două grupe, una cuprinzînd gimnastele românce și bulgare, cealaltă sportivele iugoslave și elene. Firește, cu cel mai mare interes a fost urmărită disputa gimnastelor României și Bulgariei. Româncele au început concursul la paralele, unul din aparatele lor forte. Totul părea să se desfășoare conform așteptărilor, cu execuții bune, prezentate îndeosebi de Trușcă și Grigoraș, notate cu 9,40 și, respectiv, 9,55. Din păcate, Alina Goreac a avut o cădere, care a scos-o practic din lupta pentru primul loc la individual compus. Rezultate pe echipe : paralele — România 46,35; sărituri — Bulgaria 44,95. Bîrna, într-o măsură mai mare ca altădată, a dat mult de furcă sportivelor noastre, doar Iuliana Simonfi evoluînd la valoarea sa cunoscută. Anca Grigoraș și Gabriela Trușcă au căzut, iar Alina Goreac și Aurelia Dobre au avut ezitări evidente. În acest timp, la paralele am reținut doar execuția Nadejdei Stoeva, notată cu 9,20. Punctaj : bîrnă — România 45,60 ; paralele — Bulgaria 44,80. Solul ne aduce satisfacția unor remarcabile execuții ale Alinei Goreac și Ancăi Grigoraș, dar și insatisfacția a două căderi : Gabriela Trușcă a alunecat la un element de nu prea mare dificultate, iar Aurelia Dobre a căzut la saltul șurub de 720 de grade! La bîrnă, gimnastele bulgare au avut și ele două căderi (Stoeva și Hitrova), în timp ce Maia Blagoeva obținea cea mai mare notă la acest aparat : 9,35. Deci : sol — România 46,50 ; bîrnă — Bulgaria 44,90.

Anca Grigoraș Foto : I. MIHĂICĂ

Ultimul schimb ne-a demonstrat din nou o Alină Goreac capabilă să execute bine o săritură de mare dificultate, foarte bine cotată de codul de punctaj internațional, așa-numita săritură „Tsukahara", pentru care ea a primit 9,45. Rezultate : sărituri — România 46,25; sol — Bulgaria 45,05.

Așa s-a încris acest frumos succes al gimnastelor românce, sporit considerabil de cucerirea a numeroase medalii și la finalele pe aparate.

Constantin MACOVEI

ALEXANDRA NICOLAU PRINTRE ASPIRANTELE LA CALIFICARE

MADRID, 14 (Agerpres). — După disputarea a 9 runde și a unor partide întrerupte în rundele anterioare, în turneul interzonal feminin de șah de la Calle Galdana de Ferrerias s-a produs o regrupare în fruntea clasamentului. În prezent conduc trei jucătoare : Katia Jovanovici (Iugoslavia), Jana Hartston (Anglia) și Natalia Konopleva (U.R.S.S.), cu cîte $6^1/_2$ puncte, urmate de Nana Aleksandria (U.R.S.S.) — 6 puncte și două partide întrerupte, **Alexandra Nicolau (România) — 6 puncte**, Tatiana Zatulovskaia (U.R.S.S.) — $5^1/_2$ puncte (1), Valentina Kozlovskaia (U.R.S.S.) — 5 puncte (1), Suzana Verőczi (Ungaria) — 5 puncte etc. **Elisabeta Polihroniade și Gertrude Baumstarck împart locurile 13—14** avînd fiecare cîte 4 puncte și o partidă întreruptă. În runda a 9-a, Alexandra Nicolau a învins-o pe americanca Aronson. Gertrude Baumstarck și Elisabeta Polihroniade au întrerupt partidele cu Jivkovici și respectiv Kozlovskaia.

SPORTUL ÎN LUME

Finiș palpitant în Balcaniada de șah

CAMPIOANA SE VA DECIDE ASTĂZI, ÎNTRE ECHIPELE ROMÂNIEI ȘI BULGARIEI

POIANA BRAȘOV, 14 (prin telefon). Deși liberă în runda a 4-a a Balcaniadei de șah, echipa României a trăit sîmbătă o zi plină de emoții, asistînd la meciurile în care principalele sale contracandidate la titlu, Bulgaria și Iugoslavia, întîlneau Grecia și, respectiv, Turcia. Se punea, fără îndoială, întrebarea la ce scor vor cîștiga favoritele împotriva unor formații pe care selecționata noastră le învinsese cu același scor : $5^1/_2$—$1^1/_2$ (partida Trikaliotis — Ghizdavu, întreruptă pentru a doua oară, s-a dat remiză fără joc). Atît Grecia, cît — mai ales — Turcia, alcătuiesc, la această oră, echipe omogene, cu jucători ambițioși, foarte harnici în studiul teoriei moderne, lipsiți, însă, de experiență. Oricum, ei constituie adversari pe care ar fi o mare greșeală să-i subestimezi, apți oricînd de rezultate surpriză. Care, de altfel, nici n-au lipsit în cele două întîlniri. La primele 3 mese ale meciului Bulgaria — Grecia rezultatul a fost egal (!), iar liderul formației turce, **Suer**, a reușit să înscrie o spectaculoasă victorie în fața lui **Matulovici**, după ce cu o zi înainte avusese poziție cîștigată la un alt mare maestru, bulgarul **Radulov**.

Scorul înregistrat în cele două întîlniri a fost simetric : 5—2. **Bulgaria — Grecia :** Radulov — Siaperas $^1/_2$—$^1/_2$, Vizantiadis — Pîdevschi $^1/_2$—$^1/_2$, Tringov — Skalkotis $^1/_2$—$^1/_2$, Makropoulos — Popov 0—1, Spassov — Trikaliotis 1—0, Gavrilakis — Peev $^1/_2$—$^1/_2$, Ivkov — Kouremenos 1—0.

Iugoslavia — Turcia : Matulovici — Suer 0—1 !, Onat — Marovici 0—1, Ülker — Bukici 0—1, Minici — Uzman 1—0, Östürk — Vukici 0—1, Kovacevici — Spek $^1/_2$—$^1/_2$, Oney — Milovanovici $^1/_2$—$^1/_2$.

Astfel, înaintea ultimei runde, clasamentul era următorul: **1. Bulgaria $14^1/_2$ p, 2. România 14 p, 3. Iugoslavia 12 p, 4. Turcia $8^1/_2$ p (toate jocurile încheiate), 5. Grecia 7 p.**

Reuniunea decisivă, desfășurată aseară, în sala de recepție a hotelului „Sport", a programat partida derby dintre primele două clasate, **România** și **Bulgaria**. Dar nu mai puțin importantă se anunța și disputa **Iugoslavia — Grecia**, în care primii aveau toate șansele ca, în cazul unei victorii la scor, să treacă pe primul loc și să-și adjudece medaliile de aur.

După cum era de așteptat, lupta a fost acerbă și nu s-a încheiat în cele cinci ore regulamentare de joc. Campioana balcanică se va cunoaște abia astăzi, după reluarea partidelor întrerupte.

În întîlnirea „vedetă", România — Bulgaria, cele patru partide terminate au fost remize : **Gheorghiu — Radulov, Pidevski — Ghițescu, Ciocâltea — Tringov și Popov — Partos.** S-au întrerupt întîlnirile **Ghizdavu — Spassov, Peev — Ungureanu** și **Biriescu — Ivkov**, cu un ușor avantaj de partea reprezentanților noștri care, în cazul unei victorii în acest meci, intră în posesia titlului.

Lăsînd $2^1/_2$ puncte Greciei ($3^1/_2$—$2^1/_2$), o partidă întreruptă, formația Iugoslaviei a ieșit din cursa pentru primul loc. Rezultatele : **Siaperas — Matulovici $^1/_2$—$^1/_2$, Marovici — Vizantiadis $^1/_2$—$^1/_2$, Skalkotis — Bukici 0—1, Minici — Makropoulos într., Trikaliotis — Vukici 1—0, Kovacevici — Gavrilakis $^1/_2$—$^1/_2$, Kouremenos — Milovanovici 0—1.**

Înaintea reluării partidelor întrerupte, clasamentul este următorul : **Bulgaria $16^1/_2$ p (3), România 16 p (3), Iugoslavia $15^1/_2$ p (1), Grecia $9^1/_2$ (1), Turcia $8^1/_2$ p.**

★

Turneul balcanic feminin a fost cîștigat de **Vlasta Kalchbrenner** cu $4^1/_2$ p, urmată de **Suzana Makai** și **Eveline Troianska** cu $3^1/_2$ p, **Yilmaz Gülümser** $^1/_2$ p.

★

Locul întîi în turneul balcanic de juniori și-l dispută **Prundeanu** și **Anghelov**, fiecare cu $3^1/_2$ p și o partidă întreruptă între ei, în poziție egală. Urmează : **Urzică** 3 p și **Skembris** 1 p.

Carol GRUIA

TELEX

Campionatul unional de hochei pe gheață a programat un singur meci : Aripile Sovietelor (Moscova) a întîlnit formația Himik din Voskresensk. Hocheiștii din Moscova au terminat învingători cu scorul de 8—3 (3—2, 4—1, 1—0).

■

Numeroși spectatori au urmărit la Toronto meciul de box dintre fostul campion al lumii la categoria „ușoară", scoțianul Ken Buchanan, și americanul Frankie Otero. Net superior, Buchanan a obținut victoria prin K.O. în repriza a 6-a.

■

Campionul mondial de box la categoria „pană", brazilianul Eder Jofre, în vîrstă de 37 de ani, își va pune centura în joc la 22 octombrie. El îl va întîlni în orașul Salvador (Bahia, nordul Braziliei) pe mexicanul Vicenta Saldivar.

■

Tradiționala competiție de marș „Trofeul Lugano", desfășurată de-a lungul a 20 km, a revenit la această ediție atletului Hans Georg Reimann (R. D. Germană). El a parcurs această distanță în 1h29:31. Pe locurile următoare s-au clasat Karl Heinz Stadmuller (R. D. Germană) — 1h29:36 și Ron Laird (S.U.A.) — 1h30:45. Pe echipe a cîștigat R. D. Germană — 72 p, urmată de U.R.S.S. — 63 p și S.U.A. 60 p.

■

La Crawley a avut loc întîlnirea internațională mixtă de tenis de masă dintre echipele Angliei și Ungariei. Jucătorii maghiari au terminat învingători cu scorul de 7—1.

■

In campionatul unional masculin de șah, care se desfășoară la Moscova, după 8 runde, conduce Kuzmin cu 5 p., urmat de Spasski și Karpov — $4^1/_2$ p. și cîte două partide întrerupte. In runda a 8-a, fostul campion mondial Boris Spasski l-a învins pe Rașkovski. Rezultatul de egalitate a fost consemnat în patru partide : Tal — Savon, Averkin — Polugaevski, Kuzmin — Keres și Beliavski — Taimanov. Restul partidelor s-au întrerupt.

■

Cu prilejul unui concurs atletic desfășurat pe stadionul din Metz a fost înregistrat un original record : o echipă formată din 100 de elevi ai Școlii de ingineri din localitate a realizat într-o probă de ștafetă 100 × 100 m timpul de 22:40,02. Vechiul record în această neobișnuită ștafetă era de 23:14,30 și data din anul 1971.

■

Finala probei de simplu bărbați din cadrul turneului internațional de tenis de la Tokio se va disputa între cunoscuții jucători australieni John Newcombe și Ken Rosewall. În semifinale, Newcombe l-a învins cu 6—0, 6—3 pe vest-germanul Hans-Jürgen Pohmann, iar Rosewall a dispus cu 6—4, 7—5 de sud-africanul Cliff Drysdale. Proba de dublu bărbați, desfășurată între două cupluri australiene, a fost cîștigată de Ken Rosewall și Mal Anderson, care l-au întrecut în finală cu 7—5, 7—5 pe Colin Dibley și Allan Stone.

ILIE NĂSTASE A CÎȘTIGAT TURNEUL DE LA BARCELONA...

...învingînd pe Orantes cu 3-1

BARCELONA, 14 (Agerpres). — Tenismanul român Ilie Năstase a repurtat un nou și remarcabil succes internațional cîștigînd, duminică, turneul de la Barcelona. După ce în semifinale a dispus clar de cehoslovacul Kodes, învingătorul turneului de la Wimbledon, în finală, Ilie Năstase l-a întîlnit pe cunoscutul jucător spaniol Manuel Orantes.

La capătul unei partide spectaculoase, care a durat 103 minute, Ilie Năstase a terminat învingător cu scorul de 2—6, 6—1, 8—6, 6—4. Comentînd acest meci, agențiile internaționale de presă subliniază că primul set a revenit lui Orantes, care a avut un serviciu mai precis. În continuare se arată că posedind o tehnică superioară, Ilie Năstase l-a dominat

pe spaniol. Setul trei a fost cel mai spectaculos, cei peste 5 000 de spectatori aplaudîndu-i furtunos pe finaliști.

AGENDA SĂPTĂMÎNII

15—21	TENIS	Turnee pentru „Marele Premiu — F.I.L.T.", la **Madrid, Calcutta** și **Manila**
16—21	MOTO	Raliul Marii Britanii.
	PATINAJ	C. M. la patinaj pe rotile (proba artistică), la **Essen.**
16—20	YACHTING	C. M. clasa „Snipe", la **Malaga**
17	FOTBAL	Anglia — Polonia (grupa V), la **Londra**, Cehoslovacia — Scoția (grupa VIII), la **Bratislava**, în preliminariile C. M. ; R.D.G. — U.R.S.S., Turcia — Spania (amicale) ; Iugoslavia — Grecia (C.E. tineret).
17—21	CICLISM	Cursa „Steaua speranțelor", în **Franța.**
19	ATLETISM	„Cupa Eliberării Belgradului".
20	FOTBAL	Italia — Elveția, în preliminariile C.M. (grupa a II-a), la **Milano.**
20—21	LUPTE	Turneu de greco-romane, la **Barcelona.**
	ATLETISM	Concurs internațional cu ocazia celei de a 50-a aniversări a federației turce de atletism, la **Izmir.**
21	FOTBAL	Iugoslavia — Spania, în preliminariile C.M. (grupa VII), la **Belgrad.**
	CICLISM	„Trofeul Baracchi", la **Bergamo.**
	ATLETISM	Concurs de marș — 100 km, Olivone — Lugano, în **Elveția ;** crosul ziarului „Politika", la **Belgrad.**
	AUTO	Cursa de 1 000 km de la **Buenos Aires.**

Prima etapă în Divizia A la volei

PUȚINE ECHIPE IN FORMĂ

Simbătă și duminică s-au desfășurat partidele primei etape a diviziei A de volei.

MASCULIN

RAPID — PROGRESUL (3—2). Ambele echipe au manifestat profunde carențe în pregătire, fiind autoarele unui meci slab din toate punctele de vedere. După ce au cîștigat două seturi (al doilea destul de norocos), rapidiștii au căzut fizic și au permis adversarilor — cu Marius Iorga revenit în activitate după o lungă pauză, foarte bun în toate compartimentele — o ascensiune ce era să-i ducă la succes. Lipsită însă de un trăgător egal cu Bosard Ozun și State, și de antrenorul său Horațiu Nicolau, formația Progresul nu a putut obține o victorie la care poate avea dreptul, față de comportarea slabă a Rapidului. Cei mai buni jucători : **Aurel Drăgan** (Rapid) și **Marius Iorga** (Progresul) ! Arbitraj bun al cuplului I. Covaci — M. Oancea.

VIITORUL — STEAUA (2—3). Partida a avut loc sîmbătă seara și s-a desfășurat la un înalt nivel tehnic, la care au contribuit în aceeași măsură jucătorii ambelor formații. Pe parcursul celor 129 minute cît a durat întîlnirea, ei au oferit spectatorilor, faze de volei de o rară frumusețe. Cel mai interesant set a fost ultimul în care localnicii de la 3—8 și 5—11 au egalat la 13 și au condus cu 14—13. Victoria a revenit însă echipei care în final s-a mobilizat mai bine — Steaua. Au condus C. Mușat și S. Popescu, ambii din Constanța. **(I. IANCU** — coresp. județean).

EXPLORĂRI — DINAMO (2—3). Meci disputat, foarte frumos, urmărit de o sală arhiplină. Jucătorii ambelor echipe au făcut totul pentru a oferi un spectacol de calitate și numai valoarea ridicată a oaspeților a făcut ca acest meci să se termine cu victoria lor. S-au evidențiat : M. Enescu, Arbuzov, Dobre (Explorări), Dumănoiu, Udișteanu, Oros (Dinamo). Arbitri : C. Pitaru și E. Mendel (ambii din Sibiu). **(T. TOHĂTAN** — coresp. județean).

UNIVERSITATEA CRAIOVA — „U" CLUJ (3—0). In primul set — joc echilibrat și spectaculos, după care gazdele au dominat clar, pînă spre sfîrșitul jocului, cînd au trebuit să se întrebuințeze serios pentru a cîștiga. Remarcări : **Braun, Bojan, Găvozdea** (Univ. Craiova), **Macavei** și **Binda** („U"). Au arbitrat : Gh. Ionescu și R. Farmuș, ambii din București. **(Șt. GURGUI** — coresp. județean).

I.E.F.S. — TRACTORUL (3—1). Singurul și marele merit al brașovenilor este acela de a fi luptat din toate puterile pentru un rezultat pozitiv. Lotul acestei echipe este însă destul de... subțire. Și totuși Tractorul putea să obțină un rezultat mai strîns în fața unui I.E.FS. încă neconsolidat. Jocul n-a depășit cota medie. Dintre jucători, o impresie mai bună au lăsat **Manu** și **Chiș** (I.E.F.S.), **Bărbuță** și **Măcicășan** (Tractorul). Foarte bun arbitrajul : I. Petrovici și V. Savu.

FEMININ

I.E.F.S. — UNIVERSITATEA CRAIOVA (0—3). Studentele craiovence au lăsat o impresie foarte bună. A fost, de altfel, echipa care s-a prezentat cel mai bine pusă la punct cu pregătirea dintre toate cîte au evoluat sîmbătă și duminică în Capitală. Deși nescontat, succesul clar al noii promovate, în fața unei formații cu... nume, a fost pe deplin meritat. Bucureștencele au fost depășite atît în jocul la fileu, cît mai ales în apărarea din linia a doua. Cele mai bune jucătoare de la echipa învingătoare au fost **Maria Popa** și **Aurora Popenta**, dar și celelalte **(Elena Albu, Liliana Pașca, Alexandra Otincelescu, Simona Enescu și Floare Dașcau)** și-au adus o mare contribuție la victorie. Au condus foarte bine E. Ududec (Tr. Măgurele) și D. Vasile (București).

DINAMO — C.S.M. SIBIU (3—1). Un joc de factură tehnică și spectaculară medie, în care dinamovistele au obținut victoria mai greu decît arată scorul, aceasta și datorită faptului că în sextetul de bază nu au evoluat M. Ionescu și H. Bogdan, iar cele folosite nu au dovedit o formă sportivă deosebită. Intîlnirea a debutat în nota de dominare a echipei Dinamo care își adjudecă clar primele două seturi. Din setul trei, însă, sibiencele, impulsionate de verva de joc a trăgătoarelor principale M. Pripiș și M. Milea, echilibrează jocul și, într-un final dîrz disputat, cîștigă setul în prelungiri. Apoi totul reintră în normal, dinamovistele impunîndu-se totuși prin plusul de tehnică și maturitate tactică dovedite în special de **A. Constantinescu, V. Hoffman** și **M. Șorban.** A condus brigada de arbitri : N. Gălășeanu — Gh. Fortuna **(I. COSTINIU).**

„U" CLUJ — PENICILINA (1—3). Studentele au evoluat destul de bine, dar blocajul nu a funcționat corespunzător. Ieșencele, fără să atingă posibilitățile tehnico-tactice maxime, s-au impus clar. Remarcări : **Petrescu, Cleșteanu** („U"), **Căunei, Hatură** (Penicilina). Arbitri : D. Medianu și Ov. Georgescu (București) **(I. POCOL** — coresp.)

REZULTATE TEHNICE

MASCULIN, **Seria I :** Explorări Baia Mare — Dinamo București 2—3 (—9, 8, —12, 2, —9), Universitatea Craiova — „U" Cluj 3—0 (10, 2, 14), Rapid București — Progresul București 3—2 (10, 13, —9, —14, 13) ; **Seria a II-a :** Viitorul Bacău — Steaua București 2—3 (—12, 7, —8, 9, —14), Politehnica Timișoara — C.S.U. Galați 1—3 (10, —3, —5, —9), I.E.F.S. București — Tractorul Brașov 3—1 (14, —9, 5, 12)

FEMININ, **Seria I :** I. T. București — Rapid București 0—3 (—7, —6, —6), Medicina București — Farul Constanța și Constructorul București — Universitatea Timișoara amînate ; **Seria a II-a :** „U" Cluj — Penicilina Iași 1—3 (—11, 12, —11, —10), I.E.F.S. București — Universitatea Craiova 0—3 (—10, —17, —13), Dinamo București — C.S.M. Sibiu 3—1 (4, 11, —15, 9).

★

Astăzi, în cadrul etapei a II-a : Steaua — Tractorul (Sala Floreasca, ora 16) și Rapid — Farul (Sala Giulești, ora 17)

Turneul divizionar de baschet feminin

Universitatea Timișoara - Constructorul București 60-52, după un joc echilibrat

IAȘI, 14 (prin telefon). Ediția a XXV-a a campionatului național feminin de baschet a continuat cu meciurile etapei a IV-a.

RAPID BUCUREȘTI — UNIVERSITATEA CLUJ 61—49. Studentele au făcut sîmbătă, în prima partidă jucată de ele la Iași, o bună impresie. Mai mult, înclinăm să credem că dacă nu ar fi fost timorate de faima adversarelor, ceea ce a determinat imprecizii în acțiunile decisive, partida ar fi fost și mai echilibrată. Presingul aplicat în repriza a doua — o lecție bine știută de clujence, care au incomodat vădit pe baschetbalistele de la Rapid — constituie o bună dovadă. Totuși, experiența și valoarea giuleștencelor au adus acestora cîștig de cauză. Au marcat Suliman 17, Stancu 6, Gugiu 18, Ivanovici 2, Böhm 4, Bosco 6, Ștefan 2, Vasilescu 3, Găescu 3 pentru Rapid, respectiv Szekely 13, Moraru 7, Anca 5, Pop 12, A. Farkaș 2, Jighișan 6, Portik 2.

VOINȚA BUCUREȘTI — CRIȘUL ORADEA 62—54 (35—32). Bucureștencele au evoluat departe de valoarea manifestată în ziua precedentă, astfel că meciul s-a arătat dîrz disputat. Scorul a alternat la diferențe mici, fără ca întrecerea să fie, însă, prea interesantă. Finalul a aparținut sportivelor de la Voința care, beneficiare ale unui plus de rezistență, au obținut succesul, mai greu însă decît se anticipa. Au marcat Fierlinger 6, Andreescu 4, Bolovan 4, Ionaș 10, L. Rădulescu 22, Cioranu 2, T. Rădulescu 14 pentru Voința, respectiv Casetti 2, Boca 6, Szekely 11, Dudaș 7, Balogh 5, Varga 8, Furuiaș 2, Chvatal 13.

UNIVERSITATEA CLUJ — OLIMPIA BUCUREȘTI 50—42 (25—21). Meciul dintre talentatele componente ale celor două tinere formații a corespuns în mare parte așteptărilor. S-a jucat variat, atît tehnic cît și tactic, apelîndu-se la diferite procedee de atac și de apărare. Dacă în prima repriză clujencele au condus aproape permanent (18—10 în min. 11, 23—15 în min. 15), în partea a doua bucureștencele au înscris mai des (Bîră de la semidistanță, Tomescu prin pătrunderi), reușind egalarea (40—40 în min. 34). Dar Anca și, mai ales, Pop, își conduc bine în final colegele și astfel elevele antrenorului Nicolae Martin obțin o victorie pe deplin meritată. Au marcat Szekely 11, Moraru 3, Anca 12, Pop 2, Jighișan 6, Portik 10, A. Farkas 6, pentru Universitatea Cluj, respectiv Ioniță 10, Căprița 7, Bîră 10, Nicolau 3, Iatan 2.

UNIVERSITATEA TIMIȘOARA — CONSTRUCTORUL BUCUREȘTI 60—52 (28—24). Prima repriză a meciului dintre aceste două formații, care ocupă poziții de mijloc ale clasamentului, a fost foarte echilibrată, atît sub aspectul scorului, cît și al jocului prestat. Apoi, surpriză : în primele șase minute ale celei de a doua reprize, tabelul indica 41—26 în favoarea timișorencelor ! Acestea și-au „aerisit" jocul, au atac decis și, beneficiind de penetrabilitatea apărării echipei Constructorul, au ajuns într-o situație foarte favorabilă. Dar desele schimbări la care a apelat, ca răspuns, antrenorul bucureștean Marian Spiridon și presingul efectuat pe tot terenul de elevele acestuia s-au dovedit eficiente. Diferența s-a redus treptat, iar în min. 36 Constructorul a preluat conducerea : 50—49 ! Meciul a devenit dramatic, dar timișorencele, ceva mai calme, izbutesc 54—51 în min. 39. Victoria echipei Universitatea devenise iminentă și datorită faptului că, în acest moment greu pentru formația sa, jucătoarea bucureșteancă Gheorghe a fost eliminată de pe teren pentru lovirea intenționată a unei adversare. Au marcat Balogh 8, Grosskopf 4, Goian 19, Villanyi 13, Schnebli 6, Constantinescu 10 pentru Universitatea, respectiv Gugu 8, Godeanu 6, Pajtek 8, Seifert 6, Barabas 1, Ciortan 4, Guranda 6, Popescu 13.

I.E.F.S. — UNIVERSITATEA IAȘI 57—39 (36—18)

RAPID — SĂNĂTATEA SATU MARE 67—51 (37—24)

POLITEHNICA BUCUREȘTI — VOINȚA TG. MUREȘ 61—31 (38—14)

Radu TIMOFTE

„CUPA ROMÂNIEI" LA HOCHEI

(Urmare din pag. 1)

mai ales că ei ajunseseră să conducă cu 5—2 (min. 24). Treptat, însă, forțele lor fizice au slăbit și elevii din Miercurea Ciuc, ceva mai ambițioși, au reușit egalarea (5—5 : min. 37), pentru ca, apoi, în ultima parte a întîlnirii, să cîștige mai ușor decît ne-am fi închipuit.

Au marcat : **Bartalis** (3), **Șandor (2), Deaky, Gall, Incze** — Lic. nr. 1, respectiv **Vass** (2), **Albert, György, Deszi.** Au condus **O. Barbu** și **A. Balint.**

AGRONOMIA CLUJ — I.P.G.G. 2—1 (1—0, 0—1, 1—0). Și această partidă, în care s-au aflat două dintre participantele la viitoarea grupă secundă a diviziei A, n-a avut o miză deosebită, ea fiind animată doar de ambiția celor două echipe. Manifestînd o ușoară superioritate în organizarea jocului și finalizarea acțiunilor ofensive, clujenii au realizat o victorie la limită, la capătul unui meci în care, ținînd seama de ocaziile avute, ca și de dîrzenia cu care și-au apărat șansele bucureștenii, ar fi fost poate mai just un rezultat de egalitate. Au înscris : **Ötvös** (2) — **Agronomia** și **Viorel Pană** (fratele căpitanului echipei reprezentative) — I.P.G.G. Au arbitrat **G. Tașnadi** și **P. Kedves.**

S.C. MIERCUREA CIUC — DUNĂREA GALAȚI 6—0 (3—0, 2—0, 1—0). Nu încape îndoială că victoria hocheiștilor din Miercurea Ciuc a fost pe deplin meritată. Dar, la fel de cert este și faptul că proporțiile acestui succes sînt oarecum exagerate Forma slabă a tînărului portar gălățean Gh. Huțan — un hocheist care s-a arătat în progres în ultimul timp, dar care acum a evoluat extrem de slab — a fost factorul determinant al victoriei categorice obținute de echipa gazdă. Am mai putea adăuga și faptul că, în timp ce S.C. Miercurea Ciuc a fructificat o bună parte din ocaziile avute, Dunărea Galați a ratat absolut totul! Au înscris: **Papp** (2), **Jere** (2), **Mikloș** și **Csaszar.** Au condus **O. Barbu** și **M. Presneanu.**

STEAUA — DINAMO 2—2 (0—1, 1—1, 1—0). Meci de mare luptă în care ambele formații au ratat numeroase ocazii, mai multe și mai clare fiind cele ale hocheiștilor de la Steaua. Dinamo a deschis scorul în min. 2 prin Axente și, după ce Justinian a egalat în min. 33, a preluat din nou conducerea prin Costea, într-un moment de superioritate numerică. Egalarea a fost restabilită de Ioniță cu 7 minute înainte de final,

Fotbal meridiane

ITALIA : ÎNVINSĂ LUI „U" CRAIOVA CÎȘTIGĂ ÎN DEPLASARE...

BOLOGNA, 14 (prin telex, de la corespondentul nostru). Etapa a doua a campionatului a furnizat cîteva surprize, printre care victoria Fiorentinei la Genova și a lui Internazionale la Verona. Și astăzi (n.r. ieri) scorurile au fost strînse și etapa săracă în goluri... Excepție face victoria categorică obținută de Bologna (4—0) cu Lanerossi Vicenza. Campioana Italiei a fost învinsă la Napoli, fapt care confirmă declinul lui Juventus în acest început de sezon. În fine, Milan a cîștigat extrem de greu în fața Cesenei (1—0), fapt care a determinat chiar și pe președintele milanezilor să declare după meci că echipa sa „a furat două puncte în această partidă"... Iată rezultatele și autorii golurilor : **Bologna — Lanerossi** 4—0 (Savoldi 2, Landini 2) ; **Foggia — Cagliari** 1—1 (Riva pentru oaspeți și Villa); **Genoa — Fiorentina** 0—1 (Speggiorin) ; **Lazio — Sampdoria** 1—0 (Wilson) ; **Milan — Cesena** 1—0 (Chiarugi) ; **Napoli — Juventus** 2—0 (Cane și Clerici din 11 m); **Torino — Roma** 1—0 (Pulici) ; **Verona — Inter** 1—3 (Luppi, respectiv Boninsegna 2 — unul din penalty și Nanni — autogol).

În clasament conduc **Lazio** și **Fiorentina** — ambele cu cîte 4 p, urmate de **Napoli** și **Torino** — cîte 3 p etc.

Cesare TRENTINI

BELGIA : STANDARD LIÈGE DOMINATĂ ȘI ÎNVINSĂ MAI CLAR DECÎT ARATĂ SCORUL !

BRUXELLES, 14 (prin telex). — **Standard Liège**, adversara Universității Craiova în turul al doilea al Cupei U.E.F.A., a jucat în etapa de duminică a campionatului belgian în deplasare, contra lui **S.K. Beveren.** Meciul a luat sfîrșit cu scorul de **2—1 (1—0)** în favoarea echipei gazdă, care a dominat cea mai mare parte din timp. Golurile au fost marcate de **Janssens** (min. 30) și **Rogires** (min. 53), respectiv **Bukal** (min. 63). Antrenorul lui Standard, iugoslavul Vlatko Markovici, a aliniat următoarea echipă : **Brkljacici — Gerets, Dewalques, Jeck, Dolmans — Takaci, Govaerts (min. 46 Semmeling), Henrotay — Musemici, Bukal, Lambrichts (min. 78 Beurlet).** În momentul de față, Standard Liège se găsește în clasament pe locul al doilea, la egalitate de puncte — 9 — cu F.C. Malines și Anderlecht. Pe primul loc se află echipa **Racing White** (în ultimul meci : 2—2, în deplasare, cu Waregem), care are 10 puncte.

ANGLIA : LEEDS — NUMAI 3 PUNCTE PIERDUTE IN 11 ETAPE !

Etapa a 11-a a campionatului englez a însemnat obținerea încă unui rezultat bun pentru **Leeds United**, care de la începutul campionatului actual nu a cunoscut înfrîngerea, ci numai trei egaluri și 8 victorii ! În meciul de sîmbătă, elevii managerului Don Revie au terminat la egalitate, în deplasare, cu **Leicester City : 2—2.** Campioana țării, **F. C. Liverpool** a jucat la **Southampton** și a fost învinsă cu 1—0, în vreme ce **Derby County** a cîștigat la Manchester, în fața lui **Manchester United** cu același scor de 1—0. În derbyul londonez, **Tottenham Hotspur — Arsenal** 2—0. Celelalte rezultate : **Birmingham — Wolverhampton Wanderers** 2—1, **Burnley — Queen's Park Rangers** 2—1, **Chelsea — Ipswich Town** 2—3, **Everton — West Ham United** 1—0, **Newcastle United — Manchester City** 1—0, **Norwich City — Coventry City** 0—0, **Stoke City — Sheffield United** 1—2.

În clasament conduce Leeds United — 19 puncte, urmată de Burnley — 17 p și Coventry — 15 p, dar ultima are un joc mai mult disputat.

În preliminariile C. M.

PORTUGALIA – BULGARIA 2-2, ȘI ECHIPA BULGARĂ ESTE VIRTUAL CALIFICATĂ LA TURNEUL FINAL

La Lisabona s-au întîlnit, în prezența a peste 15 000 de spectatori, selecționatele Portugaliei și Bulgariei. Jocul s-a încheiat cu un rezultat de egalitate : 2—2 (0—0). Gazdele au deschis scorul în minutul 53, prin **Simoes**, însă după numai două minute fotbaliștii bulgari au egalat prin **Bonev.** În minutul 65, **Bonev** și-a adus echipa în avantaj. Portughezii au egalat cu numai un minut înaintea fluierului final, prin **Quaresema.**

În momentul de față, selecționata Bulgariei este ca și calificată la turneul final al viitorului campionat mondial. După meciul nul (0—0) reușit la Sheffield, în fața reprezentativei Irlandei de Nord, elevii lui **Hristo Mladenov** se aflau în cea mai bună poziție pentru calificare, fiindu-le necesară, în ultimul meci al grupei, cel contra Ciprului, doar o victorie la scor, apreciată drept foarte ușor de obținut. Iată însă că Bonev și coechipierii săi au dorit să termine jocurile din preliminarii fără nici o înfrîngere. După meciul excelent de la Lisabona — trebuie să remarcăm, însă, în același timp, jocul foarte slab al selecționatei Portugaliei — reprezentativa bulgară nu mai are emoții decît... teoretice ! Arbitrul englez **J. Taylor** a condus următoarele formații :

PORTUGALIA : **Henrique — Arthur, Humberto, Alhinho — Matine, Toni — Simoes, Nene, Torres, Eusebio, Dinis.** Au mai jucat **Jordao** și **Quaresema.**

BULGARIA : **Goranov — Zafirov, Ivkov, Alazanov, Kolev — Zecev, Voinov, Bonev — Milanov, Denev, Stoianov.** A mai jucat **Dimitrov.**

Clasamentul grupei a VI-a a zonei europene arată acum astfel :

1. Bulgaria	5	3	2	0	12—3	8
2. Portugalia	5	2	2	1	9—5	6
3. Irlanda de Nord	5	1	2	2	4—5	4
4. Cipru	5	1	0	4	1—12	2

În ultimele două meciuri ale grupei se vor întîlni : **Portugalia — Irlanda de Nord** (14 noiembrie) și **Bulgaria — Cipru** (18 noiembrie).

La Pleven, în meciul echipelor de tineret (sub 23 de ani), selecționata **Bulgariei** a învins cu scorul de 2—1 (1—1) pe cea a **Portugaliei.**

Imagine de la meciul amical dintre selecționatele R.F. Germania și Franței, disputat sîmbătă la Gelsenkirchen (scor 2—1). Francezul Marius Tresor *(în stînga) reușește în ultimul moment să-l deposedeze pe* Erwin Kremers. Telefoto : A.P.-AGERPRES

Redacția și administrația : București, str. Vasile Conta nr. 16 ; telefoane: centrala 11.10.05, secția corespondenți 11.51.09, interurban 72 și 286 ; telex : sportrom buc. 180. Tiparul „I. P. „Informația", București 40.368

PROLETARI DIN TOATE ȚĂRILE, UNIȚI-VĂ!

Sportul

ZIAR AL CONSILIULUI NATIONAL PENTRU EDUCAȚIE FIZICĂ ȘI SPORT

ANUL XXIX — Nr. 7565 | 4 PAGINI 30 BANI | Marți 16 octombrie 1973

După partida de duminică a fotbaliștilor noștri

CONCENTRAREA ÎN JOC ȘI OFENSIVA LUCIDĂ EXPLICĂ SCORUL-RECORD REALIZAT DE „TRICOLORI"

O evoluție care a arătat că fotbalul nostru are încă resurse neexploatate și jucători talentați ce așteaptă consacrarea

Centrarea lui Pantea este reluată spectaculos cu capul de Dumitrache și... 7—0 pentru România.
Foto: P. ROMOȘAN

Un singur joc a mai rămas, așadar, de disputat în grupa noastră (a IV-a) preliminară: Albania — R. D. Germană, la 3 noiembrie, la Tirana. Dar, iată, cînd aproape toată lumea credea că în seria respectivă conturile sînt ca și încheiate, a venit această zi de duminică 14 octombrie, cu al ei 9—0 consemnat pe „23 August", obligîndu-i, astfel, pe elevii lui Georg Buschner să descindă în capitala Albaniei fără șansa meciului nul. Ceea ce este altceva; un altceva care mai schimbă din datele jocului din 3 noiembrie, conferindu-i acum — și prin acel 1—0 cu care miercurea trecută Albania a întrecut pe Finlanda — o cu totul altă conjunctură. Pentru că, în tentativa lor de a obține, la Tirana, victoria — rămasă pentru ei unica modalitate de calificare în turneul final al C.M. — fotbaliștii din R.D. Germană se vor izbi de opoziția fermă a unei formații dornice și ea, după ce a gustat o dată din cupa succesului, să repete performanța realizată la 10 octombrie, care i-ar permite, în plus, să întreacă Finlanda în clasamentul definitiv al grupei.

★

Totuși, ce situație ar fi avut acum echipa națională dacă din timp ar fi fost luate măsuri mai potrivite, mai energice, mai curajoase, pentru evitarea punctului pierdut la Helsinki și a celor două puncte irosite la Leipzig.

Reîntorcîndu-ne la meciul de pe „23 August", se cuvine să subliniem, și aici, meritele „tricolorilor" noștri în realizarea acestei victorii cu valoare de simbol. Pentru că, fără a ignora nici o clipă, clasa mai scăzută a partenerului de întrecere (un fapt evident și duminică, ceea ce face cu atît mai greu explicabil „nulul", egal cu un eșec, din tur, la Helsinki) meritele echipei noastre naționale rămîn neștirbite, succesul ei de duminică permițîndu-ne fie numai și această singură (importantă) concluzie: **cînd componenții formației noastre reprezentative se mobilizează la maximum, cînd se dăruie exemplar jocului așa cum au făcut-o duminică, ei sînt capabili de însemnate autodepășiri, chiar dacă o-**

G. NICOLAESCU

(Continuare în pag. a 3-a)

DIVIZIA A LA VOLEI

Rapidistele la un pas de înfrîngere în Giulești!

Aseară, în Capitală, s-au desfășurat două întîlniri contînd pentru etapa a doua a campionatelor diviziei A de volei.

● În sala Floreasca s-au întîlnit formațiile masculine *Steaua București* și *Tractorul Brașov*. Jocul dintre cele două formații a oferit puținilor spectatori prezenți o dispută extrem de echilibrată și spectaculoasă, în primele două seturi. Brașovenii, bine dirijați de Ferencz, au opus o dîrză rezistență valoroșilor lor adversari și numai plusul de experiență al acestora și forma sportivă foarte bună a jucătorilor Bartha și Stamate au determinat succesul lor. În setul trei, ultimul de altfel, al întîlnirii, brașovenii complet epuizați fizic, au cedat categoric în fața unei echipe cu forțe evident superioare. Deci, scor 3—0 (14, 14, 3) în favoarea echipei Steaua. Au condus: I. Armeanu și Em. Iliescu. **(Iulian Costiniu).**

● În sala Giulești s-au întîlnit formațiile feminine *Rapid București* și *Farul Constanța.* Campioanele au fost la un pas de înfrîngere în fieful propriu și numai relaxarea constănțencelor în setul II a întors finalmente soarta meciului în favoarea Rapidului. Farul a fost de la început superioară în atac, bună la blocaj, ceea ce a făcut să dețină clar inițiativa pînă la mijlocul setului II cînd, de la 8—3 și apoi 11—6, a oprit motoarele și a îngăduit Rapidului o suită de puncte (pe serviciul îngreuiat al Elenei Pandrea-Crișan) și cîștigarea unui set ce părea pierdut. În același fel Farul avea să realizeze în setul următor 13 puncte fără schimbare de serviciu! Încurajate puternic de public, rapidistele revin în următoarele două seturi și cîștigă — cu cîte emoții pentru suporteri! — întîlnirea cu 3—2 (—9, 11, —9, 11, 5). Au condus foarte bine: N. Beciu și Em. Costoiu. **(A. B.).**

REPORTERII NOȘTRI PE TEREN, ÎN MIJLOCUL PREOCUPĂRILOR PENTRU APLICAREA PREVEDERILOR HOTĂRÎRII PLENAREI C.C. AL P.C.R. DIN 28 FEBRUARIE – 2 MARTIE A.C.

TRADIȚIA SPORTIVĂ A ORAȘULUI NEGREȘTI (Vaslui) – DIN NOU ÎN ACTUALITATE

● Un spectacol sportiv duminical model ● Sportivii școlari aruncă mănușa! ● De la bal... la ștrand ● Alte terenuri noi

Cel mai mic dintre orașele județului Vaslui, Negreștiul (are aproximativ 8000 de locuitori), se dezvăluie treptat celui care dorește să-l cunoască: vălurit pe cîteva coline — specificul ținutului — își arată mai întîi casele gospodărești împresurate de grădini cu pomi fructiferi și petece de vie. Această atmosferă rustică se risipește, însă, cu cît pătrunzi mai mult spre centru. Străzile sînt pavate sau asfaltate, magazinele cu cele mai diferite profiluri se înșiră pe dreapta și pe stînga și fără mare efort, poți identifica locurile de muncă ale celor peste 1000 de salariați: atelierul mecanic, secția de panificație, sectorul cooperației meșteșugărești, secția de mobilă, clădirea Consiliului popular, poșta. Se vede pretutindeni că oamenii de aici sînt preocupați permanent de aspectul edilitar al orașului lor, fost reședință de raion.

★

Prin 1965—66, orașul Negrești era socotit ca a patra forță sportivă a fostei regiuni Iași, după orașul de reședință, Bîrlad și Pașcani. Localnicii aveau reprezentanți în Divizia C de fotbal și în campionatele regionale de handbal și volei. Ei priveau tenisul de masă, atletismul, înotul, schiul (mai ales fondul, dar și alpinele) ca pe niște activități de nelipsit în cursul unei săptămîni. Apoi, stadionul a intrat în paragină, iazul amenajat pentru înot a devenit crescătorie de pește, iar parametrii cantitativi și calitativi ai sportului școlar au scăzut vizibil. Investigațiile noastre au primit un singur răspuns: **„Nu s-a mai ocupat nimeni de sport, de organizarea întrecerilor, de mobilizarea eventualilor amatori..."**

Iată-ne, așadar, porniți să descifrăm nu atît cauzele care au dus la această neplăcută stare de fapt cît, mai ales, ce se întreprinde în ultima perioadă pentru reafirmarea pasiunilor sportive ale localnicilor. Încercarea n-a fost lipsită de succes și nici de sens: am avut ocazia să însemnăm cîteva fapte care ne îndreptățesc afirmația că 1973 este anul în care se repun, cu multă fermitate, noile baze ale activității de educație fizică și ale sportului din acest oraș al județului Vaslui. Credem că, în deplină concordanță cu realitatea întîlnită aici, cea mai firească alcătuire a reportajului de față nu poate fi decît o succesiune de secvențe sugestive, întîlnite și însemnate în carnetul de reporter.

★

Mai întîi am văzut terenul de fotbal — cel lăsat în uitare aproape cinci ani. De curînd **s-au obturat spațiile libere din gardul împrejmuitor, clădirea cu vestiare și magazie a fost întregită, curățată și văruită, a fost săpat un șanț de evacuare a apei de pe teren, s-au plantat puieți de plopi și un gard viu, s-a amenajat un nou drum de acces.**

În duminica vizitei noastre am putut fi spectatorii unei interesante acțiuni cu profil sportiv și distractiv — prima de acest fel după o pauză care se numără în ani — din care n-au lipsit fotbalul, ciclismul (tur-retur pînă la Vulturești), alergare în saci și tracțiunea cu frînghia. Să se fi dus totul de rîpă — așa cum afirma unul dintre sceptici înainte de popasul nostru la

Radu TIMOFTE

(Continuare în pag. a 2-a)

Agenda

ACTIVITĂȚII SPORTIVE DE MASĂ

CAMPIONATUL DE CROS AL ȘCOLII GENERALE

Aflat la a doua ediție, campionatul de cros al Școlii generale nr. 15 din Cluj s-a bucurat, și în acest an, de un deosebit succes: la întreceri au fost prezenți toți elevii școlii, apți pentru educație fizică. Avînd sprijinul directorului școlii, prof **Liviu Fodoreanu,** precum și al comitetului U.T.C. și asociației sportive, competiția celor peste 300 de elevi a demonstrat că interesul pentru exercițiul fizic al tinerilor se menține la o cotă ridicată.

Menționăm faptul că la această manifestare au asistat profesori de la Școala sportivă din localitate, ei fiind aceia care au depistat, dintre concurenți, elementele apte să treacă la sportul de performanță.

Iată cîștigătorii întrecerii. **Fete, cl. VII—VIII (700 m):** Izabela Tamaș; **cl. V—VI (400 m):** Stela Pasparan; **băieți, cl. VII—VIII (1 200 m):** Petru Felecan; **cl. V—VI (700 m):** Sabin Tomuleț.

Petru NAGY — coresp.

Elevi ai Școlii generale nr. 15 din Cluj în timpul crosului.
Foto: Petru NAGY — Cluj

MULTIPLE ACȚIUNI PENTRU MEMBRII ASOCIAȚIILOR SINDICALE BUCUREȘTENE

Consiliul municipal București al sindicatelor, prin sectorul său de sport, în colaborare cu asociațiile din întreprinderile și instituțiile Capitalei, organizează numeroase acțiuni menite să atragă pe stadioane și în săli numeroși iubitori ai exercițiului fizic.

Este în plină desfășurare **„Cupa campionilor asociațiilor sportive"**, la 4 discipline: tir, popice, orientare turistică și fotbal. Este de menționat faptul că iau parte, în exclusivitate, tineri nelegitimați. Concomitent se desfășoară mai multe etape finale la cupe pe ramuri de producție: la handbal, popice, volei, șah, tir și atletism au loc întreceri pentru „Cupa C.F.R.-istului", iar la atletism, handbal, volei, tir, tenis de masă și orientare turistică concurează tineri și tinere din ramura industriei textile.

Alte două competiții de masă se bucură de interesul foarte mare al salariaților de la I.T.B. și al celor din întreprinderile metalurgice: este vorba de I.T.B.-iadă la triatlon, șah, tenis de masă, tir, fotbal, volei, popice și orientare turistică, precum și de „Cupa metalurgistului" la atletism, popice, tir, box, volei și orientare turistică.

I. Gv.

BACĂU: ETAPĂ JUDEȚEANĂ A CAMPIONATULUI REPUBLICAN DE CROS

Pe aleile Parcului Libertății din municipiul Bacău s-a desfășurat etapa județeană a campionatului republican de cros (individual și pe echipe). Au participat 522 de sportivi din orașele Bacău, Moinești, Comănești, Tg. Ocna, Gheorghe Gheorghiu-Dej și Buhuși.

Iată cîștigătorii (în ordinea categoriilor): Carmen Ilie (Bacău), D. Savil (Bacău), Marilena Găitan (Bacău), N. Nour (Bacău), Rodica Popescu (Tg. Ocna), A. Szabo (Bacău), Lucreția Ciugulea (Buhuși), O. Cernat (Bacău), Georgeta Vîrnea (Bacău), C. Voitej (Bacău), Maia Vîrnă (Bacău), L. Petrila (Bacău), T. Mandea (Bacău).

Ilie IANCU, coresp jud.

ILIE NĂSTASE, foarte aproape de cucerirea Marelui Premiu

După Barcelona, Madridul... Campionul nostru se apropie de ultima „linie dreaptă" din circuitul turneelor pentru Marele Premiu—F.I.L.T.

Cu neobosită încăpățînare, grăbit și implacabil, timpul își continuă cursa spre sfîrșit de an. Încă un stol de file din calendar s-au risipit în vîntul toamnei, aducîndu-ne foarte aproape de ziua încheierii socotelilor într-un întreg sezon al sportului cu racheta. Am socotit cu răbdare, săptămînă de săptămînă și pe parcurs de multe săptămîni, șanse și reușite, transformate în puncte de clasament, în acest periplu nesfîrșit al așilor tenisului. Marele Premiu—F.I.L.T., ediția 1973, a treia, se apropie și el de sfîrșit. Și iată cum stau socotelile, într-un cuvînt: *Ilie Năstase nu mai poate pierde, decît prin accident sau neșansă uluitoare, primul loc!*

Cu splendida sa victorie cucerită pe zgura Real Tenis-clubului barcelonez, campionul nostru s-a apropiat foarte mult de ceea ce ar trebui să fie a doua sa cunună de lauri în circuitul—maraton al tenisului. Ca și anul trecut, Năstase rămîne în fruntea clasamentului, aproape de finișul întrecerii, pornită din start de la începutul sezonului, reunind pe cei mai buni tenismani din lume. A cîștigat, în total, 14 turnee — record pe acest an. Și-a înscris numele ca învingător în trei mari clasice: Roland Garros, Roma, Barcelona. De fiecare dată, spulberînd literalmente pe toți adversarii întîlniți în cale. Acum, în campionatele internaționale ale Spaniei, îl învinge net pe Manuel Orantes, în fața propriului

Radu VOIA

(Continuare în pag. a 4-a)

Începînd de azi, la Lugoj

ULTIMELE CONCURSURI DE CĂLĂRIE ALE SEZONULUI

Orașul Lugoj a devenit, în ultima vreme, o gazdă constantă și primitoare a călăreților, care își dispută aici întîietatea în multe concursuri.

De această dată, la Lugoj sînt programate ultimele întreceri ale actualului sezon competițional, **„Cupa României"**, la obstacole, și **etapa finală a campionatului de concurs complet,** la care participă sportivi de la cluburile **Dinamo, Steaua, C.S.M. Sibiu, Mondial Lugoj, Petrolul Ploiești, C.S.M. Iași.**

Disputele, care debutează **azi, de la ora 14,30** cu probele din „Cupa României", se vor încheia duminică după amiază, cînd va fi cunoscut noul campion la concurs complet, cea mai complexă disciplină a echitației.

Vor fi prezenți cunoscuți călăreți, care s-au evidențiat și cu ocazia finalelor campionatului de obstacole, **Constantin Vlad, Eugen Ionescu, Oscar Recer, Gioconda Pînzaru, Dumitru Velea, Gheorghe Nicolae, Iuliu Orha,** ca să dăm doar cîteva exemple. Aceștia ca și ceilalți sportivi vor oferi, sîntem siguri, un spectacol de calitate amatorilor de echitație din Lugoj.

În așteptarea primelor confruntări, să sperăm că și timpul va permite desfășurarea în bune condiții a probelor.

In preajma campionatelor naționale de box

SPRE AL 9-lea MECI CUȚOV – DOBRESCU

● ANTONIU VASILE și ION GYÖRFFI la categorii superioare ● SIMION CUȚOV pentru prima oară printre seniori ● ION ALEXE: 6 titluri de campion?

ANTONIU VASILE

SIMION CUȚOV
Văzuți de **Al. CLENCIU**

În frumosul parc sportiv din șoseaua Ștefan cel Mare a fost văzut, zile în șir, un mic grup ce se antrena de zor. Este vorba de boxerii dinamoviști, care au obținut dreptul de a participa la turneul final al campionatelor naționale de box pentru seniori. Antrenorul emerit **Constantin Dumitrescu** și secundul său **Dumitru Ion** au alcătuit un „plan de bătaie" minuțios, cu care speră să poată realiza obiectivul propus pentru întrecerea ce începe, la Cluj, la 17 octombrie: cucerirea de către sportivii dinamoviști a unui număr de titluri republicane, pe care antrenorii (din motive tactice) nu vor să-l divulge...

Cei opt finaliști nu au precupețit nici un efort pentru a atinge forma sportivă de vîrf tocmai în perioada turneului final. Munca deosebit de intensă s-a desfășurat într-o ambianță de multă voie bună.

Constantin Ștefanovici, Simion Cuțov, Ion Vladimir, Paul Dobrescu, Calistrat Cuțov, Antoniu Vasile, Ion Györffi și **Ion Alexe** au luat lecții la mănuși, respectînd, cu strictețe indicațiile antrenorilor. S-au schimbat sute de lovituri. A fost exersat fiecare procedeu de atac și de apărare.

Campionul european al semiușorilor, **Simion Cuțov,** participă pentru prima dată la un campionat național al seniorilor. Speră (ca și colegul său Ion Vladimir) să-și adjudece titlul.

Veșnicii rivali **Calistrat Cuțov** și **Paul Dobrescu** se vor întîlni — probabil — pentru a noua oară în carieră. Din anul 1965, cînd au încrucișat pentru prima dată mănușile, 4 victorii au revenit lui Calistrat, 3 lui Paul, iar un meci a fost egal. Cine va învinge la Cluj? Foarte greu de spus. Ambii spor-

Paul IOVAN

(Continuare în pag. a 2-a)

ECHIPA BULGARIEI, PENTRU PRIMA DATĂ CAMPIOANĂ BALCANICĂ DE ȘAH!

Formația noastră, clasată pe locul II, a trecut pe lîngă o frumoasă victorie

BRAȘOV, 15 (prin telefon).

Meciul hotărîtor pentru desemnarea campioanei balcanice de șah, România—Bulgaria, întrerupt duminică seara la scorul de 2—2, s-a decis fără ca vreuna dintre cele trei partide neterminate să fi fost reluate.

Analiza a elucidat totul. **Ghizdavu** și **Spassov** au convenit asupra remizei, **Peev** avea o manevră imparabilă de cîștig la **Ungureanu,** în timp ce în întîlnirea juniorilor, **Inkov** nu putea apăra poziția sa cu **Biriescu.**

Și astfel, întîlnirea România — Bulgaria se încheie la egalitate ($3\frac{1}{2}$—$3\frac{1}{2}$), rezultat în urma căruia reprezentativa bulgară ocupă locul I, intrînd pentru prima oară în posesia titlului balcanic. Echipa noastră se clasează pe locul II.

Markropoulos a cîștigat întrerupta cu **Minici,** scorul întîlnirii Grecia—Iugoslavia fiind, de asemenea, egal ($3\frac{1}{2}$—$3\frac{1}{2}$), rezultat care constituie una dintre marile surprize ale actualei ediții a competiției. Nu-i vorbă, selecționata iugoslavă a evoluat în ultimele jocuri fără liderul său, **Ljubojevici,** plecat după runda a II-a din Poiana Brașov pentru a participa la un turneu în Filipine.

Clasamentul final al celei de a V-a ediții a Balcaniadei de șah este următorul:

1. BULGARIA 18 p, 2. România $17\frac{1}{2}$ p, 3. Iugoslavia $15\frac{1}{2}$ p, 4. Grecia $10\frac{1}{2}$ p, 5. Turcia $8\frac{1}{2}$ p.

Echipa Bulgariei este o învingătoare merituoasă a întrecerii. De subliniat faptul că ea a evoluat în aceeași formație în toate cele patru meciuri susținute, iar toți componenții ei au realizat un procentaj de 50 la sută sau mai mult.

În turneul balcanic de juniori, partida decisivă **Prundeanu—Anghelov** s-a terminat remiză, după două întreruperi și... 11 ore de joc! Pe primul loc, la egalitate de puncte (4), s-au clasat **Anghelov** și **Prundeanu,** juniorul bulgar beneficiind, însă, de un punctaj al coeficienților superior. Urmează: **Urzică** 3 p și **Skembris** 1 p.

Carol GRUIA

ASOCIAȚIA SPORTIVĂ FLACĂRA ROȘIE ARE ACUM O SALĂ DE SPORT PROPRIE

Diplome și distincții oferite cîtorva dintre realizatorii noii construcții

Pe strada Bela Breiner, la nr. 80, s-a înălțat o construcție care, privită de afară, nu te lasă să ghicești că ea adăpostește un complex de săli, de vestiare, grupuri sanitare, toate dedicate sportului. Este cea mai tînără bază sportivă bucureșteană, rod al strădaniilor depuse în peste 10 000 de ore de muncă patriotică, prestate de către salariații Fabricii de pielărie și încălțăminte „Flacăra roșie".

Sala principală, cu o suprafață de 22x15 m are pardoseala montată pe un covor de cauciuc, cu răzătură de moltopren între grinzi (granule de cauciuc sintetic). Această structură dă pardoselii o elasticitate cu totul remarcabilă, oferind voleibaliștilor, baschetbaliștilor și handbaliștilor excelentele condiții de pregătire. Dar nu mai puțin apreciate sînt și celelalte două săli mai mici, unde se va putea juca tenis de masă, șah și care vor adăposti în curînd o modernă și bine dotată bază rezervată gimnasticii de întreținere pentru salariații întreprinderii ca și pentru toți cetățenii din cartier, amatori să-și fortifice sănătatea.

Pentru frumoasa realizare, tovarășul **Tudor Vasile,** prim-vicepreședinte al Consiliului municipal pentru educație fizică și sport București a înmînat vineri la amiază, din partea C.N.E.F.S., într-un cadru sărbătoresc, diplome de onoare și insigna „Merite sportive" cîtorva salariați ai întreprinderii „Flacăra roșie". Printre cei distinși cu diploma de onoare sînt tovarășii ing. **Dumitru Pintilescu** — directorul întreprinderii, **Constantin Toader** — președintele asociației sportive, **Gheorghe Nuțescu** — un inimos susținător al sportului. Au primit insigna „Merite sportive" tovarășii **Vasile Pajea** — instalator, **Ion Gheorghe** — zidar, **Constantin Cărăvan** — inginer șef, **Ion Voinescu** — președintele Comitetului sindical, **Ion Dumitrescu,** lăcătuș.

Mulțumind pentru distincțiile primite, tovarășul Dumitru Pintilescu a spus printre altele: **„Fabrica noastră care are o frumoasă tradiție sportivă va sta în serviciul acestei activități sociale nu numai prin construcții și amenajări de terenuri și săli de sport, dar și prin materialele de sport pe care le va produce, mingi, echipament sportiv etc., căutînd ca toate să fie de cea mai bună calitate".**

— g. șt. —

CODLEA SPORTIVĂ — REDIVIVUS

Codlea, oraș cu vechi tradiții economico-sociale și culturale în Țara Bîrsei, a inaugurat într-un cadru sărbătoresc, noul său complex sportiv „Măgura", alcătuit dintr-un teren de fotbal gazonat, un al doilea cu zgură, un teren de handbal bituminat, o pistă de atletism cu patru culoare, cîte un teren de volei și tenis de cîmp. Terenul bituminat fiind împrejmuit cu o bordură și dispunînd de șapte guri de apă dă posibilitatea amenajării pe timp de iarnă a unui excelent patinoar.

În plus, a fost recondiționată tribuna centrală, s-a construit o a doua de 500 de locuri la terenul de handbal, au fost delimitate spațiile sportive între ele, prin garduri din plasă de sîrmă, s-a împrejmuit întregul complex cu plăci de beton prefabricat înlesnind astfel accesul și circulația spectatorilor pe această foarte frumoasă bază sportivă. Pentru realizarea ei s-au prestat peste 140 000 de ore de muncă patriotică de către toți elevii din Codlea, de studenții aflați în practică de producție și, mai ales, de către salariații de la întreprinderile Măgura, Colorom, Fabrica de cherestea, U.M.A.I.A., I.M.A., Întreprinderea de sere, cooperativele meșteșugărești, Țesătura, etc., după un plan sistematic urmărit de un „trio" de activiști sportivi entuziaști alcătuit din Ion Chicomban, Ion Axente și Mihai Bărbulescu.

Desigur că realizarea acestui obiectiv social-sportiv foarte mult dorit de populația tînără și adultă a Codlei n-ar fi fost realizat fără sprijinul permanent al organelor de partid și de stat locale, fără aportul organizațiilor de tineret și sindicale locale care au respectat angajamentele și dorința localnicilor de a se autodota cu o excelentă bază materială pentru sport.

Festivitatea inaugurării s-a bucurat de un frumos și bogat program sportiv compus din jocuri de fotbal și handbal, pe diferite categorii de vîrstă (copii, adulți, veterani), între selecționate locale și echipe de la Tractorul și Metrom Brașov, demonstrații sportive etc. S-au împărțit cupe și diplome cîștigătorilor.

Prin acest modern complex sportiv — care vine să completeze cochetul ștrand și lacul de agrement de sub Măgura Codlei, baza sportivă a liceului și a școlii generale — Codlea și-a creat o bază materială a sportului de masă și de performanță care să-i permită, într-un viitor apropiat, o contribuție mai substanțială și continuă la primenirea și ameliorarea performanței sportive brașovene, la întărirea prestigiului său sportiv.

Mihai BARA

Adnotări după campionatul de atletism pe echipe

ARGEȘUL — MAI BINE DECÎT CLUJUL ȘI BRAȘOVUL ÎMPREUNĂ!

Nu ne propunem pentru astăzi o analiză a modului în care s-a desfășurat campionatul republican pe echipe — principala competiție atletică a țării, ci vom face aceasta prezentînd cîteva aspecte, care ni se par mai semnificative.

● În acest an, campionatul pe echipe (divizia A) s-a desfășurat după o formulă organizatorică nouă, aproape radical diferită de cea a precedentelor ediții ale competiției. Asta nu înseamnă, însă, că — sesizîndu-se anumite neajunsuri — nu s-ar putea aduce unele ușoare corectări regulamentului pentru ediția din 1974.

Alexandru Stoenescu, antrenorul coordonator al dinamoviștilor, sugera ca prin regulament să se prevadă un număr maxim de atleți pentru fiecare echipă și să nu se mai lase la latitudinea unei formații să înscrie oricîți sportivi dorește. Pe de altă parte, *Gheorghe Rugină*, antrenor la C.A.U., și-a exprimat nemulțumirea pentru faptul că o singură probă — în cazul de față, cursa de 10 km marș — a fost hotărîtoare pentru stabilirea echipei campioane. În cele trei etape ale competiției dinamoviștii, spunea Gh. Rugină, au acumulat la marș peste 80 de puncte, adică mult mai multe decît au totalizat, în general la toate cele 19 probe masculine, reprezentanții județului Timiș!

● Reprezentativa județului Argeș, în cadrul căreia o pondere însemnată au avut-o elevele Liceului central experimental de atletism din Cîmpulung, a cîștigat primul loc — și titlul de campioană — în competiția feminină. Modul detașat în care a obținut victoria (la o diferență de 46 p) exprimă vigoarea acestei formații tinere, capabilă încă de multe asemenea succese. Este, într-un fel, și consecința directă a faptului că în județul Argeș, mai mult decît în multe alte părți ale țării, atletismul se bucură de atenție și sprijin în mod corespunzător, că acolo se muncește cu pasiune și răspundere.

● Dinamoviștii au repurtat două succese, ocupînd primul loc în clasamentul competiției masculine, la o mare diferență de puncte (84 p) și în cel general. Este indiscutabil un succes care le recompensează strădaniile. Victoria din ultima etapă, cea decisivă, este cu atît mai elocventă cu cît Dinamo a contat, în întrecerea feminină, doar pe șase atlete, ceea ce, oricum am lua-o, „echipă" nu se cheamă a fi!

● Clubul atletic universitar a încheiat pe locul secund în toate cele trei clasamente. Față de valoarea lotului de care dispune și, mai ales, de marele număr de atleți pe care-i are, am așteptat ca studenții să fi obținut victoria generală. Dar, în afara unor indisponibilități, a lipsei de formă a unora dintre atleții de bază (Lăzărescu, Ligor, Carmen Ene, Eleonora Monoranu ș. a.), C.A.U. duce o acută nevoie de aruncători și de alergători de semifond și fond.

● A surprins în mod neplăcut faptul că la festivitatea de închidere a competiției, cînd a avut loc distribuirea cupelor și a diplomelor cuvenite echipelor fruntașe, nimeni de la C.A.U. nu a fost prezent să le ridice, deși festivitatea respectivă fusese anunțată din timp. Înțelegem, desigur, amărăciunea provocată de insuccesul în concurs, dar prezența, măcar a unui singur reprezentant al său, era o chestiune de elementar fair-play pentru conducerea Clubului universitar.

● Steaua, cu cîtăva vreme mai înainte formație campioană sau în dispută directă pentru titlu, de data aceasta, practic, n-a contat. Cauzele trebuie analizate de conducerea clubului prin prisma contribuției fiecărui antrenor la bunul mers al secției (și sînt șapte antrenori cu normă întreagă!) dar și a eficienței fiecărui atlet raportată la pretențiile pe care mișcarea sportivă le pune în fața acestei secții.

● Foarte slab au evoluat reprezentativele unor județe cu mare potențial atletic (organizatoric, cadre, număr de sportivi, bază materială). Ne referim la județele Cluj și Brașov care, împreună, n-au izbutit să realizeze nici măcar punctajul formației argeșene! Credem că, în privința atletismului, forurile sportive din aceste județe nu trebuie să aștepte ca cineva de la „centru" să vină să le organizeze activitatea!

● Sub orice critică și nu doar de azi, de ieri, se prezintă echipa județului Timiș, în fapt a Timișoarei, nu cu prea mulți ani înainte unul dintre centrele puternice ale atletismului românesc. Cum în acest oraș (asta ca să nu luăm județul în totalitatea lui) există antrenori pricepuți și alte cadre de specialitate, un mare număr de școli și facultăți (inclusiv o facultate de educație fizică!), baze sportive și o tradiție atletică de invidiat, nu înțelegem ce se întîmplă că acest sport a ajuns pe o poziție de netolerat. Așteptăm o părere autorizată, în această chestiune, din partea forurilor sportive locale. Sîntem curioși — și poate că nu numai noi — să aflăm niște explicații, pentru că situația atletismului timișorean este de-a dreptul alarmantă!

Romeo VILARA

prim plan

CONSTANTIN STAN (atletism)

● S-a născut la 1 septembrie 1951 în comuna Lunca Corbului, jud. Argeș. ● Student la I.E.F.S. ● Campion republican de seniori în 1972 (400 m — 46,9) și 1973 (400 m — 46,3). ● Recordman al țării la: 300 m — 33.4 s București 11.10.1970 și 400 m — 46,3 București 21.7.1973, corecordman, împreună cu Valeriu Jurcă și Gheorghe Zamfirescu, la 200 m — 20,9 s București 14.10.1973. ● Antrenor: conf. univ. Dumitru Alexandrescu.

● Evoluția performanțelor sale (în paranteză locul deținut de Constantin Stan în bilanțul anului respectiv):

	100 m	200 m	400 m
1968	11,1 (44)	22.4 (24)	47.3 (2)
1969	10.7 (14)	22,0 (19)	46.9 (1)
1970	10.7 (15)	21.6 (6)	46.3 (1)
1971	10.4 (5)	21,1 (1)	51,1 (42)
1972	—	21,5 (5)	51,5 (26)
1973	—	20,9 (1)	47,2 (2)

Indiscutabil că cel mai valoros atlet al actualei garnituri a Clubului atletic universitar este alergătorul Constantin Stan. Făcînd această afirmație avem, desigur, în vedere nivelul ridicat al performanțelor pe care le-a realizat în decursul acestui sezon de concursuri și, pe de altă parte, pentru că sîntem încă sub impresia recentei etape decisive a campionatului pe echipe, contribuția însemnată pe care el a adus-o la zestrea de puncte a C.A.U. Numai în cursa de 200 m, de exemplu, în care a obținut 20,9 s (performanță egală recordului țării) Stan a totalizat 18 puncte (8 p pentru locul întîi, 5 p pentru record și alte 5 p pentru performanță de valoare internațională)...

Cu trei ani în urmă, Stan a participat la campionatele europene de juniori de la Paris. În cadrul unei echipe de ștafetă (alături de Sorin Păsulă, Sandu Mitrofan și Tamas Szabo) în care s-au pus mari speranțe. Dar, din motive diferite, singur Stan a rămas pe poziție îmbunătățindu-și, an de an, rezultatele și confirmînd, astfel, investițiile de încredere cu care acești tineri, și încă alții au fost onorați.

Accidentat în repetate rînduri, Constantin Stan n-a atins încă — mai mult ca sigur — plafonul de rezultate de care este, într-adevăr, capabil și pe care specialiștii atletismului nostru le așteaptă de la el. Poate că îl va atinge în decursul sezonului următor. Nutrim convingerea că vom putea aplauda un record, pe 400 m, sub 46 de secunde. Cu puțină șansă — ne gîndim în primul rînd la starea sa de sănătate — Stan va putea împlini aceste speranțe! Îi dorim succes!

La ultima etapă a diviziei de lupte greco-romane

MAJORITATEA FORMAȚIILOR — BINE PREGĂTITE

...dar de ce au trebuit să aștepte sfîrșitul competiției?

Duminică, în șapte localități din țară, au fost programate întrecerile ultimei etape a campionatului republican de lupte greco-romane pe echipe. Cu excepția celor două reuniuni restante, din primele două serii, pe care urmează să le organizeze cluburile bucureștene Dinamo și Steaua, luptătorii fruntași ai acestui stil se vor mai întîlni numai la turneele pe categorii de greutate de la sfîrșitul lunii, prilej cu care se vor definitiva clasamentele celor trei serii. În aceste condiții, partidele programate duminică au fost privite cu deosebit interes de majoritatea formațiilor, punctele din aceste confruntări fiind deosebit de prețioase în lupta pentru evitarea retrogradării, ori pentru calificarea în turneul final al competiției republicane. Că așa au stat lucrurile ne-au dovedit-o comportările celor 21 de echipe participante la aceste întreceri, care — aproape fără excepție — s-au prezentat foarte bine pregătite și componenții lor au luptat cu multă dîrzenie pentru fiecare punct.

Revăzînd relatările corespondenților noștri ajungem la constatarea că majoritatea întîlnirilor programate duminică au fost deosebit de disputate, echilibrul valoric al formațiilor participante fiind foarte evident. Așa se explică numărul mare de partide încheiate cu rezultate strînse cum au fost IPROFIL Rădăuți — Progresul Buc. (21—19), Metalul Buc. — S.C. Muscelul (20—16), Dunărea Galați — S.C. Bacău (22—18), ca să nu mai vorbim de faptul că în această etapă s-au înregistrat (caz extrem de rar) patru rezultate de egalitate: **Electroputere Craiova — Steagul roșu Brașov, Crișul Oradea — A.S.A. Cluj** și **C.F.R. Timișoara — Vulturii Textila Lugoj** (20—20) și **Pescărușul Tulcea — Dunărea Galați** (18—18).

Această succintă trecere în revistă a rezultatelor ultimei etape scoate în evidență, totodată, buna pregătire a majorității concurenților. De pildă, la București (și nu numai aici) am fost martorii unor dispute extrem de echilibrate și spectaculoase, în care arbitrilor le-a fost deseori destul de greu să stabilească învingătorii. Spre deosebire de alte întîlniri (programate în primele etape), care durau cel mult trei ore, triunghiularul disputat în sala de lupte a clubului Steaua a necesitat patru ore și jumătate, ca urmare a faptului că foarte multe meciuri s-au încheiat abia la sfîrșitul timpului regulamentar de luptă, deci nu prin victorii rapide.

Întrecerile de duminică, au dovedit, așadar, că primele formații de greco-romane din țară se pot prezenta la întrecerea ce urmează să desemneze campioana națională și foarte bine pregătite, nu așa cum s-a întîmplat la începutul campionatului. Dacă toți conducătorii tehnici ai echipelor noastre ar privi mereu cu aceeași seriozitate pregătirea concurenților în vederea participării la divizie, cea mai mare competiție pe echipe a țării ar constitui un foarte bun mijloc de propagandă a acestui sport în rîndurile tineretului și de verificare reală a potențialului de luptă al sportivilor noștri fruntași. Etapa de duminică a dovedit că se poate și așa.

Mihai TRANCĂ

În triunghiularul de la **Tulcea**, încheiat duminică seara, s-au înregistrat următoarele rezultate: **Pescărușul Tulcea cu Dunărea Galați 18—18, cu S.C. Bacău 22—14, Dunărea Galați —S.C. Bacău 22—14.** S-au remarcat: **V. Prențiu** (Bacău), **V. Gabor** (Galați) și **A. Bucov, D. Manea, V. Donea,** de la gazde. **(M. Topolschi — coresp.)**

Campionatul de tenis pe echipe

DINAMO BUCUREȘTI SE MENȚINE PE PRIMUL LOC

Au continuat întrecerile campionatului divizionar de tenis pe echipe, seria I. Iată rezultatele: **Dinamo București — C.S.U. Construcții 16—1** (Mureșan — Russu 4—6, 10—8, 6—3; Almăjan — Mitrache 6—0, 6—4; Virginia Ruzici — Florica Butoi 6—3, 8—6; Mariana Simionescu — Elena Cotuna 6—1, 6—3). **Steaua — Progresul 17—0** (Hărădău — A. Viziru 6—1, 6—2; Sotiriu — Nemeth 6—0, 4—6, 6—3; Nemeș — Virgolici 6—1, 6—2; Valeria Balaj — Aneta Verone 6—1, 6—3; Popovici — Bozdog 6—0, 6—1).

Pe terenurile din parcul sportiv Ghencea, Steaua a întîlnit echipa Dinamo Brașov. **Bucureștenii au cîștigat cu 17—0.** Cîteva rezultate: Hărădău — Kerekeș 8—6, 6—3; Sotiriu — Vîlcioiu 6—1, 6—3; Nemeș — Dărăban 6—3, 6—0.

La Cluj, jucînd meci în deplasare, **Dinamo Brașov a dispus de Politehnica din localitate cu 9—8.**

CLASAMENT

1. DINAMO BUC.	9	9	0	124—	25	9
2. Steaua	9	8	1	125—	28	8
3. Progresul	9	4	5	50—	99	4
4. Dinamo Brașov	10	4	6	74—	96	4
5. Politehnica Cluj	10	3	7	62—	108	3
6. CSU Construcții Buc.	9	0	9	37—	116	0

Azi și mîine, de la ora 14, au loc ultimele întîlniri ale campionatului: C.S.U. Construcții — Progresul și Dinamo București — Steaua.

Chiar din prima etapă a Diviziei A de volei se constată

CRIZA TEHNICII INDIVIDUALE

Debutul în noua ediție a campionatelor Diviziei A de volei nu a fost de natură să mulțumească pe puținii spectatori (cu cîteva excepții... provinciale), care au asistat la partidele programate sîmbătă și duminică. Pregătirile efectuate înainte de startul în cea mai importantă competiție voleibalistică, au fost la majoritatea echipelor mai de grabă de ordin cantitativ decît calitativ, iar mișcările — și ele numeroase — de jucători și jucătoare de la o echipă la alta, precum și promovările unor tineri nu au adus decît pe alocuri schimbări în bine (Explorări B. Mare, Viitorul Bacău — masculin, Universitatea Craiova — feminin). Este drept că, la început de campionat, ar trebui să găsim circumstanțe atenuante meciurilor slabe, predominante. Dar faptul cel mai izbitor al etapei ni s-a părut a fi — alături de lipsurile din domeniul pregătirii fizice, datorate inconsistenței antrenamentelor — prea evidentele carențe tehnice ale unor sportivi cu pretenții de a evolua sub culorile echipelor reprezentative. Am urmărit în Capitală 10 echipe, și, cu excepția formației feminine Universitatea Craiova (echipă cu mai puține nume sonore, abia promovate, dar bine pusă la punct în toate compartimentele), nici o altă divizionară A nu a satisfăcut prin comportarea de ansamblu și mai ales prin tehnica individuală a celor ce au compus sextetele trimise în teren. Sărăcia procedeelor tehnice în atac, unilateralitatea în pregătirea jucătorilor din acest punct de vedere, rigiditatea în apărarea la fileu și, mai cu seamă, în linia a doua au ieșit și mai pregnant în evidență atunci cînd în echipă au apărut jucători mai vîrstnici (Aurel Drăgan, Marius Iorga, Viorel Ozum, Alexandrina Constantinescu, Nicolae Bărbuță etc.). Nu punem la îndoială faptul că acești jucători au o experiență mai vastă și, prin urmare, ar fi firesc ca ei să dețină un arsenal mai bogat de procedee. Dar mai tinerii la care ne referim nu sînt chiar atît de tineri, încît să nu li se pretindă decît un singur procedeu de atac, poziție incorectă în fazele de apărare, capacitate fizică de numai un set-două!! Drăgan, care a fost nevoit să reia... echipamentul din „cui" pentru a salva onoarea Rapidului, a dovedit că și acum este mai bun decît elevii și coechipierii săi (dintre care doi fac parte din lotul republican), Iorga le-a dat o frumoasă lecție „internaționalilor" actuali printr-o eficacitate în joc simplă, lejeră, constantă, avînd la bază stăpînirea mijloacelor tehnice de exprimare. Bărbuță la fel. Ozum la fel... Nu este oare, aceasta o diferență vădită între concepția de pregătire de acum cîțiva ani și cea actuală? Nu este vorba de o mentalitate deosebită a tinerilor față de însușirea temeinică a cunoștințelor voleibalistice, de o automulțumire în ceea ce privește antrenamentul datorată atît lor cît și antrenorilor? Credem că este bine ca și unii și alții să mediteze mai profund asupra îndatoririlor pe care le au față de cluburi și față de volei. Fiindcă numai „gabaritele depășite" nu sînt suficiente pentru ca performanța să fie autentică. Poate ar fi bine dacă antrenorii și sportivii ar ține seama și de aceste constatări în pregătirile pentru actualul campionat.

Aurelian BREBEANU

Pe marginea C. E. de baschet masculin

DATELE STATISTICE SÎNT SEMNIFICATIVE, DAR NU ȘI PE DEPLIN EDIFICATOARE

Deși nu exprimă esența victoriei sau a înfrîngerii, a poziției mai bune sau mai slabe într-un clasament, totuși cifrele, datele statistice sînt semnificative în ceea ce privește evoluția formației sau sportivului respectiv. Credem că așa vor fi apreciate și notațiile făcute (după înregistrările organizatorilor) asupra reprezentativei României, participantă la ediția a XVIII-a a campionatului european, unde s-a clasat pe locul 9.

Tabelul alăturat ne scoate în evidență — de exemplu — eficiența lui Tarău și Oczelak, în condițiile unui număr mare de aruncări la coș și ale tensiunii unei competiții de amploarea „europenelor", calitățile de apărător ale lui Novac, jocul complet al lui Popa, aportul promițător al debutanților Cernat, Mănăilă și Niculescu. Dar tot datele statistice ne reliefează și unele carențe, ca de pildă numărul mare al greșelilor de tehnică făcute de întreaga echipă și în special de către unii dintre jucătorii de bază, ineficacitatea sau combativitatea redusă (exprimată prin numărul mic al faulturilor) a altora.

Studierea acestor cifre este interesantă pentru specialiști și chiar pentru simplii spectatori ai întrecerilor de baschet, dar în interpretarea lor trebuie să se țină seama că soarta unui meci (chiar și a unui meci în care sînt înregistrate procentaje excelente, obținute însă și de adversari) poate fi hotărîtă de ezitările și erorile comise în cîteva clipe decisive, care anulează, uneori, munca istovitoare depusă în decursul a luni de zile, precum și comportarea remarcabilă avută în majoritatea timpului disputării unei partide.

Cert este că, la campionatul european din Spania, selecționata țării noastre a avut o evoluție sub așteptări, concretizată prin clasarea pe locul 9, ceea ce înseamnă retrogradarea în „divizia B" a ierarhiei europene, cu consecințele neplăcute ce decurg din aceasta (după cum se știe, primele opt echipe sînt de pe acum calificate pentru viitoarea ediție a C.E., în vreme ce restul, împreună cu altele care au ratat participarea la „Eurobaschet '73", vor fi nevoite să suporte asprimea turneelor de calificare din 1975).

Revenind la statistici, sperăm că datele tabelului de mai jos vor fi apreciate cu obiectivitate, spirit critic și autocritic de către participanții la ședința de analiză a lotului republican (azi, la ora 18, la sediul C.N.E.F.S.), în cadrul căreia așteptăm nu numai explicații pentru insuccesele de la Badalona și Barcelona, ci și propuneri constructive pentru ca baschetul nostru masculin să atingă o cotă valorică înaltă, în concordanță cu condițiile create și cu talentul incontestabil al tinerei generații.

D. STANCULESCU

Numele jucătorului	mingi jucate	Aruncări din acțiune: încerc.	reușite	Procent	Aruncări libere: încerc.	reușite	Procent	recuperări	intercepții	greșeli tehnice	faulturi	puncte marcate
CÎMPEANU	42	11	4	36%	2	1	50%	9	4	2	15	9
CHIVULESCU	112	17	11	65%	6	3	50%	8	5	6	16	25
PÎRSU	49	4	1	25%	2	2	100%	8	4	4	13	4
MĂNĂILĂ	59	12	7	58%	4	2	50%	12	6	6	20	16
NICULESCU	60	13	5	40%	-	-	-	5	4	2	6	10
GEORGESCU	90	25	12	48%	10	7	70%	19	6	9	19	31
CERNAT	80	37	20	54%	8	5	62,50%	15	4	5	16	45
DIACONESCU	150	35	14	40%	4	3	75%	13	17	16	18	31
NOVAC	140	42	16	38%	10	7	70%	18	18	20	29	39
TARĂU	242	104	53	50%	36	33	92%	22	8	14	21	139
OCZELAK	168	88	49	56%	24	18	75%	26	10	3	20	116
POPA	216	53	25	47%	18	14	78%	22	13	12	29	64
TOTAL	1400	441	217	49%	124	95	77%	172	99	99	222	529

REZULTATE DIN DIVIZIILE B

BASCHET

În etapa a V-a a diviziei B la baschet, au fost înregistrate următoarele rezultate: **MASCULIN:** I.E.F.S. II — Voința București 65—69 (44—31), Mine Energie București — Universitatea București 55—53 (34—40), Medicina Tg. Mureș — Voința Zalău 100—74 (62—49), Mureșul Tg. Mureș — Unirea Dej 66—61 (39—27), Progresul București — Arhitectura București 73—65 (49—56), Constructorul Arad — Știința Mediaș 68—74 (40—37); **FEMININ:** Știința Mediaș — Voința Oradea 52—51 (27—23), Voința Brașov — Universitatea Craiova 76—50 (48—23), Inst. Pedagogic Tg. Mureș — Metalul Salonta 43—40 (21—18), Constructorul Galați — Moldova Iași 54—60 (27—30), Medicina București — P.T.T. 44—37 (21—22), Universitatea București — Progresul București 40—61 (19—30) — baschetbalistele de la Progresul au manifestat un evident plus de tehnică și rezistență; Arhitectura — I.E.F.S. II 54—45 (35—21) —deși s-a desfășurat pe un timp friguros, meciul a plăcut deoarece a oferit faze frumoase, aplaudate de public. Cele mai eficiente jucătoare: Giurgiu 14, Costăchescu 13 de la învingătoare, respectiv Fluture 10 și Todosciuc 8; Rapid Deva — Constructorul Arad 47—71 (34—46), Tomistex Constanța — C.S.U. Galați 49—53 (18—20) — joc plăcut, cu evoluție a scorului interesantă, cîștigat în final de oaspete care au avut mai multă prospețime în această perioadă. Cele mai multe puncte: Nuț 20, pentru Tomistex, respectiv Bunea 14 și Buzdugan 12.

Rezultatele au fost transmise de corespondenții **G. Tamas, N. Călăuză, I. Ionescu, Daniel Diaconescu, N. Stoean, N. Tokacek, T. Siriopol, S. Albu, C. Gruia, Z. Rîșnoveanu, Șt. Iacob, O. Guțu, Gh. Burlea.**

HANDBAL

Rezultatele celei de a VII-a etape din divizia B de handbal:

FEMININ, Seria I: Voința Craiova — Voința Iași 9—11 (4—6) !, C.S.U. Construcții — Tomistex Constanța 10—9 (4—4), Gloria Buzău — Știința Bacău 15—11 (8—6), Constructorul București — Vulturul Ploiești 11—10 (5—6) !, Voința București — Progresul amînat; **Seria a II-a:** Voința Sf. Gheorghe — Guban Timișoara 11—8 (7—4), Nitramonia Făgăraș — Teba Arad 13—7 (7—5), Constructorul Baia Mare — C.I.L. Tr. Severin 24—6 (12—3), Textila Sebeș — Universitatea Cluj 5—12 (4—6), Voința Sighișoara — Sparta Mediaș 5—15 (2—5).

MASCULIN, Seria I: Știința Bacău — C.S.U. Suceava 28—11 (13—3), C. S. Pitești — Relonul Săvinești 19—17 (12—10) !, Agronomia Iași — Carom Gh. Gheorghiu-Dej 14—28 (7—11), Rafinăria Teleajen — Rapid București 20—17 (10—11), Comerțul Constanța — Voința București 10—11 (3—7) !; **Seria a II-a:** Constructorul Oradea — Tractorul Brașov 18—18 (9—10), Timișul Lugoj — Știința Petroșani 26—19 (14—8), Știința Lovrin — Metalul Copșa Mică 11—9 (7—6), Banatul Timișoara — Nitramonia Făgăraș 15—13 (6—5), Gloria Arad — Universitatea Craiova 7—9 (7—5).

Corespondenți: Radu Alexandrescu, B. Stoiciu, M. Fasl, Gh. Herman, A. Vasilescu, G. Tamaș, I. Ionescu, A. Nour, V. Sere, C. Olaru, P. Arcan, I. Soare, V. Popovci, I. Iancu, I. Turjan, D. Lădaru, Gh. Briotă, I. Chira, C. Pufu.

RUGBY

În divizia B de rugby s-au disputat partidele etapei a V-a. Iată rezultatele înregistrate:

Seria I: Arhitectura București — Olimpia București 6—27, A.S.E. București — Constructorul București 0—20, Petrochimistul Pitești — Aeronautica București 8—6, Tînărul petrolist Ploiești — Dunărea Giurgiu 10—3, Oțelul București — Rapid București 0—51;

Seria a II-a: Șc. sp. 2 Constanța — C.F.R. Constanța 10—8, Cimentul Medgidia — Ideal Cernavodă 4—0 (neprezentare), Albatros Eforie Sud — Chimia II Năvodari 3—26, Farul II Constanța — Constructorul Constanța 0—16, Voința Constanța — Dacia Constanța 6—13, I.T.C. Constanța — **Portul Constanța nu s-a disputat, arbitrul solicitînd începerea jocului cu 30 min. mai devreme decît ora fixată și echipa Portul neacceptînd aceasta;**

Seria a III-a: Agronomia Iași — C.S.M. Suceava 10—0, Ancora Galați — C.S.M. Iași 12—0, Constructorul Buzău — Minerul Gura Humorului 16—0.

Seria a IV-a: Șoimii Sibiu — Dacii Sibiu 7—0, Minerul Lupeni — Știința II Petroșani 72—0, C.F.R. Brașov — Aripile Brașov 34—3, Șc. sp. Timișoara — Precizia Săcele 3—32.

Corespondenți: G. Rosner, O. Guțu, S. Ionescu, O. Bălteanu, C. Popa, N. Enache, G. Tamaș, D. Diaconescu, V. Ștefănescu, D. Soare, I. Ionescu, I. Cotescu, C. Gruia, P. Arcan.

VOLEI

În etapa a doua a diviziei B s-au înregistrat rezultatele:

MASCULIN, **seria A:** Unirea Tricolor Brăila — C.S.M. Suceava 3—0, Relonul Săvinești — Politehnica Iași 1—3, Aurora Bacău — C.S.U. Pitești 3—0; **seria B:** Medicina București — Farul Constanța 3—2, Locomotiva București — Confecția București 3—0, Delta Tulcea — Electra București 3—0; **seria C:** Voința Alba Iulia — Corvinul Hunedoara 3—2, Petrolul Ploiești — Electroputere Craiova 3—0, C.S.U. Brașov — Exploratorul Caransebeș 3—0; **seria D:** Foresta Arad — C.F.R. Cluj 3—0, Alumina Oradea — Medicina Timișoara 3—0.

FEMININ, **seria A:** Tomistex Constanța — Confecția București 1—3, Ceahlăul P. Neamț — Știința Bacău 3—0, Universitatea Iași — C.S.U. Galați 3—1; **seria B:** Viitorul București — Spartac București 2—3, Progresul București — C. P. București 3—1; **seria C:** Voința M. Ciuc —I.G.C.M. Brașov 3—0, Drapelul Roșu Sibiu — Voința Brașov 0—3, Voința Craiova — Dacia Pitești 2—3; **seria D:** Voința Zalău — Medicina Tg. Mureș 1—3, Constructorul Arad — Medicina Timișoara 1—3, Voința Oradea — Corvinul Deva 1—3. (Rezultatele au fost comunicate de corespondenții: **I. Costiniu, C. Nemțeanu, I. Filipescu, Gh. Herman, N. Costin, I. Iancu, A. Vasilescu, P. Lörincz, C. Gruia, M. Topolschi, G. Tamaș, M. Bonțoiu, P. Diaconescu, G. Ștefan, V. Pașcanu** și **I. Ionescu**).

TINERII TALERIȘTI AU DOMINAT ÎNTRECERILE „CUPEI DE TOAMNĂ"

Poligonul Tunari a găzduit duminică o importantă întrecere de talere, **„Cupa de toamnă"**, competiție organizată de F.R.T., la care au participat cei mai buni țintași cu arma de vînătoare din București. Trofeul a revenit, la ambele probe, unor sportivi tineri, cum sînt **D. Buduru** (skeet) și **G. Suditu** (trap). La proba de trap (talere aruncate din șanț) foarte bine s-a comportat juniorul **M. Ispasiu**, care a obținut un rezultat superior celui cu care s-a cîștigat la seniori. Iată rezultatele tehnice: **skeet — seniori: 1. D. Buduru 98 t** (din 100), 2. N. Vlădoiu 96 t (ambii de la Steaua), 3. Gh. Sencovici (Olimpia) 95 t, 4. C. Loghiade (Steaua) 95 t, 5. I. Iordache (Școlarul) 94 t; **juniori: 1. V. Petrovan (Steaua) 93 t,** 2. I. Boțila (C. V. Timișoara) 81 t, 3. B. Teodorescu (Steaua) 76 t, 4. Fl. Vlad (Șc. sp. 1 Buc.) 72 t, 5. I. Ionică (Unirea Joița) 71 t. **Trap — seniori: 1. G. Suditu (Steaua) 87 t** (baraj 23), 2. A. Marinescu (Școlarul) 87 t (b. 20), 3. V. Ardenel 87 t, 4. Em. Panduru 85 t (ambii de la Steaua), 5. G. Petre (Școlarul) 84 t; **juniori: 1. M. Ispasiu (Școlarul) 88 t,** 2. V. Gheorghiță (Steaua) 75 t, 3. G. Vestea (Steaua) 57 (din 75), 4. Tr Zaharescu (Steaua) 56 t, 5. O. Ionescu (Olimpia) 52 t.

TRADIȚIA SPORTIVĂ A ORAȘULUI NEGREȘTI (Vaslui)

(Urmare din pag. 1)

Negrești? Am primit un prim răspuns negativ. Și n-a fost prea ușor ca el să ia forma spectacolului sportiv la care asistasem. Pentru a ajunge aici, tov. **Vladimir Corduneanu**, din Biroul Comitetului orășenesc de partid, a procedat la o pregătire prealabilă, inspirîndu-se direct din Hotărîrea Plenarei C.C. al P.C.R. A adunat mai întîi o mînă de oameni, printre care s-a aflat și actualul președinte al asociației sportive Unirea, **Mihai Grădinaru — „sufletul actual al activității sportive din localitate"** — după cum ni s-a spus, și cum aveam să-l cunoaștem în rîndul nostru; lucrătorii de la secția de mobilă s-au alăturat acestor eforturi, au construit băncile de la terenul de fotbal și au reparat vestiarele; Consiliul popular (cu o remarcă pentru inimosul său secretar **Nicu Chiriac**) a repartizat un buldozer pentru nivelarea suprafețelor; stația de radioficare și afișele răspîndite au asigurat propaganda sportivă necesară.

★

O surpriză cît se poate de plăcută a fost pentru noi terenul bituminizat, aflat în curtea **Liceului de cultură generală**. Bine întreținut, cu instalațiile sportive vopsite recent și marcaje proaspete — el are un aspect ce denotă grijă și răspundere din partea conducerii și a catedrei de educație fizică (care are doar un singur absolvent F.E.F. din patru cadre didactice!), **„De curînd dat în folosință** — ne-a spus directorul **Gheorghe Cojocaru — avem acum posibilitatea să organizăm în condiții optime întrecerile și campionatele pe asociație la două-trei ramuri sportive și să alcătuim reprezentative puternice cu care să participăm la competiții de nivel județean. Avem soluții de a extinde acest spațiu și o vom face cît mai repede posibil!"**

★

În aceeași duminică, spre seară, am răspuns invitației președintelui Mihai Grădinaru de a petrece cîteva minute la... balul organizat de asociația sportivă! Legătura a apărut mai clar de-abia după ce am aflat că este vorba de strîngerea unor fonduri neapărat necesare procurării de echipament și materiale sportive. Invitația a avut, însă, și un alt substrat, aparținînd viitorului: acțiunea se desfășura pe un spațiu aflat în imediata apropiere a rîului Bîrlad, chiar în centrul orașului. **„Aici vom construi un ștrand cu toate cele necesare — ni se spune — înconjurat de mai multe terenuri de volei, handbal și tenis de cîmp".** Primele dovezi ale realizării acestui vis — grandios pentru un oraș ca Negreștiul — se vedeau deja: se „trăsese" lumina electrică, se nivelase terenul pe o suprafață considerabilă, se tăiase un drum de acces, se făcuseră împrejmuirile. Cineva, remarca admirativ: **„Oamenii aceștia fac un bal pentru sport și, cu ocazia asta, mută dealul din loc!".**

A trebuit să încuviințăm, cu convingerea certă în realizarea frumoaselor planuri.

★

...A fost un bal frumos, nu atît prin el însuși, cît mai ales prin ceea ce îl generase: interes și pasiune, orientare justă și conducere atentă din partea interlocutorilor noștri — cei meniți să revitalizeze o activitate ce devenise aproape inexistentă timp de cîțiva ani. Oamenii pe care îi întîlnisem erau, contrar zicalei, mai mult puși pe fapte decît pe vorbe: **„Ne-am dus la teren, am pus mîna pe hîrleț. Dacă faci ceva și se vede, te ajută și oamenii".**

GĂLĂȚENII VIZEAZĂ TREI TITLURI DE CAMPIONI LA BOX

Dată fiind conjunctura favorabilă în care se desfășoară activitatea pugilistică din Galați, precum și tradiția pe care o are boxul în acest oraș, calificarea celor 7 sportivi pentru turneul final al campionatelor naționale de la Cluj nu a constituit pentru nimeni o surpriză. Colectivul de antrenori condus de **Petre Mihai** și-a intensificat activitatea, iar după zone sportivii de la Constructorul au continuat pregătirile cu asiduitate. Recent, ei au susținut două întîlniri amicale în R. D. Germană, unde toți cei 7 pugiliști, care vor participa la turneul de la Cluj, au demonstrat o bună pregătire, realizînd victorii de prestigiu în fața unor adversari redutabili.

Reveniți în orașul de pe malul Dunării, ei au urmat un program de pregătire intens, menit să-i pună într-o bună formă sportivă pentru dificilele confruntări de la Cluj.

Analizînd șansele gălățenilor se apreciază că **Mircea Tone** (finalist la C. E. de la Belgrad), **Sandu Tirilă** (medalie de bronz la C. E. din acest an) și **Octavian Amăzăroaie** — primii doi deținători ai titlurilor de campioni naționali pe anul 1972 — pot aspira cu îndreptățite pretenții la locul I.

Desigur, iubitorii boxului din localitate își pun speranțe și în **Petre Ganea** și **Vasile Lehăduș**, sportivi capabili de rezultate dintre cele mai bune, chiar dacă la categoriile lor (semimuscă și grea) lista cuprinde nume de rezonanță în boxul românesc.

Cocoșul Ștefan Duminică și semigreul **Constantin Cojocaru** muncesc în tăcere gîndind că nici-un meci nu este dinainte decis...

Telemac SIRIOPOL

SPRE AL 9-lea MECI CUȚOV — DOBRESCU

(Urmare din pag. 1)

tivi s-au pregătit cu mare atenție și fiecare este dornic să intre în posesia titlului de campion republican. Oricum, meciul lor stîrnește, de pe acum, un interes enorm în rîndul iubitorilor boxului.

Antoniu Vasile, la aproape 32 de ani, manifestă o formă sportivă excelentă. Anul acesta va ataca titlul la categoria semimijlocie, după ce în anii trecuți a cucerit locul I la semiușoară și ușoară. Și **Ion Györffi** a trecut de la mijlocie mică (campion în anul trecut) direct la semigrea. Va reuși acest tehnician, prin excelență, să depășească duritatea boxerilor de 81 kg?

Greul **Ion Alexe**, medaliatul atîtor competiții de mare amploare cum sînt J.O. și C.E., pare liniștit. El transpiră, la antrenamente, cu speranța că va cuceri al șaselea titlu de campion al țării.

fotbal

Comentariu tehnic

RITM OFENSIV SUSȚINUT, RECORD DE EFICACITATE!

Dacă ar fi să exprimăm sintetic, cu ajutorul elementelor de obiectivizare a jocului, prestația ofensivă a reprezentativei noastre în meciul cu Finlanda, relația statistică pe care ne-o oferă datele înregistrate ar putea arăta astfel: 161 acțiuni de atac, organizate în jumătatea de teren adversă — 27 de șuturi expediate spre poarta lui Alaja — 17 lovituri pe spațiul porții, și 9 goluri, toate aceste reușite, obținute în aproximativ 70 minute efective de joc! Un adevărat record de eficacitate, care se înscrie în rîndurile evenimentelor puțin obișnuite pe plan internațional.

Cum s-a ajuns la realizarea unui asemenea ansamblu cifric, care întrece spectaculos toate producțiile ofensive de pînă acum ale tricolorilor? Privind lucrurile — exclusiv, aproape — din punctul de vedere al comportării echipei noastre și încercînd o succintă retrospectivă analitică a meciului de duminică, pe fracțiuni de timp a cîte 15 minute, se impune a scoate în evidență, pintre altele, următoarele elemente:

● **primul sfert de oră al întîlnirii România—Finlanda a fost hotărîtor pentru întreaga desfășurare ulterioară a întrecerii.** În această parte de început a jocului, avalanșa atacurilor noastre a însemnat, sub raport cantitativ, 34 de acțiuni ofensive, zece dintre ele finalizate, șase șuturi la poartă, două goluri și încă alte două mari situații de a înscrie. Adică, aproape tot atîta, cît se înregistrează de obicei într-o repriză sau alteori chiar într-un meci întreg! Acest prim sfert de oră al partidei a însemnat, dacă ar fi să ne folosim de terminologie pugilistică, seria de lovituri în plin, care au deschis drumul k.o.-ului de mai tîrziu;

● ritmul ofensiv al formației noastre s-a menținut, în continuare, la un nivel ridicat, deși în comparație cu primul sfert de oră acțiunile au scăzut treptat, numeric, pînă în final: 29 (între min. 16—30), 27 (min. 31—45), 27 (min. 46—60), 23 (min. 61—75) și 21 (min. 76—90). Pe reprize, înregistrările statistice indică deci o frecvență ofensivă mai mare în primele 45 de minute (90 de acțiuni), decît în aceeași perioadă de timp din partea a doua a jocului;

● important de reținut este și faptul că, în ciuda reducerii treptate a intensității atacului, reprezentativa noastră a menținut totuși o ritmicitate constantă și simetrică în finalizare, lucru pe care îl indică numărul de goluri înscris în cadrul fiecărui sfert de oră: două (min. 1—15), unul (min. 16—30), două (min. 31—45), unul (min. 46—60), două (min. 61—75), și unul (min. 75—90);

● începînd de la jumătatea celei de-a doua reprize, naționala noastră a manifestat — chiar și în condițiile succesului net care se profila — semne de vizibilă scădere a randamentului, fapt ce amenința la un moment dat cu neputința de a înscrie golul cel mai așteptat și poate cel mai important din întreaga economie a întîlnirii, acela cu numărul 9. Explicabilă, într-un fel, o astfel de situație prin aceea că — exprimîndu-ne tot în termeni pugilistici, un boxer obosește și atunci cînd dă, nu numai cînd primește;

● și acum încă două cifre, pe ansamblul întîlnirii, care confirmă atît diferența categorică de comportare în favoarea tricolorilor, cît și caracterul de fair-play al întrecerii. Prima reprezintă numărul paselor greșite: România 29, Finlanda 87; cea de-a doua a faulturilor comise: Finlanda 10, România 6.

În concluzie, ultima partidă disputată de reprezentativa noastră, în cadrul preliminariilor campionatului mondial, a scos în evidență resursele ofensive de care ea dispune în prezent. Adevăr de necontestat, chiar dacă evoluția jucătorilor români a fost favorizată de o replică destul de ștearsă a fotbaliștilor finlandezi.

Mihai IONESCU

După evoluția de duminică a fotbaliștilor noștri

(Urmare din pag. 1)

biectivul de îndeplinit, realizarea unui scor fluviu, părea înainte de start o himeră. Ambiția tricolorilor noștri de a realiza cel puțin 9—0 a fost excelentă.

Aproape de capătul cursei, cu 10 minute înainte de finiș, pe majoritatea fotbaliștilor noștri îi părăsiseră resursele fizice. Tabela de marcaj indica 8—0 și ei își propuseseră, din cabine, și al 9-lea gol. Cu ochii la ceas, în condițiile timpului care se scurgea mai repede pentru... ei, a mai fost necesară o zvîcnire, un ultim efort. În min. 81, cînd Dudu Georgescu reușea al 9-lea gol, „recordul" planificat era un fapt împlinit!

Puțini, sau nici unul, dintre cei peste 30 000 de iubitori ai fotbalului, prezenți, duminică, pe „23 August" n-au sperat prea mult, la început, necrezînd în obținerea acestui 9—0.

★

Și a mai fost ceva în jocul echipei noastre reprezentative, duminică — demn de a fi subliniat în prezentele rînduri —, ceva ce a reușit să dea forță clară de exprimare angajamentului fizic, materializîndu-l în acest 9—0. A mai fost și această **stăpînire de sine,** demonstrată de tricolori, care i-a făcut să nu-și piardă cumpătul în startul partidei, atunci cînd, la cele două mari ocazii de gol (min. 1 — M. Sandu; min. 5 — Marcu), ambele ratate, a venit să se adauge și „severitatea" arbitrajului prestat de G. Emsberger, extrem de culant cu acel apărător finlandez care, în min. 4, îl cosise, literalmente, în careu, pe Deleanu. Se vădea limpede că, de astă dată, echipa are încredere în ea, prin aceea că pregătise atent o lecție în funcție de particularitățile partenerului de întrecere; lipsit de tehnicitate, dar sobru, decis să se lupte sportiv pentru apărarea culorilor țării lui.

Și această lecție de care vorbim a fost una a OFENSIVEI LUCIDE (obiectul unei analize alăturate, pe date statistice), purtată într-un tempo ridicat, în mod variat, cu exploatarea la maximum a întregului front de atac, cu o bună tehnicitate — toate acestea conferind ofensivei un coeficient mai mare de siguranță. **Și nu întîmplător, în marea lor majoritate, golurile au fost bine lucrate, avînd la bază combinații lucide, de efect.**

★

Vasăzică se poate! Antrenorii **V. Stănescu** și **R. Cosmoc** împreună cu elevii lor, au dovedit că atunci cînd un joc este mai atent pregătit din toate punctele de vedere — mai ales la capitolele **voință** și **orientare tactică** — pot fi învinse chiar și unele dificultăți, cum au fost și acestea cauzate de indisponibilitățile a patru jucători titulari, Radu, Nunweiller, Troi, Dobrin, Iordănescu.

Chiar dacă, repetăm, ultimii doi adversari ai tricolorilor noștri, fotbaliștii din R. D. Germană și cei din Finlanda, suportă cu greu comparație între ei, sintem tentați să apreciem, o dată în plus, că decisiva partidă, disputată de echipa noastră națională la Leipzig, n-a fost abordată **cu întreg potențialul de care este capabilă.** Deficiențe de ordin moral, o inhibiție exagerată înaintea și în timpul partidei, precum și unele lacune privind orientarea tactică de ansamblu, au facilitat, la 26 septembrie, misiunea elevilor lui Buschner. Au fost lipsuri asupra cărora se va mai reveni, firește, și cu alte ocazii, ca și asupra aceleia, de fond, privind jocul atletic, deoarece nimeni nu poate emite pretenția, după această partidă, de duminică, cu Finlanda, că totul merge bine în fotbalul nostru!

Sandu Mircea înscrie cel de-al optulea gol al echipei noastre

ACTUALITĂȚI DE LA DIVIZIONARELE A ÎNAINTEA ETAPEI A X-a

LA F.C. CONSTANȚA: JOC ÎN FAMILIE. Sîmbătă, constănțenii au susținut un joc-școală cu formația de tineret-rezerve. Scor 6—1, prin golurile înscrise de Mărculescu (2), Vigu, Tănase, Oprea și Caraman. După antrenament, toți jucătorii au fost invitații fundașului Ghirca. În aceeași zi, acesta a trăit un fericit eveniment, căsătoria. Joi, F.C. Constanța joacă cu Portul.

DUMITRACHE, ACCIDENTAT. Suferind o contuzie la genunchi în timpul meciului cu Finlanda, dinamovistul Dumitrache se resimte mai serios decît se credea. Doctorul M. Ciortea face tot posibilul, ca el să poată fi recuperat pînă sîmbătă pentru a putea fi apt de joc în meciul de la Craiova, cu Universitatea. Dinamoviștii efectuează antrenamente zilnice, urmînd ca vineri, să plece, cu autocarul, spre Craiova.

SPORTUL STUDENȚESC JOACĂ MÎINE LA GALAȚI. Sub conducerea noului cuplu de antrenori, **Angelo Niculescu — Ion Voica,** studenții bucureșteni se pregătesc intens. Miercuri, la Galați, vor susține un „amical" cu divizionara B C.S.U. din localitate. Din formație vor face parte și Cazan, Ciocîrlan și I. Constantin, refăcuți după ușoarele accidentări.

ȘI S.C. BACĂU LA GALAȚI. În orașul de pe Dunăre, la Galați, băcăuanii vor juca joi, avînd ca adversar pe F.C. Galați. Toți jucătorii se află în deplinătatea forțelor, așa că pentru meciul de la Cluj, cu „U", vor putea alinia cea mai bună formație.

UNIVERSITATEA CLUJ REVINE AZI ÎN ȚARĂ. După turneul întreprins în Cehoslovacia, unde au susținut două jocuri (2—2 cu Spartak Snina și 0—3 cu Lokomotiv Kosice) fotbaliștii clujeni revin azi în țară, oprindu-se la Carei pentru jocul de mîine, cu Recolta. Joi, vineri și sîmbătă vor continua antrenamentele la Cluj.

UNIVERSITATEA CRAIOVA S-A RETRAS PÎNĂ JOI LA TISMANA. Schimbînd atmosfera trepidantă a orașului cu ambianța pitorească a Tismanei, liderul s-a retras la Tismana. Aici, vor avea loc antrenamentele elevilor lui Cernăianu. Joi, studenții revin la Craiova, unde își vor definitiva preparativele pentru meciul cu Dinamo.

MICRO-INTERVIU CU ILIE OANĂ. De cîte ori vine în Capitală, „pe acasă", antrenorul Ilie Oană nu scapă ocazia de a vedea vreun meci. Sîmbătă l-am întîlnit la partida amicală Steaua—Petrolul. Am profitat de acest prilej, rugîndu-l să ne spună cîteva lucruri despre noua sa echipă, Politehnica Iași.

— Ce mai e nou prin Copou?

— **După punctele cîștigate la Ploiești, frunțile s-au descrețit, băieții au devenit mai încrezători în forțele lor.**

— După cîte știm, ați fost cu echipa în U.R.S.S. Unde și cu cine ați jucat?

— **Între 8 și 12 octombrie am fost la Chișinău, unde ne-am pregătit și am susținut un joc cu F.C. Nistru (fosta Moldova Chișinău), care în prezent se află pe locul I în divizia secundă a U.R.S.S., cu cinci puncte avans. Am fost întrecuți cu 3—1 (1—0), unul din golurile primite fiind din lovitură de la 11 m.**

— Ce formație ați folosit și cum apreciați acest test?

— **Formația noastră obișnuită: Costaș — Micloș (Anton), Stoicescu, Romilă I, Hanceriuc — Romilă II, Ianul, Simionaș — Incze, Lupulescu, Dănilă. A fost o verificare foarte utilă. Gazdele ne-au solicitat la maximum. Au calități fizice excelente, o circulație și un ritm sufocant pe tot parcursul meciului.**

— Ce program aveți pînă la reluarea campionatului?

— **Antrenamente zilnic — miercuri joc la Suceava — după care vom pleca la Petroșani.**

DUMITRACHE

ANTRENORUL LORENZO A FOST DUMINICĂ ÎN TRIBUNELE DE LA „23 AUGUST"!

La meciul România — Finlanda, de duminică, a asistat și antrenorul principal al echipei Atletico Madrid, **Juan Lorenzo,** venit să stabilească toate amănuntele deplasării echipei sale și să-i urmărească și pe jucătorii dinamoviști din națională. Conducătorul tehnic al clubului madrilen revine în România vineri, împreună cu întreaga echipă Atletico, urmînd să asiste, sîmbătă, la jocul de la Craiova dintre Universitatea și Dinamo.

Mîine, pe stadionul Republicii MECI DE SELECȚIE A JUCĂTORILOR DE DIVIZIA B

Mîine, pe stadionul „Republicii", de la ora 11, va avea loc un joc de verificare între două selecționate de Divizia B. După acest trial, antrenorii V. Copil, P. Popescu și Gh. Staicu vor definitiva lotul de jucători al diviziei secunde care va susține partidele revanșe cu selecționatele similare, ale Ungariei (la 31 octombrie) și Bulgariei (la 14 sau 28 noiembrie), ambele în deplasare.

UN ANTRENOR FACE „SCANDAL", PENTRU CĂ... NU CUNOAȘTE REGULAMENTUL!...

Ultima etapă a campionatului de tineret-rezerve a ridicat din nou problema regulamentului. Mai bine zis a necunoașterii regulamentului, fapt foarte criticabil atunci cînd „corigentul" se numește antrenor, iar lipsa de cunoștințe elementare duce la ieșiri necontrolate, chiar huliganice.

Faptele sînt foarte clare. Duminica trecută, pe stadionul Giulești, liderul de atunci, Rapid, a întîlnit pe Dinamo. Oaspeții, cu o echipă mai bună, au cîștigat lejer cu 2—0, motiv care a influențat probabil starea de spirit a antrenorului N. Belizna, de la Rapid. Pentru că în min. 80 acesta a încercat o a cincea(!) înlocuire uitînd (sau neștiind!) un lucru elementar: **în campionatul de tineret-rezerve sînt admise numai patru înlocuiri.** Că a uitat (sau nu a știut!), mai treacă, meargă. Dar tocmai el, cel în culpă să acuze arbitrii în gura mare că nu cunosc regulamentul (sic!) și să instige publicul, e o problemă mult mai gravă, care ridică serioase semne de întrebare asupra muncii educative a celui chemat să șlefuiască profilul moral al tinerilor fotbaliști.

Poate că cei din tribunele Giuleștiului, care au adus injurii arbitrilor, pentru că nu-l lăsaseră pe antrenorul N. Belizna să schimbe al 5-lea jucător, n-au știut că din brigada de arbitri făcea parte însuși președintele Colegiului de arbitri al Municipiului București, C. Costică și unul din teoreticienii recunoscuți, arbitru de Divizia A, C. Manusaride. Credem că antrenorul echipei giuleștene cunoștea aceste lucruri, dar el a mai făcut și... contestație și faptele sale sînt cu atît mai criticabile. Comportarea sa trădează, deopotrivă, superficialitate în pregătirea profesională și carențe de ordin moral. Ceea ce trebuie să-i dea foarte mult de gîndit antrenorului N. Belizna, lui, și altor persoane de la Rapid și de prin alte părți!...

(I. Mircea)

LOZ ÎN PLIC

Este un fapt lesne de constatat că, în ultima perioadă de timp, datorită introducerii cîștigurilor suplimentare, numărul participanților cîștigători la LOZ ÎN PLIC a crescut vertiginos.

Pentru a sugera o imagine asupra acestui ritm înalt de atribuire a cîștigurilor realizate la LOZ ÎN PLIC, este suficient să vă reamintim că, aproape zilnic, numele altor noi și fericiți cîștigători din cele mai diverse colțuri ale țării sînt înscrise pe listele de premii în dreptul marilor cîștiguri, ale celui mai popular și apreciat sistem de joc, LOZUL ÎN PLIC.

Dintre cei mai recenți cîștigători amintim astăzi pe: Trocan Cornelie din Tg. Jiu — autoturism DACIA 1300; Valerian Beda din Iași — autoturism DACIA 1300; Goț Abel din Hunedoara — autoturism DACIA 1300; Cojocaru Badea din Teleorman — autoturism DACIA 1 300 ș.a.

Participînd perseverent la LOZ ÎN PLIC oricine își poate înscrie numele pe lista marilor cîștigători.

● Tragerea Pronoexpres de mîine va fi televizată direct din Studioul de Televiziune cu începere de la ora 18.05. Rețineți! Astăzi este ULTIMA ZI pentru procurarea biletelor.

PREMIILE TRAGERII PRONOEXPRES DIN 10 OCTOMBRIE 1973:

Extragerea I: Categ. 1: 1 variantă 10% a 100.000 lei; Cat. 2: 2 variante 25% a 30.373 lei; Cat. 3: 6,95 a 8.741 lei; Cat. 4: 22,15 a 2.743 lei; Cat. 5: 48,35 a 1256 lei; Cat. 6: 2.535,45 a 40 lei.

REPORT CATEGORIA 1: 753.901 lei.

Extragerea a II-a: Cat. A: 1 variantă 50% a 100.000 lei, 1 variantă 25% a 50.000 lei și 3 variante 10% a 20.000 lei; Cat. B: 12,85 a 4.305 lei; Cat. C: 78,85 a 702 lei; Cat. D: 2.104,30 a 60 lei; Cat. E: 80,30 a 200 lei; Cat. F: 2.010,25 a 40 lei.

REPORT CATEGORIA A: 32.285 lei.

Premiul de 100.000 lei de la categoria 1, jucat 10% a fost obținut de BEACA MARIN din Ploiești, iar premiul de 100.000 lei jucat 50% de la categoria A, l-a cîștigat IEPURE IOAN din Cluj.

Rubrică redactată de LOTO — PRONOSPORT

În etapa a VIII-a a Diviziei C: ÎNAINTĂRILE DIN SERIA A V-A, CELE MAI EFICACE: AU MARCAT 32 DE GOLURI

SERIA I

Textila Botoșani	— A.S.A. Cîmpulung Mold.	2—1 (1—1)
Cristalul Dorohoi	— Minobradul V. Dornei	6—1 (4—1)
Universitatea Iași	— Constr. Iași	0—3 (neprezentare)
Danubiana Roman	— Foresta Fălticeni	0—1 (0—1)
Victoria PTTR Botoșani	— Constr. Botoșani	1—2 (0—0)
Avîntul Frasin	— Min. Gura Humorului	1—0 (1—0)
Unirea Iași	— Nicolina Iași	1—0 (0—0)
Sp. muncitoresc Sv.	— Metalul Rădăuți	1—0 (1—0)

(Corespondenți: T. Ungureanu, I. Mandache, D. Diaconescu, M. Chiriac, U. Teodor, I. Botnar, V. Diaconescu și C. Alexa).

1. UNIREA IAȘI	8	5	2	1	8—3	12
2. Foresta Fălticeni	8	5	1	2	12—6	11
3. Textila Botoșani	8	4	3	1	12—8	11
4. Danubiana Roman	8	4	2	2	19—7	10
5. Constructorul Botoșani	8	5	0	3	14—9	10
6. A.S.A. Cîmpulung	8	4	1	3	18—8	9
7. Cristalul Dorohoi	8	4	1	3	16—9	9
8. Avîntul Frasin	8	4	1	3	15—13	9
9. Minerul Gura Humorului	8	4	0	4	12—8	8
10. Sportul muncitoresc Suceava	8	3	2	3	10—8	8
11. Metalul Rădăuți	8	3	2	3	14—13	8
12. Constructorul Iași	8	3	1	4	7—10	7
13. Nicolina Iași	8	2	2	4	10—12	6
14. Minobradul Vatra Dornei	8	2	1	5	8—15	5
15. Victoria PTTR Botoșani	8	2	0	6	9—24	4
16. Universitatea Iași	8	0	1	7	1—32	1

Etapa viitoare (21 octombrie): Minobradul Vatra Dornei — Unirea Iași, Victoria P.T.T.R. Botoșani — Sportul muncitoresc Suceava, Nicolina Iași — Cristalul Dorohoi, Minerul Gura Humorului — Constructorul Botoșani, Metalul Rădăuți — Avîntul Frasin, Textila Botoșani — Universitatea Iași, Foresta Fălticeni — A.S.A. Cîmpulung, Constructorul Iași — Danubiana Roman.

SERIA A II-A

Rulmentul Bîrlad	— Relonul Săvinești	0—0
Cimentul Bicaz	— U.R.A. Tecuci	3—0 (0—0)
Bradul Roznov	— Letea Bacău	1—3 (1—2)
Oituz Tg. Ocna	— Min. Comănești	0—1 (0—1)
Constructorul Vaslui	— Locomotiva Adjud	4—1 (3—0)
Constr. Gh. Gh.-Dej	— Textila Buhuși	0—0
Hușana Huși	— Foresta Gugești	2—1 (2—0)
Energia Gh. Gh.-Dej	— Trotușul Gh. Gh.-Dej	0—0

(Corespondenți: S. Eliade, St. Ghimpe, D. Sorocea-nu, A. Avel, M. Florea, Gh. Gorun, G. Dulhac, G. Gheorghe).

1. TROTUȘUL GH. GH.-DEJ	8	4	3	1	11—3	11
2. Relonul Săvinești	8	3	4	1	19—7	10
3. Constr. Gh. Gh.-Dej	8	4	2	2	9—4	10
4. Energia Gh. Gh.-Dej	8	4	2	2	8—7	10
5. Minerul Comănești	8	4	2	2	9—11	10
6. Letea Bacău	8	3	3	2	10—8	9
7. Textila Buhuși	8	3	2	3	14—6	8
8. U.R.A. Tecuci	8	4	0	4	13—11	8
9. Hușana Huși	8	4	0	4	11—10	8
10. Cimentul Bicaz	8	2	4	2	5—6	8
11. Foresta Gugești	8	3	1	4	12—8	7
12. Rulmentul Bîrlad	8	2	3	3	4—8	7
13. Oituz Tg. Ocna	8	3	0	5	8—15	6
14. Constructorul Vaslui	8	2	2	4	7—15	6
15. Locomotiva Adjud	8	2	1	5	6—16	5
16. Bradul Roznov	8	2	1	5	8—19	5

Etapa viitoare: U.R.A. Tecuci — Constructorul Gh. Gheorghiu-Dej, Letea Bacău — Oituz Tg. Ocna, Minerul Comănești — Cimentul Bicaz, Hușana Huși — Rulmentul Bîrlad, Trotușul Gh. Gheorghiu-Dej — Bradul Roznov, Foresta Gugești — Relonul Săvinești, Locomotiva Adjud — Energia Gh. Gheorghiu-Dej, Textila Buhuși — Constructorul Vaslui.

SERIA A III-A

Carpați Sinaia	— Victoria Florești	3—1 (1—0)
Poiana Cîmpina	— I.R.A. Cîmpina	0—0
Chimia Brazi	— Petrolul Berca	3—1 (2—1)
Luceafărul Focșani	— Unirea Focșani	0—5 (0—2)
Prahova Ploiești	— Olimpia Rm. Sărat	3—2 (1—1)
Avîntul Măneciu	— Petrolistul Boldești	0—0
Comerțul Brăila	— Portul Brăila	1—3 (0—2)
Chimia Buzău	— Carpați Buzău	3—0 (1—0)

(Corespondenți: V. Feldman, C. Vîrjoghie, A. Cristea, V. Manoliu, N. Călăuză, Gh. Ionescu, Tr. Enache și D. Soare).

1. POIANA CÎMPINA	8	4	4	0	21—7	12
2. I.R.A. Cîmpina	8	4	3	1	11—4	11
3. Chimia Buzău	8	4	2	2	13—7	10
4. Unirea Focșani	8	3	4	1	15—9	10
5. Chimia Brazi	8	4	2	2	11—6	10
6. Olimpia Rm. Sărat	8	3	3	2	11—8	9
7. Carpați Sinaia	8	4	1	3	15—13	9
8. Petrolul Berca	8	4	1	3	12—16	9
9. Prahova Ploiești	8	4	0	4	13—11	8
10. Luceafărul Focșani	8	3	2	3	13—16	8
11. Petrolistul Boldești	8	3	2	3	10—9	8
12. Avîntul Măneciu	8	3	1	4	6—14	7
13. Victoria Florești	8	3	0	5	9—16	6
14. Comerțul Brăila	8	2	1	5	8—17	5
15. Portul Brăila	8	1	2	5	5—11	4
16. Carpați Buzău	8	0	2	6	8—22	2

Etapa viitoare: Portul Brăila — Prahova Ploiești, Chimia Buzău — Carpați Sinaia, Victoria Florești — Unirea Focșani, Petrolul Berca — Avîntul Măneciu, Petrolistul Boldești — Poiana Cîmpina, Olimpia Rm. Sărat — Comerțul Brăila, Luceafărul Focșani — Carpați Buzău, I.R.A. Cîmpina — Chimia Brazi.

SERIA A IV-A

Cimentul Medgidia	— Dunărea Tulcea	2—0 (1—0)
Rapid Fetești	— Tehnometal Galați	3—0 (2—0)
Portul Constanța	— Arrubium Măcin	3—1 (0—1)
Ancora Galați	— Știința Constanța	1—0 (0—0)
Constr. Tulcea	— Electrica Constanța	3—0 (0—0)
Viitorul Brăila	— Marina Mangalia	1—1 (1—0)
Granitul Babadag	— I.M.U. Medgidia	3—1 (2—1)
Voința Constanța	— Chimia Brăila	0—0

(Corespondenți: R. Avram, V. Ionescu, N. Ster, V. Ștefănescu, M. Topolschi, D. Cristache, N. Fucigiu, S. Nace).

1. MARINA MANGALIA	8	5	3	0	12—2	13
2. Viitorul Brăila	8	5	2	1	19—7	12
3. Portul Constanța	8	6	0	2	20—10	12
4. Chimia Brăila	8	5	1	2	12—5	11
5. Electrica Constanța	8	4	3	1	14—10	11
6. Ancora Galați	8	3	4	1	11—5	10
7. Dunărea Tulcea	8	3	3	2	9—5	9
8. I.M.U. Medgidia	8	4	0	4	13—11	8
9. Rapid Fetești	8	3	2	3	12—12	8
10. Cimentul Medgidia	8	3	1	4	11—8	7
11. Granitul Babadag	8	3	1	4	13—14	7
12. Constructorul Tulcea	8	2	2	4	8—11	6
13. Știința Constanța	8	2	1	5	13—13	5
14. Voința Constanța	8	1	3	4	7—16	5
15. Tehnometal Galați	8	1	1	6	4—18	3
16. Arrubium Măcin	8	0	1	7	1—27	1

Etapa viitoare: Voința Constanța — Rapid Fetești, Dunărea Tulcea — Știința Constanța, Portul Constanța — Constructorul Tulcea, I.M.U. Medgidia — Electrica Constanța, Ancora Galați — Viitorul Brăila, Arrubium Măcin — Tehnometal Galați, Chimia Brăila — Granitul Babadag, Marina Mangalia — Cimentul Medgidia.

SERIA A V-A

Sportul Ciorogîrla	— Electronica București	1—3 (1—0)
Unirea Tricolor Buc.	— Argeșul Mihăilești	7—1 (2—1)
Azotul Slobozia	— Dinamo Slobozia	2—0 (1—0)
T.M. București	— Triumf București	0—0
Olimpia Giurgiu	— Fl. roșie Buc.	1—2 (1—1)
Laromet București	— Tehnometal București	3—3 (2—1)
Sirena București	— Șoimii TAROM Buc.	5—0 (2—0)
Voința București	— I.O.R. București	4—0 (1—0)

(Corespondenți: G. Octavian, N. Stoean, I. Stoica, N. Tokacek, P. Burcin, G. Rosner, D. Daniel și Gh. Vlad).

1. TRIUMF BUCUREȘTI	8	5	2	1	15—1	12
2. Voința București	8	4	3	1	21—6	11
3. Sirena București	8	5	1	2	18—8	11
4. Flacăra roșie București	8	4	3	1	12—9	11
5. T.M. București	8	2	6	0	6—2	10
6. Laromet București	8	3	3	2	12—10	9
7. Electronica București	8	4	1	3	9—8	9
8. Tehnometal București	8	2	5	1	11—10	9
9. I.O.R. București	8	2	4	2	10—11	8
10. Olimpia Giurgiu	8	2	2	4	14—12	6
11. Unirea Tricolor Buc.	8	1	4	3	13—11	6
12. Șoimii TAROM București	8	3	0	5	13—15	6
13. Azotul Slobozia	8	2	2	4	11—20	6
14. Dinamo Slobozia	8	2	2	4	8—18	6
15. Argeșul Mihăilești	8	3	0	5	11—23	6
16. Sportul Ciorogîrla	8	0	2	6	8—22	2

Etapa viitoare: I.O.R. București — Sirena București, Șoimii TAROM București — Laromet București, Argeșul Mihăilești — T.M. București, Flacăra roșie București — Voința București, Tehnometal București — Sportul Ciorogîrla, Dinamo Slobozia — Olimpia Giurgiu, Electronica București — Triumf București, Unirea Tricolor București — Azotul Slobozia.

SERIA A VI-A

Chimia Găești	— Unirea Drăgășani	2—0 (1—0)
Dacia Pitești	— Textilistul Pitești	0—1 (0—0)
ROVA Roșiori	— Progresul Corabia	3—2 (3—0)
Recolta Stoicănești	— Cimentul Fieni	3—0 (1—0)
Petrolul Videle	— Petrolul Tîrgoviște	0—0
Cetatea Tr. Măgurele	— Chimia Tr. Măgurele	1—1 (1—0)
Răsăritul Caracal	— Automatica Alexandria	2—2 (0—1)
Vulturii C-lung Muscel	— ARO Cîmpulung Muscel	2—2 (0—0)

(Corespondenți: S. Frățilescu, A. Momete, T. Negulescu, M. Dogaru, V. Pancu, D. Gruia, C. Ghițescu și D. Rădulescu).

1. AUTOMATICA ALEXANDRIA	8	5	2	1	14—5	12
2. Răsăritul Caracal	8	4	3	1	12—5	11
3. Progresul Corabia	8	5	0	3	19—7	10
4. ROVA Roșiori	8	5	0	3	15—7	10
5. Cetatea Tr. Măgurele	8	3	4	1	8—9	10
6. Chimia Tr. Măgurele	8	3	3	2	10—7	9
7. Vulturii Cîmpulung	8	4	1	3	8—7	9
8. Petrolul Tîrgoviște	8	3	3	2	7—8	9
9. Chimia Găești	8	3	2	3	9—10	8
10. Dacia Pitești	8	2	3	3	13—12	7
11. Textilistul Pitești	8	3	1	4	10—11	7
12. Cimentul Fieni	8	3	1	4	9—14	7
13. Recolta Stoicănești	8	2	2	4	12—19	6
14. ARO Cîmpulung	8	2	1	5	10—15	5
15. Petrolul Videle	8	1	2	5	5—12	4
16. Unirea Drăgășani	8	0	4	4	4—17	4

Etapa viitoare: Progresul Corabia — Dacia Pitești, Petrolul Tîrgoviște — Chimia Tr. Măgurele, Cetatea Tr. Măgurele — Recolta Stoicănești, Unirea Drăgășani — Petrolul Videle, ARO Cîmpulung — Chimia Găești, ROVA Roșiori — Răsăritul Caracal, Cimentul Fieni — Vulturii Cîmpulung, Textilistul Pitești — Automatica Alexandria.

SERIA A VII-A

Victoria Călan	— Metalurgistul Sadu	1—1 (1—1)
Metalul Topleț	— A.S. Victoria Craiova	2—1 (2—0)
C.F.R. Craiova	— Petrolul Țicleni	3—1 (1—0)
C.I.L. Drobeta Tr. S.	— F.O.B. Balș	1—0 (0—0)
Dunărea Calafat	— Progresul Strehaia	3—0 (0—0)
Cimentul Tg. Jiu	— MEVA Drobeta Tr. S.	1—0 (0—0)
Energia Rovinari	— Știința Petroșani	1—0 (0—0)
Minerul Lupeni	— Steagul roșu Plenița	3—0 (2—0)

(Corespondenți: A. Gunther, R. Predescu, T. Costin, P. Manafu, C. Trăistaru, B. Octavia, N. Gherguș și I. Cotescu).

1. CIMENTUL TG. JIU	8	4	3	1	15—5	11
2. Victoria Călan	8	5	1	2	13—8	11
3. Dunărea Calafat	8	5	0	3	9—5	10
4. Energia Rovinari	8	4	2	2	13—10	10
5. C.F.R. Craiova	8	4	2	2	12—14	10
6. Metalul Topleț	8	4	1	3	17—13	9
7. Steagul roșu Plenița	8	4	1	3	13—10	9
8. MEVA Drobeta Tr. Severin	8	4	1	3	6—5	9
9. Minerul Lupeni	8	4	1	3	11—11	9
10. C.I.L. Drobeta Tr. Severin	8	3	2	3	9—10	8
11. F.O.B. Balș	8	3	1	4	8—9	7
12. Progresul Strehaia	8	3	1	4	9—14	7
13. A.S. Victoria Craiova	8	2	1	5	8—12	5
14. Metalurgistul Sadu	8	1	3	4	6—13	5
15. Știința Petroșani	8	2	0	6	11—13	4
16. Petrolul Țicleni	8	2	0	6	7—15	4

Etapa viitoare: Dunărea Calafat — C.F.R. Craiova, MEVA Drobeta Tr. Severin — Știința Petroșani, F.O.B. Balș — Victoria Călan, Cimentul Tg. Jiu — Progresul Strehaia, A. S. Victoria Craiova — Energia Rovinari, Steagul roșu Plenița — C.I.L. Drobeta Tr. Severin, Minerul Lupeni — Petrolul Țicleni, Metalurgistul Sadu — Metalul Topleț.

SERIA A VIII-A

Metalul Oțelu Roșu	— Minerul Teliuc	3—1 (3—1)
Electromotor Timiș.	— Progr. Timișoara	5—0 (1—0)
Gloria Arad	— Constr. Arad	2—1 (0—0)
Min. Moldova Nouă	— C.F.R. Caransebeș	2—0 (2—0)
Strungul Arad	— A.S. Bocșa	2—1 (0—1)
Furnirul Deta	— C.F.R. Simeria	1—0 (1—0)
Unirea Tomnatic	— Minerul Ghelar	0—1 (0—0)
Unirea Sînnicolaul Mare	— Dacia Orăștie	4—0 (1—0)

(Corespondenți: R. Zeno, C. Crețu, Gh. Herman, P. Sumandan, H. Gheorghe, P. Toma, P. Iatan și O. Gligorovici).

1. MINERUL MOLDOVA NOUĂ	8	5	1	2	18—7	11
2. Minerul Ghelar	8	4	2	2	14—9	10
3. Progresul Timișoara	8	4	1	3	16—10	9
4. A.S. Bocșa	8	4	1	3	7—10	9
5. Furnirul Deta	8	4	1	3	6—13	9
6. C.F.R. Simeria	8	3	2	3	15—8	8
7. Electromotor Timișoara	8	3	2	3	14—8	8
8. Dacia Orăștie	8	4	0	4	10—9	8
9. C.F.R. Caransebeș	8	3	2	3	6—7	8
10. Minerul Teliuc	8	3	1	4	12—9	7
11. Unirea Sînnicolaul Mare	8	3	1	4	16—18	7
12. Metalul Oțelu Roșu	8	3	1	4	13—16	7
13. Strungul Arad	8	3	1	4	10—14	7
14. Unirea Tomnatic	8	3	1	4	7—12	7
15. Gloria Arad	8	3	1	4	9—16	7
16. Constructorul Arad	8	2	2	4	8—15	6

Etapa viitoare: C.F.R. Caransebeș — Unirea Tomnatic, Minerul Teliuc — Furnirul Deta, C.F.R. Simeria — Dacia Orăștie, A.S. Bocșa — Constructorul Arad, Electromotor Timișoara — Unirea Sînnicolaul Mare, Gloria Arad — Minerul Moldova Nouă, Metalul Oțelu Roșu — Strungul Arad, Minerul Ghelar — Progresul Timișoara.

SERIA A IX-A

Recolta Salonta	— Unirea Dej	1—0 (1—0)
Crișana Sebiș	— Someșul Beclean	3—1 (1—0)
Minerul Bihor	— Metalul Aiud	0—0
Cimentul Turda	— Aurul Brad	3—1 (2—0)
Constr. Alba Iulia	— Unirea Alba Iulia	2—0 (0—0)
Arieșul Cîmpia Turzii	— Soda Ocna Mureș	1—1 (0—0)
Tehnofrig Cluj	— Dermata Cluj	1—2 (1—2)
C.I.L. Gherla	— Minaur Zlatna	2—0 (1—0)

(Corespondenți: Gh. Cotrău, C. Brad, M. Domițian, P. Lazăr, I. Filipescu, St. Giurgiu, E. Fehervari și A. Sabo).

1. CIMENTUL TURDA	8	5	1	2	11—9	11
2. Metalul Aiud	8	4	2	2	16—8	10
3. Unirea Dej	8	5	0	3	19—11	10
4. Crișana Sebiș	8	3	4	1	10—5	10
5. Recolta Salonta	8	4	1	3	7—6	9
6. Aurul Brad	8	4	0	4	17—14	8
7. Dermata Cluj	8	3	2	3	10—8	8
8. Soda Ocna Mureș	8	3	2	3	10—9	8
9. C.I.L. Gherla	8	4	0	4	16—18	8
10. Minerul Bihor	8	3	2	3	7—10	8
11. Minaur Zlatna	8	3	1	4	8—8	7
12. Constructorul Alba Iulia	8	3	1	4	8—12	7
13. Arieșul Cîmpia Turzii	8	3	1	4	8—13	7
14. Tehnofrig Cluj	8	3	0	5	11—15	6
15. Someșul Beclean	8	2	2	4	8—15	6
16. Unirea Alba Iulia	8	2	1	5	8—16	5

Etapa viitoare: Dermata Cluj — Arieșul C. Turzii, Soda Ocna Mureș — Minerul Bihor, Someșul Beclean — Constructorul Alba Iulia, Metalul Aiud — Crișana Sebiș, Minaur Zlatna — Cimentul Turda, Unirea Alba Iulia — Recolta Salonta, Aurul Brad — C.I.L. Gherla, Unirea Dej — Tehnofrig Cluj.

SERIA A X-A

Unirea Zalău	— Victoria Zalău	3—1 (1—0)
Oașul Negrești	— Măgura Șimleul Silv.	1—0 (1—0)
Minerul Suncuiuș	— C.I.L. Sighetul Marmației	1—1 (0—0)
Bradul Vișeu	— Rapid Jibou	4—0 (3—0)
Voința Carei	— Someșul Satu Mare	0—0
Bihoreana Marghita	— Minerul Băița	2—0 (0—0)
Gloria Baia Mare	— Topitorul Baia Mare	0—0
Minerul Baia Borșa	— Min. Baia Sprie	1—0 (1—0)

(Corespondenți: M. Bonțoiu, Gh. Preda, L. Groza, A. Ghilezan, V. Ștefan, A. Pașcalău, L. Chira și C. Ilureș).

1. MINERUL BAIA SPRIE	8	5	2	1	9—1	12
2. Someșul Satu Mare	8	5	1	2	16—7	11
3. Unirea Zalău	8	4	3	1	7—2	11
4. Bihoreana Marghita	8	4	2	2	22—8	10
5. C.I.L. Sighetu Marmației	8	4	2	2	15—12	10
6. Minerul Baia Borșa	8	4	1	3	13—8	9
7. Gloria Baia Mare	8	3	3	2	12—8	9
8. Oașul Negrești	8	3	2	3	15—13	8
9. Măgura Șimleul Silvaniei	8	3	2	3	9—13	8
10. Bradul Vișeu	8	3	1	4	11—13	7
11–12. Voința Carei	8	2	2	4	11—14	6
Topitorul Baia Mare	8	2	2	4	9—12	6
13. Minerul Suncuiuș	8	2	2	4	10—16	6
14. Minerul Băița	8	2	2	4	6—15	6
15. Rapid Jibou	8	2	1	5	9—17	5
16. Victoria Zalău	8	1	2	5	9—24	4

Etapa viitoare: Someșul Satu Mare — Gloria Baia Mare, Victoria Zalău — Bradul Vișeu, Voința Carei — Măgura Șimleu, Minerul Băița — Unirea Zalău, C.I.L. Sighet — Oașul Negrești, Rapid Jibou — Minerul Baia Sprie, Bihoreana Marghita — Minerul Baia Borșa, Topitorul Baia Mare — Minerul Suncuiuș.

SERIA A XI-A

Viitorul Tg. Mureș	— Avîntul Reghin	1—1 (0—0)
A.S. Miercurea Ciuc	— Minerul Rodna	5—2 (3—0)
Unirea Cristuru Secuiesc	— Carpați Covasna	1—0 (1—0)
Minerul Bălan	— Foresta Bistrița	3—0 (2—0)
Oltul Sf. Gheorghe	— Viitorul Gheorghieni	3—1 (3—0)
Hebe Sîngeorz Băi	— Mureșul Toplița	3—0 (1—0)
Forestierul Tg. Secuiesc	— Unirea Sf. Gheorghe	2—0 (1—0)
Lacul Ursu Sovata	— Chimica Tîrnăveni	1—1 (1—0)

(Corespondenți: C. Albu, V. Pașcanu, V. Lorintzi, V. Bogan, Gh. Briotă, O. Nichiti, L. Bucs și A. Fekete).

1. OLTUL SF. GHEORGHE	8	6	2	0	21—6	14
2. Chimica Tîrnăveni	8	6	2	0	19—6	14
3. Forestierul Tg. Secuiesc	8	5	0	3	16—7	10
4. Avîntul Reghin	8	4	2	2	13—8	10
5. Viitorul Gheorghieni	8	4	2	2	15—11	10
6. A.S. Miercurea Ciuc	8	4	1	3	12—7	9
7. Viitorul Tg. Mureș	8	4	1	3	15—17	9
8. Carpați Covasna	8	3	2	3	9—10	8
9. Unirea Cristuru Secuiesc	8	3	1	4	11—13	7
10. Lacul Ursu Sovata	8	3	1	4	11—14	7
11. Minerul Bălan	8	3	0	5	8—8	6
12. Mureșul Toplița	8	2	2	4	9—20	6
13. Unirea Sf. Gheorghe	8	2	1	5	12—11	5
14. Minerul Rodna	8	2	1	5	15—20	5
15. Foresta Bistrița	8	1	2	5	10—18	4
16. Hebe Sîngeorz Băi	8	2	0	6	6—26	4

Etapa viitoare: Chimica Tîrnăveni — Forestierul Tg. Secuiesc, Avîntul Reghin — Oltul Sf. Gheorghe, Foresta Bistrița — Viitorul Tg. Mureș, Viitorul Gheorghieni — Lacul Ursu Sovata, Mureșul Toplița — Minerul Bălan, Unirea Sf. Gheorghe — Carpați Covasna, Minerul Rodna — Hebe Sîngeorz Băi, Unirea Cristur — A.S.M. Ciuc.

SERIA A XII-A

Hidroenergia Rm. V.	— Oltul Rm. Vîlcea	0—0
C.I.L. Blaj	— C.F.R. Sighișoara	3—2 (3—0)
Chim. Or. Victoria	— Textila Cisnădie	2—0 (1—0)
Torpedo Zărnești	— U.P.A. Sibiu	0—0
I.C.I.M. Brașov	— C.S.U. Brașov	3—0 (1—0)
Precizia Săcele	— Carpați Mîrșa	1—1 (0—0)
Textila Sebeș	— Vitrometan Mediaș	4—0 (1—0)
Lotrul Brezoi	— Met. Copșa Mică	1—0 (1—0)

(Corespondenți: I. Ion, I. Petre, Gh. Matei, G. Lorac, V. Popovici, V. Secăreanu, D. Lădaru și I. Zidaru).

1. C.S.U. BRAȘOV	8	5	0	3	12—8	10
2. Metalul Copșa Mică	8	4	2	2	10—7	10
3. C.I.L. Blaj	8	4	1	3	10—6	9
4. Chimia Victoria	8	3	3	2	8—6	9
5. C.F.R. Sighișoara	8	4	1	3	8—8	9
6. Hidroenergia Rm. Vîlcea	8	3	3	2	3—3	9
7. I.C.I.M. Brașov	8	3	2	3	9—6	8
8. Torpedo Zărnești	8	3	2	3	7—5	8
9. Textila Sebeș	8	4	0	4	12—11	8
10. Lotrul Brezoi	8	4	0	4	5—5	8
11. Textila Cisnădie	8	4	0	4	9—11	8
12. U.P.A. Sibiu	8	3	2	3	6—10	8
13. Precizia Săcele	8	3	1	4	6—7	7
14. Vitrometan Mediaș	8	3	1	4	7—10	7
15. Oltul Rm. Vîlcea	8	2	1	5	6—9	5
16. Carpați Mîrșa	8	1	3	4	8—14	5

Etapa viitoare: Chimia Victoria — I.C.I.M. Brașov, C.S.U. Brașov — Precizia Săcele, Carpați Mîrșa — Vitrometan Mediaș, Textila Cisnădie — C.I.L. Blaj, U.P.A. Sibiu — Textila Sebeș, Oltul Rm. Vîlcea — Lotrul Brezoi, Metalul Copșa Mică — Torpedo Zărnești, C.F.R. Sighișoara — Hidroenergia Rm. Vîlcea.

„Trofeul Carpați" la handbal

UN SUCCES CARE OBLIGĂ ECHIPA FEMININĂ A ROMÂNIEI LA NOI SALTURI VALORICE PENTRU A ASPIRA LA TITLUL MONDIAL

Întrecerile celei de a XIV-a ediții a **„Trofeului Carpați"** la handbal feminin, găzduite în condițiuni optime de sala sporturilor din Pitești, s-au bucurat de participarea principalelor forțe pe plan internațional. La start s-au aliniat — după cum se știe — primele 4 clasate la ultima ediție a C.M. (Olanda, 1971), plutonul fiind completat de redutabila selecționată a Uniunii Sovietice și de echipa secundă a României. Fiind pentru toate participantele ultimul — și cel mai important — test înaintea campionatelor lumii, programate în decembrie a. c. în Iugoslavia, disputele au fost urmărite cu un mare interes de tehnicienii handbalului din numeroase țări.

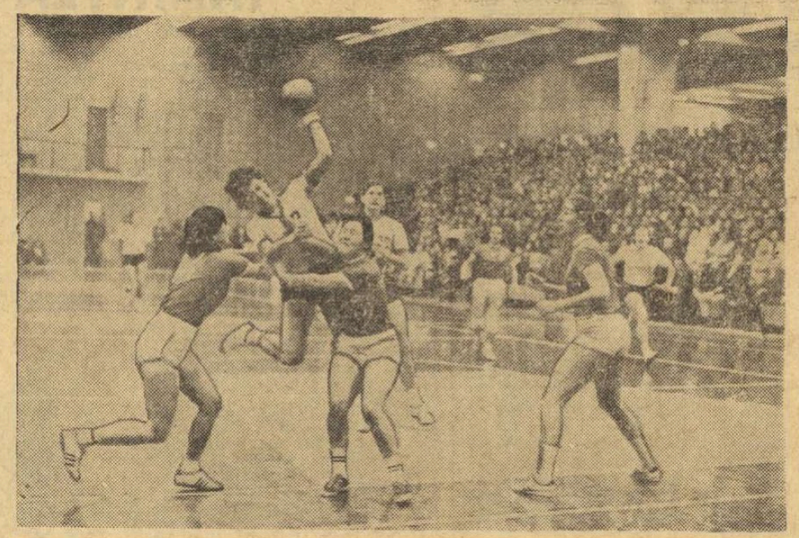

Cu toată opoziția jucătoarelor sovietice Balan și Lozbina, Simona Arghir trage puternic la poartă și înscrie. Fază din întîlnirea România-U.R.S.S., cîștigată de echipa noastră.

Foto: V. ONESA

Cea mai prețioasă victorie: la Ungaria

Noua victorie obținută de echipa României pregătită de antrenorii **Constantin Popescu** și **Dan Bălășescu** (anul trecut, aceeași formație — avîndu-i însă la cîrmă pe antrenorii **Gabriel Zugrăvescu** și **Pompiliu Simion** — se clasa, la Iași, tot pe primul loc) capătă o valoare și o semnificație deosebită. Desigur, cea mai importantă victorie este socotită aceea repurtată în fața campioanei mondiale, reprezentativa R. D. Germane. Dar, în perspectiva campionatelor mondiale, succesul din partida cu Ungaria devine cel mai prețios. Mai ales pentru că a fost categoric, selecționata noastră dominînd și impunîndu-se în egală măsură în ambele reprize. Cîștigînd — într-o manieră categorică — și întîlnirea cu echipa Uniunii Sovietice (pentru a nu mai vorbi și de victoria din meciul cu România II), **reprezentativa țării noastre s-a impus în fața specialiștilor și a spectatorilor.** Desigur înfringerea din partida cu Iugoslavia și, îndeosebi, neputința de a trece peste un anumit sistem de joc, de a găsi căile de rezolvare a situațiilor în care a fost pusă, a creat amărăciune în sînul echipei, nemulțumire mărturisită în rîndurile suporterilor.

PREMIANTELE

Reprezentativa ROMÂNIEI — „Trofeul Carpați"

Reprezentativa R. D. GERMANE — „Trofeul fair-play"

MARION TIETZ (R.D.G.) — cea mai bună jucătoare

LIDIA STAN (România) — cel mai bun portar

ROZALIA ȘOS (România) — golgeter — 19 goluri

TATIANA MAKARET (U.R.S.S.) — cea mai tînără jucătoare

HANNELORE JUNGAHNS (R.D.G.) — cea mai frumoasă jucătoare

Există încă o serie de evidente carențe

Pornind de la această situație, vom spune că, după consumarea integrală a bucuriei succesului final, după **aprecierea că echipa se află într-o reală și îmbucurătoare ascensiune pe toate planurile, că ea poate să-și valorifice potențialul său în disputele oficiale,** trebuie să privim cu luciditate lipsurile existente încă în modul de exprimare a primei noastre selecționate. **Căderile de la un meci la altul, cele din cadrul aceleiași partide, deconectarea totală din unele momente (în special în apărere), speculată prompt de adversare, lipsa de eficiență a atacului în disputa cu sisteme defensive agresive, faptul că unele jucătoare n-au atins încă nivelul optim al formei lor sportive** — toate acestea pot și trebuie să dea de gîndit antrenorului emerit Constantin Popescu și secundului său Dan Bălășescu. Analiza (lucidă) trebuie să scoată în evidență toate carențele pentru a putea găsi și căile de eliminare.

Ce șanse avem la „mondiale"?

„Trofeul Carpați" a pus punct final ultimului test dinaintea mondialelor. De acum încolo, pînă în decembrie, loturile echipelor calificate pentru a 5-a ediție a C. M. se vor pregăti în liniște, vor participa la verificări fără pretenții, vor încerca să folosească la maximum învățămintele examenului pitești an. **Echipa României va parcurge și ea această „linie dreaptă" în regimul unor preparative serioase. Cîteva întîlniri bilaterale, între care cele cu formațiile R. F. Germania, Danemarcei (în deplasare) și Uniunii Sovietice (pe teren propriu) vor constitui pentru antrenorii lotului „barometrul" întrării în formă a elevelor lor.**

Tot mai mulți sînt tehnicienii care — înainte și, mai ales, după „Trofeul Carpați" — **acordă credit deplin ideii că selecționata României ar putea concura cu succes în Iugoslavia la obținerea titlului suprem.** O parte din argumentele lor au fost prezentate în coloanele ziarului nostru și — chiar dacă ni se pare extrem de temerar pronosticul — nu putem să nu fim de acord cu faptul că au, în unele cazuri, suficient temei. Să vedem însă care va fi drumul pe care handbalistele din echipa României vor trebui să-l parcurgă pentru a ajunge în finala întrecerii. **Mai întîi vor susține întîlnirile din grupă alături de reprezentativele Norvegiei și Japoniei.** Deși handbalistele scandinave au asupra noastră ascendentul moral al unei recente victorii, socotim că grupa preliminară n-ar trebui — în mod normal — să pună probleme selecționatei României. **Primele două clasate, presupunem România și Norvegia, se vor califica în semifinală, în care — tot după calculul probabilităților — vor mai avea acces echipele Ungariei și Cehoslovaciei.** Venind cu o victorie din grupă (la Norvegia) și depășind — așa cum ar fi firesc — Cehoslovacia, formația noastră ar avea de susținut o singură partidă de mare dificultate: cea cu Ungaria. În eventualitatea unei victorii (pe care o dorim și o sperăm), România s-ar califica pentru finală locurilor 1—2, iar în cea a unui eșec — pentru aceea a locurilor 3—4. Din cealaltă semifinală (pe care o vedem în componența: R. D. Germană, Iugoslavia, U.R.S.S., Danemarca), adversarii pentru finale vor fi extrem de puternici. Cu oricare dintre aceste echipe ne vom întîlni, meciurile vor fi dîrze, echilibrate, deschise oricărui rezultat.

Culoarul este, desigur, favorabil. Ar trebui însă să nu se uite că în pregătirea și în jocul reprezentativei noastre mai există totuși carențe și, mai ales, că astăzi în handbalul mondial principalele forțe sînt sensibil egale. Probabil că dacă s-ar organiza campionatul mondial de patru ori pe an, de fiecare dată alta ar fi echipa învingătoare...

Hristache NAUM

LOTUL ECHIPEI ROMÂNIEI

Lidia Stan, Lucreția Moise — portari, Doina Cojocaru, Simona Arghir, Irene Oancea, Magda Mikloș, Elena Frincu, Constantina Ilie, Rozalia Șos, Doina Furcoi, Cristina Petrovici, Maria Bosi. Antrenori: prof. Constantin Popescu și prof. Dan Bălășescu.

Rezultate înregistrate în cea de a XIV-a ediție a „Trofeului Carpați": România — România II 18—11 (8—7); România — Ungaria 12—8 (7—5); România — Iugoslavia 8—13 (4—7); România — Uniunea Sovietică 20—17 (14—9); România — R.D. Germană 10—9 (6—6).

SPORTUL ÎN LUME

ACORD DE COLABORARE SPORTIVĂ ÎNTRE IUGOSLAVIA ȘI UNGARIA

Președintele Uniunii de cultură fizică și sport din Iugoslavia, Hakija Pozderat, a primit la Belgrad, vizita omologului său maghiar dr. Sandor Beckl, cu care a semnat un acord de colaborare pe plan sportiv pînă-n anul 1976, între cele două țări. Conform acestui acord, încă în anul 1974 sportivii iugoslavi și cei maghiari se vor confrunta în 62 de întîlniri, reprezentînd 28 de ramuri sportive.

În discuțiile purtate de cele două delegații s-au confirmat excelentele rezultate dobîndite din colaborarea pînă-n prezent, convingerea fiind că noul acord va spori legăturile existente și va contribui la dezvoltarea mișcării sportive din cele două țări prietene.

În campionatul de șah al U.R.S.S. CONDUCE BORIS SPASSKI

MOSCOVA, 15 (Agerpres). — După disputarea a 9 runde și a unor partide întrerupte din rundele anterioare, în campionatul unional masculin de șah, care se desfășoară la Moscova, conduce fostul campion mondial Boris Spasski, cu 6½ puncte, urmat de Karpov și Korcinoi — cu cîte 6 puncte.

În runda a 9-a, Spasski l-a învins pe Smislov, Grigorian pe Tukmakov, iar Karpov a cîștigat la Kuzmin. A fost consemnată remiza în partidele Polugaevski — Gheller, Rașkovski — Petrosian și Keres — Averkin.

Rezultate din partidele întrerupte: Petrosian — Karpov 1—0; Tal — Keres 1—0; Taimanov — Tal 1—0; Korcinoi — Smîslov 1—0; Korcinoi — Savon 1—0; Spasski — Polugaevski ½—½.

REGRUPARE ÎN FRUNTEA INTERZONALULUI FEMININ DE ȘAH

● Toate cele trei șahiste românce se află în plutonul fruntașelor

● Opt jucătoare, pe distanța a numai 1½ p

MADRID, 15 (Agerpres). — Turneul interzonal feminin de șah a continuat în stațiunea maritimă Calle Galdana de Ferreiras (Insula Minorca) cu disputarea partideior din runda a 10-a. Jucînd cu piesele negre, Gertrude Baumstarck a învins-o pe americana Aronson. Elisabeta Polihroniade (cu piesele negre) a remizat cu una din liderele clasamentului, maestra sovietică Natalia Konopleva. Rezultatul de egalitate a fost consemnat și în partidele Jivkovici — Hartston și Aleksandria — Zatulovskaia. Lazarevici a cîștigat la Maddern. Partidele Karakas — Nicolau, Șul — Veröczi și Kozlovskaia — Jovanovici s-au întrerupt.

După 10 runde, și încheierea majorității partidelor întrerupte, au intervenit sensibile modificări în fruntea clasamentului. Conduc acum **Jana Hartston** (Anglia) și **Natalia Konopleva** (U.R.S.S.) cu cîte 7 puncte fiecare, urmate de **Katia Jovanovici** (Iugoslavia), **Marta Șul** (U.R.S.S.) — 6½ puncte și cîte o partidă întreruptă, **Milunka Lazarevici** (Iugoslavia), **Nana Aleksandria** (U.R.S.S.) — 6½ puncte, **Alexandra Nicolau** (România) — 6 puncte și o partidă întreruptă, **Tatiana Zatulovskaia** (U.R.S.S.) — 6 puncte, **Elisabeta Polihroniade** (România) — 5½ puncte, **Suzana Veröczi** (Ungaria) — 5 puncte (1), **Gertrude Baumstarck** (România) — 5 puncte etc.

De notat că nu mai puțin de opt jucătoare sînt răsfirate pe distanța a numai 1½ puncte.

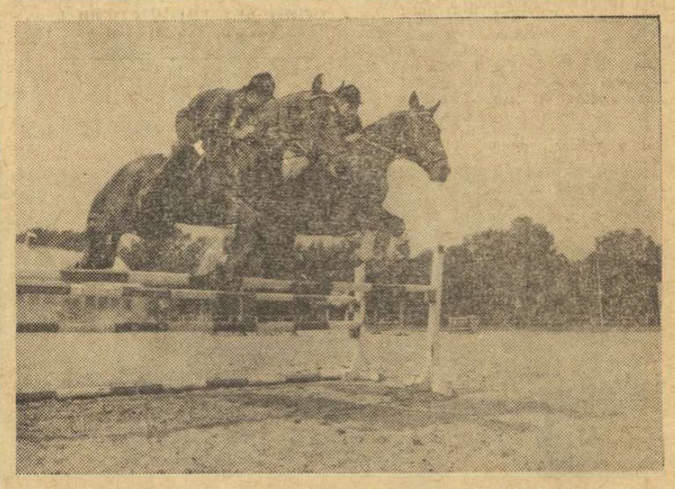

Călăreții din Boguslawice, lîngă Lodz, se pot mîndri cu nu mai puțin de 17 medalii cucerite la ultima ediție a campionatelor Poloniei. Iată pe doi dintre ei, într-o săritură sincronă peste obstacol, într-unul din laborioasele lor antrenamente.

Foto: C.A.F. Varșovia

A CINCEA EDIȚIE A CAMPIONATELOR BALCANICE DE GIMNASTICĂ — O REUȘITĂ DEPLINĂ

● Impresii ale unor reprezentanți ai federațiilor de specialitate din Iugoslavia, Turcia, Grecia, Bulgaria și România

Timp de trei zile sala de sport din Sf. Gheorghe s-a dovedit neîncăpătoare pentru marele număr de iubitori ai sportului dornici să urmărească întrecerile celei de a V-a ediții a Campionatelor balcanice de gimnastică. Gazdă, pentru prima oară, a unei competiții de mare anvergură, orașul a reușit să asigure concursului cele mai bune condiții de desfășurare, echipele participante s-au prezentat la un nivel bun, astfel că cea de-a V-a ediție a Campionatelor balcanice de gimnastică poate fi socotită o deplină reușită. O mărturie în acest sens o constituie și opiniile celor mai autorizați reprezentanți ai federațiilor participante, opinii pe care le-am consemnat la încheierea celor trei zile de interesante și palpitante întreceri.

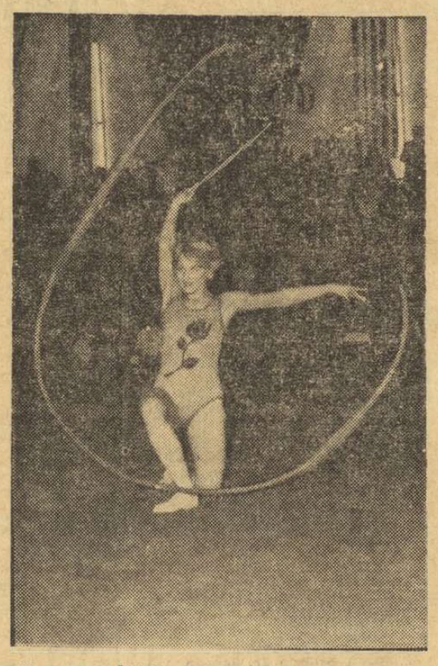

Vor rămîne de neuitat exercițiile prezentate la Sf. Gheorghe de Maria Ghigova. Iat-o în exercițiul cu panglica.

Foto: Csutak ISTVAN — Sf. Gheorghe

I-am rugat să ne împărtășească impresii despre a V-a ediție a campionatelor balcanice de gimnastică pe: *Milivoje Radovanovici — Farbin* (Iugoslavia), președintele Comitetului balcanic, *Dimitrios Sempsis*, conducătorul delegației Greciei, *Nikola Hagiev*, secretar permanent al Comitetului balcanic, președintele Federației de gimnastică din Bulgaria, *Gülipek Ozkan*, președintele Federației de gimnastică din Turcia, *Nicolae Vieru*, secretar general al Federației române de gimnastică.

MILIVOJE RADOVANOVICI — FARBIN: *„Delegația noastră este unanimă în a socoti că organizarea competiției a fost excelentă. Ospitalitatea românească s-a confirmat încă o dată. M-a bucurat mult prezența, pentru prima oară, la tradiționala noastră întrecere a echipelor Greciei, precum și a gimnaștilor turci. Am urmărit în toate echipele mulți sportivi tineri care dovedesc de pe acum o înaltă măiestrie și aceasta este un indiciu că în viitorii ani gimnastica balcanică se va putea afirma și mai pregnant în arena internațională".*

GULIPEK OZKAN: *„Participăm pentru prima oară la campionatele balcanice și cred că am făcut o treabă foarte bună. Sigur, sportivii noștri nu sînt încă la nivelul gimnaștilor din România, Bulgaria și Iugoslavia, dar pe viitor am convingerea că vom obține și noi rezultate mai bune. Dispunem de cadre competente, dornice să lucreze, avem numeroși tineri care doresc să pătrundă în tainele gimnasticii. Aș dori să subliniez că am fost primiți aici cu multă simpatie, competiția — foarte bine organizată — ne-a oferit momente de neuitat".*

DIMITRIOS SEMPSIS: *„Nu am suficiente cuvinte să exprim gratitudinea și mulțumirea delegației noastre pentru modul cum am fost primiți în țara dv. Totul a fost minunat. Cred că federația română a făcut o alegere fericită atunci cînd a stabilit ca cea de-a V-a ediție a campionatelor balcanice de gimnastică să se desfășoare la Sf. Gheorghe. Echipele noastre, prezente pentru prima oară la balcaniadă, pleacă acasă cu multe învățăminte. Sînt bucuros că prin intermediul ziarului dv. pot transmite mulțumirile noastre fierbinți pentru prietenia ce ne-a fost arătată, pentru modul cum am fost primiți pretutindeni".*

NIKOLA HAGIEV: *„Mă bucur că gimnaștii din Balcani și-au ridicat considerabil măiestria, plăcîndu-mi mult echipa feminină a României, mai ales la parelele și bîrnă. Cred că rezultatele bune obținute de Dan Grecu și Nicolae Oprescu la inele îndreptățesc pe deplin unele măsuri care să vizeze îndeosebi creșterea măiestriei gimnaștilor români, mai ales la acest aparat. Cred că în acest fel țările mici se pot impune pe plan internațional".*

NICOLAE VIERU: *„După opinia mea, ediția a V-a a campionatelor balcanice de gimnastică a fost cea mai reușită dintre toate cele desfășurate pînă acum. A angrenat sportivi din cinci țări, municipalitatea și organele sportive au asigurat toate condițiile bunei derulări a întrecerii, nivelul tehnic a fost remarcabil. Mi-a plăcut evoluția lui Dan Grecu ca și unele exerciții la sol ale gimnaștilor bulgari. Firește, prezența campioanelor mondiale de gimnastică modernă din Bulgaria (Maria Ghigova, Neska Robeva) a ridicat considerabil nivelul tehnic și spectacular al competiției".*

Constantin MACOVEI

ILIE NĂSTASE FOARTE APROAPE DE CUCERIREA MARELUI PpremiU

(Urmare din pag 1)

său public. Are 159 de puncte avans față de acesta, onorabil posesor al locului doi.

Ce va fi, de aici încolo? Pronosticul nu e greu de dat. Mai sînt șase săptămîni de întreceri, e drept. Dar numai două turnee de categoria A — Teheran și Stockholm — acordînd 60 de puncte pentru învingător. Ar trebui ca Orantes să le cîștige pe amîndouă în plus și un turneu B, de 40 p, iar Năstase să nu mai facă nici un punct, pentru a fi la limită întrecut... Practic, lucrul pare imposibil.

Evident, să nu sărbătorim victoria, înainte ca ultimul gong să fi sunat. Dar el își acordează, parcă de pe acum, notele festive. Pentru campionul tenisului românesc.

ULTIMELE FINALE...

BARCELONA. — După victoria obținută în proba de simplu, campionul român Ilie Năstase, jucînd alături de olandezul Tom Okker, a terminat învingător și în proba de dublu: 4—6, 6—3, 6—2 cu perechea spaniolă Manuel Orantes—Antonio Munoz. În semifinale, cuplul Năstase—Okker a învins cu 6—3, 6—2 pe cehoslovacii Jan Kodes și Vladimir Zednik.

În ultimele două finale disputate s-au înregistrat următoarele rezultate: **simplu femei:** Helga Hosl (R.F.G.)—Nathalie Fuchs (Franța) 6—2, 7—5; **dublu mixt:** Ray Keldie (Australia), Marie Wikstedt (Suedia) —Mark Farrell (Anglia), Elvira Weisenberger (Argentina) 9—7, 6—4.

TOKIO. — Proba de simplu bărbați a fost cîștigată de cunoscutul jucător australian Ken Rosewall, învingător cu 6—1, 6—4 în finala susținută cu compatriotul său John Newcombe. În finala probei de simplu femei, tenismana australiană Evonne Goolagong a întrecut-o cu 7—6, 6—3 pe vest-germana Helga Masthoff.

MARELE PREMIU F.I.L.T.

Năstase — învingător, Orantes — învins, dar și Newcombe (finală la Tokio) sînt marii beneficiari ai ultimei săptămîni. Se apropie de 300 p și Kodes, întrind în categoria celor ce se pot considera asigurați pentru calificarea în „Turneul campionilor", care va încheia sezonul (Boston, 3—9 decembrie).

1.	**I. NĂSTASE** (România)	488 p
2.	**M. Orantes** (Spania)	329 p
3.	**T. Okker** (Olanda)	318 p
4.	**J. Newcombe** (Australia)	317 p
5.	**J. Kodes** (Cehoslovacia)	280 p
6.	**J. Connors** (S.U.A.)	273 p
7.	**S. Smith** (S.U.A.)	199 p
8.	**N. Pilici** (Iugoslavia)	172 p
9.	**T. Gorman** (S.U.A.)	165 p
10.	**A. Ashe** (S.U.A.)	161 p

Urmează în această săptămînă, Trofeul Melia de la Madrid (cat. B), în paralel fiind anunțate concursuri în India și Filipine

A fost aleasă mingea pentru „Weltmeisterschaft"

MÜNCHEN, 15 (Agerpres). — O comisie specială a F.I.F.A., întrunită la Gelsenkirchen, a ales tipul de minge care va fi utilizat în cadrul turneului final al campionatului mondial de fotbal. Mingea este de fabricație franceză. Acest tip de minge a mai fost utilizat la turneele olimpice de la Ciudad de Mexico și München și la campionatul mondial din 1970, desfășurat în Mexic.

ELEMENTELE UITATE

Comentariul săptămînii

Mișcarea olimpică și-a desenat mai clar contururile, după zilele de lucru de la Varna. Congresul olimpic a avut marele merit de a fi sudat C.I.O.—C.N.O.—F.I. într-o trinitate, de a fi pus sub același fronton cele trei coloane de bază ale sportului olimpic mondial. În acest fel se asigură o mai bună, mai fructuoasă, mai eficace cooperare între cei chemați să asigure mișcării olimpice perenitatea strălucirii pe care a și obținut-o în ochii lumii.

Dar Congresul de la Varna a mai permis evidențierea mai pregnantă a forțelor constituante ale mișcării olimpice, care nu poate fi redusă doar la cele trei elemente, amintite mai sus, aflate în permanent conflict creator pentru că am sărăci conținutul noțiunii, în accepțiunea pe care ne-o impune lumea modernă și realitățile ei. Este evident că, în impetuoasa ei evoluție, mișcarea olimpică nu mai poate fi tratată ca o entitate retrasă în sfere înalte, ci trebuie coborîtă la dimensiunile ei pămîntești, umane, care nu sînt deloc de disprețuit. Dimpotrivă, **lărgimea — mai mult decît altitudinea — acordă lumii olimpice consacrarea universală.**

Cine sînt deci absenții de marcă de la concluzii, sportivii înșiși — componenți indispensabili, în numele cărora se întreprind toate eforturile teoretice și practice, actori principali ai festivalului suprem olimpic, precum și **publicul** — acum (datorită televiziunii) calculat cu milioanele, reprezentant comunitar al eroilor din arenă, solidar cu strădaniile, cu victoriile și cu lacrimile lor.

Cum ar arăta tabloul mișcării olimpice fără aceste elemente? Incomplet, ciung, aproape de neimaginat. Iată ce a determinat pe unii oratori, la Varna, să reamintească forumului olimpic că **dincolo de scena Congresului există și alte părți constitutive.**

În acest sens a pledat, de pildă, delegatul canadian Marcel de la Sablonnière care și-a pus întrebarea dacă nu cumva, în torentul de vorbe ce însoțesc fenomenala dezvoltare a olimpismului, vom rezerva sportivilor, adevăraților protagoniști, doar rolurile de figuranți? Întrebarea nu era lipsită de sens, mai ales la Varna, unde 10—15 campioni olimpici, invitați de onoare, au făcut multe zile figură de rude sărace într-o lume prea preocupată de grijile sale protocolare. Probabil că nu Sue Chaffee era cea mai îndreptățită să ne atragă atenția asupra acestei situații. Blonda și frumoasa americană, membră a echipei olimpice de schi a S.U.A. în 1968 (Grenoble), acum model fotografic pentru agențiile de publicitate, colindă lumea pentru a convinge eventualul auditoriu că sportivul olimpic trebuie mai substanțial sprijinit. Mai convingător ar fi fost, probabil, de ascultat cuvîntul campionilor olimpici. Dar C.I.O., doar pe jumătate receptiv, la cererea de a consulta mai des pe sportivi, a transmis această, presupus stînjenitoare, sarcină federațiilor și comitetelor olimpice naționale.

Cu și mai multă acuitate a fost pusă la Varna **problema integrării publicului în imaginea olimpică.** Prințul Philip, duce de Edinburgh, soțul reginei Elizabeth II a Marii Britanii, el — însuși jucător de polo-că-lare și președinte al Federației ecvestre internaționale, a pomenit această idee la tribuna Congresului: „Sînt de față trei grupuri (C.I.O., C.N.O., F.I.), dar una importantă, cea de a patra lipsește: spectatorii". Nu e vorba aci de respectul cuvenit, de atenția datorată publicului, ci de prezența sa activă în arena, ca și în lumea olimpică. Willi Daume, vicepreședinte al C.I.O., a cărui experiență — ca organizator al ultimei Olimpiade — nu poate fi contestată, a susținut că „spectatorul nu mai este astăzi o instanță pasivă". La marea sărbătoare populară pe care o constituie, în primul rînd, Jocurile Olimpice, suporterii sau privitorii participă cu o imensă bucurie inerentă naturii sportului. În acest caz, însă, au și ei dreptul să fie luați în considerare, să nu li se ignore cerințele, năzuințele.

În această ordine de idei, mulți vorbitori — schimbîndu-și chiar opinia inițială — au pledat acum pentru respectul imnurilor și drapelelor, semne simbolice ale mîndriei patriotice, lar acesta nu este dintre cîștigurile cele mai mici ale recentului Congres olimpic!

Victor BANCIULESCU

C.C.E. la handbal masculin

ZURICH (Agerpres). — La sediul secretariatului federației internaționale de handbal din Basel a avut loc tragerea la sorți a meciurilor din optimile de finale ale C.C.E. — masculin. Printre partide: M.A.I. Moscova — Lokomotiv Sofia; H.I.F.K. Helsinki — Honved Budapesta; S. C. Empor Rostock (R. D. Germană) — T.S.K.A. Moscova; C. S. Barcelona — V.F.L. Gummersbach (R. F. Germania).

Meciurile tur se vor disputa între 26 octombrie și 1 noiembrie, iar partidele retur vor avea loc între 9 și 15 noiembrie.

EDDY MERCKX, Nr. 1 MONDIAL ȘI ÎN 1973

Celebrul rutier belgian Eddy Merckx a cucerit pentru a 5-a oară consecutiv „Trofeul Super Prestige-Pernod", al cărui clasament stabilește anual ierarhia celor mai buni cicliști profesioniști.

În urma victoriei obținute în „Turul Lombardiei", ultima cursă de amploare a sezonului, Eddy Merckx a totalizat 465 puncte, fiind urmat în clasamentul „Trofeului Super Prestige-Pernod" de spaniolul Luis Ocana — 310 puncte, olandezul Joop Zoetemelk — 195 puncte, italianul Felice Gimondi — 185 puncte, belgianul Maertens — 165 puncte, francezul Bernard Thevenet — 160 puncte etc.

TELEX

Cu prilejul unui concurs care a avut loc la Jyvaeskylae (Finlanda), atletul finlandez Seppo Nikkari a stabilit cea mai bună performanță mondială pe distanța de 25 km, cu timpul de 1 h 14:55,6. Vechiul record era de 1h 15:22,6 și aparținea, din anul 1965, englezului Ron Hill.

■

Fostul campion european de box la categoria grea, vest-germanul Juergen Blin a anunțat oficial că a abandonat activitatea competițională. El a depus licența sa de pugilist profesionist federației din R. F. Germania. Blin a fost învins acum cîteva zile prin K.O. în prima repriză de americanul de culoare Lyle. El a fost acum trei ani campion al Europei, cedînd centura în favoarea englezului Joe Bugner.

■

Campionul mondial de box la categoria „cocoș", mexicanul Rafael Herrera, și-a păstrat centura. În meciul care a avut loc la Los Angeles, el l-a învins la puncte, după 15 reprize, pe Venice Borkorsor (Thailanda). Decizia a fost pronunțată cu 2—1.

■

Campionatul mondial de săniuțe, care trebuia să se desfășoare inițial în orașul polonez Krinița, va avea loc la Königsee (R.F.G.) în zilele de 9 și 10 februarie 1974.

■

Renumiții atleți finlandezi Pekka Vasala și Lasse Viren au plecat în Noua Zeelandă, unde se vor antrena timp de cîteva luni în compania celebrului antrenor Artur Lidyard.

■

Noul antrenor al echipei naționale de handbal a Ungariei a fost desemnat Mihai Faludy care a luat locul vechiului antrenor Miklos Albrecht. În cursul anului trecut Faludy a apărat poarta reprezentativei maghiare.

■

După 96 de ore de întreceri, în cursa ciclistă de șase zile, care se desfășoară pe velodromul acoperit din Montreal, conduce cuplul belgian Van Lancker — Ferdinant Bracke cu 226 p. Îi urmează perechile De Loof (Belgia) — Doug Dowman (S.U.A.) și Norbert Seews — Julien Stevens (Belgia).

■

Echipa de lupte greco-romane S. C. Leipzig (R. D. Germană), aflată în turneu în Bulgaria, a susținut o întîlnire amicală cu formația Torpedo Karlovo. Întîlnirea s-a încheiat la egalitate: 5—5.

TURNEE INTERNAȚIONALE DE BASCHET

În ziua a doua a turneului internațional masculin de baschet, care se desfășoară în prezent la Budapesta, echipa italiană Satia a întrecut cu scorul de 92—82 (47—44) formația cehoslovacă Spartak Brno. Din echipa învingătoare s-au evidențiat Listen și Laing, care au înscris cîte 22 p. Honved Budapesta a cîștigat cu scorul de 85—83 (44—41) partida susținută cu formația Csepel. În clasament conduce Satia — 4 p., urmată de Honved — 2 p, Csepel — 2 p și Spartak Brno — 2 p.

★

În penultima zi a competiției de baschet masculin de la Lublin, echipa Legia Varșovia a întrecut cu scorul de 93—72 (56—41) selecționata orașului Lublin. Cel mai bun jucător de pe teren a fost cunoscutul internațional Dolcevski (Legia), care a înscris 26 de puncte. Într-un alt meci, Polonia Varșovia a dispus cu 80—76 (38—40) de formația bulgară Balkan Botevgrad.

★

În cadrul turneului internațional masculin de baschet de la Katowice, echipa sovietică Șahtior Donețk a învins cu scorul de 78—68 (41—27) formația K.T.V. Halle (R. D. Germană). În alte două partide disputate s-au înregistrat următoarele rezultate: Beldon Katowice—A.Z.S. Katowice 89—59 (40—40); A.Z.S. Gliwice — Banik Ostrava (Cehoslovacia) 69—66 (27—37).

ultimele știri ○ ultimele rezultate ○ ultimele știri

CAMPIONATUL REPUBLICAN FEMININ DE BASCHET

IAȘI, 15 (prin telefon). **În etapa a V-a a campionatului republican feminin de baschet, au fost înregistrate următoarele rezultate: Universitatea Cluj — Sănătatea Satu Mare 78—37 (47—21), Politehnica București — Constructorul** București 66—50 (36—27), Universitatea Timișoara — Olimpia București 68—55 (31—26), Crișul Oradea — Voința Tg. Mureș 67—46 (32—17), I.E.F.S. — Voința București 47—48 (16—24), Rapid — Universitatea Iași 49—39 (25—19).

BULGARIA CALIFICATĂ ÎN C. E. DE FOTBAL TINERET

Peste 20 000 de spectatori au urmărit la Sofia meciul dintre selecționatele Bulgariei și Portugaliei, contînd pentru campionatul european de fotbal rezervat echipelor de tineret. Victoria a revenit gazdelor cu scorul de 2—1 (1—1), prin golurile marcate de Simov (min. 43) și Panov (min. 58). Punctul oaspeților a fost înscris în minutul 17 de Arnaldo.

În urma acestei victorii, echipa Bulgariei s-a calificat în sferturile de finală ale competiției.

Redacția și administrația: București, str. Vasile Conta nr. 16; telefoane: centrală 11.10.05, secția corespondenți 11.51.09, interurban 72 și 236; telex: sportrom buc. 180. Tiparul „I. P. „Informația". București 40.368

Biblioteca ... Tîrgu-Mureș

PROLETARI DIN TOATE ȚĂRILE, UNIȚI-VĂ!

Sportul

ZIAR AL CONSILIULUI NATIONAL PENTRU EDUCATIE FIZICA ȘI SPORT

ANUL XXIX — Nr. 7566 | 4 PAGINI 30 BANI | Miercuri 17 octombrie 1973

SÎMBĂTĂ, LA PLOIEȘTI

Meciul triunghiular de haltere România - R.S.S. Bielorusă - Italia

După cum am anunțat, la sfîrșitul săptămînii, urmează să aibă loc meciul triunghiular la haltere între reprezentativele **României—R.S.S. Bieloruse** și **Italiei**. Locul și ora întîlnirii au fost stabilite: **sîmbătă după-amiază, cu începere de la ora 16, la Ploiești.**

Deci, sala Petrolul, din incinta stadionului din Ploiești va găzdui această importantă întrecere, și nu ne îndoim că, și de data aceasta, organizatorii se vor achita de cinstea ce li s-a acordat. Întrecerile de haltere desfășurate aici în ultimii ani au creat o ambianță plăcută, iar sportivii s-au bucurat de o atenție remarcabilă din partea spectatorilor și a oficialilor, creîndu-li-se condiții propice pentru obținerea unor rezultate de valoare. Ne referim la meciul România—Franța de acum doi ani, și la recentele campionate naționale de juniori pe echipe.

Meciul triunghiular de sîmbătă va opune halterofili de valoare ridicată pe plan internațional. Ne referim îndeosebi la sportivii sovietici, favoriții întrecerii, și la cei italieni, în rîndul cărora vor evolua nume cunoscute ca **Vezzani** și **Tanti.**

Pentru reprezentanții țării noastre, reuniunea de sîmbătă va constitui o importantă verificare a potențialului lor, înaintea Balcaniadei, programată luna viitoare, la Atena. Din lotul primei echipe va lipsi doar **Ion Hortopan**, care fiind mult solicitat în ultima vreme, are acum nevoie de o scurtă recuperare, pentru a fi în formă maximă la reuniunea balcanică.

Avînd în vedere valoarea ridicată a adversarilor, misiunea halterofililor noștri este destul de dificilă. **„Indiferent de rezultatul final** — ne spunea secretarul general al F.R. de haltere, **Lazăr Baroga** — **vom fi bucuroși să putem consemna cîteva noi recorduri naționale și un progres al tuturor reprezentanților noștri, indiferent că vor concura oficial, sau în afară de concurs".**

Agenda ACTIVITĂȚII SPORTIVE DE MASĂ

GALAȚI: ÎNTRECERI ÎN TOATE ASOCIAȚIILE

La Galați, se află în plină desfășurare campionatul inter-asociații la care participă 16 echipe de popice, 8 echipe de volei, 8 echipe de handbal, 40 de tenis de masă și șah. De remarcat faptul că la fazele pe asociații au participat peste 30 000 de salariați din cadrul celor 67 de asociații de pe raza județului Galați.

La întrecerile desfășurate pînă în prezent, o comportare frumoasă au avut-o asociațiile sportive Dunărea DNF, Ancora, Fulgerul PTT.

★

Asociația sportivă a proiectanților de nave-ICEPRONAV Galați desfășoară o intensă activitate de masă. La campionatul asociației au participat peste 300 de salariați (din cei 400) care s-au întrecut la următoarele discipline: tenis de masă, șah, volei, tenis de cîmp, mini-fotbal. S-au remarcat, cu acest prilej, O. Popescu (tenis de masă), Gh. Lungu și C. Georgescu (tenis de cîmp) precum și echipa de volei a atelierului „Construcții corp".

De notat și faptul că în curtea instituției salariații au amenajat trei terenuri de tenis de cîmp. De asemenea, cu puțin timp în urmă, a fost introdusă gimnastica în producție, acțiune ce se bucură de o largă audiență din partea salariaților.

★

Pe aleile grădinii publice din Galați s-a desfășurat „Crosul bobocilor", competiție organizată de catedra de educație fizică de la cele două institute de învățămînt superior.

La întreceri au fost prezenți 250 de studenți. De la Institutul politehnic, pe locul I s-au clasat Mihai Neguț și Maria Ciucă (ambii, Facultatea de mecanică), iar de la Institutul pedagogic, cîștigători au fost Ion Nicolescu (Facultatea de matematică) și Radu Gherase (Facultatea de educație fizică).

T. SIRIOPOL, coresp. județean

CRAIOVA: DESCHIDEREA ANULUI SPORTIV ȘCOLAR ȘI UNIVERSITAR

Străzile centrale ale orașului Craiova au cunoscut, duminică, o animație deosebită. Peste 2 000 de elevi și studenți, îmbrăcați în echipament sportiv și în uniformele albastre ale tinerilor din detașamentele de pregătire pentru apărarea patriei — au format un șuvoi viu ce s-a îndreptat spre stadionul municipal, unde tov. **Nicolae Roșoga**, prim secretar al Comitetului municipal U.T.C. a rostit cuvîntul de deschidere.

După tradiționala defilare, majoritatea elevilor și studenților au intrat pe terenurile de joc. Cei prezenți în tribune au asistat la reușite demonstrații de lupte, judo, gimnastică și atletism.

Șt. GURGUI, coresp. jud.

SPORT PENTRU TOȚI, PE „VOINȚA"...

Numeroase terenuri ale cunoscutului stadion bucureștean Voința, care, de obicei, găzduiesc în cursul săptămînii competiții de performanță — au primit, duminică, o întrebuințare, să-i zicem, mixtă. Să explicăm. În primele ore ale dimineții a fost programată întîlnirea de fotbal dintre echipele de categoria C, Voința și I.O.R. Tribunele s-au umplut, mulți dintre spectatori venind și cu copiii. După prima repriză, mînați și de frigul pătrunzător, dar nu ne îndoim că în primul rînd îndemnați de dorința de a demonstra că și ei știu fotbal, copiii au pus stăpînire pe un teren și au încins o partidă la concurență cu cei mari. Și nu au fost puțini spectatorii care au abandonat meciul mare, pentru cel... mic. Și trebuie să spunem că au avut ce vedea.

Cam în același timp, pe terenurile de tenis bituminate și-au făcut apariția copii echipați din cap pînă în picioare cu toate cele trebuitoare pentru sportul alb, schimburile de mingi, dar mai ales comentariile... savante despre jocul cu racheta, atrăgînd și în această parte a complexului sportiv numeroși oameni maturi. Probabil cei mai mulți erau părinții copiilor. Nici porticurile de gimnastică nu au fost lăsate să se odihnească.

Meciul de fotbal de divizia C s-a terminat. Au început, apoi, întîlnirile de handbal, volei, baschet — toate contînd pentru campionate de diverse categorii. Dar, așa cum am consemnat, agrementul, mișcarea în aer liber a copiilor, jocurile sportive au completat o duminică pe care, de ce să nu mărturisim, o credeam dedicată doar sportului de performanță. Se poate, deci, foarte bine împleti activitatea pentru diverse divizii, cu cea dedicată în exclusivitate copiilor. Cu condiția numai ca, din partea celor mari, a proprietarilor bazelor sportive, să existe înțelegere. Așa cum a fost duminică pe stadionul Voința...

T. R.

Cu ocazia deschiderii anului sportiv universitar la Timișoara, spectatorii prezenți în tribunele stadionului „1 Mai" au asistat la o atractivă demonstrație de gimnastică modernă, susținută de studenți ai Facultății de educație fizică.

Foto: Dan ȚĂRAN

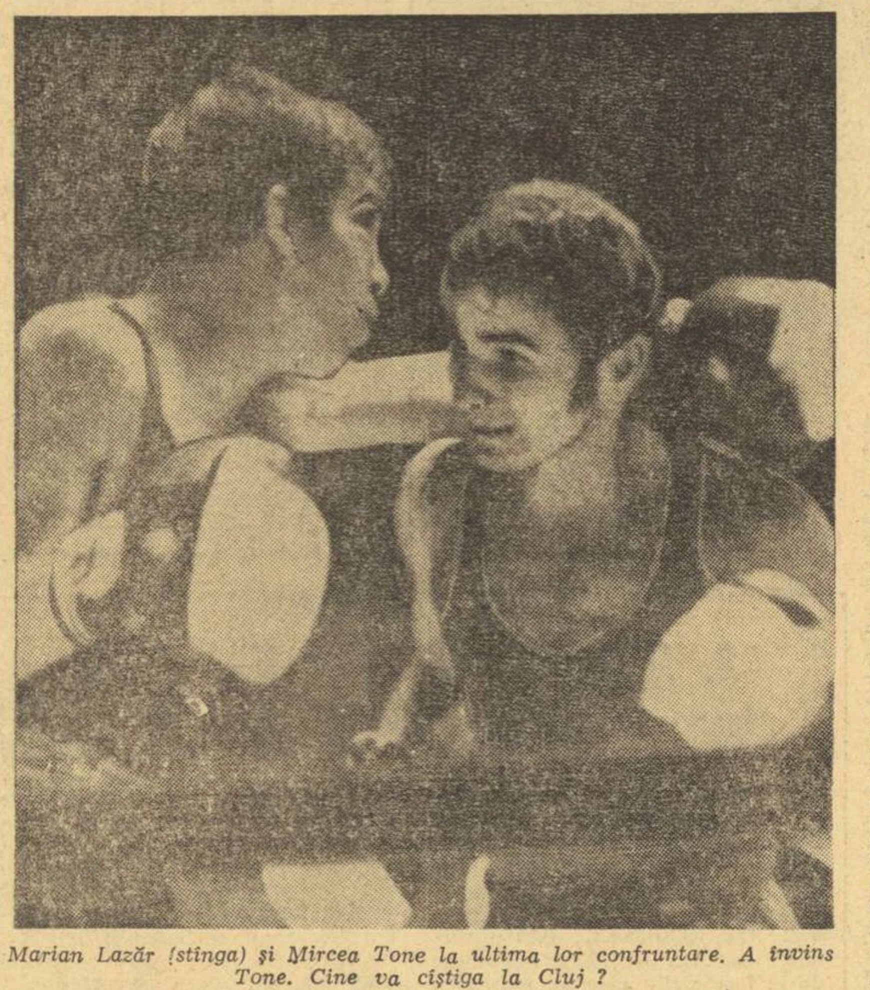

Marian Lazăr (stînga) și Mircea Tone la ultima lor confruntare. A învins Tone. Cine va cîștiga la Cluj?

ASTĂ-SEARĂ, ÎN SALA SPORTURILOR DIN CLUJ

44 DE BOXERI ÎNCEP ASALTUL CELOR 11 TITLURI DE CAMPIONI AI ȚĂRII

Astă seară, în Sala sporturilor din Cluj, începe faza finală a campionatelor naționale de box pentru seniori.

La ora 18 va răsuna gongul care va anunța startul în întrecerea celor mai buni 44 de pugiliști din țară, angajați în lupta pentru cucerirea celor 11 centuri de campioni naționali.

În rîndul primilor 4 boxeri la fiecare categorie figurează sportivi proveniți din 14 secții, dintre care se detașează Steaua (10), Dinamo București și Farul Constanța (cîte 8), Constructorul Galați (7). Pe ringul instalat în frumoasa sală de pe malul Someșului vor putea fi urmăriți, în aceste zile, pugiliști valoroși ce au obținut rezultate remarcabile în arena internațională, de talia lui **Ion Alexe, Calistrat Cuțov, Simion Cuțov, Constantin Gruiescu, Alec Năstac, Antoniu Vasile, Victor Zilberman** etc. De asemenea, va fi interesant de urmărit asaltul unor tinere talente către pozițiile fruntașe ale ierarhiei republicane. Din rîndurile celor ce formează „noul val" amintim pe **Ibrahim Faredin** (muscă), **Marian Lazăr** (cocoș), **Constantin Ștefanovici** (pană), **Ion Vladimir** (semiușoară), **Ion Fuicu** și **Ion Vornicescu** (semimijlocie), **Ștefan Florea** (mijlocie-mică), **Mișu Banu** (mijlocie), **Vasile Croitoru** (semigrea), precum și de greii **Vasile Lehăduș** și **Ilie Dascălu**, boxeri tineri, bine înzestrați, care cu siguranță vor face totul pentru afirmare.

Trecînd în revistă fiecare categorie este dificil de anticipat care vor fi cei 11 fericiți, ce vor îmbrăca noile tricouri de campioni sîmbătă seara.

La semimuscă **Ștefan Băiatu**, cu alonja sa respectabilă, va trebui să depună mari eforturi pentru a-și păstra titlul în disputa cu ambițioșii, foști campioni ai categoriei, **Aurel Mihai** și **Petre Ganea.**

Campionul european al mustelor, **Constantin Gruiescu**, prin prisma rezultatelor anterioare, pare lipsit de griji. Să vedem, însă, cum vor reacționa **Ibrahim Faredin, Ion Șulă** și **Traian Cerchia.**

Titlul categoriei cocoș va aduce, probabil, în finală — dacă sorții nu vor decide altfel — pe campionul **Mircea Tone** și tenacele **Marian Lazăr.**

În absența lui **Gabriel Pometcu**, la pană, vom asista la încununarea unui nou campion ce va fi ales dintre toți cei 4 candidați: **I. Adam, C. Ștefanovici, Gh. Ciochină** și **O. Amăzăroaie.** La semiușoară, **Simion Cuțov** are toate șansele să adauge titlului de campion european și pe cel național.

La ușoară vom urmări, probabil, un nou meci **Cuțov—Dobrescu**, veritabil cap de afiș al finalelor. La categoria imediat superioară, semimijlocie, o prezență inedită: **Antoniu Vasile.** Să vedem, însă, cum va fi întîmpinat de campionul **Victor Zilberman** și de ceilalți noi candidați la supremație, **Ion Fuicu** și **Ion Vornicescu.**

Saltul valoric înregistrat în ultima perioadă de **Ștefan Florea**, îl anunță un serios adversar pentru campionul **Sandu Tîrîlă**, la categoria mijlocie-mică. Dublul finalist al C.E. din 1971 și 1973, **Alec Năstac**, domină categoria mijlocie. La semigrea lupta este deschisă: **Marin Constantinescu, Ion Györffi, Vasile Croitoru** și **Constantin Cojocaru**, fiecare cu atuul său. Medaliatul ultimei ediții a J.O. **Ion Alexe** are toate șansele să îmbrace pentru a 6-a oară tricoul de campion la categoria grea.

Avem convingerea că reputații noștri arbitri internaționali vor reuși să-și îndeplinească în cele mai bune condiții dificila misiune ce le-a fost încredințată, în așa fel ca la sfîrșitul întrecerilor să nu li se poată face nici un reproș.

Mihai TRANCĂ
Paul IOVAN

● Campionul cu cele mai puține griji: ALEC NĂSTAC ● La cocoș MIRCEA TONE sau MARIAN LAZĂR?

ÎNAINTEA PARTIDELOR DE RUGBY CU R. F. GERMANIA ȘI FRANȚA

„DORIM SĂ ALCĂTUIM O ECHIPĂ CAPABILĂ SĂ PRACTICE UN JOC MODERN"

— ne-au declarat antrenorii lotului, P. Cosmănescu și V. Irimescu

Recent, conducerea tehnică a reprezentativei de rugby a țării noastre a fost încredințată antrenorilor *P. Cosmănescu* — cunoscut pentru succesele înregistrate cu echipa Steaua în campionat — și *V. Irimescu* — reputat internațional, acum și antrenor federal — în vederea pregătirii unui XV capabil să obțină bune rezultate în partidele cu R. F. Germania (programată la sfîrșitul săptămînii viitoare la Heidelberg) și Franța (la 11 noiembrie, la Valence).

Sarcina celor doi tehnicieni nu este deloc ușoară, deoarece echipa României întîlnește formația R. F. Germania, care anul trecut a obținut o surprinzătoare victorie la București, dispunînd și acum de suficiente atuuri pentru a încerca reeditarea succesului, și, mai ales, garnitura franceză, ce nu mai are nevoie, credem, de o prezentare specială, valoarea sa fiind unanim recunoscută.

Interviul de față are, deci, ca principală temă, preocupările antrenorilor P. Cosmănescu și V. Irimescu pentru închegarea unei echipe capabile să reprezinte cu cinste rugbyul românesc.

— Știut fiind faptul că o parte dintre jucătorii selecționați în lot au efectuat turneul din Argentina, că au urmat partidele din campionat și trialurile de selecție, cum apreciați forma lor actuală?

V. IRIMESCU: Eforturile intense depuse în ultima perioadă au avut ca urmare apariția unei stări de oboseală la mulți dintre componenții lotului, ceea ce, desigur, se răsfringe și asupra comportării de ansamblu în teren.

— Ce măsuri vor fi luate pentru a depăși acest punct critic, pentru că zilele rămase la dispoziție nu sînt prea multe?

P. COSMĂNESCU: Nu este cazul să ne alarmăm. Există posibilitatea ca toți jucătorii să se refacă în timp util. Pentru aceasta, antrenamentele vor fi individualizate, în funcție de calitățile sportivului în cauză, de postul pe care-l ocupă.

V. IRIMESCU: Firește, totul e subordonat scopului final, acela de a alcătui o formație omogenă, cu o putere de luptă sporită.

Emanuel FANTANEANU

(Continuare în pag. a 2-a)

Șerban *(tricou închis) a fost întotdeauna un component de bază al echipei naționale.*

REPORTERII NOȘTRI PE TEREN, ÎN MIJLOCUL PREOCUPĂRILOR PENTRU APLICAREA PREVEDERILOR HOTĂRÎRII PLENAREI C.C. AL P.C.R. DIN 28 FEBRUARIE — 2 MARTIE a.c.

LA HUȘI — SÎNT NECESARE ACȚIUNI PRACTICE, EFICIENTE, LA NIVELUL ASOCIAȚIILOR SPORTIVE

● Ieșirile în împrejurimile orașului—forma de turism cea mai agreată ● Cîteva acțiuni de masă încununate de succes ● Activitatea asociațiilor sportive - o „corijență" ce trebuie trecută ● De ce sînt „uitate" formele de mișcare în aer liber? ● Vacanța de vară, o sincopă în activitatea sportivă școlară

Huși — un oraș cu peste 20 000 de locuitori și cu o viață sportivă care ni s-a înfățișat cu o multitudine de aspecte și probleme. Vom încerca să le sintetizăm, ghidîndu-ne după cîteva întrebări pe care le-am pus, în general, sub o formă asemănătoare, interlocutorilor noștri.

CE A ÎNSEMNAT PENTRU ORAȘUL HUȘI, HOTĂRÎREA PLENAREI C.C. AL P.C.R. DIN 28 FEBRUARIE — 2 MARTIE? Primele acțiuni au fost: reorganizarea organului răspunzător de activitatea sportivă din oraș (C.O.E.F.S.), alegerea unor persoane care să acționeze prompt în vederea atingerii noilor obiective aflate în fața mișcării sportive, atît la nivelul organelor locale cu atribuții în acest domeniu, cît și la cel al asociațiilor sportive, sindicale sau școlare. A fost, apoi, alcătuit un plan comun de măsuri urmărindu-se, în principal, colaborarea eficientă între toți factorii de resort. Practic, au fost organizate cîteva competiții de masă printre care **„Cupa 23 August"** la șah, tenis de masă și fotbal (pentru salariați) **„Cupa 1 Iunie"** (concursuri de biciclete, trotinete și triciclete pentru cei mici), **„Crosul de vară"** (cu 4000 de participanți), **trei duminici sportive** la Recea (cu întreceri de înot, popice, volei și tracțiuni cu frînghia peste bazin), a fost înființată **o nouă asociație sportivă** (numărul acestor unități ajungînd la 17: 6 școlare, una a cooperației meșteșugărești, 10 sindicale **la Fabrica de ciorapi**, s-a dat o mai mare atenție echipei de fotbal Hușana din Divizia C, au fost întărite formațiile de volei fete și băieți și handbal fete ale liceelor din localitate, participante la divizia națională a școlarilor și juniorilor și la campionatele județene, s-a introdus gimnastica de producție la fabricile de încălțăminte și de ciorapi.

ESTE ASIGURAT CARACTERUL CONTINUU AL ACTIVITĂȚII SPORTIVE DE MASĂ? Cerință extrem de importantă (nu mai este nevoie să-i demonstrăm utilitatea), asigurarea succesiunii regulate, săptămînale, a acțiunilor nu poate fi pusă numai pe seama responsabililor cu sportul de la nivelul orașului. Realizarea acestui deziderat cade cu precădere în sarcina asociațiilor sportive. Or, investigațiile făcute n-au putut fi onorate cu răspunsuri pozitive: în afara cîtorva încercări reușite (la **Fabrica de încălțăminte, la cea de ciorapi și Sănătatea)**, la nivelul întreprinderilor nu au fost organizate (deși au existat condiții cel puțin adecvate de lucru) campionate al că-

Radu TIMOFTE

(Continuare în pag. a 3-a)

„CUPA ROMÂNIEI" LA CĂLĂRIE

O. RECER ȘI D. VELEA, CÎȘTIGĂTORI AI PROBELOR DE IERI

LUGOJ, 16 (prin telefon, de la corespondentul nostru). În localitate a început — în mijlocul unui interes deosebit, într-o bună organizare și pe un timp favorabil — „Cupa României" la călărie, competiție la care iau parte sportivi fruntași din secțiile de performanță. În prima zi au avut loc două probe de obstacole. La cea dintîi, au luat startul 27 de concurenți, iar pentru desemnarea cîștigătorului au fost necesare două baraje. După aceste dispute decisive, învingător a ieșit OSCAR RECER (Dinamo) cu Banchet, 0 p penalizare (38,1 sec.). El a fost urmat de Aurelian Stoica (Petrolul Ploiești) cu Suc, 0 p (43,8), Alexandru Bozan (C.S.M. Sibiu) cu Cerbu 4 p (40,9), Hans Schneider (C.S.M. Sibiu) cu Călin 4 p (59,0), Cornel Ilin (Steaua) cu Coniac 4 p (60,0) și Wilhelm Fleischer (C.S.M. Sibiu) cu Barosan 4 p (60,2).

În continuare, s-a desfășurat proba nr. 2, care a cuprins un „parcurs american" cu obstacole de 1,30 m. Iată primii clasați: 1. **DUMITRU VELEA (Steaua) cu Sonor 24 obst.**, 2. Oscar Recer cu Banchet 19 obst., 3. D. Velea cu Huși 15 obst, 4. Marian Simion (Dinamo) cu Pegas 14 obst.

Gavril IGNEA

CAMPIONATELE REPUBLICANE DE TALERE—EDIȚIA 1973

Poligonul Tunari va găzdui în zilele de 26—28 octombrie ediția 1973 a campionatelor naționale de talere. Peste 50 de trăgători cu arma de vînătoare își vor disputa titlurile de campioni ai țării la proba de skeet (talere aruncate din turn) și trap (talere lansate din șanț). Cei doi actuali campioni — Andrei Marinescu (Școlarul) — la trap și Gleb Pintilie (C.S. Baia Mare) la skeet — vor avea adversari redutabili în trăgătorii tineri, care s-au remarcat la ultimele întreceri.

Fază dintr-unul din cele mai echilibrate jocuri ale returului „Cupei României": S.C. Miercurea Ciuc —Agronomia Cluj (2—1). Fundașul clujean Alexe Tamaș *controlează un puc spre care se îndreaptă și crosa lui* Gall *(S.C. M. Ciuc).*

Foto: Zoltan NAGY — Miercurea Ciuc

„CUPA ROMÂNIEI" LA HOCHEI

DERBYUL STEAUA — DINAMO, VĂZUT PRIN PRISMA LOTULUI REPREZENTATIV

Mai erau doar trei secunde de joc în partida Steaua—Dinamo, consumată la sfîrșitul săptămînii trecute pe patinoarul artificial din Miercurea Ciuc, și, pregătindu-ne să asistăm la ultimul angajament de puc al disputei, am văzut pe Dumitraș, portarul echipei Dinamo, părăsindu-și locul și lăsînd formația sa să beneficieze de aportul a șase jucători atacanți, cu riscul — cunoscut — de a avea poarta goală. Era o încercare disperată, de ultim moment a dinamoviștilor de a răsturna rezultatul de egalitate consemnat pe tabela de marcaj, rezultat ce aducea formației Steaua „Cupa României". Manevra s-a dovedit, însă, tardivă și ce s-a pierdut în celelalte 59 de minute și 57 de secunde nu a mai putut fi recuperat, jucătorii de la Steaua intrînd — pe deplin meritat — în posesia frumosului trofeu de cristal, oferit de federația de specialitate.

Apreciem ca echitabil clasamentul final, în care Steaua devansează pe Dinamo cu două puncte (o victorie: 3—2 și un meci egal: 2—2), deoarece elevii lui Zoltan Czaka și ai lui N. Zografi s-au arătat la acest început de sezon mai bine pregătiți, mai bine puși la punct, în special în ceea ce privește pregătirea fizică, decît cei ai lui M. Flamaropol. Echipa Steaua a manifestat în toate cele 14 partide disputate în cadrul „Cupei României" o sensibilă superioritate în direcția capacității de efort și, foarte important, pe planul organizării jocului, dovedind multă siguranță în apărare și o surprinzătoare facilitate de a ieși din propria treime în zona neutră. Din aceste motive, atît la București, cît și la Miercurea Ciuc verva ofensivă a dinamoviștilor s-a materializat greu, ei reușind în 120 de minute de joc efectiv doar patru goluri, dintre care unul în superioritate numerică. Este un bilanț total nesatisfăcător, mai ales pentru primele două linii de atac ale echipei reprezentative, care

Călin ANTONESCU

(Continuare în pag. a 2-a)

DINAMO ȘI RAPID LA SPRINTUL FINAL

Pretendentele la titlul de campioană la polo se întîlnesc duminică în cel de al 5-lea (și ultimul) joc decisiv

Dinamo și Rapid, cele două candidate la titlul de campioană a României la polo s-au apropiat de linia de sosire. Ambele vor mai avea de susținut cîte un joc în compania celorlalte participante la turneul final, **Voința** și **Progresul**, pe care — cel puțin după cum au evoluat lucrurile la Cluj — au șanse mari de a le cîștiga, iar apoi se vor confrunta (duminică dimineața, într-o întîlnire decisivă). Va fi cel de al 5-lea meci direct, în acest an, între poloiștii de la **Rapid** și **Dinamo**. Campionii au învins pînă în prezent de două ori, iar dinamoviștii o singură dată, al patrulea joc încheindu-se cu un rezultat egal. Egalitatea în clasament se datorează... **Voinței Cluj**, care a reușit cea mai mare surpriză a actualei ediții, întrecînd pe **Rapid**, chiar la București, cu 6—5.

Așadar, va trebui să așteptăm ultimul fluier al actualului campionat pentru a-i cunoaște și aplauda pe cei mai buni poloiști ai țării. Mai frumos nici nu se putea... De-a lungul competiției, atît feroviarii, cît și sportivii dinamoviști au avut perioade în care s-au impus, dar nici unii nu au reușit să se desprindă în cîștigători. Chiar și înaintea ultimei lor întîlniri de la Cluj, cînd majoritatea specialiștilor înclinau spre formația din șoseaua Ștefan cel Mare, ne-am dat seama că un pronostic pentru un astfel de meci este foarte greu de dat. Au devenit într-atît de obișnuite spectaculoasele răsturnări de situații dintre cele două competitoare la titlu (de la o săptămînă la alta și chiar pe parcursul aceluiași joc), încît un spectator mai puțin avizat ar putea crede că urmărește un spectacol regizat...

Portarul dinamovist C. Frățilă învins de șutul lui Olac, absent în imagine. Fază dintr-una din partidele Rapid — Dinamo a actualului campionat.
Foto: P. ROMOȘAN

CLASAMENTELE ÎNAINTEA ULTIMELOR JOCURI

Turneul pentru loc. 1—4

1. Dinamo	12	9	1	2	85—39	19
2. Rapid	12	9	1	2	64—39	19
3. Voința	12	5	0	7	61—76	10
4. Progresul	12	0	0	12	32—83	0

Turneul pentru loc. 5—8

1. Politehnica	3	3	0	0	15—9	6
2. I.E.F.S.	3	2	0	1	17—15	4
3. Școlarul	3	1	0	2	14—17	2
4. Vagonul	3	0	0	3	8—13	0

Turneul pentru loc. 9—12

1. Crișul	12	12	0	0	111—40	24
2. Olimpia	12	4	1	7	42—63	9
3. Mureșul	12	3	2	7	52—65	8
4. Ind. linii	12	3	1	8	43—80	7

Cu numai o seară înaintea ultimului derby, dinamoviștii zburdau în fața echipei **Progresul** (pe care **Rapid** s-a chinuit realmente s-o învingă la Cluj), impresionîndu-ne cu acțiuni rapide și variate, cu contraatacuri fulgerătoare, cărora adversarii nu le-au putut face față în nici un chip. 20 de ore mai tîrziu aveam să vedem un „7" dinamovist de nerecunoscut, jucînd dezorientat, după tipare vechi (cu centru fix) și ratînd incredibil. Iar vizavi, o formație feroviară în evident progres (lucru îmbucurător, pentru că meciurile din C.C.E. se apropie cu pași repezi), jucînd cu siguranță, maturitate și aplomb.

Un lucru este cert: la această oră avem în țară două formații de bună valoare europeană. Singurul nostru regret este că nu le-am putut vedea încă într-o partidă în care ambele să evolueze la potențialul lor maxim. Ne va prilejui oare partida de duminică această ocazie mult așteptată? Să sperăm că ambele formații vor învăța din greșelile comise pe parcursul competiției și, în spiritul celui mai deplin fair-play, vor încerca să obțină victoria decisivă printr-un joc de o cît mai bună calitate.

A. VASILIU

DERBYUL STEAUA—DINAMO

(Urmare din pag 1)

activează în aceeași formă la Dinamo București: Pană—Gh. Huțanu—Bandaș; Costea—Tureanu—Axinte !...

O subită scădere a eficacității în atac (și așa destul de... subțire) a apărut și la formația Steaua, care la București a realizat victoria prin trei goluri ale unor atacanți (Hergheligiu, Bucur și Gheorghiu) în timp ce la Miercurea Ciuc a obținut egalitatea prin două șuturi de la distanță, executate cu forță și precizie de doi fundași: **Justinian** și **Ioniță**. Și aceasta, pentru că — așa cum precizam și în succinta noastră relatare de la fața locului — Steaua a ratat în cel de al doilea meci cu Dinamo o suită de ocazii de o claritate absolută. Exemple? Iată-le: Nistor singur cu portarul în treimea lui Dinamo; **Hergheligiu**, de asemenea, singur-singurel cu Dumitraș mult avansat în fața și **Geza Szabo** preluare alături din viteză, de la mai puțin de un metru de poarta goală. Ce poate fi mai clar și mai favorabil ca situație de gol în hochei?

Aceste două prime confruntări dintre fruntașele hocheiului nostru au prilejuit, în mod firesc, și cele dintîi constatări în privința formei și valorii jucătorilor susceptibili de a face parte din lotul reprezentativ. În general, lucrurile nu se prezintă prea alarmat. Ba, am putea spune chiar că o serie de tineri jucători s-au afirmat în această întrecere de debut a sezonului, dovedind calități certe de a putea concura cu șanse la un loc în selecționata țării. Ceea ce nu poate fi decît îmbucurător. De pildă, fundașii **Justinian** (Steaua), **Antal** (S.C. Miercurea Ciuc) sau **Malihin** (Dinamo), poate chiar și tînărul **Sarosi** (Steaua) vor trebui, după opinia noastră, să nu fie uitați la prima convocare a lotului. În ce privește atacul, este în afară de orice îndoială, că în ciuda lipsei de pregătire actuală, primele două linii de atac de la Dinamo (menționate mai înainte) continuă să fie cele mai bune și să constituie baza compartimentului ofensiv ale reprezentativei. În ce privește cea de a treia linie de atac, în lipsa lui **Ștefanov** (de ce oare s-a renunțat așa de repede la acest jucător?), alături de Gheorghiu și Bașa intră în discuție, credem, Nistor (Steaua) și Mikloș (S.C. Miercurea Ciuc), ambii dovedindu-se apți să poarte tricoul echipei naționale. Cît privește portarii, nimic nou față de ultimul sezon: **Netedu** continuă să fie, talonat de **Dumitraș**, cel mai bun.

CLASAMENT

1. Steaua	14	13	1	0	121—13	27
2. Dinamo	14	12	1	1	159—26	25
3. S.C. M. Ciuc	14	9	0	5	65—52	18
4. Dunărea Galați	14	5	3	6	56—52	13
5. Agronomia Cluj	14	6	1	7	52—81	13
6. I.P.G.G. Buc.	14	3	2	9	41—90	8
7. Tirnava Odorhei	14	2	1	11	44—143	5
8. Liceul nr. 1 M. Ciuc	14	1	1	12	34—121	3

Dar, poate că pînă la primele confruntări internaționale, jocurile apropiatei Divizii A să aducă și alte noutăți. N-ar fi rău...

CAMPIONATUL DE SEMIFOND CU ANTRENAMENT MECANIC

Campionatul ciclist de semifond cu antrenament mecanic se realeargă joi. Competiția, programată pe velodromul Dinamo, a fost întreruptă după disputarea a două manșe, datorită faptului că două motociclete din cele patru pornite în cursă s-au defectat, fără ca altele să le poată lua locul, așa cum prevede regulamentul. Joi după-amiază întrecerea va începe la ora 15,30.

TURUL CICLIST AL JUDEȚULUI BIHOR

Simbătă la prînz s-a dat startul, în fața Teatrului municipal Oradea, în „Turul ciclist al județului Bihor", competiție desfășurată pe distanța de 134 km, împărțiți în patru etape: Oradea — Simbăta, Simbăta, — Tinca, Tinca — Salonta, Salonta — Oradea.

Toți cei 51 de concurenți plecați în cursă au reușit să termine competiția. Iată cîștigătorii: cat. curse — **V. Mureșan (Olimpia Oradea)** 3 h 29:25; cat. semicurse — **Otto Gabor (Știința Marghita)** 4 h 01:23; cat. turism — **S. Mihoc (Luceafărul Beiuș)** 4 h 20:15.

I. GHIȘA, coresp.

CAMPIONATUL DE TENIS PE ECHIPE

DINAMO BUCUREȘTI A LUAT AVANS ÎN PARTIDA CU STEAUA

Așteptată cu justificat interes de suporterii celor două formații, dar și de alți iubitori ai sportului cu racheta, întîlnirea retur, din cadrul campionatului divizionar, dintre echipele Dinamo București și Steaua a atras, ieri, în jurul terenurilor de tenis din șoseaua Ștefan cel Mare un număr mare de spectatori.

Dinamoviștii bucureșteni, avînd în formație un „buchet" de jucători cunoscuți: **Viorel Marcu, Ion Santei, Sever Mureșan**, pe campioana României **Virginia Ruzici**, pe **Mariana Simionescu** — pe de o parte, iar tenismanii militari beneficiind de serviciile talentaților sportivi **Dumitru Hărădău, Viorel Sotiriu, Valeria Balaj, Elena Trifu** — pe de altă parte, reprezentau forțe sensibil egale. De altfel, rezultatul acestei întîlniri va indica... adresa unde urmează să-și stabilească domiciliul, pentru încă un an, titlul de campioană a țării. Dar o dată începute, confruntările au demonstrat o superioritate evidentă a elevilor antrenorilor M. Bădin și A. Segărceanu.

După două zile de joc, rezultatul este următorul: 10—2 pentru dinamoviști.

Virginia Ruzici, avînd-o ca adversară pe Elena Trifu, a cîștigat, fără prea mari eforturi, cu 6—1 primul set. În cel de al doilea, însă, jucătoarea clubului Steaua conducea, la un moment dat, cu 4—0. Dar s-a dovedit că avantajul acesta, destul de substanțial, nu a constituit, pentru campioana țării, o barieră de netrecut. Impunîndu-și jocul atît de spectaculos pe care i-l cunoaștem, Virginia Ruzici a refăcut handicapul, **cîștigînd** și setul al doilea cu 7—5. Dumitru Hărădău, învins cu 4—6, 6—8 de Viorel Marcu, a acuzat greșeli de arbitraj, dar **părerea noastră este că** nu acestea l-au dus la pierderea meciului. În întîlnirea dintre Santei și Sotiriu, tenismanul dinamovist a trebuit să cedeze primul set, dar le-a cîștigat pe următoarele două. Rezultat final: Santei — Sotiriu 3—6, 6—1, 6—3.

Mariana Simionescu a dispus lejer de Valeria Balaj, pe care a întrecut-o în două seturi: 6—2, 6—3, iar Mureșan a învins cu 6—4, 6—2 pe Nemeș. În prima zi a întrecerii, doar Popovici a adus un punct echipei Steaua, reușind să-și adjudece cu 6—2, 6—4 partida cu Almăjan.

Virginia Ruzici (Dinamo)

Pe terenurile Progresul se dispută o altă întîlnire, între două echipe bucureștene: C.S.U. Construcții primește replica tenismanilor clubului din str. Dr. Staicovici. După prima zi, Progresul conducea cu 3—0: Mitrache — A. Viziru 4—6, 2—6; Russu — Ovici 0—6, 2—6; Florica Butoi — Ecaterina Roșianu 6—4, 4—6, 0—6. Întrecerile continuă.

I. G

TURNEUL IEȘEAN AL DIVIZIONARELOR FEMININE DE BASCHET

O SINGURĂ DAR MARE SURPRIZĂ: VOINȚA BUCUREȘTI—I.E.F.S. 48-47

IAȘI, 16 (prin telefon). — În ultima zi a turneului de baschet feminin al diviziei A, găzduit de Sala sporturilor din localitate, Voința București a înregistrat o surprinzătoare victorie asupra echipei I.E.F.S., una din pretendentele la titlul de campioană a țării. În rest, rezultate normale care nu au produs modificări importante în clasamentul competiției. Iată unele amănunte asupra partidelor etapei a V-a:

VOINȚA BUCUREȘTI — I.E.F.S. 48—47 (24—16). Neînvinse pînă la această dispută, cele două formații au abordat întrecerea cu dîrzenie, dar și cu mult trac. Drept urmare, eforturile jucătoarelor au fost deseori nefinalizate din cauza ratărilor proprii, unele din situații foarte clare. În plus, au fost comise și numeroase greșeli de tehnică, ceea ce a contribuit, de asemenea, ca nivelul partidei să fie scăzut. Victoria a revenit, pe merit, baschetbalistelor de la Voința, care au avut, totuși, două jucătoare în vervă — Mariana Andreescu și Liliana Rădulescu, în vreme ce adversarele nu au izbutit să scape de crisparea cu care au început meciul. Au înscris: Andreescu 20, L. Rădulescu 16, Fierlinger 3, Ionaș 7, T. Rădulescu 2 pentru Voința, respectiv Pantea 4, Giurea 7, Mihalic 8, Petric 5, Balai 5, Szabo 16, Tita 2. Au arbitrat, satisfăcător, P. Pasăre și D. Oprea.

UNIVERSITATEA CLUJ — SĂNĂTATEA SATU MARE 78—37 (47—21). Hotărît lucru, echipa clujeană se apropie din ce în ce mai mult de fruntașele baschetului nostru feminin, deocamdată nu prin victorii asupra „marilor" bucureștene, ci prin calitatea evoluțiilor prestate. Partida cu Sănătatea a fost un excelent prilej pentru clujence de a face un veritabil „galop de sănătate" și de a demonstra cîteva dintre virtuțile spectaculare ale acestei discipline: combinații subtile de atac, circulație în viteză a balonului, apărare activă și contraatacuri eficiente. De partea cealaltă, echipa Sănătatea încă nu și-a găsit cadența, înlocuitoarele (foarte tinere și deocamdată lipsite de experiență) jucătoarelor plecate cu un an în urmă și chiar anul acesta, nefiind în stare să facă față exigențelor din meciurile grele. Au marcat: Szekely 10, Moraru 15, Anca 23, Pop 2, Jighișan 4, Portik 20, A. Farkas 4, pentru învingătoare, respectiv Kercsö 13, Pataki 8, Săveanu 5, Biro 2, Anderco 9. Foarte bun arbitrajul lui D. Ganea și C. Constantin.

POLITEHNICA BUCUREȘTI — CONSTRUCTORUL BUCUREȘTI 66—50 (36—27). Bună a fost evoluția jucătoarelor de la Constructorul în prima repriză. Ele au jucat de la egal la egal cu campioanele țării, izbutind chiar să conducă de cîteva ori (7—2 în min. 5, 21—17 în min. 13). Dar nu au reușit să fructifice cîteva ocazii favorabile, greșind copilărește. În această perioadă, studentele au avut cel mai slab punct în recuperările de sub panoul advers, unde au fost aproape inexistente! Mijlocul partidei le-a adus un avantaj (29—25 în min. 18 și 43—31 în min. 36) care s-a mărit (mai ales prin aportul substanțial al lui Szabados). Au marcat: Pruncu 11, Szabados 19, Demetrescu 7, Savu 18, Poștaru 11 pentru Politehnica, respectiv Gugu 7, Godeanu 7, Pajtek 2, Petreanu 2, Horgoș 5, Barabas 4, Gheorghe 2, Gursnda 10, Popescu 11. Au arbitrat satisfăcător C. Dîrjan și A. Caraman.

UNIVERSITATEA TIMIȘOARA — OLIMPIA BUCUREȘTI 68—55 (31—26). A fost un meci care a opus elanul talentatelor jucătoare de la Olimpia, experienței timișorencelor. Prima repriză a fost sensibil egală ca scor și doar în ultimele trei minute studentele au reușit să se distanțeze la trei coșuri, exploatînd cîteva contraatacuri, favorizate de replierile întîrziate ale bucureștencelor. Au marcat: Balogh 4, Grosskopf 8, Goian 18, Villanyi 15, Horvath 2, Schnebli 18, Constantinescu 3 pentru Universitatea, respectiv Ioniță 8, Căprița 4, Biră 6, Nicolau 2, Iatan 21, Tomescu 14. A arbitrat bine P. Pasăre și St. Grecu.

Radu TIMOFTE

CLASAMENTUL

1. Politehnica	5	5	0	343—229	10	
2. Voința Buc.	5	5	0	309—221	10	
3. Rapid	5	5	0	301—221	10	
4. I.E.F.S.	5	4	1	299—200	9	
5. „U" Cluj	5	4	1	296—235	9	
6. „U" Timișoara	5	3	2	273—301	8	
7. Crișul	5	2	3	280—278	7	
8. Constructorul	5	2	3	256—260	7	
9. Olimpia Buc.	5	0	5	227—283	5	
10. „U" Iași	5	0	5	207—288	5	
11. Voința Tg. Mureș	5	0	5	187—316	5	
12. Sănătatea S. Mare	5	0	5	208—354	5	

C.S. ARAD (FETE) ȘI C.S.M. CLUJ (BĂIEȚI) CONDUC ÎN CAMPIONATELE DE TENIS DE MASĂ

În cadrul returului campionatului divizionar de tenis de masă s-au desfășurat opt partide (trei feminine și patru masculine) plus două meciuri restante (Progresul București — Politehnica București, fete și băieți). Iată rezultatele tehnice și cîteva amănunte de la întrecerile care au avut loc:

FEMININ

Spartac București — C.S.M. Cluj 6—3. Victorie meritată, Lidia Ilie cîștigînd toate întîlnirile fără să piardă vreun set. Cele două puncte au fost realizate de Ilie (3), Condicaru (2) și Stoia pentru bucureștence, Lupu (2) și Sînteoan **(O. Guțu — coresp.)**.

Rovine Craiova — Voința București 7—2. Oaspetele au avut o bună evoluție, distingîndu-se Marilena Tomescu, învingătoare în cele trei confruntări **(St. Gurgui — coresp. județean)**.

C. S. Arad — C.S. Arad II 9—0. Partidă la discreția cîștigătoarelor care au „înscris" prin Eleonora Vlaicov (3), Magdalena Lesai (3) și Maria Korodi (3) **(Șt. Iacob — coresp. județean)**.

Progresul București — Politehnica București 9—0. Cu Maria Alexandru în formație, scorul nu este deloc exagerat. Au „marcat": Maria Alexandru (3), Viorica Moldovan (3), Ana Lunțeanu (3). Învinsele au aliniat următoarea garnitură: Roberta Toma, Nicoleta Spiridon și Mariana Gheorghiu.

CLASAMENT

1. C.S. Arad I	10	9	1	60—10	19
2. Progresul București	8	8	0	44—8	16
3. C.S. Arad II	10	5	5	37—37	15
4. Spartac București	10	5	5	37—40	15
5. C.S.M. Cluj	9	5	4	32—25	14
6. Poli. București	10	3	7	23—54	13
7. Rovine Craiova	9	2	7	22—41	11
8. Voința București	8	0	8	13—42	8

MASCULIN

Universitatea Craiova — Voința București 10—7. S-au evidențiat Firănescu, Arjoca și Bobocică de la gazde și Stamatescu și Bodea de la oaspeți **(Șt. Gurgui — coresp. județean)**.

Școala sportivă Buzău — Progresul București 7—10. O întîlnire viu disputată, cîștigată de oaspeți în final. Bucureștenii au prezentat un lot mai omogen, în timp ce buzoienii nu au evoluat la adevăratele lor posibilități. Autorii victoriilor: Ovanez (3), Buzoescu (2), Sîndeanu (2), Luchian (2) și cuplul Luchian — Ovanez pentru Progresul și Popovici (3), Romanescu (2), Teodorescu și Ancel cîte una. **(D. Soare — coresp)**.

Comerțul Tg. Mureș — C. S. Arad 15—2. Echipa gazdă s-a dovedit bine pregătită. Cele mai interesante întîlniri: Sentivani — Truppel 2—1 și Sentivani — D. Moț 2—1. Punctele au fost obținute de Sentivani și Singiorgian cîte 4, Naftali și Valics cîte 3 și perechea Sentivani — Singiorgian din partea gazdelor și Truppel (2), pentru oaspeți **(I. Păuș — coresp. județean)**.

Locomotiva București — C.S.M. Cluj 6—11. Feroviarii au condus la început dar au fost repede egalați și, apoi, întrecuți datorită mai ales aportului lui Giurgiucă și Doboși.

I.E.A.B.S. București — Politehnica București 0—17. Cu excepția a două meciuri, celelalte au revenit studenților cu 2—0. **(Gh. Burlea — coresp.)**.

Progresul București — Politehnica București 13—4. Rezultat scontat. Menționăm însă, cele patru victorii ale campionului țării, Teodor Gheorghe asupra adversarilor săi de la Progresul. Pentru învingători au cîștigat Luchian, Ovanez, Sîndeanu, Buzescu cîte 3 și dublul Ovanez — Luchian.

CLASAMENT

1. C.S.M. CLUJ	12	10	2	119—50	22
2. Progresul Buc.	11	11	0	104—47	22
3. Șc. sp. Buzău	12	8	4	101—75	20
4. Locomotiva Buc.	12	7	5	106—59	19
5. Comerțul Tg. M.	12	7	5	94—68	19
6. Poli. București	12	7	5	93—73	19
7. Voința București	12	5	7	86—84	17
8. C.S. Arad	12	3	9	47—105	15
9. Univ. Craiova	12	2	10	50—108	14
10. I.E.A.B.S. Buc.	13	0	13	8—144	13

A patra etapă a returului, atît la fete cît și la băieți, este programată la sfîrșitul acestei săptămîni.

SALVAMONT — PE UN NOU FĂGAȘ

Pentru a spori eficiența Salvamontului în acțiunea de prevenire a accidentelor turistice în munți ca și în intervențiile de ajutorare a turiștilor aflați în dificultate, Federația română de turism-alpinism a luat inițiativa de a-și revizui structura organizatorică scoțînd activitatea privind informațiile Salvamont din cadrul comisiei medicale a federației și constituind o **Comisie centrală tehnică Salvamont**. Această comisie își va desfășura activitatea prin patru subcomisii (tehnică alpină, materiale, medicală și prevenire-propagandă) în care au fost cooptați reprezentanți ai departamentelor, ai unor organizații de masă și obștești cu atribuții în domeniul turismului (Ministerul Turismului, Ministerul Sănătății, Societatea de Cruce Roșie, U.T.C., U.G.S.R., C.N.O.P., U.A.S.C.R., Comisia pentru ocrotirea monumentelor naturii ș.a.). Ca secretar al Comisiei centrale tehnice Salvamont a fost desemnat **dr. Liviu Cornea**. Comisii cu structură similară urmează să se constituie în toate județele cu relief muntos în care funcționează, de altfel, potrivit prevederilor H.C.M. nr. 140/1969, formații Salvamont.

ÎNAINTEA PARTIDELOR DE RUGBY CU R. F. GERMANIA ȘI FRANȚA

(Urmare din pag 1)

— După cîte știm, cîțiva dintre rugbyști au suferit diverse traumatisme. Care este situația lor?

V. IRIMESCU: Într-adevăr, Nica și Dragomirescu, pe al căror aport ne bazam, sînt accidentați și numai avizul doctorului, pe care îl așteptăm zilele acestea, ne va edifica în ce măsură ei vor putea fi utilizați în meciul cu R. F. Germania.

P. COSMĂNESCU: De asemenea, l-am chemat la lot pe Ortelecan, în locul lui Iorgulescu, care este extrem de ocupat cu studiile, el fiind student în ultimul an.

— Avînd în vedere cele menționate despre componenții lotului, ce ne puteți spune în legătură cu concepția de joc?

V. IRIMESCU: Dorim să modelăm concepția tactică în funcție de sportivii de care dispunem. În acest sens va trebui să valorificăm la maximum potențialul fiecărui membru al echipei. Se va practica, sperăm, un joc care să răspundă cerințelor actuale, adică ofensiv, cu accent pe acțiunile pe treisferturi.

P. COSMĂNESCU: Aceasta presupune, însă, și îmbunătățirea jocului în apărare, pentru a nu fi surprinși de atacurile partenerilor de întrecere. De asemenea, vrem să supunem echipa adversă unui continuu presing, pentru a o împiedica să realizeze o bună circulație a balonului. De altfel, ca să ofer două exemple, printr-o astfel de manieră au învins, anul trecut, rugbyștii vest-germani la București și, mai recent, duminică, Sportul studențesc pe... Steaua.

— Puteți să ne oferiți acum echipa probabilă pentru partida de la Heidelberg?

P. COSMĂNESCU: Ar fi prematur, pregătirile fiind abia la început. Dar ceea ce este cert, e faptul că pentru fiecare post există mai multe candidaturi și, deci, nimeni nu se poate considera titular absolut.

V. IRIMESCU: Aș mai adăuga că, în momentul de față, prezența a numeroși tineri dornici de afirmare alături de rugbyști cu un stagiu mai îndelungat în echipa națională a dat naștere la o concurență cu efecte favorabile asupra întregii activități.

— Ce știți despre viitorii adversari?

P. COSMĂNESCU: Despre echipa R. F. Germania destul de puțin, în calendarul ei internațional nefigurînd în ultimul timp nici o întîlnire demnă de a fi luată în seamă. Am aflat, totuși, că rugbyștii vest-germani au efectuat antrenamente în Franța, că au solicitat ajutorul unor tehnicieni francezi. Așadar... Cît despre Franța, cred că nu mai este nevoie să spun prea multe, garnitura „cocoșului galic" prezentîndu-se singură prin rezultatele înregistrate în atît de numeroasele partide ce le susține în fiecare an.

— Ne-ați vorbit pînă acum despre ceea ce intenționați pe planul pregătirilor. În direcția rezultatelor ce ne puteți spune?

V. IRIMESCU: Preferăm în locul vorbelor, faptele. Totuși, sperăm să ne revanșăm în meciul cu R. F. Germania și, cine nu dorește, o comportare cît mai remarcabilă la Valence, în compania Franței, atît de greu de depășit pe teren propriu.

S-A ÎNCHEIAT TURNEUL... A CĂZUT CORTINA DAR NU ȘI PESTE ACTELE DE INDISCIPLINĂ!

F.R. Oină are datoria să sancționeze prompt gravele abateri din turneul final al campionatului național

Încheierea sezonului de oină din acest an a coincis cu o competiție de anvergură: finala campionatului republican. Întrecerea — privită de antrenori și sportivi cu seriozitate și pregătită în consecință — a confirmat, după multe așteptări, că oina a cîștigat atît în popularitate cît și ca nivel de joc.

Este, apoi, de observat faptul — destul de îmbucurător — că într-un turneu final s-au calificat, în sfîrșit, și alte echipe de cît cele „abonate", de 7—8 ani încoace, la acest act. Dintre noile venite la turneul final trebuie menționată, în primul rînd, echipa Gloria București, reprezentanta asociației uzinelor „Republica". La prima ei participare în confruntarea pentru întîietate în oină, tînăra formație s-a comportat meritoriu, obținînd locul IV în clasamentul final. Urmează „unsprezecele" de la C.F.R. Sibiu. Echipa aceasta vine să reînnoade un fir întrerupt cu mai bine de zece ani în urmă, atunci cînd C.F.R.-ul lua parte pentru ultima oară la un turneu final, bineînțeles cu alți jucători. Media de vîrstă a noii echipe nu depășește 20 de ani. De altfel echipa a și primit, din partea organizatorilor, trofeul pentru cea mai tînără formație din competiție. Adăugăm, în sfîrșit, cu satisfacție revenirea formației Universitatea București în rîndul echipelor celor mai bune ale țării.

Cît despre „abonatele" la turneul final, vom sublinia meritele, incontestabile, ale formațiilor C.P.B., Biruința Gherăiești, Viață Nouă Olteni — ca să ne referim doar la ele — de a fi reușit să se mențină, an de an, în plutonul fruntaș al oinei, în lupta pentru cucerirea titlului de campioane.

Despre desfășurarea jocurilor s-a mai scris. De data aceasta ne vom referi la comportarea cu totul nesatisfăcătoare, pe planul disciplinei, a jucătorilor unor echipe.

Respectînd ordinea în care s-au petrecut faptele, să amintim de atitudinea — nu greșim numind-o huliganică — a **sportivilor a două formații fruntașe**. În repriza secundă a meciului C.P.B. — Biruința Gherăiești (terminat cu victoria poligrafiștilor la scorul de 14—10), în timp ce un oinist de la C.P.B. se afla într-un triunghi, de pe linia de sosire, jucătorul Aurel Burcică (C.P.B.) a făcut un adevărat salt către arbitrul Cazacu, și nu s-a oprit de cît atunci cînd s-a văzut cu mîinile în gîtul acestuia. **S-a produs o adevărată hărmălaie, jocul s-a întrerupt, și timp de cîteva minute am asistat la o adevărată întrecere de lupte. Cînd totul era pe punctul de a se potoli, a apărut pe teren un alt „răzvrătit", de astă dată Ilie Cocuț de la „Biruința". A început să împartă înjurii și lovituri în stînga și în dreapta. Același jucător, Cocuț, aflîndu-se cu echipa sa pe peronul gării din Alba Iulia, în așteptarea trenului (după terminarea competiției), a adus grave insulte secretarului general al federației de oină, președintelui acesteia (care nu era prezent), și organizatorilor.**

Și încă un act de indisciplină: echipa „Spicul" Avrămeni, județul Botoșani, a refuzat să intre pe teren, la chemarea arbitrilor, pentru a susține întîlnirea programată la acea oră, cu Universitatea București. Cum era firesc, formației i s-a dat meci pierdut cu 0—6. După cîteva minute de la anunțarea deciziei amintite (în spiritul regulamentului, fără discuție), jucătorii din Avrămeni au intrat pe teren, strigînd că vor să joace meciul, și au produs dezordine.

Acestea au fost faptele. Sigur că nu-i putem absolvi de vină pe arbitrii meciului C.P.B. — Biruința Gherăiești (Istrate, Cazacu, Mugioiu), care, nefiind fermi, nu i-au eliminat imediat de pe teren pe sportivii recalcitranți. Dar fără discuție, oprobiul nostru trebuie îndreptat către jucătorii ale căror nume le-am precizat. Ei nu aveau nici un drept, nici un motiv care să le justifice ieșirea necuviincioasă de care au dat dovadă. Credem că biroul federației de oină (evident, cei doi oiniști au fost eliminați de pe teren, iar în meciurile de a doua zi nu li s-a mai dat dreptul să joace) se va întruni pentru a adopta cele mai drastice sancțiuni împotriva lui Burcică, Cocuț și a echipei din Avrămeni. La rîndul lor, organele de resort cărora aparțin jucătorii menționați, vor analiza faptele și vor adopta, de asemenea, măsuri disciplinare.

Trebuie întreprins totul pentru ca astfel de acte să nu mai întineze nici o manifestare sportivă!

Ion GAVRILESCU

DIN TOATE SPORTURILE

CAIAC-CANOE Duminică, pe lacul Herăstrău din Capitală, a avut loc un interesant concurs de caiac-canoe deschis juniorilor și tineretului, dotat cu „Cupa Tineretului". Toate probele s-au disputat pe distanța de 500 m. Au participat peste 200 de sportivi și sportive de la majoritatea cluburilor bucureștene. Iată cîștigătorii: K 1 — junioare mici: Luxa Paraschiv (CNU); K 2 junioare mici: M. Botgros — C. Tudorache (Șc. sp. 2); C 1 — juniori mici: D. Babancu (Rapid); C 2 — juniori mici: A. Ivan — M. Stoica (Dinamo); K 1 — juniori mici: A. Nicolae (Dinamo); K 2 — juniori mici: Șt. Harizov — M. Moșoiu (CSS); K 4 — juniori mici: Șc. sp. 2 (Gh. Ionescu — Șt. Ionescu — M. Dumitru — Gh. Diaconu); C 1 — juniori mari: I. Văduva (CSS); C 2 — juniori mari: G. Bagoli — I. Barna (Dinamo); K 1 — junioare mari: Adriana Wagner (CSS); K 2 — junioare mari: Elena Andrei — Ileana Toma (CSS); K 1 — juniori mari: Radu Șofran (CSS); K 2 — juniori mari: Fl. Nițescu — T. Manea (Olimpia); K 4 — juniori mari: Olimpia (M. Costache — C. Badea — C. Manea — G. Ștefan); C 1 — tineret: Tudor Mihai (Rapid); K 1 — tineret (f): Floarea Petrușel (CNU); K 1 — tineret (m): T. Mihăescu (Olimpia). Clasament general: 1. C.S.S. 166 p, 2. Dinamo 143 p, 3. Șc. sp. 2 128 p, 4. Olimpia 85 p, 5. Rapid 51 p, 6. C.N.U. 40 p, 7. Cutezătorii 8 p, 8—9. Energia și Voința 5 p.

CANOTAJ. Tot duminică, lacul Herăstrău a găzduit și un concurs de canotaj academic, dotat cu „Cupa Metalul". Iată cîștigătorii probelor: Feminin, schif simplu — Doina Calefariu (Voința), 4+1 rame — Metalul (Mariana Cîrnu, Marinela Ghiță, Valeria Avram, Iuliana Balaban + Maria Șoneriu); 2 f.c. — Metalul (Olimpia Balaci — Victoria Rusen); 4+1 visle — Voința (Doina Calefariu, Gabriela Morun, Florina Iova, Valeria Sterpu + Ecaterina Iane); 2 visle — Șc. sp. 1 (Elena Mihai — Elena Stănică); schif 8+1 — Metalul (Olimpia Balaci, Marinela Ghiță, Ecaterina Decu, Iuliana Balaban, Eleonora Dumitru, Elena Chiritoiu, Axinia Sacolic, Mariana Sîrbu + Maria Soneriu); Masculin, 4+1 rame — Șc. sp. 1 (Ion Popa, Florin Puculescu, Costin Chelaru, Vasile Boanță + Ion Radu); 4+1 visle — Șc. sp. Energia (Radu Dorojan, Toma Valentin, Mihai Bulzan, Gheorghe Dinu + Iordan Dobrică); 4 visle f.c. — C.S. Școlar (Petre Puiu, Ilie Gheorghe, Adrian Popa, Viorel Sfătcău); 2+1 — C.S. Școlar (Cristian Constantin, Florin Lazăr + Sandu Piticu); 2 f.c. — Șc. sp. 1 (Vasile Boanță — Costin Buzdugan); schif simplu — C.S. Școlar; 2 visle — Steaua (Gabriel Minculescu — Cesar Popescu). Conform regulamentului competiției, clasamentul final a fost alcătuit numai pe baza rezultatelor din probele feminine, băieții primind diplome. Iată, de altfel, ordinea echipelor: 1. Metalul — 31 p; 2. Voința — 25 p; 3. Olimpia — 17 p; 4. C.S. Școlar — 10 p; 5. Șc. sp. 1 București — 7 p. „Cupa Metalul" a fost cucerită de reprezentativa clubului organizator, antrenată de Stelian Petrov și Constantin Cătescu.

ÎNOT Timp de două zile bazinul Dinamo a găzduit un concurs internațional de înot rezervat copiilor născuți după 1958. Iată cîștigătorii probelor: 100 m liber băieți A: 1. Mihai Oncescu (Șc. sp. 2) 1:73,9; 50 m liber băieți C: Marian Neogescu (C.S.S.) 33,6; 50 m liber fete C: Marilena Măgiașu (Dinamo) 34,4; 100 m spate băieți B: Martin Kepka (R. H. Praga) 1:23,4; 100 m spate fete B: Carmen Popescu (Steaua) 1:27,2; 100 m bras băieți A: Nelu Piștalu (Dinamo) 1:24,2; 100 m bras fete A: Mirela Gîrgă (Steaua) 1:38,2; 50 m delfin C: Sorin Badea (C.S.S.) 39,1; 50 m delfin fete C: Stanislavka Mrvicova (R. H. Praga) 41,7; 200 m mixt băieți B: Cristian Măgiașu (Dinamo) 3:08,7; 200 m mixt fete B: Mariana Paraschiv (Rapid) 3:11,9; 100 m delfin Martin Kepka (R. H. Praga) 1:29,5; 100 m liber băieți C: Marin Negoescu (C.S.S.) 1:16,9; 100 m liber fete C: Marilena Măgiașu (Dinamo) 1:19,6; 100 m spate băieți A: Popescu Mihai (Dinamo) 1:19,4; 100 m spate fete A: Elena Panaitișor (S.S. 2) 1:23,1; 100 m liber băieți B: Dragoș Nanul (Șc. sp. 2) 1:12,1; 100 m liber fete B: Carmen Niculescu (Șc. sp. 2) 1:15,2; 50 m bras băieți C: Irji Kras (R. H. Praga) 46,2; 50 m bras fete C: Marilena Măgiașu (Dinamo) 47,2; 100 m bras băieți B: Nanul Dragoș (Șc. sp. 2) 1:36,7; 100 m bras fete B: Elena Olariu (Șc. sp. 2) 1:33,7; 200 m mixt băieți A: Alexandru Noanteș (Șc. sp. 2) 2:44,0; 200 m mixt fete A: Elena Panaitișor (Șc. sp. 2) 3:04,3.

HANDBAL Astăzi și mîine după-amiază, două terenuri din Capitală găzduiesc partide de handbal feminin. Astăzi, cu începere de la ora 16, pe terenul Voința se dispută jocul restanță din divizia B, care opune formațiile **Voința** și **Progresul București**. Mîine după-amiază, de la ora 16, pe terenul Dinamo are loc partida **Confecția — I.E.F.S.**, în cadrul „Cupei de toamnă".

VOLEI Divizionarele A, **Steaua București** (m) și **Farul Constanța** (f) au plecat aseară spre capitala Iugoslaviei, pentru a participa la competiția „Cupa Eliberării Belgradului", la care au fost invitate ● **ÎN BUCUREȘTI SE AFLĂ SELECȚIONATA DE JUNIORI A SLOVACIEI**, care susține cîteva partide amicale cu echipe similare bucureștene. În primul joc, tinerii voleibaliști cehoslovaci au întîlnit, luni seara, formația Școlii sportive 1, pe care au întrecut-o cu 3—0.

INVITAȚIE

ÎNTREPRINDEREA DE TURISM, HOTELURI ȘI RESTAURANTE BUCUREȘTI vă invită să petreceți sfîrșitul acestei săptămîni în excursiile organizate de o zi și jumătate la cabanele: Susai, Gîrbova, Cheia Rîșnovului, Piscul Cîinelui, Cota 1500, Cuibul Dorului, Piatra Arsă, Căminul Alpin, Gura Dihamului și la vilele din Cheia.

Informații și înscrieri, la filialele de turism din Calea Victoriei 100 și Bd. Republicii 68 tel. 15 74 11 și 14 08 00.

LA ORDINEA ZILEI

DERBY-UL DE LA CRAIOVA

Derby-ul de la Craiova depășește cu mult cadrul derby-urilor de conjunctură, care pun față în față — în general — doar rivalități tradiționale sau echipe în ascensiune prin prisma clasamentului.

În acest moment, derby-ul de la Craiova pune față în față două momente ale fotbalului nostru, care ar putea oferi iubitorilor lui un prilej de reflecție, în afara scorului sau a luptei pentru puncte.

Sîmbătă, la Craiova, se va juca mai mult decît un derby care ar putea fi decisiv pentru întreg turul campionatului. Sîmbătă, la Craiova, Dinamo, adică echipa care a dominat, cu intermitențe, un deceniu în fotbalul nostru, întîlnește un team plin de ambiții, convins de faptul că numai accidentul de la Arad, petrecut la sfîrșitul verii trecute, a întrerupt curgerea firească a lucrurilor. Iar această curgere ar echivala cu trecerea centrului de greutate al fotbalului nostru în afara Capitalei și, dacă vreți, cu apariția **puncher**-ului pe o scenă dominată, în ultimii ani, de Dinamo, Rapid și U.T.A., adică de echipe care au știut să se impună mai curînd printr-un joc de țesătură, conștiente de faptul că nu au forța punch-ului.

În ultimii ani — și, mai ales prin Rapid sau U.T.A. — fotbalul a trăit în primul rînd prin această țesătură care, exprimată în limbajul ringului, ar oferi exemplele unui Eustațiu Mărgărit sau Constantin Gruiescu. Ani în șir, Rapid a căutat să deseneze traiectorii mărunte, spre cuplul Dumitriu — Ionescu. Ani în șir, U.T.A. a trăit dintr-o linie de mijloc laborioasă, care a reușit uneori să împingă jocul spre zona de foc, prin intermediul unor devieri mai mult sau mai puțin reușite. Simptomatic este faptul că acest stil de joc a marcat și unele fenomene de respingere. Încercarea Rapidului de a realiza transplantul Oblemenco în echipa lui Lupescu — Dinu — Dumitriu — Ionescu a eșuat, fără ca răspunsul formulei adoptate să anuleze, însă, dreptul de recurs al virfului craiovean de astăzi. La U.T.A., încercarea originală a lui Dumitrescu III de a înviora atacul de vals arădean prin introducerea lui Otto Dembrovschi a fost ceva mai productivă, dar a cunoscut, pînă la urmă, același fenomen de respingere.

După ce, timp de 10 ani, fotbalul nostru a ales, deci, un stil în care poziționalul a cenzurat deseori stilul combinativ, iată că Universitatea Craiova propune, pentru prima oară, stilul puncher-ului. Deocamdată, rezultatele sînt spectaculoase, mai ales dacă ne referim la unele succese-șoc, cum ar fi faimoasele „execuții" din partidele cu Rapid și Steaua, la București. Constantin Cernăianu, un antrenor care a reușit să facă o echipă mai bună decît valorile care o compun, a studiat cu multă atenție — sînt vreo 5 ani de atunci — stilul italian, în urma unui turneu de documentare. Și, fără să se piardă în digresiuni, el a imaginat încă de atunci un stil de joc bazat pe ideea lucidă potrivit căreia „orice atac fără acoperire este o simplă aventură", idee care avea să înlocuiască superficialul dicton „cea mai bună apărare este atacul".

Sîmbătă, la Craiova, se înfruntă o echipă (Dinamo) care a guvernat, prin individualitățile sale, jocul național din ultimii ani și o altă echipă (Universitatea), care încearcă să rupă ritmul și să alterneze intensitățile, fără să fi reușit, deocamdată, să-și cristalizeze un joc în fața apărărilor aglomerate — dovadă dificultățile ofensive paradoxale tocmai în fața echipelor modeste, acasă, și, dacă vreți, sterilitatea ofensivă din partidele cu Fiorentina.

Derby-ul de la Craiova poate fi un început de discuție pe tema șanselor noastre de a adopta un joc mai viguros, așa cum încearcă să facă Universitatea Craiova, deocamdată doar cu verificări interne. Dinamo continuă să fie o echipă contradictorie, mai puțin valoroasă decît individualitățile care o compun, în primul rînd pentru că e greu să îmbini, în cadrul aceluiași compartiment, să zicem linia de mijloc, două temperamente diametral opuse ca Nunweiller și Dinu, care pot merge pînă la sciziuni de structură.

Jocul de la Craiova este, așadar, o confruntare între punch-ul incomplet ordonat, dar viguros, al Craiovei, și o echipă care oscilează în alternarea registrelor sale, expresie — dacă vreți — a „tricolorilor" noștri din ultimele 500 de zile. Din acest punct de vedere, derby-ul de la Craiova este un joc plin de semnificații, așteptat cu nerăbdare.

Ioan CHIRILĂ

fotbal

LA STEAUA ȘI PROGRESUL, IERI, ÎN TIMPUL UNEI LECȚII A CICLULUI SĂPTĂMÎNAL

La sfîrșitul acestei săptămîni, cînd sînt programate meciurile etapei a X-a, se reia întrecerea în campionatul Diviziei A.

Paralel cu acest eșalon, se dispută și jocuri în Divizia B, competiție care n-a suferit întreruperi.

Cum se pregătesc echipele în vederea întîlnirilor, programate sîmbătă și duminică? În rîndurile de mai jos, redactorii noștri, prezenți la fața locului, vă prezintă aspecte de la antrenamentele efectuate de formațiile bucureștene STEAUA și PROGRESUL.

JOCUL, PRINCIPALUL MIJLOC AL UNEI REUȘITE
ȘEDINȚE DE ANTRENAMENT

Pe terenul său, din bulevardul Ghencea, Steaua a efectuat, ieri dimineață, cel de al doilea antrenament din ciclul acestei săptămîni, trio-ul de antrenori, **Gh. Constantin, C. Crăiniceanu, V. Dumitrescu**, toți componenții lotului, inclusiv cei care au făcut parte din repre-

O bună parte din exercițiile cu conținut fizic au fost executate, cum rezultă și din fotografia de față, în tovărășia balonului.

Foto: N. DRAGOȘ

zentativa națională în meciul cu Finlanda. Jucătorii au fost împărțiți, chiar de la început, în două grupe: prima, compusă din **Haidu, Iordache, N. Ionescu, Smarandache, Iovănescu, Stoica, Ion Ion, Răducanu, Tătaru, Năstase** și **Sabados** (cărora li s-a alăturat și **Dumitru**, în bună dispoziție fizică) a cuprins pe aceia al căror program de instruire în vederea dificilului examen de duminică, de la Timișoara. Au fost prezenți la ora de start (11,30) a ședinței de instruire, condusă de s-a desfășurat fără întrerupere la club: cea de a doua grupă, a tricolorilor militari, cu **Sătmăreanu, Sameș** și **Pantea**, a inclus și pe convalescentul **Iordănescu**, în curs de recuperare totală, după întinderea suferită în meciul de campionat cu Sportul studențesc.

Profilul general al antrenamentului a fost complex, cu elemente bine dozate de pregătire fizică, tehnică și tactică. Intensitatea și volumul — medii, excepțînd pe jucătorii din lotul național, încadrați într-un program dirijat de individualizare. S-a lucrat timp de 90 de minute, cu mult interes și seriozitate. Mijloacele folosite pentru realizarea sarcinilor antrenamentului au fost variate, solicitante și într-o succesiune care să poată asigura o progresivă angajare a organismului în efort. Interesant este și faptul că o bună parte a exercițiilor cu conținut fizic au fost executate în tovărășia balonului, ceea ce a imprimat instruirii un pronunțat caracter specific.

În partea finală a pregătirii, fotbaliștii de la Steaua s-au confruntat între ei, într-un pasionant meci la două porți, timp de aproximativ 40 de minute. Ideea antrenorilor de a include în program jocul, ca mijloc de bază în desfășurarea de ansamblu a antrenamentului, ni s-a părut indicată nu numai sub aspectul complexității, ci și al contribuției acestuia la îmbunătățirea coeziunii din cadrul compartimentelor și a echipei.

— Mulțumit? l-am întrebat pe antrenorul Gh. Constantin la capătul celor 90 de minute de pregătire, în care fotbaliștii de la Steaua s-au întrecut între ei și parcă fiecare pe sine însuși.

— Dacă am avea garanția și a unei vieți perfect ordonate a fiecărui jucător și în afara terenului de sport, aș putea afirma cu toată convingerea că tot ce am făcut azi, ce am făcut ieri și în fiecare zi, este suficient ca să jucăm foarte bine și ca fotbalul, în general, să progreseze realmente.

Împărtășim întru totul opinia antrenorului Constantin și o subliniem, ca o condiție sine qua non, a performanței adevărate. **(M.I.)**

EFORTURI PENTRU REFACEREA CAPACITĂȚII DIN MERS. VOR REUȘI OARE?

Parcul Progresul. Copiii lui Știrbei, Iordache și Cozma mingiiau cu dibăcie sfera de piele. Juniorii lui Kluge începeau un nou antrenament, trăgînd cu coada ochiului spre echipa mare... la care visează fiecare dintre ei. La Progresul, unde au crescut atîția jucători, ieri după-amiază au fost ore pline de fotbal.

Dar reporterul a venit cu un scop anume: **să urmărească antrenamentul divizionarei B, a cărei poziție în clasament (ultimul loc, da, toată lumea o știe), a creat multora atîtea regrete.**

Ieri (coincidența a făcut), am găsit o zi mai senină în tabăra seniorilor. **Era primul antrenament după prima victorie din acest campionat,** deși **s-au jucat pînă acum 9 etape.** Doar fînărul antrenor **V. Matcianu** era marcat puțin de onoarea ce i se făcea, de a fi asistat la o ședință de pregătire. A pășit pe gazon urmat de **Giron, Condurache, Gaspar, Moraru, D. Ștefan, Ardeleanu, Apostol, I. Sandu, Tevi, Gh. Petre, Badea, Constantinescu.** Nume mai mult sau mai puțin cunoscute. Acestora li s-au adăugat juniorul **Dragu, Manole**, de la Sirena, **Ștefan**, care se va transfera de la Rapid. Condurache a rămas undeva pe margine. Nu a lucrat din cauza unei entorse. Printre absenți: **Bataciu** și **Cosma**, aflați la lotul divizionar B, portarul **Plopeanu**. Obiectivele antrenamentului: foarte multe, și Viorel Matcianu nu știe pe care să le mai realizeze. Progresul, **cu jucători talentați, dar veniți aici din cele patru zări, are nevoie în primul rînd de omogenizare sufletească** — pe cale să se realizeze — după care urmează **însușirea unei idei de joc, o pregătire fizică corespunzătoare** (care, deocamdată, lasă foarte mult de dorit), de **o nouă mentalitate despre joc și performanță. Apărarea încă nu e o „unitate de vederi și acțiune"** și primește goluri multe, **atacul e ineficace.** Grea misiune și-a asumat Matcianu, pe care Ion Lupaș, cu vasta sa experiență încearcă să-l ajute. **Componentele antrenamentului, alergare ușoară: exerciții de gimnastică: deplasări în viteză, specifice posturilor: pase în doi; joc pe spații reduse: exerciții individuale cu balonul.** Echipa are nevoie de toate și Progresul încearcă să-și refacă toate capacitățile din mers. Va reuși oare? Să sperăm că da. Antrenorul ne vorbea de înțelegerea jucătorilor, de încadrarea în efortul solicitat. Totuși — o părere strict personală — **deși era marți antrenamentul nu ni s-a părut prea „tare".** Dr. E. Cristea ne vorbea de o curbă a efortului, de niște indici fiziologici, care la Progresul n-au ajuns la nivelul cerut de etapa a 10-a a turului. Rămîne de văzut în ce măsură (și cînd), îl va atinge Progresul, care privește clasamentul de pe o poziție de nimeni invidiată. **(C.A.)**

DINAMO — ATLETICO MADRID ÎN AVANPREMIERĂ...

Lorenzo a venit pentru Dinamo și a văzut...: națională

După ce, în etapa de campionat de la 7 octombrie, *Atletico Madrid* a avut un observator sosit peste noapte, la meciul Dinamo — Rapid, pe Joaquim Peiro, duminică am întîlnit alți oaspeți spanioli în tribuna presei de la stadionul „23 August": vicepreședintele clubului, Santo Salvador, antrenorul principal, Juan Carlos Lorenzo și Vittor Martin, din corpul tehnic al clubului madrilen, selecționerul reprezentativei de juniori a Spaniei. Cei trei au venit în speranța de a mai vedea pe Dinamo, într-un joc amical (dar acesta avusese loc sîmbătă) și au definitivat pînă în cele mai mici amănunte deplasarea echipei pentru jocul oficial de la 24 octombrie (hotel, antrenamente, meniuri etc., etc.)

Și au ținut să fie prezenți la jocul România — Finlanda. Lorenzo a devenit, rapid, suporterul tricolorilor, trăind și el cursa „celor nouă goluri". L-am soliciat să ne spună părerea despre joc și jucători:

„Despre meci e ușor de vorbit. N-a existat decît o echipă. Cu totul remarcabil pressingul fotbaliștilor români. Mai cu seamă în prima repriză. Clasamentul celor mai buni jucători ai partidei, pentru mine: Dumitru, Dumitrache, Sandu, Dinu, Marcu. Prin fotbalul său tehnic și colorat, de temperament, echipa României ar fi un punct de atracție în turneul final al C. M. Îi doresc din inimă calificarea; știu însă că nu mai depinde de ea".

Luni dimineața, cei trei oaspeți din Madrid au părăsit Bucureștiul. În cursul zilei de vineri întreaga delegație a lui Atletico Madrid va sosi în Capitală cu un avion special. Sîmbătă, antrenorii *Lorenzo* și *Peiro* vor pleca la Craiova, la meciul Universitatea — Dinamo iar duminică ei se vor afla la Zagreb, unde are loc partida din preliminariile C. M., dintre echipele Iugoslaviei și Spaniei. Cei doi antrenori vor reveni duminică seara la București, împreună cu cei trei jucători de la Atletico reținuți în formația pentru întîlnirea cu Iugoslavia: mijlocașul *Salcedo* și atacanții *Garate* și *Irureta*. **(Ef. I.)**

Lică Nunweiller: „Atletico Madrid se deosebește de toate echipele spaniole!"...

...Vineri după-amiază, la Barcelona, printre spectatorii partidei Espanol — Atletico Madrid, un om foarte atent, care a notat de zor tot ce era posibil despre jocul formației madrilene. Era antrenorul *Lică Nunweiller*, trimis special de clubul dinamovist bucureștean să „conspecteze" jocul adversarului din turul II al C.C.E., pe care echipa noastră campioană îl va întîlni, în prima manșă, peste o săptămînă în Capitală.

— Rezultatul l-am aflat. Atletico a pierdut cu 1—0! Despre jocul său, însă, nu știm mare lucru, mai mult intuim...

— Da, echipa lui Santamaria a cîștigat cu 1—0, dintr-un penalty, pentru fault în careu, dar Atletico a ratat, printre altele, și un 11 m,

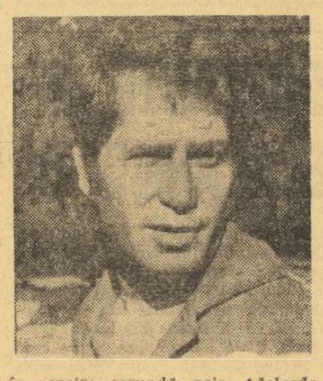

în repriza secundă, prin Adelardo. Și eu gîndeam că madrilenii alcătuiesc o formație valoroasă, în ton cu fotbalul spaniol, dar ea a depășit cu mult intuițiile mele. Atletico diferă total de imaginea pe care mi-o făcusem despre echipele spaniole. Atletico Madrid este o echipă care, pe lîngă tehnica caracteristică oricărei reprezentante a Peninsulei Iberice, are o pregătire fizică și o forță nebănuite.

— Ați jucat, cîndva, tot în Cupa Campionilor Europeni, împotriva lui Real Madrid. Dacă ați face o comparație între Realul de atunci și Atletico de astăzi?...

— E mai bun Realul, adică cunoaște mai mult fotbal. Atletico e, însă, un adversar mai dificil, pentru că, repet, are o nebănuită forță fizică, uneori e chiar dură, cum îmi confirma, după jocul de la Barcelona, și fostul jucător al Realului, Santamaria.

— Nu putem crede că această echipă forte nu este și tehnică!...

— Nici vorbă de așa ceva! Tehnica fotbalului spaniol e foarte bine reprezentată și de Atletico. Luis, Adelardo, Becerra, Garate și Irureta sînt tehnicieni desăvîrșiți care, spre surprinderea mea, nu sînt individualiști în joc. La Barcelona, în repriza secundă, a jucat și Aiala, care, cu cîteva zile mai înainte, evoluase la Buenos Aires în naționala Argentinei, împotriva Paraguayului. O precizare: nu folosesc contraatacul, ci ieșirile grupate. Dar atunci apar și fundașul central Benegas și libero-ul Ovejero care șutează foarte puternic. Sînt foarte periculoși și la loviturile libere, Luis excelînd la cele directe.

— Orice echipă, oricît de puternică ar fi, are și puncte vulnerabile.

— Sigur. Nici Atletico nu face excepție! Fundașii săi, masivi, excelenți în jocul de cap, sînt destul de rigizi, nu prea tehnici. Defensiva se strînge spre centru, lăsînd un spațiu lateral, foarte bun pentru adversari, mai ales pe partea lui Capon, pe stînga. Și atacanții înghesuie jocul tot pe centru, foarte rar atacînd pe extremă, pe stînga.

— Trăgînd o linie sub toate cele văzute, ce credeți despre șansa lui Dinamo?

— Dacă noi vom avea echipa completă, și mai ales dacă va juca Dumitrache — acum cu piciorul în ghips — și dacă vor fi respectate sarcinile de joc, eu cred că putem să ne calificăm. Leg acest gînd frumos în special de apărarea lui Atletico care poate fi desfăcută printr-un joc pe extreme, cu acțiuni individuale ale lui Dumitrache, Moldovan, Dudu Georgescu și Lucescu care, îmbucurător, a început pregătirile. Dar numai cu mingi pe jos și cu un joc de angajament total!... **(M.M.I.)**

EDILII STAȚIUNII BUȘTENI SPORESC CONTINUU SPAȚIUL AFECTAT EDUCAȚIEI FIZICE ȘI SPORTULUI

● În sezonul de vară — patru zone dedicate tenisului ● Invitație la atletism ● Turismului montan, căi mai... bătătorite ● Teleferic pe o rută inedită: Bușteni — Babele! ● Cifra de vizitatori pentru 1974: 25000, dar ea poate să rămînă un simplu element de referință

La Bușteni, mult solicitata stațiune de odihnă de pe valea Prahovei, sportul și-a format în anii din urmă mulți prieteni. Nu ne vom referi la membrii asociației sportive Caraimanul, nici la elevii din școlile generale, profesionale și licee, a căror prezență în diverse concursuri și competiții am remarcat-o nu o dată. De data aceasta rîndurile noastre se îndreaptă către activiștii din Bușteni, către gospodarii acestei frumoase așezări montane. Unul dintre ei este tovarășul **Ion Barbu**, vicepreședinte al Consiliului popular al orașului Bușteni.

Cunoștință mai veche — fost fotbalist și alpinist — interlocutorul nostru, întîlnit pe teren, într-o duminică din această toamnă blîndă — ni s-a prezentat într-o altă ipostază, legată mai puțin de pasiunea sa directă pentru exercițiu fizic și mai mult de atribuțiile sale profesionale: preocupat să ofere iubitorilor de mișcare din stațiune (ca și celor care vin să-și petreacă la Bușteni o parte din vacanțe sau concedii) cît mai multe spații pentru sport.

Din dialogul purtat rezultă că **acțiunea de lărgire a bazei materiale a mișcării sportive din oraș a fost net impulsionată o dată cu Hotărîrea Plenarei C.C. al P.C.R. din 28 februarie — 2 martie. Multe din inițiativele aflate pînă atunci în stadiu de proiect, din primăvară și pînă acum au prins viață.**

Astfel, în acest an au căpătat o largă funcționalitate nu mai puțin de patru terenuri de tenis: unul în spatele sediului Consiliului popular din Bușteni, adică în plin centrul stațiunii; altul spre Tunel, către zona nordică a așezării; apoi la Poiana Țapului, în vecinătatea cinematografului și în fine la Piatra Arsă, în fapt un cartier al Buștenilor. Este evident că se poate face și mai mult pentru tenis — există încă multe spații în măsură să fie valorificate — dar începutul ne apare promițător. Iar prezența în stațiune, permanent, a unui instructor voluntar, în persoana lui **Al. Vintilă** constituie un indiciu că Bușteni se vor afirma cît de curînd la una din disciplinele cu o mare audiență în rîndul copiilor și școlarilor.

Amintind în treacăt de recondiționarea stadionului, de perspectiva extinderii tribunei și, în foarte scurt timp, de acoperirea ei, ne vom opri puțin asupra zonei rezervată atletismului. Ea este situată în cartierul Palanca, în spatele Fabricii de hîrtie. O pistă betonată, după modelul celei din Predeal și care în anii viitori va putea fi utilizată chiar de loturile naționale. Firește cu unele completări de rigoare. Conducerea Consiliului popular va fi în măsură să le realizeze în timp corespunzător.

Pentru iubitorii de drumeție montană, gospodarii locului s-au îngrijit de asigurarea unor trasee clasice. Astfel, sub conducerea unei echipe de salvamont, condusă de experimentatul **Gheorghe Bratu**, au fost instalate sau verificate marcajele de pe „rutele" Bușteni — Piatra Arsă, Bușteni — Poiana Izvoarelor, Bușteni — cascada Urlătoarea, Poiana Țapului — Urlătoarea etc. În total peste 10 km. Sigur și la capitolul „turism montan" mai sînt de făcut completări (Bușteni — Gura Dihamului — Diham ș.a.) în măsură să asigure un flux tot mai larg către înălțimile din Bucegi, nu numai localnicilor, nelipsiți de pe cărările de munte vara ca și iarna, ci și... bușteanrilor ocazionali.

Apropo de iarnă: tovarășul Barbu ne-a relatat despre **necesitatea redării în folosință a pîrtiei de schi din zona văii Albe. Exprimînd opinia gospodarilor locali, interlocutorul nostru consideră necesar ca pîrtia să-și schimbe traseul și să aibă punct terminus zona hotelului „Caraiman", adică chiar în centrul stațiunii. Operațiunea s-ar putea realiza prin munca patriotică. Nu depinde decît de avizul O.J.T.-ului. Consiliul popular al orașului este oricînd gata să sprijine acțiunea.**

În 1972, Bușteniul a fost onorat cu un premiu pentru spirit de gospodărire. Edilii stațiunii s-au bucurat, firește. Premiul îi obligă, însă, la o continuă autodepășire pe planul înfrumusețării așezării, la atragerea ei tot mai mult în circuitul turistic. 25 000 de turiști pasanți în anul 1974 ar putea fi, unind capacitățile și eforturile, doar o cifră de referință către alta și mai spectaculoasă...

Tiberiu STAMA

LA HUȘI SÎNT NECESARE ACȚIUNI PRACTICE

(Urmare din pag. 1)

ror sistem de desfășurare să fie bazat pe cuprinderea tineretului din secții, ateliere, schimburi, ture de lucru. Aici pot fi enumerate asociațiile **Autorapid, Spartac, Avîntul, I.G.O.** Deficiente la acest capitol ni se par a fi spiritul de inițiativă și lipsa de fermitate a comitetelor sindicale, a organizațiilor U.T.C., și a conducerilor de unități. Mai mult, nici acțiunile organizate pe plan județean (**„Spartachiada sindicatelor"**, de pildă), ale căror prime etape trebuie să aibă un larg caracter de masă, nu au găsit ecoul cuvenit în structurile de bază ale mișcării sportive. Reiese clar din aceste cîteva observații că, dacă doresc ca activitatea sportivă de masă să răspundă cerințelor actuale, să devină viabilă în adevăratul sens al cuvîntului, diriguitorii sportului din Huși trebuie nu numai să alcătuiască planuri de măsuri — oricît de bine ar fi ele gîndite —, dar să și urmărească punerea lor în aplicare, punct cu punct.

SE APELEAZĂ LA FORME DIVERSIFICATE, ACCESIBILE, DE PRACTICARE A SPORTULUI? Nici la acest capitol lucrurile nu se situează decît în apropierea... liniei de plutire. Ne-a frapat faptul că, la **„Cupa 23 August"**, de pildă, au fost incluse în program pe lîngă fotbal, doar șahul și tenisul de masă, adică discipline de „interior". Nu le negăm utilitatea, chiar în timp de vară, dar apare întrebarea: **unde sînt celelalte forme de mișcare desfășurate în aer liber, unde sînt jocurile cu mingea, întrecerile distractive, orientarea turistică?**

CE VALENȚE PREZINTĂ SPORTUL ȘCOLAR? S-au obținut în ultima vreme rezultate meritorii la handbal fete, volei băieți și fete în cadrul Liceelor agricol și Cuza Vodă. Sînt formații ce apără culorile elevilor din orașul Huși în campionatele județene și republicane de juniori. Totuși, se poate aprecia că numai aceste prezențe nu sînt convingătoare în ceea ce privește potențialul sportiv al tineretului școlar din localitate. Și poate, cauza principală a acestei nerealizări o constituie **lipsa unei activități sportive susținute la nivelul claselor, al școlilor generale și liceelor.** Căci, dacă pe parcursul anului școlar, campionatele pe asociație se mai organizează cu oarecare regularitate, deși numărul disciplinelor este, de asemenea, relativ scăzut, nu același lucru se poate afirma despre **perioada ultimei vacanțe de vară care a fost — paradoxal — o sincopă în sportul și educația fizică ale școlarilor din Huși.** Mai mult, în imediata apropiere a anului școlar în curs, baza sportivă a liceului „Cuza Vodă" avea nevoie de unele retușuri, e adevărat mici, dar necesare: groapa de sărituri nu avea nisip, terenul de handbal nu era marcat și pe el creștea iarba. Sala de sport „suportase" pregătiri speciale și se prezenta în condiții bune. De ce n-am putut spune același lucru și despre baza din aer liber?

O notă bună trebuie acordată modului de prezentare a complexului de la Liceul agricol (prof. I. Ungureanu).

★

Așa stînd lucrurile, se impune ca forurile județene și orășenești de resort să-și facă mai mult simțită prezența, nu numai în direcția elaborării și conducerii (uneori de la... distanță) a sportului, dar și — sau, mai ales — în controlul permanent, în soluționarea „pe viu", la fața locului, a problemelor și impedimentelor, în tragerea la răspundere a celor investiți cu sarcini.

ARBITRII ECHIPELOR NOASTRE ÎN CUPELE EUROPENE

La jocurile echipelor noastre în cupele europene, U.E.F.A. a delegat următorii arbitri. Meciul **Standard Liege — Universitatea Craiova**, de la 24 octombrie, va fi condus de **Franco Martinez** (Spania), iar returul, de la 7 noiembrie, de **Ertugrul Dilek** (Turcia).

Partida **Dinamo — Atletico Madrid** (24 octombrie), va fi arbitrată de **Iosef Bucek** (Austria), iar cea retur (7 noiembrie), de **John Taylor** (Anglia).

MECIUL AMICAL BULGARIA — ROMÂNIA, DE LA 7 NOIEMBRIE, FĂRĂ JUCĂTORII ANGRENAȚI ÎN CUPELE EUROPENE?

După cum se știe, în calendarul internațional al reprezentativei noastre, pe anul 1973, figura și meciul amical **Bulgaria — România**, cu dată de disputare 7 noiembrie. În prezent, acest proiectat meci se află sub un semn de întrebare, întrucît în aceeași zi urmează să se dispute manșa a doua din turul doi al cupelor europene. Totuși, federația noastră de specialitate a propus forului similar din țara vecină menținerea datei, cu un singur amendament, obiectiv: echipele reprezentative să fie lipsite de aportul jucătorilor cu obligații în competițiile europene. Din punctul nostru de vedere, ideea ni se pare interesantă, oferindu-se posibilități certe de verificare primelor rezerve din loturile respective. Se așteaptă răspunsul federației de specialitate din Bulgaria.

UNIVERSITATEA — DINAMO BUCUREȘTI, SÎMBĂTĂ, LA CRAIOVA

Dat fiind faptul că formațiile **Dinamo București** și **Universitatea Craiova** vor susține miercuri, 24 octombrie, meciurile turului doi din cadrul C.C.E. și, respectiv, Cupei U.E.F.A., partida de campionat dintre cele două echipe se va desfășura sîmbătă la Craiova, cu începere de la ora 15.

Meciul **Sportul studențesc — C.F.R. Cluj** va avea loc duminică pe stadionul Republicii, de la ora 15. Organizatorii partidei **Rapid — A.S.A. Tg. Mureș** duc tratative pentru ca ea să se dispute sîmbătă, pe stadionul Giulești.

Reamintim că, începînd cu etapa de duminică (a X-a), partidele vor începe la ora 15.

Azi a apărut numărul 386 al revistei FOTBAL

din sumarul căruia vă recomandăm:

● Comentarii asupra meciului **România — Finlanda**
● „ANTRENORII LA ORDINEA ZILEI!", o amplă dezbatere asupra unei din problemele de bază ale creșterii nivelului fotbalului românesc
● La interviul săptămînii, un oaspete de peste hotare: JOAO HAVELANGE, președintele federației de fotbal braziliene.
● În continuarea suitei de analize la echipele divizionare A cu slabe evoluții în acest sezon: U.T.A. CELOR DOUĂ ADEVĂRURI.
● O pagină de **comentarii asupra recentei etape a Diviziei B**
● CU SAU FĂRĂ OFSAID? (Noi contribuții la o discuție care preocupă lumea fotbalului)
● Articole, reportaje, anticipații la **meciurile decisive din cadrul preliminariilor C.M.**
● Pagină de MAGAZIN EXTERN
● Rubricile obișnuite: **Sublinieri, Dialog cu cititorii, Instantanee, Carnet extern, Campionatele în Europa.**

Arbitrii partidelor etapei a X-a a Diviziei A

Univ. Craiova — Dinamo: N. RAINEA (Bîrlad), ajutat la linie de I. Rus (Tg. Mureș) și C. Ghiță (Brașov);
F. C. Constanța — U.T.A.: M. ROTARU, ajutat de V. Popa și I. Ciolan (toți din Iași);
Politehnica Timișoara — Steaua: V. TOPAN (Cluj), ajutat de I. Chiriță și V. Gligorescu (ambii din Ploiești);
C.S.M. Reșița — Steagul roșu: GH. LIMONA, ajutat de S. Stănculescu și I. Urdea (toți din București);
„U" Cluj — Sport Club Bacău: Z. SZECSEI (Tg. Mureș), ajutat de N. Barna (Tîrnăveni) și T. Andrei (Sibiu);
Sportul studențesc — C.F.R. Cluj: EM. VLAICULESCU, ajutat de M. Moraru și N. Morolanu (toți din Ploiești);
F. C. Argeș — Petrolul: C. GHEMIGEAN, ajutat de Gh. Vasilescu I și V. Roșu (toți din București);
Rapid — A.S.A. Tg. Mureș: G. BLAU, ajutat de I. Boroș și V. Vîlcu (toți din Timișoara);
Jiul — Politehnica Iași: C. NICULESCU, ajutat de Gh. Dragomir și I. Pula (toți din București).

ASTĂZI:

„POLI" TIMIȘOARA — SZEGED

Astăzi, la Timișoara, un interesant amical. **Politehnica** întîlnește formația maghiară **Szeged**, într-o revanșă a partidei susținute acum o săptămînă.

FINALA „CUPEI MEMORIALE TABARCEA"

Azi, după-amiază, are loc la Tîrgoviște finala „Cupei memoriale Tabarcea".

Se întîlnesc formațiile **C.S. Tîrgoviște** și **Petrolul Ploiești.**

● În Giulești (ora 15,15) **Rapid — Progresul.**

LOTO-PRONOSPORT

CÎȘTIGĂTORII SĂPTĂMÎNII

Noi și remarcabile performanțe au fost obținute de participanții la sistemele de joc Loto-Pronosport și în săptămîna care a trecut.

Astfel, un colectiv din Brașov a realizat pe un buletin acoperit numai 10% la concursul Pronosport din 7 octombrie a.c.: un cîștig de 100.000 lei la categoria I (13 rezultate) și o suită de alte cîștiguri la celelalte două categorii, ridicînd valoarea totală a premiului la suma de 149.851 lei.

Tragerea Loto din 5 octombrie a consemnat numele participantei Georgeta Muntean din Sibiu cu un cîștig în valoare de 97.842 lei. Acest succes a fost realizat pe un bilet fracționat acoperit 10% la categoria I. În sfîrșit, cea de a treia performanță a fost obținută la Pronoexpresul din 10 octombrie a.c. de către participanții Marin Beaca din Ploiești — 100.000 lei și Ioan Iepure din Cluj — 100.000 lei. Ambele premii au fost cîștigate tot pe bilete fracționate.

● Tragerea Pronoexpres de astăzi va fi televizată direct din Studioul de Televiziune cu începere de la ora 18,05.

● Astăzi și mîine sînt ULTIMELE ZILE pentru procurarea biletelor la tragerea Loto de vineri 19 octombrie 1973. La această tragere se acordă în cadrul valorilor unitare ale cîștigurilor în numerar: autoturisme DACIA 1300 și eventuala diferență în bani.

PREMIILE CONCURSULUI PRONOSPORT DIN 14 OCTOMBRIE 1973

Categoria I: (13 rezultate) 20,10 variante a 5.203 lei.

Categoria a II-a: (12 rezultate) 517,55 variante a 241 lei.

Categoria a III-a: (11 rezultate) 4.602,70 variante a 41 lei.

Rubrică redactată de LOTO — PRONOSPORT

DUPĂ BALCANIADA DE ȘAH

ECHIPA ROMÂNIEI AR FI CÎȘTIGAT DACĂ SE JUCA LA... PATRU MESE!

OMOGENITATEA EI A LĂSAT, ÎNSĂ, DE DORIT, ÎN CONTRAST CU CEA A ȘAHIȘTILOR BULGARI

A 5-a ediție a Balcaniadei de șah, încheiată luni, la Poiana Brașov, va rămîne drept una dintre cele mai interesante și mai disputate în întreaga istorie a competiției.

Mai mulți factori au contribuit la aceasta. În primul rînd, **un sensibil echilibru valoric între cele 3 pretendente la titlu — formațiile Bulgariei, României și Iugoslaviei — apoi, faptul că echipele Greciei și Turciei au marcat un sensibil salt valoric, schimbîndu-și rolul de „sparring-parteneri" cu acela de „adversari", capabili să îi pună oricînd în dificultate pe favoriți.** Și, după cum era de așteptat, tocmai rezultatele obținute în fața celor doi „outsideri" au determinat configurația finală a clasamentului.

Lupta între candidatele tradiționale la medaliile de aur a fost deosebit de strînsă. O dovedește faptul că **în cele 21 de partide pe care echipele Bulgariei, României și Iugoslaviei le-au susținut între ele, doar 5 (deci mai puțin de 25 la sută) s-au încheiat rezultativ, 16 fiind remize.** În cele două meciuri decisive (Iugoslavia—România 4—3 și Bulgaria—Iugoslavia 4—3) diferența a fost minimă, **iar în întîlnirea Bulgaria—Iugoslavia victoria a fost hotărîtă de o singură partidă, aceea de la masa a cincea.**

Indiscutabil, **succesul** șahiștilor bulgari este meritat, el datorîndu-se, înainte de toate, omogenității formației, dîrzeniei și puterii sale de luptă. Nici unul din cei 7 componenți ai ei (rezerva n-a fost folosită) n-au realizat un punctaj inferior procentului de 50 la sută, iar la patru mese reprezentanții echipei campioane ocupă primul loc în clasamentul rezultatelor individuale.

Desigur, iubitorii șahului din țara noastră așteptau o victorie a echipei României. Ea a fost foarte aproape de acest succes cu care ar fi repetat (și confirmat...) performanța obținută în 1971, la Atena. Dar, gazdelor le-a lipsit tocmai omogenitatea. **Mai exact spus, jucătorul de la masa a 6-a, unde Pavlov și Ungureanu (jucînd alternativ) au făcut cîte un punct (la Grecia și Turcia), pierzînd în întîlnirile decisive cu Iugoslavia și Bulgaria. Aceste rezultate au fost hotărîtoare pentru clasamentul final.** Dar, și într-un asemenea context, se putea obține locul I, dacă Gheorghiu, Ghițescu și Ghizdavu nu ratau prețioase jumătăți sau puncte întregi în meciurile cu Turcia, Grecia, Iugoslavia. Analiza „la rece" a partidelor jucate demonstrează elocvent că „activul" nostru trebuia să fie mai bogat cel puțin cu două puncte.

Liderul indiscutabil al formației române a fost campionul țării, **Carol Partos** (3½ din 4!), alături de el distingîndu-se maestrul internațional **Victor Ciocâltea** și juniorul **Ion Biriescu.**

O simplă curiozitate statistică ne-a făcut să calculăm un clasament alcătuit după sistemul olimpic, în care se joacă la 4 mese. Uimitor, el ar arăta astfel: **1. România 10 p, 2. Bulgaria 9½ p, 3. Iugoslavia 8½ p, 4. Grecia 6½ p, 5. Turcia 5½ p.** Iată un subiect de meditație. Așadar, vîrfurile noastre șahiste nu sînt mai slabe decît cele ale Bulgariei sau Iugoslaviei. „Coada" echipei, în schimb, este de valoare mult mai scăzută. Să nu uităm că la această oră tot mai multe voci cer desfășurarea Olimpiadei de șah la 6 mese...

În progres real, echipele Greciei și Turciei. Prima a obținut un meci egal cu Iugoslavia, rezultat ce va rămîne în analele șahului, cea de a doua dispune de cîțiva jucători buni și un junior de mare perspectivă.

Deși fără cîțiva din principalii „pioni" (Gligorici, Ivkov, Rukavina, Parma) iugoslavii alcătuiau un „team" deosebit de puternic și eșecul lor rămîne cu totul surprinzător.

În încheierea acestor rînduri, să consemnăm organizarea ireproșabilă a competiției asigurată de Federația Română de Șah, la care a vrut să contribuie, parcă, o minunată toamnă „de aur" care va face de neuitat zilele petrecute de șahiști la Poiana Brașov.

Valeriu CHIOSE

REZULTATELE INDIVIDUALE ALE PARTICIPANȚILOR

Masa I: Radulov 2½ (din 4 partide), Gheorghiu și Suer 2 (4), Siaperas 1½ (3), Ljubojevici 1 (2).
Masa a II-a: Pidevski, Ghițescu și Onat 2 (4), Vizantiadis și Matulovici 1½ (4).
Masa a III-a: Ciocâltea și Marovici 2½ (4), Tringov 2 (4), Skalkotas 1½ (4), Ülker ½ (4).
Masa a IV-a: Partos 3½ (4), Popov 3 (4), Bukici 2½ (4), Makropoulos 2 (4), Uzman 1 (4).
Masa a V-a: Spassov 3½ (4), Ghizdavu 2½ (4), Minici și Trikaliotis 1½ (3), Öztürk ½ (4).
Masa a VI-a: Peev 3 (4), Vukici 2½ (4), Gavrilakis 2 (4), Pavlov 1 (2), Ipek ½ (2).
Rezerve: Ungureanu și Kovacevici 1 (2), Olgog 0 (2).
Juniori: Biriescu și Milovanovici 3 (4), Inkov și Oney 2 (4), Kouremenos 0 (4).

SPORTUL ÎN LUME

ASCENSIUNI PE TREPTELE MĂIESTRIEI ÎN SPORTUL PATINELOR

Rememorate împreună cu STANISLAV JUK, antrenor emerit al U.R.S.S.

Poate vă pare paradoxal, dar uneori vedetele unui spectacol nu apar pe scena luminată de reflectoare. Și totuși, sînt vedete de mare format. Care animă, dau culoare, pentru tot ce se petrece dincolo de rampă. Este cazul interlocutorului nostru în interviul de azi, celebrul **Stanislav Juk.**

A părăsit de peste un deceniu oglinda lucie a gheții patinoarelor. Dar își continuă o prezență nevăzută, în marile concursuri, în demonstrațiile de patinaj artistic. Cel mai cunoscut dintre antrenorii sovietici împarte cu elevii săi, în primul rînd cu **Irina Rodnina** și partenerul ei, **Aleksandr Zaițev,** lauri și aplauze. Și lui, aportului său deosebit de specialist, îi revin merite incontestabile în reușita celor două demonstrații internaționale pe care le-am urmărit, cu cîteva zile în urmă, la București și Miercurea Ciuc.

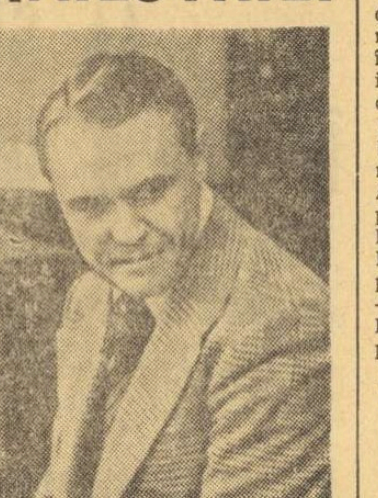

— Stanislav Juk, triplu medaliat cu argint la „europene", mai are nostalgia campionatelor sale, a emoțiilor dinainte de concurs?

— Firește, cum aș putea să uit... Am urcat pentru prima oară pe podiumul întrecerilor continentale, la Bratislava, în 1958. Patinam împreună cu soția mea, Nina, fostă Bakușeva, în proba perechilor. Cu un an înainte fuseserăm pe locul 6, la campionatele de la Viena. Apoi, am făcut acel salt pe a doua treaptă, despre care s-a vorbit atît. Ne-am războit timp de alte două ediții cu faimoșii Kilius-Bäumler și de fiecare dată, n-am putut trece de ei. E greu să transformi argintul în aur. Au reușit aceasta, abia în 1964, alți leningrădeni, Belousova și Protopopov. Pînă la urmă, mi-a venit și mie rîndul să gust din cupa succesului desăvîrșit, dar prin intermediul elevilor mei, Irina Rodnina și Aleksei Ulanov. Așa se scrie istoria!

— Da, toate acestea le-am văzut, sau le știm din cărți. Mai știm că, personal, ați fost promotorul unei direcții noi, sau eclectice dacă vreți, în patinajul de perechi, opunînd un stil mai „sportiv" acelei tendințe foarte apropiate baletului, promovată de Ludmila Belousova și Oleg Protopopov. Considerați că patinajul artistic și-a găsit acum adevăratul făgaș cu acest, ca să spunem așa, „stil Juk"?

— Nu am neapărat pretenția de a fi impus un stil cu totul deosebit în tehnica perechilor. Dar Protopopovii exagerau, vizibil, punînd coregrafia și muzica mai presus de elementul sportiv al patinajului. Era, într-un fel, retrogradarea disciplinei noastre la remorca baletului. Patinajul artistic nu mai era patinaj, ci doar o anexă, pe gheață, a artei coregrafice. A fost poate și o „modă", care oricum nu putea să dureze. Am luptat pentru reinstaurarea patinajului ca patinaj, stăpîn în casa sa. M-a ajutat eleva mea, Irina Rodnina, care putea, prin calitățile ei deosebite, prin aplicația cu care îmi urma indicațiile, să realizeze pe gheață tot ce doream.

La fel, primul ei partener, Aleksei Ulanov, înalt, frumos, excelent patinator. Au alcătuit o pereche admirabilă și la Garmisch Partenkirchen, la „europenele" din 1969, reușeau primul și poate cel mai mare succes al lor. Locul întîi, înaintea Protopopovilor! Au urmat apoi, în șir neîntrerupt, victorii la toate marile campionate, mondiale și europene, iar la Sapporo, la ultima Olimpiadă albă, încununarea definitivă cu medaliile olimpice de aur.

— Cînd s-a produs mult comentata despărțire, Ulanov alăturîndu-se Ludmilei Smirnova, soția sa, ați avut, desigur, un moment greu. Cum l-ați rezolvat?

— Știam de această separație cu mult înainte. Timp de doi ani am căutat un nou partener pentru Irina, pe măsura valorii sale și a lui Ulanov, bineînțeles. Pe atunci, un tînăr patinator din secția ce o conduc la Ț.S.K.A. Moscova, abia începuse antrenamentele pentru proba de perechi. Nu cei consacrați, ci tocmai el, începătorul, avea să devină succesorul lui Aleksei Ulanov. Îl cunoașteți, Aleksandr Zaițev.

— Și-i cunoaștem sucesele. Fapt unic în patinaj, în numai 6 luni de la desemnarea sa ca partener al campioanei mondiale și olimpice, el a reușit să se integreze atît de bine noului cuplu încît asigura Rodninei rămînerea pe mai departe pe prima treaptă a podiumului, la Köln și la Bratislava, în ultimele ediții ale campionatelor Europei și ale lumii. Performanță fără precedent...

— Desigur. Dar și o ilustrare a dificultăților ce există în munca de selecție și pregătire a patinatorilor. Pot să vă mai dau un exemplu edificator. În Uniunea Sovietică avem numeroase perechi. Numai 15, însă, sînt admise în campionatele unionale. Restul rămîn și așteaptă să le vină rîndul. Așa cum a așteptat și Rodnina altădată, pînă a trecut prin toate treptele care duc spre măiestrie. Iar ca ea, mai am în secție alte sportive, poate tot atît de talentate, pentru care numai viitorul — și bineînțeles munca ce o depun — va trebui să decidă.

— Fiindcă vă referiți la viitor. Spuneți-ne, cum vedeți repartizate cele mai înalte titluri în următoarele ediții ale marilor întreceri, la Zagreb și München?

— Știu că dv. gazetarilor, vă plac pronosticurile. Mai puțin nouă, antrenorilor. Să vă fac totuși pe plac... Foarte pe scurt, aș spune că am încredere, mai departe, în elevii mei, Rodnina și Zaițev, pentru titlul la perechi. La individual masculin, o bună șansă poate avea Serghei Cetveruhin al nostru, acum cînd Nepela a ieșit din competiții. Dar și tînărul american Gordon Mc Kellen sau canadianul Toller Cranston, pot aspira la primul loc. La fete, odată cu trecerea lui Magnussen și Lynn la profesionism, foarte tinerele patinatoare din R. D. Germană au prima șansă. Iar la dansuri, parcă tot pe Pahomova și Gorșkov îi văd rămînînd campioni. Iată, pronosticul!

— Iar pentru încheiere, o părere, atît de prețioasă pentru noi, despre patinatorii români, pe care i-ați văzut în cele două demonstrații. Ce ne puteți spune?

— Multe lucruri bune, fără îndoială. Ca și la precedentele mele vizite în România, rămîn convins de posibilitățile reale pe care le au patinatorii dv. de a progresa. Au asigurate condiții, sînt ei înșiși foarte talentați. Am însă impresia, ca și atunci, că le lipsesc mai multe ore pe gheață, acea — așa cum spuneam mai sus — muncă asiduă, care decide întotdeauna.

Radu VOIA

DUPĂ A 11-a RUNDĂ A „INTERZONALULUI"

ALEXANDRA NICOLAU TRECE ÎN FRUNTE!

MADRID, 16 (Agerpres). — După disputarea a 11 runde, maestra româncă Alexandra Nicolau a trecut în fruntea clasamentului turneului interzonal feminin de șah care se desfășoară în aceste zile în stațiunea maritimă Calle Galdana de Ferrerias (Insula Minorca). Obținînd două victorii consecutive, **Alexandra Nicolau** a acumulat 8 puncte și este urmată de **Milunka Lazarevici** (Iugoslavia) și **Jana Hartston** (Anglia) — cu cîte 7½ puncte, **Natalia Konopleva** (URSS) — 7 puncte (1), **Marta Șul** (URSS), **Katia Jovanovici** (Iugoslavia) — 6½ puncte (2), **Nana Alexandria** (URSS) — 6½ puncte (1), **Tatiana Zatulovskaia** (URSS) — 6½ puncte, **Elisabeta Polihroniade** (România), **Irina Levitina** (URSS) 6 puncte, **Gertrude Baumstarck** (România) — 5 puncte (1) etc.

Alexandra Nicolau a cîștigat partida întreruptă cu Eva Karakas, iar în runda a 11-a a învins-o pe Ferrer (Spania). În aceeași rundă, Elisabeta Polihroniade a remizat cu Levitina, rezultat consemnat și în partida Hartston—Zatulovskaia. Celelalte partide, printre care și cea dintre Gertrude Baumstarck și Eva Karakas, s-au întrerupt.

SURPRIZĂ LA MADRID

KODES — ELIMINAT ÎN PRIMUL TUR...

MADRID. Turneul internațional de tenis, dotat cu „Trofeul Melia", care se desfășoară în capitala Spaniei și contează pentru Marele Premiu — F.I.L.T., a debutat cu o mare surpriză: jucătorul iugoslav Nikola Spear l-a eliminat în două seturi: 6—3, 6—3 pe campionul cehoslovac Jan Kodes, unul dintre principalii favoriți.

Australianul Rod Laver l-a învins cu 2—6, 6—1, 6—2 pe vest-germanul Korpas, englezul Mark Cox a dispus cu 6—4, 6—2 de cehoslovacul Frantisek Pala, suedezul Bjorn Borg l-a învins cu 7—5, 6—2 pe spaniolul Ignacio Muntanola, iar australianul Mal Anderson a cîștigat cu 6—3, 3—6, 6—2 partida susținută cu românul Ion Țiriac.

Alte rezultate din primul tur: Panatta (Italia) — Castanon (Spania) 4—6, 6—4, 6—2; Pilici (Iugoslavia) — Gorostiago (Spania) 6—2, 6—1; Hrebec (Cehoslovacia) — N' Godrella (Franța) 6—0, 6—1; Fillol (Chile) — Battrick (Anglia) 2—6, 6—3, 6—2; Bertolucci (Italia) — Carmichael (Australia) 5—7, 7—5, 6—0; Mottram (Anglia) — Vazquez (Argentina) 6—3, 6—3; Dibbs (SUA) — Svenson (Suedia) 6—4, 6—1; Barazzutti (Italia) — Thamin (Franța) 6—3, 7—5.

ALTE TURNEE

MANILA În primul tur australianul Allan Stone l-a întrecut cu 6—2, 6—3 pe americanul Bill Lloyd, iar mexicanul Marcelo Lara a dispus cu 6—4, 6—3 de filipinezul Romeo Rafon. Într-o altă partidă, vest-germanul Hans Juergen Pohmann l-a întrecut cu 7—5, 6—3 pe Jess Hernandez (Filipine).

TOKIO. Au luat sfîrșit campionatele internaționale de tenis ale Japoniei. În ultima finală disputată duminică — cea a probei de dublu mixt — perechea australiană Evonne Goolagong — Kim Wariwck a întrecut cu 6—1, 6—1 cuplul Evghenia Biriukova (U.R.S.S.) — Mal Anderson (Australia).

BOCA RATON (Florida). Au început întrecerile turneului final al circuitului feminin american de tenis, dotat cu trofeul „Virginia Slims". Iată principalele rezultate înregistrate în primul tur: Chris Evert — Kris Kemmer 6—2, 6—3; Kerry Melville — Tori Fretz 5—7, 6—4, 6—1; Tina Zwaan — Valerie Ziegenfuss 3—6, 6—0, 6—1; Rosemary Casals — Barbara Downs 6—4, 7—6; Karen Krantzke — Pam Teeguarden 6—3, 6—3. Cunoscuta campioană americană Billie Jean King a anunțat că nu participă la acest turneu.

R.P. Chineză afiliată la federația internațională de canotaj

În cadrul unei convorbiri purtate recent la Varna cu reprezentanții presei, Thomas Keller, președintele Federației internaționale de canotaj academic (F.I.S.A.), a anunțat că cel de al 51-lea membru al organizației pe care o conduce va fi Republica Populară Chineză. **„Am și primit — a spus Thomas Keller — cererea de afiliere a federației de canotaj din R.P. Chineză. Firește că acceptăm cu bucurie această cerere. Astfel, după hochei pe gheață, patinaj și volei, R.P. Chineză va fi reprezentată în cea de a patra federație internațională cu ramura de sport figurind în programul olimpic. Se știe că pentru recunoașterea unui comitet olimpic național, acesta trebuie să se sprijine pe afilierea la 5 federații internaționale. Să sperăm că și această condiție va fi în curind îndeplinită, pentru că vom saluta cu bucurie prezența sportivilor R.P. Chineze la manifestațiile internaționale".**

RECORD MONDIAL LA HALTERE

MOSCOVA, 16 (Agerpres). — Cu prilejul unui concurs de haltere desfășurat la Harkov, sportivul sovietic Valeri Ustiujin a stabilit un nou record mondial la categoria grea, stilul aruncat, cu performanța de 224 kg. Vechiul record, deținut de compatriotul său Pavel Pervușin, era de 223,500 kg.

PROBLEME IMPORTANTE ÎN DEZBATEREA CONFERINȚEI BALCANICE DE GIMNASTICĂ

În zilele în care orașul Sf. Gheorghe a găzduit cea de-a V-a ediție a Campionatelor balcanice de gimnastică s-au desfășurat în localitate și lucrările celei de-a șaptea Conferințe a Federațiilor balcanice de gimnastică, care reunește reprezentanți ai tuturor organelor sportive de specialitate din țările balcanice.

Pe ordinea de zi a Conferinței au figurat probleme privind dezvoltarea gimnasticii în această regiune, între care: informare cu privire la pregătirile ce se efectuează pentru desfășurarea celui de-al VI-lea Campionat balcanic de gimnastică sportivă și modernă, aprobarea candidaturii și fixarea locului de desfășurare a primului Campionat balcanic de gimnastică sportivă și modernă pentru juniori și junioare, adoptarea regulamentului cu privire la activitatea financiară a Comitetului balcanic.

Lucrările Conferinței s-au desfășurat în două reuniuni, pe marginea fiecărei probleme participanții purtînd discuții constructive, în spiritul înțelegerii reciproce. **În ce privește organizarea viitoarelor campionate balcanice, s-a stabilit ca acestea să aibă loc în anul 1974, în Iugoslavia, într-un oraș care urmează a fi desemnat ulterior.** S-a căzut de acord asupra datelor cînd va avea loc întrecerea: 12—14 septembrie, deci cu o lună înaintea Campionatelor mondiale de la Varna. **Dat fiind că Balcaniada va constitui o repetiție generală în vederea participării la mondiale, s-a stabilit** ca cea de-a VI-a ediție a Campionatelor balcanice să programeze atît exerciții impuse cît și liber alese. **În ce privește clasamentul, s-a hotărît că, pe echipe, el va fi făcut numai cu exercițiile liber alese, spre a nu crea o diferență prea mare între echipele participante, dat fiind că** gimnaștiii din Grecia și Turcia nu se află încă la un nivel prea ridicat. **S-a stabilit de pe acum ca, în 1975, Campionatele balcanice de gimnastică să aibă loc în Grecia.**

În ziua de 13 octombrie, la sediul C.J.E.F.S. Covasna, a avut loc sesiunea medico-științifică a Balcaniadei de gimnastică, cu tema „SELECȚIA ÎN GIMNASTICA DE PERFORMANȚĂ". Medici, cercetători, profesori de educație fizică au prezentat lucrări științifice și comunicări pe marginea temei sesiunii, urmate de dezbateri și discuții la masa rotundă. De asemenea, s-au efectuat cercetări biometrice și biofuncționale, avînd ca subiecți sportivi prezenți la cea de-a V-a ediție a Campionatelor balcanice. Conferința medico-științifică, ale cărei lucrări au fost conduse de prof. dr. Mihai Demeter și dr. Adriana Deculescu, s-au bucurat de un deosebit succes.

Între problemele asupra cărora participanții au căzut cu toții de acord se află și **instituirea Campionatelor balcanice de juniori. S-a hotărît ca ele să fie organizate din doi în doi ani, începînd cu 1975, prima ediție a acestei noi competiții balcanice de gimnastică urmînd a se desfășura în Turcia.** Vor participa sportivi pînă la 14 ani, atît la gimnastica sportivă cît și la modernă, cu excerciții liber alese. Regulamentul acestei competiții urmează a căpăta contur final la viitoarea Conferință balcanică.

A fost ridicată, **de asemenea, problema participării în întrecerea de „modernă" a senioarelor cu cîte 6 sportive de fiecare țară.** Date fiind dificultățile ridicate de o asemenea formulă, îndeosebi în ce privește prelungirea excesivă a duratei de desfășurare a concursului, chestiunea a rămas să mai fie discutată la viitoarele întruniri balcanice, nu toți participanții văzînd utilitatea unor echipe de cîte 6 sportive la „modernă". De asemenea, urmează a mai fi discutată problema stabilirii unui buget al Comitetului balcanic.

La cererea sa, Teodor Kukuvanov (Bulgaria) a fost eliberat din funcția de secretar permanent al Comitetului balcanic, funcția urmînd a fi deținută, pînă la viitoarele alegeri, care vor avea loc peste doi ani, de Nikola Hagiev, președintele Federației de gimnastică din Bulgaria. Teodor Kukuvanov a fost ales ca membru de onoare al Comitetului balcanic, el fiind unul din inițiatorii acestei competiții.

Constantin MACOVEI

TELEX

Meciul revanșă dintre foștii campioni mondiali de box la categoria grea, Joe Frazier și Cassius Clay, se va disputa la 28 ianuarie 1974 la New York, și nu la 4 februarie, cum fusese fixat inițial. Cassius Clay, aflat într-un turneu în țările Asiei, se va înapoia în S.U.A. la 1 noiembrie, urmînd să înceapă antrenamentele la Deer Lake.

■

În cadrul turneului feminin de volei de la Cracovia, echipa Dynamo Berlin a învins cu scorul de 3—0 (15—9, 15—12, 15—6) formația Gwardia Wroclaw. Într-un alt joc, Wisla Cracovia (I) a dispus cu 3—0 (15—11, 15—11, 15—7) de Wisla Cracovia (II).

■

Campionatul unional masculin de șah a continuat la Moscova cu disputarea partidelor din runda a 10-a. În singura partidă decisă a rundei, Gheller l-a învins pe Keres. S-au încheiat remiză partidele: Karpov — Averkin, Korcinoi — Taimanov, Polugaevski — Tukmakov, Petrosian — Smislov, Kuzmin — Rașkovski și Tal — Svesnikov. Liderul clasamentului, marele maestru Boris Spasski, a întrerupt cu Savon. În clasament continuă să conducă Spasski, cu 6½ p și o partidă întreruptă, urmat de Karpov și Korcinoi — 6½ p, Polugaevski — 6 p, Petrosian și Kuzmin — 5½ etc.

■

Turneul masculin de baschet de la Budapesta a fost cîștigat de formația italiană Satla — 8 p ((golaveraj 259—234), urmată de Csepel — 8 p (246—240), Honved Budapesta — 8 p (267—273) și Spartak Brno — 3 p. În ultima zi a competiției, Csepel a învins cu scorul de 75—69 (38—34) echipa Satla, iar Honved Budapesta a întrecut cu 103—92 (43—46) formația Spartak Brno. Cel mai bun jucător al turneului a fost desemnat Laing (Satla).

FIȘIER **BASCHET**

RATOMIR TVRDICI (Iugoslavia)

Pentru cei care au fost prezenți în sala Floreasca în seara zilei de 24 ianuarie, la meciul Steaua — Jugoplastika Split din cadrul Cupei campionilor, figura lui „Rato" Tvrdici a rămas, poate, și acum întipărită în memoria lor. Într-adevăr, este greu să uiți un baschetbalist „micuț" (1,82 m este o talie redusă față de cea a giganților de 2 m și chiar mai înalți, frecvenți în baschetul modern) care înscrie 29 (!) de puncte vicecampioanei României (la Split, avea să realizeze „numai" 26 de puncte).

Dar nu eficiența este principala calitate a lui Tvrdici, căpitanul reprezentativei Iugoslaviei care de curînd, la Barcelona, a izbutit marea performanță de a cuceri titlul de campioană a Europei, deținut de 11 ori (9 ori consecutiv) de selecționata U.R.S.S. Excepțional conducător de joc (cu adevărat un demn urmaș al celebrilor Daneu, Nikolici, Rajnatovici și Csermak, binecunoscuți coordonatori de joc ai echipei Iugoslaviei), dotat cu o clarviziune ieșită din comun, ager și sprinten, tehnician desăvîrșit, Ratomir Tvrdici și-a îndrumat cu măiestrie coechipierii spre titlul continental care avea să completeze șirul marilor performanțe ale sportivilor iugoslavi, actuali campioni mondiali și vicecampioni olimpici în 1968.

Născut la 14 septembrie 1943, Ratomir Tvrdici a făcut parte de 127 de ori din reprezentativa Iugoslaviei și a avut cinstea de a fi selecționat, chiar în primăvara acestui an, în echipa Europei, alături de alte celebrități ale baschetului continental. Despre Rato Tvrdici se spune că este „pistonul" formației iugoslave, cel care imprimă permanent un ritm dinamic întregii formații, cel care realizează cele mai imprevizibile intercepții, care pune cel mai mult în valoare pe uriașii de sub panou și care, în momentele de grea cumpănă, izbutește aruncări de la distanță dezarmante pentru adversari.

În plus, poate chiar esențial, seriozitatea și conștiinciozitatea la antrenamente, precum și perfecta disciplină în timpul meciului, completează de minune impresionanta „carte de vizită" a lui Ratomir Tvrdici, căpitanul celei mai bune reprezentative de baschet din Europa.

Fotbal meridiane

MECIUL ANGLIA — POLONIA, PRIVIT DIN DOUĂ UNGHIURI

Victoria — obligatorie pentru... viitorul fotbalului englez!

LONDRA, 16 (prin telex, de la corespondentul nostru). — De la partida cu echipa R. F. Germania din finala C.M. 1966, nu s-a mai înregistrat în Anglia un atît de mare interes pentru un meci internațional — cum suscită confruntarea de miercuri seara cu „11"-le Poloniei. Întîlnirea — se apreciază — va fi urmărită de 100 000 de spectatori pe stadionul Wembley și de milioane de telespectatori de jur împrejurul lumii. Faptul că echipei Poloniei îi este necesar numai un meci nul pentru calificare și că Anglia nu a ratat participarea la turneul final, niciodată după reintrarea ei în F.I.F.A., la terminarea celui de-al doilea război mondial, face ca meciul de mîine să fie considerat, pe bună dreptate, „pe viață și pe moarte". Alf Ramsey, care acum cîteva zile s-a văzut nevoit să posteze la intrarea cartierului general al ultimelor pregătiri engleze, situat în afara Londrei, o plăcută cu „Intrarea interzisă", pentru asigurarea liniștii jucătorilor săi, este foarte limpede în declarațiile sale, pe care le face însă cu același sînge rece ce îi este caracteristic: **„Toată lumea își dă seama, acum, cît de important este acest meci, atît pentru apărarea prestigiului nostru fotbalistic pe plan internațional, dar și pentru viitorul însuși al fotbalului englez! Este absolut obligatoriu să obținem victoria".**

Echipa Poloniei a sosit marți la Londra și, la numai cîteva ore după sosire, jucătorii polonezi au efectuat un antrenament pe stadionul clubului Arsenal. Meciurile de campionat au fost de multă vreme întrerupte în Polonia, așa că selecționata condusă de Gorski s-a putut pregăti intens în meciurile amicale susținute. Ramsey contează pe adoptarea unei tactici defensive de către echipa adversă, cu 5—6 apărători permanenți și contraatacuri în 2—3 jucători.

În Anglia, nici un meci de campionat nu a fost amînat sîmbăta trecută, o decizie care a întîmpinat opoziție aproape în unanimitate, dar, din fericire, nici unul dintre selecționați nu a suferit vreun accident. În plus, cei doi indisponibili pînă nu de mult din lotul Angliei, fundașul central **Dave Watson** (Sunderland) și atacantul **Tony Currie** (Sheffield United) s-au restabilit. Marea întrebare a ultimei săptămîni a fost dacă Ramsey îl va include în echipă și pe **Bobby Moore**, recordmanul selecționărilor în activitate, sau va apela la aceeași formulă care a reușit, acum două săptămîni, acel 7—0 de pomină contra Austriei.

MALCOM BRODIE

Imagine de la ultimul meci de antrenament al selecționatei Poloniei, „amicalul" susținut la Rotterdam, în compania Olandei: scor 1—1. Extrema stîngă **Gadocha** (în dreapta), îl depășește în viteză pe fundașul olandez **Mansveld.**

Telefoto: A. P. AGERPRES

CLASAMENTUL GRUPEI A V-a

1. Polonia	3	2	0	1	5—2	4
2. Anglia	3	1	1	1	2—3	3
3. Țara Galilor	4	1	1	2	3—5	3

Ultimul meci al grupei are loc astăzi, la Londra: Anglia — Polonia. Cei doi selecționeri au anunțat următoarele formații probabile:

ANGLIA: Shilton — Madeley, Mc Farland, Moore, Hughes — Bell (Hunter), Currie, Peters — Channon, Chivers, Clarke.

POLONIA: Tomaszewski — Szymanowski, Gorgon, Musial, Bulzacki — Kasperczak, Deyna — Cmikiewicz, Domarski, Lato, Gadocha.

Meciul va fi condus de arbitrul belgian Vital Loraux.

Joc de atac, pentru un rezultat de egalitate...

VARȘOVIA, 16 (prin telex, de la corespondentul nostru). — Întreaga Polonie este în așteptarea meciului de miercuri seara, a clipei cînd — la ora 19,30 (ora Londrei) — echipa națională va începe, pe celebrul stadion Wembley, partida contra selecționatei Angliei, „meciul ultimei șanse", cum a fost el plastic denumit. Dintr-un anume punct de vedere, jucătorii polonezi se află într-o situație mai bună decît adversarii lor, fiindu-le necesar numai un meci de egalitate pentru a-și asigura calificarea la turneul final. Din celălalt punct de vedere, totuși, Anglia este favorită. Selecționata condusă de Alf Ramsey joacă pe propriul teren și este cunoscută ca una dintre cele mai bune echipe naționale din lume. Englezii sînt nevoiți să cîștige, și ei știu asta foarte bine.

Selecționata Poloniei a început foarte slab actualele calificări pentru Cupa lumii, fiind învinsă în deplasare cu 2—0 de către Țara Galilor. Apoi, la Chorzow, în iunie, cu toții ne-am așteptat să fim „măturați" de către foștii campioni ai lumii, dar echipa condusă de **Wlodzimierz Lubanski** a reușit un joc excelent și a învins cu 2—0. Acum cîteva săptămîni, Polonia a jucat din nou cu Țara Galilor. Oaspeții s-au arătat foarte încrezători în victoria lor, lucru care le-ar fi asigurat calificarea. Antrenorul Gorski a pus la punct, în funcție de caracteristicile adversarului, (acum, binecunoscute) cea mai bună tactică și echipa națională, care a atacat continuu, a obținut o victorie clară, cu 3—0. Lubanski, care a fost grav accidentat în meciul cu Anglia, nu a jucat, și din păcate medicii nu sînt prea optimiști pentru viitorul lui.

Selecționata poloneză a fost convocată la Rembertow, o mică localitate de lîngă Varșovia, și marți a plecat pe calea aerului la Londra. Este foarte dificil de anticipat felul în care antrenorul Kazimierz Gorski își va așeza jucătorii în teren. Englezii se așteaptă ca noi să jucăm în apărare cu nouă jucători, dar după părerea mea optica lor este greșită, pentru că jucătorii polonezi știu foarte bine că a cîștiga înseamnă, mai întotdeauna, a ataca...

WITOLD DOMANSKI

ALTE MECIURI ÎN PROGRAMUL SĂPTĂMÎNII

În programul fotbalistic internațional figurează în această săptămînă și alte partide pentru calificarea în turneul final al C.M. precum și două meciuri amicale. Azi, în cadrul grupei a 8-a europene, la Bratislava, se vor întîlni selecționatele **Cehoslovaciei** și **Scoției**. Indiferent de rezultat, fotbaliștii scoțieni sînt calificați în faza finală a competiției. În meciuri amicale se întîlnesc, tot azi, **R. D. Germană — U.R.S.S.**, la Leipzig și **Turcia — Spania**, la Istanbul, principale și ultime teste în vederea apropiatelor confruntări din preliminariile C.M.

Sîmbătă 20 octombrie, **Italia** va juca la Milano cu formația **Elveției** (grupa a 2-a), o eventuală victorie (sau chiar un meci nul!) a „azzurrilor", asigurîndu-le calificarea. O zi mai tîrziu, la Zagreb, se va disputa derbyul grupei a 7-a, care va opune echipele **Iugoslaviei și Spaniei**, ambele echipe păstrînd încă șanse pentru a evolua în turneul final din R. F. Germania.

În vederea meciului amical R. D. Germană — U.R.S.S., care se dispută astăzi la Leipzig, antrenorul echipei sovietice, A. Paramonov, a alcătuit următoarea formație: **Pilgui — Dzodzuașvili, Kaplicinii, Lovcev, Matvienko, Muntean, Dolmatov, Oniscenko, Kojemiakin, Blohin, Evriujihin.**

CAMPIONATE... CAMPIONATE... CAMPIONATE...

AUSTRIA (etapa a 11-a): Sturm Graz — Radentheim 0—2; Austria Viena — Vorrarlberg 3—0; Wacker Innsbruck — Alpine Donawitz 0—0; Eisenstadt — Rapid Viena 1—1; F.C. Vienna — A. K. Graz 1—1; Austria Klagenfurt — Austria Salzburg 0—1; Admira Wacker — A.S.K. Linz 2—1; Wiener Sport Club — Simmering 2—2. Clasament: **1. Voest Linz — 16 p** (un joc mai puțin disputat); **2. Sturm Graz — 15 p; 3. Austria Viena — 14 p (două meciuri mai puțin disputate).**

OLANDA (etapa a 9-a): P.S.V. Eindhoven — Go Ahead Deventer 10—0 (!!!); F.C. Utrecht — Ajax Amsterdam 2—3; Haarlem — M.V.V. Maastricht 2—2; A.Z. '67 Alkmaar — Graafschap 4—0; Feyenoord Rotterdam — Sparta 4—0; Nac Breda — Telstar 1—1; N.E.C. Nijmegen — Roda 4—0; F.C. Amsterdam — F.C. Groningen 2—0; F.C. Twente Enschede — F.C. den Haag 2—0. Clasament: **1. Ajax — 15 p; 2. Feyenoord — 15 p; 3. F.C. Amsterdam — 13 p.**

R.D. GERMANĂ (etapa a 8-a): Sachsenring Zwickau — Dynamo Dresda 3—0; Rotweiss Erfurt — Vorwärts Frankfurt pe Oder 0—0; Dynamo Berlin — F.C. Magdeburg 3—3; Energie Cottbus — Lokomotiv Leipzig 0—7 (!); Chemie Leipzig — Stahl Riesa 4—0; F.C. Carl Zeiss Jena — F. C. Karl Marx Stadt 6—1; Hansa Rostock — Wismut Aue 1—0. Clasament: **1. F.C. Carl Zeiss Jena — 14 p; 2. Sachsenring Zwickau — 13 p; 3. F.C. Magdeburg — 12 p.**

U.R.S.S. Liderul clasamentului, echipa Ararat Erevan, a pierdut cu scorul de 3—4 partida susținută în deplasare cu formația Șahtior Donețk. La sfîrșitul timpului regulamentar de joc scorul a fost egal: 0—0, fotbaliștii de la Șahtior obținînd victoria în urma executării loviturilor de la 11 m. Alte rezultate: Zaria Voroșilovgrad — Ț.S.K.A. Moscova 1—0; Dinamo Kiev — Zenit Leningrad 2—0; Spartak Moscova — Pahtakor Tașkent 4—0; Karpați Lvov — Torpedo Moscova 1—0; Dnepr Dnepropetrovsk — Dinamo Moscova 2—3; S.K.A. Rostov pe Don — Dinamo Tbilisi 2—3; Dinamo Minsk — Kairat Alma Ata 1—0. **În clasament continuă să conducă echipa Ararat Erevan cu 33 p din 27 de jocuri disputate, urmată de Dinamo Kiev — 32 p.**

Redacția și administrația: București, str. Vasile Conta nr. 16; telefoane: centrală 11 10.05, secția corespondenți 11.51 09, interurban 72 și 286; telex: sportrom buc. 180, Tiparul „I. P. „Informația", București 40.368

Biblioteca municipală
Tîrgu-Mureș

VIZITA DE LUCRU A TOVARĂȘULUI NICOLAE CEAUȘESCU ÎN JUDEȚELE BUZĂU ȘI PRAHOVA

Conducători ai organelor locale de partid și de stat, reprezentanți ai colectivelor întreprinderilor, specialiști au raportat conducă torului partidului și statului felul cum se înfăptuiesc obiectivele stabilite de Congresul al X-lea și Conferința Națională ale P.C.R.

Tovarășul Nicolae Ceaușescu, secretar general al Partidului Comunist Român, președintele Consiliului de Stat al Republicii Socialiste România, a făcut miercuri o vizită de lucru în întreprinderi din județele Buzău și Prahova

Tovarășul Nicolae Ceaușescu a fost însoțit în această vizită de tovarășii Ilie Verdeț și Miron Constantinescu.

La ora 8,50, elicopterul cu care a călătorit tovarășul Nicolae Ceaușescu aterizează pe stadionul Cring, din orașul Buzău.

Mii de locuitori ai Buzăului, veniți să întîmpine pe secretarul general al partidului, îl salută cu îndelungi urale, îi fac o caldă manifestație de dragoste și stimă, exprimîndu-și recunoștința pentru activitatea neobosită pe care o desfășoară pentru prosperitatea națiunii noastre socialiste, pentru triumful cauzei păcii și socialismului în lume. Se scandează îndelung: „Ceaușescu-P.C.R."; „Ceaușescu și poporul", „Ceaușescu-eroism, România-comunism".

Vizita de lucru începe la una din marile unități economice ale orașului — Întreprinderea mecanică de utilaj tehnologic, rod al politicii de industrializare socialistă promovate cu consecvență de partid, care a imprimat municipiului Buzău — asemenea tuturor localităților țării — o dezvoltare impetuoasă și care a dat noi dimensiuni hărniciei și iscusinței locuitorilor de pe aceste meleaguri.

Ascultînd explicațiile date, tovarășul Nicolae Ceaușescu subliniază necesitatea ca uzina, împreună cu proiectantul, să îmbunătățească fluxul tehnologic, avînd în vedere creșterea diversificării și complexității producției, față de prevederile inițiale. Secretarul general al partidului cere să se studieze posibilitatea folosirii mai judicioase a spațiilor existente și celor ce vor fi construite, precum și a completării lor cu utilajele ce se impun, a cuprinderii laboratoarelor în structura halelor, pentru a se ajunge la o îmbinare mai strînsă între cercetare și activitatea productivă, pentru ca inginerii și ceilalți specialiști să poată urmări îndeaproape, nemijlocit, întregul proces de producție și să asigure în mod ferm controlul de calitate.

La Întreprinderea „Metalurgica", tovarășul Nicolae Ceaușescu, ceilalți conducători de partid și de stat, au sosit în momente deosebite pentru viața și munca harnicului colectiv de muncitori, ingineri și tehnicieni de aici: în stadiul definitivării planurilor de dezvoltare a întreprinderii și ca urmare a trecerii ei din rîndul unităților de interes local în cel al întreprinderilor constructoare de mașini. La sosirea înalților oaspeți, muncitorii, specialiștii, întregul colectiv, fac secretarului general al partidului o caldă și entuziastă primire.

O expoziție, cuprinzînd produse ale întreprinderii „Metalurgica", înfățișează pe viu preocupările de pînă acum ale acestei unități economice buzoiene, pun în evidență prioceperea și hărnicia oamenilor ei.

În încheierea vizitei, tovarășul Nicolae Ceaușescu trasează sarcina ministerului de resort ca în urma discuțiilor care au avut loc să definitiveze într-un timp scurt planul de dezvoltare și extindere a întreprinderii „Metalurgica" din Buzău și să-l prezinte conducerii partidului pentru examinare.

Următorul obiectiv vizitat — întreprinderea de utilaj terasier, una din cele mai noi unități economice ale municipiului Buzău. Muncitorii, tehnicienii, funcționarii uzinei fac o caldă manifestare de dragoste, de stimă și respect conducătorului partidului și statului nostru, expresie a adeziunii totale la politica partidului și statului.

La discuția cu colectivul întreprinderii și cadrele ministerului de resort, cu organele de partid și de stat, tovarășul Nicolae Ceaușescu a indicat ca ministerul să prezinte un program de măsuri pentru îmbunătățirea profilului de fabricație prin introducerea în producție a unor utilaje tehnologice de complexitate ridicată și a unor utilaje necesare economiei forestiere.

Următorul obiectiv al vizitei de lucru a secretarului general al partidului îl constituie Întreprinderea de geamuri — cea mai mare unitate de acest fel din țară.

Pe parcursul vizitei, secretarul general al partidului se oprește în repetate rînduri, urmărește procesul de fabricație, condițiile de muncă, se interesează de modul în care este asigurat controlul fabricației. Tovarășul Nicolae Ceaușescu atrage atenția conducerii întreprinderii asupra necesității mecanizării complete a unor operații, atît în vederea creșterii producției cît și a ușurării eforturilor, a îmbunătățirii protecției muncii.

La încheierea vizitei, tovarășul Nicolae Ceaușescu are o discuție cu conducerea întreprinderii, cu ministrul industriei ușoare, conducerea centralei, privind îmbunătățirea activității fabricii din Buzău, precum și unele aspecte ale dezvoltării industriei de geamuri din țara noastră.

Coloana oficială se îndreaptă apoi spre întreprinderea de mase plastice.

Tovarășul Nicolae Ceaușescu este

(Continuare în pag. a 4-a)

PROLETARI DIN TOATE ȚĂRILE, UNIȚI-VĂ!

Sportul

ZIAR AL CONSILIULUI NATIONAL PENTRU EDUCAȚIE FIZICĂ ȘI SPORT

ANUL XXIX — Nr. 7567 | 4 PAGINI 30 BANI | Joi 18 octombrie 1973

„CUPA ROMÂNIEI" LA CĂLĂRIE

STEAUA PE PRIMUL LOC DUPĂ DOUĂ ZILE

LUGOJ, 17 (prin telefon, de la corespondentul nostru). — La baza hipică din localitate, pe o vreme complet nefavorabilă (ploaie torențială, vînt), au continuat întrecerile din cadrul „Cupei României" la călărie. Prima probă, din cea de a doua zi a competiției, ștafeta, a fost dominată de călăreții dinamoviști care, prin **O. Recer** cu Banchet și **Eug. Ionescu** cu Vals au reușit, la capătul unei frumoase evoluții, să ocupe primul loc în clasament. Ei au fost urmați de **Steaua (D. Veleacu** cu Sonor și **I. Popa** cu Piersic) și **C.S.M. Sibiu** (Al. Bozan cu Baiazid și D. Roșca cu Sarai).

Concursul a continuat cu o probă de categorie mijlocie (înălțimea maximă a obstacolelor 1,30 m), în care cei mai buni s-au dovedit a fi sportivii de la **Steaua, D. Velea** cu Huși și **I. Popa** cu Piersic, care au terminat parcursul fără nici o penalizare. Demnă de menționat și comportarea lui **H. Schneider** cu Călin de la C.S.M. Sibiu.

După două zile de întreceri, în clasamentul general conduce **Steaua** cu 36 p, urmată de **Dinamo** 164 p și **C.S.M. Sibiu** 138 p.

Gavril IGNEA

FINALELE CAMPIONATELOR REPUBLICANE DE BOX

PRIMELE SURPRIZE LA CLUJ

- Traian Cerchia, campionul pe 1972, eliminat, în semifinale, de Ibrahim Faredin
- Tînărul Constantin Ștefanovici învinge pe favoritul Octavian Amăzăroaie
- Prima victorie înainte de limită: Marin Constantinescu

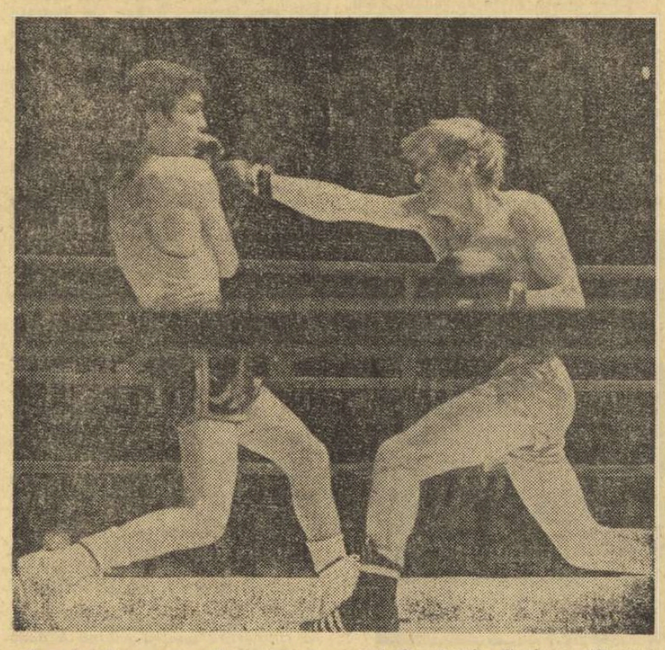

Campionul european la categoria muscă Constantin Gruiescu (Steaua), în stînga, surprins în meciul cu dinamovistul brașovean Ion Șulă pe care l-a întrecut la puncte în prima semifinală a campionatelor naționale.
Foto: S. BAKCSY

CLUJ, 17 (prin telefon). — Atmosferă sărbătorească în Sala sporturilor de pe Someș. Pentru prima dată în istoria sportivă a Clujului aici se dispută finala campionatului național de box al seniorilor. Clujenii au ținut să fie la înălțimea acestui eveniment sportiv printr-o excelentă organizare, creînd momentului o încărcătură emoțională deosebită. Întrecerile au început cu defilarea sportivilor, care au pătruns în sală în sunetele fanfarei. După prezentarea participanților, cei peste 2 000 de spectatori au salutat apariția în ring a campionului european la categoria muscă, **Constantin Gruiescu** (Steaua) care, în partida cu dinamovistul brașovean **Ion Șulă**, a început lupta pentru recucerirea titlului de campion republican. El s-a impus cu mult mai greu decît ne așteptam. Aceasta, pentru că inimosul său adversar a luptat extrem de decis și l-a surprins, deseori, pe Gruiescu cu lovituri scurte. Numai finalul excelent al campionului continental, marcat de upercuturi repetate de dreapta și un-doiuri precise, a creat o justă impresie de superioritate: Gruiescu obține victoria cu 4—1.

Prea lent și prea static, campionul pe 1972 **Traian Cerchia** (Portul Constanța) a fost insistent asaltat de **Ibrahim Faredin** (Farul), care a punctat mai mult în fiecare repriză. Urmărind lovitura decisivă, Cerchia l-a lăsat pe tînărul său adversar să acumuleze prea multe puncte și, cu tot efortul său din final, nu a mai putut recupera, victoria revenindu-i lui Faredin cu 5—0. Iată, deci, surprizele au început...

Prima semifinală a categoriei pană a adus în ring doi boxeri de la Steaua: **Gheorghe Ciochină** și **Ion Adam.** Departe de a se menaja, s-au întrecut în obstrucții și neregularități, obligîndu-l pe arbitrul internațional Constantin Chiriac să intervină deseori. În final, Ciochină, cu un avertisment mai puțin (!) a primit decizia la puncte cu 5—0. Următoarea partidă a penelor ne-a oferit un spectacol pugilistic de calitate și în același timp o nouă surpriză. Avantajat de alonjă, **Constantin Ștefanovici** (Dinamo Buc.) boxează excelent de la distanță depășindu-l pe tenacele gălățean **Octavian Amăzăroaie.** În ultimul minut am asistat la un schimb palpitant de lovituri în cursul căruia Ștefanovici nu a rămas dator cu nimic temutului puncheur gălățean. Învingător la puncte (4—1) Ștefanovici.

În primul meci al categoriei ușoară, dinamovistul bucureștean **Paul Dobrescu** s-a impus clar (5—0) în fața lui **Constantin Lică** (Farul), care n-a făcut față atacurilor impetuoase ale dinamovistului decît jumătate din timpul regulamentar al meciului. În restul partidei, lupta s-a desfășurat în nota de dominare a lui Dobrescu, care a lovit, mult și variat, la corp și cap, cîștigînd detașat.

Hotărît să-și vîndă pielea cît mai

Mihai TRANCĂ
Petre HENȚ

(Continuare în pag. a 4-a)

PROGRAMUL SEMIFINALEI A II-a

Astăzi, de la ora 18

Cat. semimuscă: **R. Cozma — A. Mihai, P. Ganea — Șt. Bălatu**
Cat. cocoș: **M. Lazăr — I. Memet, M. Tone — Șt. Duminică**
Cat. semiușoară: **S. Cuțov — I. Vladimir, A. Iacob — A. Iliescu**
Cat. semimijlocie: **Antoniu Vasile — I. Vornicescu, V. Zilberman — I. Fuicu**
Cat. mijlocie: **A. Năstac — V. Tecuceanu, M. Banu — Gh. Chivăr**
Cat. grea: **I. Alexe — V. Lehăduș, A. Iancu — I. Dascălu**

Agenda

ACTIVITĂȚII SPORTIVE DE MASĂ

UN TEREN DE TENIS DE CÎMP LA PADINA — BUZĂU

Baza sportivă a comunei Padina s-a îmbogățit cu un teren de tenis. Tinerii din comună au amenajat prin muncă patriotică o porțiune de teren viran, înzestrînd-o cu toate materialele necesare practicării tenisului. Localnicii s-au și gîndit la primul concurs, rezervat pionierilor din comună, pe care îl vor dota cu „Cupa Cutezătorilor".

D. SOARE — coresp.

„CUPA DE TOAMNĂ" LA OINA A REVENIT BIRUINȚEI GHERĂIEȘTI

Pe stadionul „23 August" din Roman s-a desfășurat întrecerea de oină dotată cu „Cupa de toamnă". Competiția a fost organizată de Consiliul municipal Roman pentru educație fizică și sport și la ea au luat parte echipele Biruința Gherăiești, campioană națională sătească, Betonul Roman și A.S.A. Constanța.

Pe primul loc s-a clasat Biruința Gherăiești, care a întrecut cu 23—17 pe A.S.A. Constanța și cu 18—1 pe Betonul Roman. Într-un alt meci: A.S.A. Constanța — Betonul Roman 15—8.

C. GROAPĂ, corespondent

CONCURSURI SPORTIVE MUNCITOREȘTI LA PITEȘTI

În vederea traducerii în fapte a **Hotărîrii Plenarei C.C. al P.C.R. din 28 februarie — 2 martie a.c.,** Consiliul județean al sindicatelor Argeș, împreună cu C.J.E.F.S., a organizat o competiție, desfășurată sub denumirea **„Concursurile sportive muncitorești".** La disputele preliminare, s-au prezentat la startul competiției peste 20 000 de sala-

(Continuare în pag. a 3-a)

Alergările de cros pe teren variat au intrat în tradiția elevilor clujeni. În fotografie: aspect de la crosul organizat cu participarea pionierilor.
Foto: prof. Petru NAGY

DERBY-UL FOTBALISTIC DE LA CRAIOVA VĂZUT DIN AMBELE TABERE...

Simbătă, la Craiova, un derby de mare atracție. Meciul dintre liderul clasamentului, Universitatea, și campioana „en titre", Dinamo, reprezintă o frumoasă uvertură la etapa a zecea care se va disputa duminică. Derby-ul de la Craiova reprezintă și ultima repetiție a celor două reprezentante ale fotbalului nostru în C.C.E. și Cupa U.E.F.A.

Derbyul acesta a început, de fapt, cu multe zile înainte. Vă prezentăm, mai jos, două reportaje cu ultimele vești din ambele tabere, prinse în febra derby-ului.

OBLEMENCO: „DORIM CA ACEST MECI SĂ REPREZINTE UN SPECTACOL DE CALITATE!"

Este inutil să mai insistăm asupra interesului pe care-l trezește la Craiova derby-ul de simbătă. De marți, de cînd s-au pus în vînzare biletele, mii de oameni au luat cu asalt casele. Pînă la această oră, întregul stoc a fost epuizat. La sediul clubului telefonul zbîrnîie neîncetat, iar cînd cineva ridică receptorul, vocea de la celălalt capăt al firului pune aceeași și aceeași întrebare: **„Se mai pun, cumva, în vînzare bilete?".** Și răspunsul e cel nedorit: **„Nu mai avem de unde".** În asemenea condiții, mii de suporteri ai craiovenilor, din oraș și din împrejurimi, își vor găsi consolarea în vizionarea meciului, pe micul ecran.

În absența antrenorului C. Cernăianu, plecat în Belgia să urmărească meciul S. K. Beveren — Standard Liège, ultima echipă adversara de miercurea viitoare a craiovenilor în „Cupa U.E.F.A.", secundului C. Oțet i-a revenit sarcina conducerii pregătirilor. Duminică și luni, jucătorii craioveni s-au deplasat la Tismana. A fost o schimbare de mediu, de 48

Gheorghe NERTEA

(Continuare în pag. a 3-a)

UN MECI DE FOTBAL FRANȚA — ROMÂNIA, LA 23 MARTIE 1974?

Pe adresa Federației române de fotbal a sosit o scrisoare din partea forului similar din Franța, prin care se propune organizarea unei întîlniri amicale Franța—România, la data de 23 martie 1974.

Biroul federal urmează să discute această propunere și să trimită răspunsul care, se pare, că va fi afirmativ.

PREGĂTIRILE RUGBYȘTILOR

Lotul reprezentativ a întîlnit, ieri, Grivița Roșie

Fiecare partidă de verificare susținută în această perioadă de lotul reprezentativ de rugby este urmărită cu un interes sporit, avînd în vedere faptul că peste zece zile, la Heidelberg, va avea loc întîlnirea cu echipa R.F. Germania, cel mai important test înaintea tradiționalei confruntări de la 11 noiembrie, cu Franța. Nu a făcut, deci, excepție nici meciul de ieri, în care selecționabilii au întîlnit pe rugbyștii de la Grivița Roșie care, trebuie să menționăm, încă de la început, au opus o dîrză rezistență, solicitîndu-și la maximum partenerii.

Cum s-au comportat sportivii utilizați? În general bine, manifestînd multă poftă de joc. Înaintarea a fost activă și penetrantă, reușind cîteva acțiuni foarte frumoase. I se poate reproșa, totuși, faptul că nu grupează mai mult, că nu oferă posibilitatea unei circulații mai rapide a mingii. De asemenea, unii jucători își asumă prea des rolul unui post pe care nu-l au — cel al mijlocașului — nepermițînd acestuia din urmă să pună în valoare liniile dinapoi prin pase precise și eficiente. Treisferturile au acționat fără prea mari fluctuații, rezolvînd corespunzător situațiile impuse de evoluția partidei, deși și în acest caz am observat jucători depășiți de rapiditatea fazelor, plasament eronat în teren. Firește, sîntem obligați să ținem seama în observațiile noastre de faptul că cei doi antrenori nu au avut posibilitatea ca în cele trei zile de pregătire comună să realizeze omogenitatea dorită. Nu putem încheia, însă, aceste rînduri fără a menționa că cel mai deficitar capitol a fost cel al apărării, selecționabilii fiind deseori surprinși de atacurile adversarilor. O latură a pregătirii ce credem că nu va fi neglijată.

Au jucat: **Durbac** — Motrescu, **I. Constantin,** Marica, **Dragomirescu** — **Nicolescu, Mateescu** — **Fugigi,** Postolache, Pop — Șerban, Alexandru — Ciornei, Munteanu, **Dinu.** Au mai fost utilizați: Bucos, Peter, Florescu, Corneliu, Atanasiu, Cioarec.

Emanuel FANTANEANU

Nicolescu, urmărit de coechipierii săi, inițiază un nou atac spre buturile echipei Grivița Roșie
Foto: Paul ROMOȘAN

Dinamo București — a 11-a oară campioană la tenis

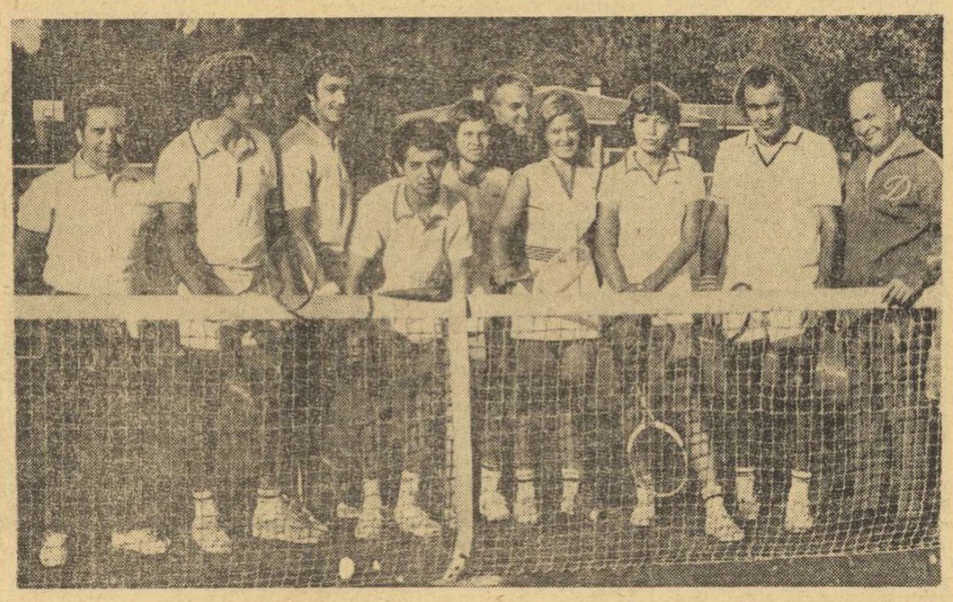

Ieri s-au încheiat ultimele partide ale campionatului divizionar A de tenis pe echipe. Formația Dinamo București a cîștigat, pentru a treia oară consecutiv și de 11 ori pînă acum, titlul de campioană a țării. În fotografie, echipa campioană. De la stînga la dreapta: A. Segărceanu — *antrenor;* V. Marcu, B. Almăjan, I. Santei, Florența Mihai, *col.* I. Cozma — *președintele biroului secției de tenis a clubului;* Mariana Nunweiller, Virginia Ruzici, S. Mureșan *și* M. Bădin — *antrenor emerit.* *(Citiți amănunte în pag. a 2-a).*
Foto: Vasile BAGEAC

ECHIPA DE POLO A ROMÂNIEI ARE POSIBILITĂȚI MAI MARI DECÎT CELE EXPRIMATE LA C.M. DE LA BELGRAD

Insuficiențe de ordin tehnic, acte de indisciplină, lot necorespunzător (numeric) — probleme care necesită măsuri neîntîrziate

Turneul maraton (64 de partide în 9 zile) al celor 16 finaliste, care s-au întrecut pentru primul titlu de campioană a lumii a fost un veritabil punct de atracție al C.M. de la Belgrad, mii de spectatori urmărind reuniune cu reuniune disputele celor mai valoroși polo iști de pe glob.

Față de ierarhia stabilită în urmă cu un an, la München, au intervenit și o serie de modificări. Echipa **Ungariei** a cîștigat de această dată marele derby (5—4) cu reprezentativa **Uniunii Sovietice,** campioană olimpică, încheind întrecerea (neînvinsă) pe primul loc. Medaliile de bronz au revenit jucătorilor iugoslavi, avantajați mult prin faptul de a fi evoluat în fața micilor de susținători. Din sextetul de frunte al turneului olimpic a dispărut selecționata **R. F. Germania,** locul ei fiind luat de „7"-le **Cubei,** iar din „divizia secundă" (locurile 7—12) și-au pierdut pozițiile formațiile **Bulgariei** și **Australiei,** ele fiind acum înlocuite de echipele **Mexicului** (marea revelație) și **Greciei.** Comparativ cu precedentul clasament, pe o linie ascendentă s-au situat **Iugoslavia** (două locuri), **Italia** (unul), **Cuba** (trei), **România** (unul), **Mexic** și **Grecia,** iar pe cea descendentă, **S.U.A.** (două), **R.F. Germania** (șapte), **Olanda** (unul), **Bulgaria** și **Australia** (cîte două).

Reflectă oare ordinea stabilită la Belgrad adevărata ierarhie a valorilor în polo-ul mondial? După părerea noastră, da, dar numai în ceea ce privește primele două locuri de pe podium în clasamentul locurilor 3—10 — apreciind după felul în care **s-au** prezentat echipele în competiție — ierarhia a depins în mare măsură de tragerea la sorți a grupelor preliminare. **Olanda** sau **România,** de pildă, au avut în calea lor spre calificare în turneul final exact pe cele 4 echipe ce au alcătuit careul de ași: **U.R.S.S., Iugoslavia** și, respectiv, **Ungaria, Italia.** În schimb, reprezentativele S.U.A. și Cubei și-au cîștigat acest drept într-o grupă echilibrată (dar la un nivel mai scăzut), în fața echipelor **R.F. Germania, Greciei** și **Bulgariei,** clasate pe locurile 11—13. Un element în favoarea acestei afirmații i polo iștii bulgari, care după victoria asupra S.U.A. (6—5) aveau șanse de a intra în turneul final, au ajuns pînă la urmă pe locul 13!...

În majoritatea discuțiilor dintre specialiști a apărut ca un laitmotiv, problema modificării formulei de desfășurare a acestor turnee de amploare (J.O., C.M. sau C.E.) Unii opiniază pentru alcătuirea a două grupe echilibrate valoric (sistemul baschetului), iar alții pentru două grupe de valori distincte (ca la hochei). În ambele cazuri am avea în mod sigur un clasament mai real.

SATISFACȚIE MINIMĂ

În cursa de reciștigare a unei poziții fruntașe în cercul polourilor mondial pînă la viitoarele ediții ale C.M. (1975) și J.O. (1973) antrenorii **A Grințescu** și **Al. Szabo** au pornit la drum, din acest an cu o formație mult întinerită. Puțin rodată în turnee tari, noua echipă a României a obținut cîteva rezultate încurajatoare, care ne îndrituiau să așteptăm de la ea o poziție superioară pe scara valorilor. **Și totuși, ea nu a ocupat decît**

Adrian VASILIU

(Continuare în pag. a 4-a)

„DORESC CA ANUL VIITOR SĂ OBȚIN 87 METRI LA SULIȚĂ"

declară recordmanul european de juniori, Gheorghe Megelea

Proaspătul recordman european de juniori la aruncarea suliței este un interlocutor care își calculează îndelung vorbele și trădează, la cei 19 ani, un caracter ferm și o personalitate puternică. Ascultîndu-l la înapoierea de la Kiev, unde a realizat un foarte valoros record european de juniori, 82,26 m, precum și doborîrea celui mai vechi record de seniori al României, ne-am dat seama că acest atlet impresionant prin gabaritul său (1,92 m — 102 kg) știe ce vrea.

„Înaintea meciului de la Kiev am fost în dilemă, deoarece aveam de ales între examenul de diferență pentru clasa a 11-a și posibilitatea realizării acestui record. Am optat pentru a doua variantă și cred că nu am greșit. Acum, mă voi ocupa de școală".

— Cum vezi, în continuare, evoluția ta ca senior începînd din 1974 ?

— Faptul că păsesc în postura de senior ca recordman al probei, mă liniștește și îmi creează posibilitatea pregătirii deconectată, departe de întrebarea : a fi sau a nu fi, pe care și-o pun mulți juniori cînd ajung la seniorat. Schimbarea mediului va fi doar o problemă de acomodare, sper că destul de rapidă. Pentru 1974 aș vrea să reușesc un rezultat în jurul a 87 m și, eventual, un loc pe podium la campionatele europene de seniori de la Roma. Sînt prea pretențios ? Eu cred că cine nu-și pune în cap rezultate foarte mari și se mulțumește mereu cu puțin nu va realiza mare lucru (n.n. evoluția lui Gh. Megelea: 1970 (16 ani) 56,08 ; 1971 (17 ani) 63,08 ; 1972 (18 ani) — 76,34 ; 1973 (19 ani) — 82,26). *Antrenorul meu, Daniel Maier, căruia îi datorez totul, m-a învățat, printre altele, să fiu deosebit de pretențios față de mine însumi. Acest profesor care m-a „descoperit" în clasa a V-a, la o oră de educație fizică și m-a văzut cum îi băteam pe colegi la aruncarea cu bățul, m-a adus la atletism, unde m-am fixat după un interludiu de 2 ani în tenis de masă. Dînsul a făcut pentru mine lucruri pe care nu știu dacă alții le-ar fi făcut pentru elevii lor. Neavînd unde să ne dezbrăcăm, deoarece stadionul din Reșița nu avea vestiar pentru atleți, tov. D. Maier ne făcuse vestiar și baie la el acasă...*

— Ai avut, deci, necazuri cu pregătirea ?

— Nu vreau să fiu considerat lipsit de modestie, dar apreciez că dacă măcar cu o săptămînă înainte de campionatele europene aveam o suliță corespunzătoare ieșeam campion și nu mă mulțumeam cu locul doi. Tot așa cred că dacă prietenul meu, Marian Voicu, ar fi avut prăjină pe măsura sa, cîștiga și el o medalie la aceste campionate. Dar așa, a trebuit să mă mulțumesc cu sulița și ghetele speciale date după campionatele europene și de atunci rezultatele sînt altele. În plus, acasă nu aveam unde arunca cu sulița, căci stadionul era pentru fotbal iar haltera a trebuit să o car împreună cu antrenorul meu de la Predeal, sub formă de împrumut de la lot și lucram într-o cămăruță cu alte 25 atlete.

— Cum abordezi concursurile ?

— Fiecare concurs, oricît de lipsit de importanță ar fi, îl iau în serios, mă mobilizez să dau totul. Faptul că nu am avut accidentele frecvente aruncătorilor, cred că se datorește și învățării corecte de la început a aruncării și obișnuinței de a mă încălzi foarte serios.

— Ce atleți te-au impresionat cel mai mult ?

— Dintre străini, Ianis Lusis, un atlet excepțional. La Moscova l-am urmărit o oră și jumătate în timpul concursului. Nu a stat o clipă locului. Dintre cei din țară, cel mai mult îmi place Nicolae Onescu, poate cel mai iubit dintre juniorii noștri, un exemplu de modestie și abnegație, un caracter și prieten desăvîrșit. Cînd te uiți la el, nu dai prea multe parale, dar în concursuri este un leu. La Kiev m-a impresionat că după ce s-a accidentat (o suliță i-a intrat în picior în timp ce era pe podiumul 1e premiere) plîngea, dar nu de durere, ci de necaz că nu poate să concureze pentru echipă a doua zi. Și Ghipu este un băiat minunat, un talent rar, un băiat modest, dar cred că este prea cocoloșit, i se face prea adesea un program preferențial. S-ar putea să greșesc, poate pentru că pe mine antrenorul m-a învățat altfel...

— Te gîndești la J. O. de la Montreal ?

— Cred că orice atlet trebuie să viseze și să vizeze participarea la Jocurile Olimpice. Personal, vreau să ajung acolo, dar nu ca simplu participant. Dacă în 1974 îmi realizez obiectivul stabilit, atunci mă voi gîndi și la posibilitățile mele olimpice...

N. MIHAIL

Gheorghe Megelea — recordman european de juniori a doborît în acest an cel mai vechi record de seniori al României.

MARGINALII LA CAMPIONATELE BALCANICE

SĂ NE OPRIM ȘI ASUPRA LIPSURILOR MANIFESTATE DE GIMNAȘTII NOȘTRI...

Am avut prilejul să consemnăm, de-a lungul celor trei zile de întreceri, rezultatele obținute de selecționatele noastre în cadrul celei de a V-a ediții a Campionatelor balcanice de gimnastică, încheiată duminică seara în sala de sport din Sf. Gheorghe : sportivii români au ieșit învingători pe echipe și la individual compus atît în întrecerea feminină cît și în cea masculină. De asemenea, să reținem faptul că în finalele pe aparate gimnastele și gimnaștii noștri au cîștigat numeroase locuri întîi, doi și trei. **Anca Grigoraș** și **Dan Grecu**, ambii campioni absoluți ai țării noastre, și-au onorat cărțile de vizită cu comportări remarcabile, înscriindu-și în palmares, pentru prima oară, titlurile de campioni balcanici absoluți. Să amintim și de succesul (unanim apreciat de specialiști prin maniera în care a fost repurtat) Alinei Goreac, care la sărituri (mai ales) și sol a impresionat prin siguranța și precizia cu care a executat elemente de ridicată valoare tehnică și de dificultate maximă. Sînt — așadar — destule motive să considerăm mulțumitoare prezența gimnaștilor români la cea de-a V-a ediție a Campionatelor balcanice, și trebuie să spunem că succesele repurtate de ei au fost remarcate, cu vădită admirație, de toți conducătorii delegațiilor participante.

Organizarea Campionatelor balcanice în preajma unor confruntări internaționale de mai mare anvergură, care se află în fața echipelor noastre, ne determină să privim cu mai multă exigență comportarea sportivilor ce au primit misiunea de a reprezenta culorile țării, să raportăm evoluțiile lor la marile cerințe ale nivelului internațional, să aruncăm lumină și asupra acelor neajunsuri manifestate în timpul concursului și a căror eliminare ar duce la creșterea considerabilă a nivelului gimnaștilor români.

Cum, nu mai departe decît săptămîna viitoare, cele mai bune trei gimnaste din țara noastră urmează a fi prezente la campionatele europene de la Londra, să facem mai întîi cîteva observații asupra întrecerii feminine. Sînt evidente eforturile făcute de colectivul de antrenori de a crea exerciții liber alese noi, cu combinații de mai mare efect, cu elemente de sporită dificultate. Dar, nu toate gimnastele stăpînesc încă în mod desăvîrșit cele învățate, spre a le putea executa fără greșeală în orice moment. Altfel, cum ne-am putea explica ratările din acest concurs, parcă prea multe pentru o echipă de talia celei a noastre și, surprinzător, venind chiar și de la acele gimnaste care ne obișnuiseră în atitea rînduri cu concursuri fără căzături. Ne gîndim cu oarecare teamă : ce s-ar fi întîmplat dacă, în locul Balcaniadei, ar fi fost un concurs bilateral cu o echipă puternică, o întrecere cu miză deosebită, deci și cu cerințe de mobilizare psihologică considerabil mai mari ? Cîtă greutate ar fi avut atunci punctele pierdute cu atîta ușurință de maestrele noastre ? Am lăudat-o pe **Alina Goreac** pentru introducerea în programul său a unei „sărituri Tsukahara", pe care o stăpînește foarte bine. Cu siguranță că o bună execuție la „europene" i-ar putea aduce un loc între primele gimnaste ale continentului, poate chiar o medalie.

Dan Grecu și-a încheiat exercițiul la bară fixă cu dublu salt, notat cu 9.45 !
Foto : CSUTAK ISTVAN

Dar nu putem să nu-i reproșăm lipsa de concentrare la paralele, care a dus la ratarea execuției, ca și graba cu care s-a urcat pe aparat după căderea și bîlbîielile care au decurs de aici. De asemenea, ea a avut ezitări și la bîrnă, revenindu-și abia la sol. **Gabriela Trușcă** și **Aurelia Dobre** au căzut la sol, situație ce apare destul de rar în concursurile internaționale, iar **Gabriela Trușcă, Aurelia Dobre, Iuliana Simonfi** și **Anca Grigoraș** au avut căderi la bîrnă ! S-o recunoaștem, cam prea mult pentru o competiție. Nu ne îndoim că antrenorii au analizat în profunzime cauzele care au determinat o atare evoluție și că se va acționa pentru eliminarea lor. La Londra, reprezentantele țării noastre au datoria să evolueze la înălțime, să confirme buna reputație de care se bucură gimnastica românească pe plan european și mondial.

În ce-i privește pe băieți, este adevărat, pe ei nu-i așteaptă un examen atît de dificil ca europenele, dar acesta nu-i cîtuși de puțin un motiv să-i absolvim de observații critice. După cum am mai avut prilejul să subliniem, **Dan Grecu, Nicolae Oprescu, Mircea Gheorghiu, Constantin Petrescu, Ștefan Gall** și **Liviu Mazilu** au avut o evoluție satisfăcătoare în ansamblu, cu pregnante afirmări la inele și bară fixă — atît în concursul general cît și în finala pe aparate — probe în care au ocupat primele trei locuri. **Dan Grecu** a cărui maturizare sportivă a crescut de la an la an, se află acum în plenitudinea forțelor, simpla sa prezență într-un concurs ridicînd evident valoarea întrecerii. Așa s-a întîmplat, de altfel, și la Sf. Gheorghe, unde campionul nostru a făcut din nou dovada înaltei sale măiestrii. Nu putem omite, însă, că în unele probe, cum ar fi săriturile și chiar solul, registrul tehnic al celor mai buni gimnaști români este destul de sărac, lipsesc elementele de risc, de mare dificultate, pentru o afirmare plenară pe plan internațional. Ni s-a părut, de asemenea, că rezistența fizică a echipei române a slăbit vizibil spre finele concursului general, cu rezultate directe mai ales la paralele. Același aparat avea să dea serios de furcă, în finală, chiar și unui maestru reputat cum e **Dan Grecu**, care a ratat exercițiul, pierzînd șansa de a intra în posesia medaliei de aur, la care avea tot dreptul să aspire după execuția din prima zi.

Acestea sînt doar cîteva din observațiile noastre asupra evoluției gimnaștilor români la Campionatele balcanice. Antrenorii prezenți vor analiza, nu ne îndoim, cu toată seriozitatea comportarea fiecărui sportiv în parte, astfel ca la viitoarele concursuri internaționale să fie înlăturate lipsurile individuale manifestate în recenta întrecere. Atît băieții cît — mai ales — fetele pot da mai mult decît au făcut-o la ultima ediție a Campionatelor balcanice.

Constantin MACOVEI

DINAMO BUCUREȘTI – CAMPIOANĂ REPUBLICANĂ DE TENIS PE ECHIPE

Terenurile de tenis ale clubului din șoseaua Ștefan cel Mare au găzduit, miercuri, ultimele meciuri ale confruntării dintre echipele de tenis Dinamo București și Steaua, contînd pentru campionatul divizionar. Înscriind 10 puncte (după două zile de întreceri), Dinamo București s-a detașat în campioană încă înainte de încheierea meciului, astfel că cele 5 dispute care s-au consumat ieri, nu au putut influența soarta cîștigătoarei titlului.

Virginia Ruzici a întîlnit o opoziție dîrză din partea adversarei sale, Valeria Balaj, mai cu seamă în setul al doilea cînd la un moment dat, jucătoarea stelistă conducea cu 4—2. Deși a avut o evoluție destul de bună, Valeria Balaj n-a putut rezista prea mult jocului ofensiv al campioanei țării. Ruzici a cîștigat cu 6—4, 7—5. Mariana Simionescu a cîștigat în 3 seturi partida cu Elena Trifu (6—3, 5—7, 6—0), dar reprezentanta clubului Steaua a luptat cu toate armele, reușind să-și adjudece setul al doilea.

Constantin Popovici a mai adus un punct echipei Steaua, de astă dată învingîndu-l cu 6—1, 8—6 pe Sever Mureșan.

Cîștigînd cu scorul de 12—5 întîlnirea cu Steaua, echipa Dinamo București a intrat în posesia titlului de campioană a țării. Felicitări antrenorului emerit Marin Bădin și antrenorului Aurel Segărceanu, felicitări jucătorilor și jucătoarelor formației dinamoviste pentru ambiția și dăruirea cu care au luptat, pentru ca titlul de campioană, cucerit anul trecut de echipa lor, să rămînă mai departe în „colecția" clubului din șoseaua Ștefan cel Mare.

În confruntarea dintre C.S.U. Construcții și Progresul, tenismanii clubului din str. Dr. Staicovici au terminat învingători cu 10—7, ocupînd astfel, locul III în clasamentul final.

Astăzi, de la ora 8, pe terenurile Progresul, încep meciurile de calificare pentru divizia A (seria a II-a). Participă echipele Coltea București (campioana municipiului), Explorări Baia Mare, Școala sportivă Constanța, Industria sîrmei Cîmpia Turzii și Petrolistul Cîmpina.

Ion GAVRILESCU

CLASAMENT

1. DINAMO BUC.	10	10	0	136— 30	10
2. Steaua	10	8	2	130— 40	9
3. Progresul	10	5	5	60—106	5
4. Dinamo Brașov	10	4	6	74— 96	4
5. Politehnica Cluj	10	3	7	62—108	3
6. C.S.U. Constr. Buc.	10	0	10	44—126	0

CE A ADUS NOU „CUPA ROMÂNIEI" LA HOCHEI ?

- **Fruntașele au schimbat locurile**
- **Agronomia Cluj recidivează...**
- **Două rezultate de egalitate și valoarea lor**
- **Începe asaltul codașelor ?**

Acum, zarurile au fost aruncate și cele 8 echipe participante la prima ediție a Diviziei A își cunosc... soarta. Prima grupă valorică a acestei întreceri, care, în mod firesc, reunește elita hocheiului nostru, este alcătuită din formațiile : **1. Steaua ; 2. Dinamo București ; 3. S. C. Miercurea Ciuc ; 4. Dunărea Galați**, adică primele patru clasate în ediția din acest an a „Cupei României".

Privind alcătuirea acestei grupe și comparînd-o cu cea de anul trecut vom constata că ea este alcătuită din aceleași formații, singurul lucru diferit fiind acela că **de această dată numărul „1" îl are echipa Steaua, iar numărul „2" Dinamo București**, ceea ce înseamnă că fruntașele hocheiului nostru au schimbat locurile între ele. Cel puțin, deocamdată...

În cea de a doua grupă a competiției, alături de cele trei cunoscute echipe : **5. Agronomia Cluj ; 6. I.P.G.G. București ; 7. Tîrnava Odorhei**, un nume nou, o formație tînără, promovată la sfîrșitul sezonului trecut din divizia secundă : **8. Liceul nr. 1 Miercurea Ciuc.** Interesant este faptul că în trecuta ediție a „Cupei României", poziția ocupată de Agronomia Cluj a fost considerată neașteptat de modestă în comparație cu valoarea lotului acestei echipe. Iată, însă, că după un an, clujenii, deși în progres, nu au putut face saltul dorit, spre plutonul celor patru echipe fruntașe. Sîncer vorbind, Agronomia Cluj a fost de această dată mai aproape ca oricînd de realizarea visului, dar în penultimul joc, după cum se știe, studenții au „clacat" incredibil, lăsînd un punct în fața Tîrnavei Odorhei, la Miercurea Ciuc. A fost cea mai mare surpriză a returului întrecerii și punctul pierdut în acest meci s-a dovedit a fi imens, deoarece **Agronomia Cluj a ocupat locul V la egalitate de puncte cu Dunărea Galați (13), fiind întrecută de aceasta doar în jocurile directe : 5—3 și 7—0, fapt care, printr-o prevedere regulamentară, a fost decisiv în stabilirea ierarhiei cunoscute.**

Și astfel, două meciuri egale (Steaua — Dinamo 2—2 și Agronomia Cluj — Tîrnava Odorhei 5—5, ambele în returul disputei) au fost elementele cele mai sucolente ale întrecerii. Firește, pe planul rezultatelor, deoarece în ceea ce privește comportarea formațiilor participante la recent încheiata ediție a „Cupei României" lucrurile se schimbă, existînd o sensibilă diferență între nivelul valoric de anul trecut și cel de anul acesta. Un prim și esențial progres a fost acela că a crescut ritmul de joc, majoritatea disputelor oferind un hochei mai rapid, mai alert pe toată durata celor 60 de minute. În plus, un fapt îmbucurător este și acela că folosirea corpului în lupta pentru puc a devenit un element obișnuit de joc, atacurile de acest gen fiind mult mai corecte (deși nu totdeauna în spiritul regulamentului !) decît anul trecut. Mai presus de orice ne-a bucurat însă faptul că, pentru prima oară, am văzut, cu deosebire în returul întrecerii, cum formațiile mai slabe nu s-au considerat dinainte învinse, luptînd în lungi perioade de timp, de la egal la egal cu echipele situate pe un plan superior al disputei. De pildă, la Miercurea Ciuc am văzut pe Steaua egalată la capătul a două reprize de tînăra echipă a Liceului nr. 1 Miercurea Ciuc, pe Dinamo condusă 35 de minute de Dunărea Galați și pe Tîrnava Odorhei învingînd pe I.P.G.G. (6—4) și ținînd în șah pe Agronomia Cluj (5—5). Am dat numai cîteva exemple, care demonstrează că în raportul de forțe din hocheiul nostru s-a schimbat ceva, eternele out-sidere luîndu-și inima-n dinți și atacînd cu mai mult curaj pozițiile de ani și ani stabilite în ierarhia națională a acestui sport.

Este doar un început. Timid, ca orice început. Dar ne bucurăm că această tendință prefațează apropiata ediție a Diviziei A, care — sperăm — va însemna un salt înainte în acest sens și nu o stagnare...

Călin ANTONESCU

Campionatul de judo al echipelor de divizia A

SÎMBĂTĂ ȘI DUMINICĂ – MECIURILE ETAPEI A III-a

Sîmbătă și duminică, la București și Arad, se va disputa etapa a III-a a campionatului republican de judo pe echipe, divizia A. În Capitală, sîmbătă de la ora 9.15 sala Giulești va fi gazda întîlnirilor dintre echipele Rapid, A.S.A. Tg. Mureș, Universitatea Cluj și Dinamo Brașov. În sala din șoseaua Ștefan cel Mare, duminică de la ora 9.30, se vor confrunta formațiile Dinamo București, Universitatea Craiova, Școala sportivă „Unirea" din Iași și Politehnica București.

Echipa deținătoare a locului I în clasamentul „la zi" — Universitatea București — va lupta la Arad, alături de formațiile Vagonul din localitate, Constructorul Miercurea Ciuc și I.E.F.S. București.

CLASAMENT (după două etape).

1. Univ. București	4	4	0	0	12— 6 4 p
2. Dinamo București	4	3	0	1	14— 5 3 p
3. I.E.F.S. Buc.	4	3	0	1	13— 7 3 p
4. Politehnica București	4	3	1	0	11— 6 3 p
5. Dinamo Brașov	4	2	1	1	14— 5 2 p
6. Rapid București	4	2	0	2	10— 9 2 p
7. Universitatea Cluj	4	2	0	2	9—10 2 p
8. A.S.A. Tg. Mureș	4	2	0	2	8—11 2 p
9. Constr. M. Ciuc	4	1	0	3	9— 8 1 p
10. Șc. sp. „Unirea" Iași	4	1	0	3	6—14 1 p
11. Vagonul Arad	4	0	0	4	5—14 0 p
12. Univ. Craiova	4	0	0	4	1—17 0 p

SE CONTUREAZĂ CELE DOUĂ FINALE ALE „CUPEI DE TOAMNĂ" LA HANDBAL

După etapa desfășurată duminică, **„Cupa de toamnă"** la handbal s-a apropiat și mai mult de finalul său, pînă la încheierea returului mai rămînînd de jucat doar două runde. Deși etapa a 8-a a adus 6 surprize (din 11 partide), pozitiile liderilor din cele patru serii continuă să fie destul de solide, conturîndu-se deja finalele programate în primele zile ale lunii noiembrie în Pitești : **I.E.F.S. — Universitatea Timișoara** (feminin) și **Dinamo Brașov — Minaur Baia Mare** (masculin). Dintre aceste patru formații, una singură este, însă, virtual calificată — actuala campioană a țării, **I.E.F.S. București**, neînvinsă pînă în prezent. Studentele pot pierde jocurile pe care le mai au de disputat fără a se teme că vor fi ajunse de principala lor urmăritoare, Universitatea București. Mai fragil este avantajul handbalistelor de la **Universitatea Timișoara** care — lucru lăudabil — deși sînt lipsite de aportul a 8 jucătoare (de fapt, echipa de bază) reușesc să se mențină în fruntea clasamentului seriei a II-a și au toate șansele (ultimele două partide — cu Rulmentul și Mureșul Tg. Mureș) să participe la finala pitești eană. În acest timp, cealaltă echipă din orașul de pe Bega, **Constructorul**, ni se pare lipsită de posibilități de a ataca primul loc, pentru că are de susținut un dificil joc în deplasare cu Voința Odorhei.

La masculin, conturile primei serii sînt teoretic — încheiate — în fruntea clasamentului. Neînvinsă pînă acum, cu un avans de trei puncte și cu un meci relativ ușor pe teren propriu (a cîștigat și cu Universitatea București în Capitală), **Dinamo Brașov**, care constituie revelația competiției, nu mai poate pierde în mod normal calificarea în finală. Nu același lucru îl putem spune, însă, și despre **Minaur Baia Mare** care, după un start puternic, evoluează modest în ultimul timp. Totuși, băimărenii se pot gîndi la finală, ca de altfel și handbaliștii de la Universitatea Cluj, ocupanții locului secund.

În sfîrșit, pentru a ne referi și la ultimele clasate, în fiecare serie găsim, cu excepția Rulmentului Brașov, pe pozițiile „lanternei roșii" formații abia promovate în primul eșalon. Pentru acestea — Universitatea Iași, S.C. Bacău, C.S.M. Reșița, ca și pentru echipele care le preced în clasament, „Cupa de toamnă" trebuie să fie un serios semnal de alarmă, întrucît formațiile fruntașe au evoluat — după cum se știe — fără jucătorii din loturile reprezentative. Și dacă în aceste condiții fruntașele și-au păstrat — în mare măsură — pozițiile, cum se vor descurca proaspetele promovate cînd adversarele lor vor avea efectivele complete ?...

CLASAMENTELE

FEMININ, Seria I

1. I.E.F.S.	7	7	0	0	82— 60 14
2. Univ. Buc.	8	4	1	3	109—103 9
3. Textila Buhuși	8	4	0	4	87— 87 8
4. Rapid Buc.	8	3	0	5	89— 94 6
5. Confecția	7	2	1	4	85— 94 5
6. Univ. Iași	8	2	0	6	90—104 4

Seria a II-a

1. Univ. Timișoara	8	6	1	1	84—71 13
2. Constr. Timișoara	8	5	1	2	76—59 11
3. Voința Odorhei	8	4	1	3	64—65 9
4. Mureșul Tg. Mureș	8	3	0	5	83—80 6
5. CSM Sibiu	8	3	0	5	66—78 6
6. Rulmentul Brașov	8	1	1	6	75—95 3

MASCULIN, Seria I

1. Dinamo Brașov	8	6	2	0	135—108 14
2. CSU Galați	8	5	1	2	134—127 11
3. Dinamo Buc.	8	3	1	4	136—140 7
4. Steaua	8	3	1	4	136—143 7
5. Univ. București	8	2	1	5	116—122 5
6. S.C. Bacău	8	1	2	5	121—138 4

Seria a II-a

1. Minaur Baia Mare	8	6	0	2	137—108 12
2. Univ. Cluj	7	4	0	3	94— 89 8
3. Poli. Timișoara	6	4	0	2	83— 62 8
4. Independența	7	4	0	3	106—115 8
5. ASA Tg. Mureș	8	3	0	5	125—134 6
6. CSM Reșița	8	1	0	7	100—121 2

din TOATE SPORTURILE

ATLETISM Selecționata de juniori a municipiului Constanța a susținut simbătă și duminică o întîlnire amicală la Varna (Bulgaria) cu reprezentativa similară a orașului. Victoria a revenit atleților constănțeni la scorul de 123—93. Dintre tinerii atleți români cele mai bune rezultate le-au obținut : Gh. Avram — 53,8 la 400 mg, V. Ilie — 6,87 m la lungime, I. Lazăr — 1,83 m la înălțime, H. Toboc — 1:56,0 la 800 m, la băieți ; Elena Costin — 14,2 la 100 mg, Viorica Lazăr — 27,7 la 200 m și Ana Dichiu — 64,9 la 400 m. De la gazde s-au remarcat : S. Stankov — 59,66 m la disc, V. Doncev — 1,80 m la înălțime, Petia Angelova 27,0 și 62,6 la 200 m, respectiv 400 m și Violeta Jivkova — 12,20 m la greutate.

LUPTE Echipa de libere a Școlii sportive din Odorheiul Secuiesc a întîlnit, într-un meci amical, formația poloneză **Boruta Zierz**, pe care a întrecut-o cu 6—4. Confruntările dintre luptătorii celor două echipe au fost spectaculoase și de un bun nivel tehnic. O comportare demnă de remarcat au avut Györfi (cat. 70 kg), Fancsali (75 kg), Teglas (67 kg) și Șandor (52 kg) — toți învingători prin tuș. De la oaspeți s-au evidențiat **Filipovici** (65 kg), vicecampion european la juniori și Wrubel (+87 kg).

POLO F. R. Natație a stabilit corpul de arbitri al ultimei manșe din campionatul național : **Toth, Timoc** (Cluj), **Kiss** (Tg. Mureș), **Simon** (Tg. Mureș), **Karacsoni** (Oradea), **Kines** (Cluj), **I. Drăgan, Nicolaescu, Cociuban, Iacobini, Ștefănescu** (București). Întrecerile se vor desfășura vineri, simbătă (de la ora 10) și duminică (de la ora 8) la bazinul Dinamo. În caz de timp nefavorabil, jocurile se vor desfășura la bazinul acoperit de la Floreasca.

RUGBY Dorind să contribuie tot mai mult la realizarea unui climat disciplinar adecvat în campionatele de rugby, la toate nivelele, federația de specialitate a instituit **„Cupa fair-play"**, care va fi atribuită echipelor ce au demonstrat permanent disciplină, corectitudine și spirit de sportivitate. În stabilirea punctajului se vor lua în considerare : **corectitudinea pe timpul meciului, ținuta vestimentară a jucătorilor, modul cum a fost asigurat, de către echipele gazdă, cadrul organizatoric, atitudinea formațiilor față de arbitru, comportarea publicului și a însoțitorilor spectatori ai formației în deplasare, aportul căpitanilor de echipa la menținerea unui climat de disciplină.** Să sperăm că introducerea acestui trofeu, care va fi acordat începînd cu finalul actualei ediții a campionatelor divizionare (A, B, juniori), va contribui la întărirea disciplinei în sportul cu balonul oval.

TIR Trăgătorii de la clubul sportiv PETROLUL PLOIEȘTI au susținut prima lor întîlnire internațională interclubur, evoluînd în compania țintașilor de la V.E.B. DESSAU (R.D. GERMANĂ). Sportivii ploieșteni au avut o comportare foarte bună, cîștigînd toate probele de o manieră categorică. Excelent a tras la proba de 3x20 focuri juniorul **Romulus Nicolescu**, care cu 576 p a stabilit un nou și valoros record național (vechiul record îi aparținea și era de 569 p). Iată cîștigătorii probelor și locurile ocupate de concurenții oaspeți : **armă standard 3x20 f fete — Mihaela Cernat 540 p**, ...3. Irena John 470 p) ; **băieți — R. Nicolescu 576 p**, ...7. H. Schonemann 499 p ; **60 f culcat fete — Mihaela Cernat 578 p** (4. Elvira Suchfort 539 p) ; **băieți — Gh. Adam 593 p** (locul II R. Nicolescu 592 p, ...7. H. Schonemann 554 p) ; **pușcă cu aer comprimat 40 f fete — Mihaela Cernat 348 p** (3. Ute Hebeller 303 p) ; **băieți — A. Mircea 355 p** (7. H. Schonemann 316 p). La pistol liber 60 f (la care oaspeții n-au participat) a terminat învingător Gh. Neacșu cu 523 p.

ORIENTARE TURISTICĂ Cea de a X-a ediție a Cupei Valea Arieșului organizată de Comisia municipală de turism din Turda, s-a desfășurat pe o vreme excelentă în zona Cheilor Turzii și a reunit aproape 200 concurenți din Cluj, Reșița, Baia Mare, Satu Mare, Tg. Mureș, Cîmpia Turzii, Bistrița, Turda și alte localități din țară. De remarcat faptul că în probele pentru copii și juniori au luat startul peste 80 de elevi și eleve, în marea parte de la școlile generale și liceele turdene. — **Rezultate tehnice. — Feminin. Senioare A : 1. Clara Szabo** (Metalul roșu-Cluj) ; **2. Cornelia Oprișiu** (Clujeana) ; **3. Piroska Szabo** (Metalul roșu Cluj). **Junioare I : 1. CSM Reșița** (Minea — Pîrvulescu) ; **2. Lic. Mihai Viteazul Turda ; 3. Olimpia Satu Mare. Junioare II : 1. Șc. Gen. nr. 3 Turda** (Andonie — Condor) ; **2. Cutezătorii Bistrița ; 3. Lic. Mihai Viteazul Turda. Copii : 1. Voința Cluj ; 2. Șc. Gen. nr. 4 Turda ; 3. Șc. gen. nr. 3 Turda. Masculin — Seniori A : 1. B. Takacs** (Metalul roșu Cluj) ; **2. T. Konreich** (Clujeana) ; **3. Gh. Horvathi** (Metalul roșu). **Seniori B : 1. Al. Marton** (Voința Cluj) ; **2. I. Bontidean** (Proiectantul Cluj) ; **3. St. Kiss** (Voința Cluj). **Juniori I : 1. Metalul roșu Cluj** (Horvath — Lazăr) ; **2. Cutezătorii Bistrița ; 3. Olimpia Satu Mare. Juniori II : 1. Cutezătorii Bistrița** (Jiga — Bulea) ; **2. Olimpia Satu Mare ; 3. CSM Reșița. Copii : 1. Voința Cluj** (Kiss — Tulai) ; **2. Șc. gen. nr. 3 Turda ; 3. Olimpia Satu Mare.**

NOI AMENAJĂRI SPORTIVE LA TG. MUREȘ

Nu de mult, a fost dată în folosință o frumoasă bază sportivă aparținînd asociației Chimia Tg. Mureș, care cuprinde un teren de tenis suprapus cu unul de volei și baschet, o popicărie cu două piste, o cabană compusă din sală pentru tenis de masă, vestiare, hangar pentru bărci, sală pentru șah, sală de lectură etc. Acoperișul cabanei, care constituie terasă pentru plajă, servește și ca tribună la terenurile de tenis, volei și baschet. Se cuvine să menționăm că noua cabană a chimiștilor este cea mai mare dintre cele aproape 100 existente la baza nautică și de agrement din localitate.

Ioan PĂUȘ

FETELE JUDOKANE

La prima ediție a „Cupei Argeșul" au participat sportive de la cluburile bucureștene Metalul, Olimpia, Dinamo, Școala sportivă Energia și Dacia Pitești. Trofeul pus în joc a fost cucerit de echipa Olimpia, urmată, în ordine, de Școala sportivă Energia și Metalul din București. Întrecerile au fost urmărite cu mult interes de către public, ceea ce a determinat pe organizatori ca la viitoarea ediție a „Cupei Argeșul" să invite toate secțiile din țară unde tinerele fete practică judo.

Alexandru MOMETE — coresp.

LA POPASUL ȚAPINARILOR...

În fiecare an, la începutul lunii octombrie, în centrul de comună Prundul Bîrgăului se întîlnesc muncitorii forestieri de pe întreaga vale a Bîrgăului cu prilejul tradiționalei sărbători denumită aci „Popasul Țapinarilor". Și în acest an, peste 1 000 de țapinari au venit pe stadionul din comuna Prundul Bîrgăului, la marea serbare populară organizată de comitetul sindical al Întreprinderii forestiere și de exploatare a județului Bistrița-Năsăud. În program au figurat manifestări artistice și concursuri sportive de tenis, fotbal și popice, în cadrul cărora și-au disputat întîietatea numeroși tineri și virstnici.

PASIUNEA MUNCII

Pînă în anul 1968, despre activitatea sportivă nici nu se putea vorbi în comuna Vulturești, județul Vaslui. Cei investiți cu asemenea responsabilități se complăceau într-o „dulce" inactivitate. Toate aceste lucruri au luat o altă turnură, cînd la 1 septembrie 1968 s-a prezentat la post tînărul profesor de educație fizică — **Dumitru Văcărelu.** Lucrînd cot la cot cu proprii săi elevi și cu tinerii cooperatori, fostul student al facultății de educație fizică din Bacău a reușit să atragă numeroși tineri și virstnici la lucrările de amenajare a unei baze sportive, cum poate puține sînt în județ, compusă din teren de fotbal, pistă de atletism sectoare de aruncări, „dreptunghiuri" de handbal, baschet și volei. Recent, prin contribuția voluntară a sătenilor, terenurile de handbal, baschet și volei au fost înzestrate cu tribune.

Asociația sportivă Viitorul, al cărei președinte este prof. **Dumitru Văcărelu,** cuprinde astăzi peste 250 membri activi, angrenați în secțiile de atletism, baschet, fotbal, volei, tenis de masă, handbal și șah. La dispoziția tinerilor cooperatori, elevi și intelectuali stă un bogat echipament sportiv procurat prin acțiuni patriotice.

Avînd la dispoziție condiții optime de pregătire și concurs, echipele de handbal, băieți și fete, ale Școlii generale au devenit campioane județene pe anul 1973. Echipa feminină de handbal a cîștigat faza județeană a „Cupei tineretului" de la sate, iar formația de băieți a ocupat locul 3 în aceeași competiție. În sfîrșit, echipa de fotbal a obținut dreptul de a activa în campionatul județean.

Iată pe scurt, cartea de vizită a tînărului comunist **Dumitru Văcărelu,** exemplu demn de urmat de cadrele didactice din mediul rural.

Miluță MOGA — coresp.

La Piatra Neamț, pe străzile din centrul orașului, s-a desfășurat crosul de toamnă, rezervat elevilor de toate categoriile. Iată o imagine de la aceste entuziaste întreceri. Foto : Emil BUCUREȘTEANU — Piatra Neamț

INVITAȚIE!

Complexul „AMBASADOR" organizează simbătă 20 oct. a.c. la ora 10,00 în saloanele sale din Bd. Magheru nr. 10, o „EXPOZIȚIE CULINARĂ" cu vînzare.

Preparatele sînt pregătite de maiștri cu înaltă calificare culinară ai complexului.

fotbal

TREI BRIGĂZI DE ARBITRI ROMÂNI CONDUC JOCURI ÎN CUPELE EUROPENE

Trei brigăzi de arbitri români vor conduce întîlniri în cadrul cupelor europene. Jocul Panachaiki Patras — Twente Enschede (Cupa U.E.F.A.), de la 24 octombrie, va fi arbitrat de **N. Petriceanu**, ajutat la linie de C. Petrea și V. Topan. Alte două partide care se dispută la 7 noiembrie, cele dintre Zaria Voroșilovgrad — Spartak Trnava (Cupa campionilor) și Karl Zeiss Jena — Ruch Chorzov (Cupa U.E.F.A.) vor fi conduse, prima, de **N. Rainea**, ajutat la linie de Gh. Popovici și V. Pădureanu, iar cealaltă de **Gh. Limona**, ajutat la tușe de Gr. Birsan și N. Cursaru.

F.C. ARGEȘ VREA SĂ RECUPEREZE TERENUL PIERDUT

Decisă să refacă din handicap, echipa piteșteană a căutat să folosească cu maximum de eficiență perioada de întrerupere, ținînd cont de randamentul nesatisfăcător al perioadei de la începerea sezonului și pînă acum. E adevărat că, atît accidentările cît și programarea celor nouă etape (patru jocuri acasă și cinci deplasări) au plasat pe piteșteni într-o poziție nu tocmai demnă de aspirațiile lor. Dar, pentru următoarea porțiune a campionatului, ei țintesc o ameliorare a situației printr-un randament superior. De aceea, conducerea clubului, de acord cu cea tehnică a decis organizarea unei perioade de antrenament la Poiana Brașov, unde întregul lot — inclusiv jucătorii care se resimțeau de pe urma unor accidentări (Dobrin și Troi) — au participat la o serie de intense ședințe de pregătire, bineînțeles pentru cei citați respectîndu-se o gradare a efortului în funcție de starea sănătății.

La **Poiana Brașov**, argeșenii au susținut un meci cu **Steagul roșu** (rezultat 2—1 în favoarea brașovenilor) după care au plecat la Pitești. Pînă la jocul de duminică, cu **Petrolul**, e prevăzut un meci amical, azi după-amiază, pe stadionul din Trivale, cu **Metalul București**.

DUNAV RUSE — DUNĂREA GIURGIU 1-0 (1-0)

La Ruse s-a disputat întîlnirea amicală dintre formația locală, Dunav, și divizionara B, Dunărea Giurgiu. Victoria a revenit gazdelor, cu scorul de 1—0 (1—0), prin golul marcat de Iliev în min. 33.

Derby-ul de la Craiova văzut din ambele tabere...

(Urmare din pag. 1)

de ore, cît se poate de binevenită, cu scurte antrenamente pentru menținerea prospețimii fizice. Reveniți în localitate, marți, universitarii au efectuat două ședințe de pregătire; dimineața fizic, după amiaza fizic-tehnic-tactic. Ieri, au susținut un joc-școală, cu formația de tineret-rezerve, în care au fost repetate și corijate unele acțiuni ofensive.

Dar nu numai suporterii craioveni așteaptă cu emoție acest mare meci. Înșiși jucătorii craioveni știu cîtă importanță are pentru ei o victorie. **„De cînd joc la Craiova** — ne spunea Oblemenco — **nu-mi amintesc de vreun meci atît de „tare" ca cel cu Dinamo, programat într-o asemenea conjunctură, gîndindu-mă bineînțeles la configurația clasamentului. După părerea mea, sîmbătă, ne vom da seama cine are mai multe șanse să aspire la titlul de campioană de toamnă: Universitatea Craiova sau Dinamo. Dorința mea este ca în cele 90 de minute să luptăm cu toată ambiția, iar meciul în sine să reprezinte un spectacol de calitate. Cel mai bun să cîștige".**

Craiovenii vor alinia formația standard, cu Țarălungă pe aripa dreaptă, complet restabilit.

Azi și mîine, au loc ultimele antrenamente care vor încheia, ciclul celei mai grele săptămîni (poate) a liderului, din acest campionat.

„Duel" Ivan — Sătmăreanu II. Fază din ultima întîlnire „U" Craiova — Dinamo, disputată în primăvară și încheiată cu scorul de 1—0 în favoarea studenților

CAMPIONII ȘI „SĂPTĂMÎNA" LOR DE FOC...

După-amiază însorită. La arena dinspre Tonola ne îndrumă Lică Nunweiller, antrenorul echipei de tineret. **„Băieții și cu Nelu Nunweiller urmăresc, acum... Universitatea Craiova !"**. Marți după-amiază, la Dinamo joacă... Oblemenco, Marcu, Deselnicu și ceilalți fotbaliști olteni! Pe ecranul improvizat, acolo, sub tribuna a II-a, la vestiare, unde campionii urmăresc filmul partidei Universitatea Craiova — F. C. Constanța, cîștigat greu de studenți, cu 2—1, în ultimele minute. Faze semnificative pentru iureșul craiovean. Nelu Nunweiller face din cînd în cînd aprecieri tehnice. **„Va fi un joc foarte greu !"** sună concluzia lui. Afară, doctorul Mircea Ciortea anunță că Dumitrache nu va juca sîmbătă, la Craiova. Dimineață îl văzusem pe Dumitrache tîrîndu-și piciorul drept prins în ghips. **„Entorsă de gleznă, entorsă de genunchi ! Să sperăm că va juca, miercuri, cu Atletico Madrid"** spune doctorul...

...Marți, după film, începe antrenamentul. Ședință mai mult tehnică. Și o ușoară miuță la patru porți mici, nepăzite de nimeni. Bună dispoziție de joc. Lucescu e si el din nou printre campioni. **„Joacă la Craiova** — spune în fugă Nelu Nunweiller. **Dacă era și Dumitrache ? !..."**. Doctorul Ciortea îl urmărește pe Dobrău, în pregătire specială după ultimul accident. **„Nu se poate spune încă dacă Dobrău va juca sîmbătă !"**. Pe margine, neechipat, Deleanu, care acuză o durere la cap: **„Trece, nu-i nici o problemă !"**. „Va fi un duel al etapei, lupta ta cu Marcu !...". Deleanu zîmbește. **„Va fi ! Extremă foarte bună, Marcu. Îi cunosc, însă, punctele vulnerabile !..."**.

Antrenamentul se încheie destul de repede. **„Miercuri** (n.r. ieri) **joc la Slatina cu echipa divizionară B Dinamo Slatina, meci de verificare, și n-are rost să forțez astăzi !"** — explică Nunweiller III. În drum spre cabine, „atacăm" derby-ul de sîmbătă. Dudu Georgescu e încă fericit pentru al nouălea gol înscris de el în poarta finlandeză. **„De-aș înscrie unul și la Craiova ? !... Păcat că nu joacă Dumitrache. Tocmai acum cînd am început să ne înțelegem atît de bine amîndoi !... Vă dați seama ce bine era să-l avem și pe el, acum, cînd reintră Lucescu ? !... Oricum, cred că va fi meci egal, sîmbătă, la Craiova"**. Cavai e timid, ca întotdeauna cînd îi ceri un pronostic. **„Voi încerca să nu mai fac nici o greșeală și să nu primesc gol"**. Moldovan e, însă, întruchiparea spiritului ofensiv. **„Eu nu plec la Craiova cu gîndul remizei ! Merg pentru atac ! Ori cîștigăm, ori pierdem ! Asta nu e meci de remiză !"**...

...Peste cîteva minute, autocarul campionilor va lua drumul Slatinei. Ultimul dialog cu antrenorul Nelu Nunweiller. E realist ca întotdeauna. **„Meciul e foarte dificil pentru ambele formații ! Cred, însă, în primul rînd, că va fi un joc sportiv. Eu garantez pentru Dinamo. Trebuie să fie un joc sportiv, pentru că ambele echipe avem de reprezentat, miercuri, fotbalul românesc în Cupele europene, și nu avem adversari ușori. Despre formația noastră ce să vă spun ? Dobrău e, la ora actuală, singurul semn de întrebare. În rest : Cavai — Deleanu, G. Sandu, Sătmăreanu II (Dobrău), Lucuță — Sălceanu (Sătmăreanu II), Radu Nunweiller, Dinu — Moldovan, Dudu Georgescu, Lucescu !... Păcat de accidentarea lui Dumitrache ! Tocmai acum, în perioada cînd avem jocuri atît de grele !...**

...Sîmbătă dimineață, campionii vor descinde la Craiova, pentru primul derby din „săptămîna lor de foc"...

Mircea M. IONESCU

DOI LIDERI FERMI ÎN DIVIZIA SECUNDĂ DE SCRIMĂ:

Școala Sportivă Oradea (floretă băieți) și I.E.F.S. (spadă)

La Satu Mare s-a desfășurat, zilele trecute, penultima etapă (cea de a III-a) din campionatul de scrimă al diviziei B. Cu acest prilej s-au disputat și numeroasele restanțe din etapa a II-a în care s-au înregistrat următoarele rezultate:

FLORETĂ FEMININ: Școala sportivă nr. 1 București cu C.S.M. Cluj 11—5, cu Farul 11—5, cu Șc. sp. Satu Mare 8(V)—8(P) cu Șc. sp. Oradea 14—2, cu Crișul 10—6; Farul Constanța cu C.S.M. Cluj 12—4, cu Șc. sp. Satu Mare 10—6, cu Șc. sp. Oradea 11—5, cu Crișul 11—5. **FLORETĂ MASCULIN:** Șc. sp. 1 București — Victoria Carei 14—2. **SPADĂ:** IEFS cu Poli. Iași 13—3, cu Dunărea Galați 11—5. **SABIE:** Șc sp. 1 Buc. — Petrolul 8 (V) — 8 (P).

Întîlnirile din cadrul etapei a III-a au clarificat anumite situații dar au și complicat lucrurile în alte cazuri. La floretă masculin, de exemplu, echipa Școlii sportive din Oradea a continuat să rămînă neînvinsă avînd, înaintea ultimului act al campionatului, un avans de 8 puncte asupra următoarei clasate, formația Medicinei Tg. Mureș. În schimb, rămîne complicată problema echipei care va retrograda, Victoria Carei și Crișul Oradea avînd același număr de puncte (3).

La floretă feminin, echipa Școlii sportive nr. 1 București mai are un avans de 4 puncte, după eșecul suferit — în restanțe — din partea Farului. Totuși, ea rămîne principala candidată la primul loc în clasamentul final.

Cu un considerabil avans (10 puncte), spadasinii IEFS-ului și-au asigurat reintoarcerea în prima divizie, în timp ce Tractorul — fără nici-un punct pînă acum — nu mai are nici-o speranță de a evita retrogradarea. O luptă extrem de strînsă continuă în întrecerea echipelor de sabie la ora actuală aflîndu-se la egalitate de puncte: Petrolul, Șc. sp. nr. 1 București și C.S.M. Iași. Deocamdată, ploieștenii se află în frunte avînd 8 asalturi cîștigate mai mult decît elevii din București.

REZULTATE TEHNICE. — FLORETĂ FEMININ: Farul cu Șc. sp. 1 Buc. 8(V)—8(P), cu CSM Cluj 10—6, cu Șc. sp. Satu Mare 10—6, cu Șc. sp. Oradea 9—7, cu Crișul 13—3; Șc. sp. 1 Buc. cu CSM Cluj 12—4, cu Șc. sp. Satu Mare 10—6, cu Șc. sp. Oradea 13—3; Șc. sp. Oradea cu CSM Cluj 8(V)—8(P), cu Șc. sp. Satu Mare 10—6, cu Crișul Oradea 8(V)—8(P); CSM Cluj cu Șc. sp. Satu Mare 9—7, cu Crișul Oradea 10—6; Șc. sp. Satu Mare—Crișul Oradea 11—5. FLORETĂ MASCULIN: Șc. sp. Oradea cu Șc. sp. 1 Buc. 10—6, cu Medicina 10—6, cu Petrolul 16—0, cu Victoria 14—2, cu Crișul 14—2; Medicina Tg. Mureș cu Șc. sp. 1 Buc. 9—7, cu Petrolul 11—5, cu Victoria 12—4, cu Crișul 11—5; Șc. sp. 1 Buc. cu Petrolul 11—5, cu Crișul 10—6, cu Victoria 6—10; Crișul cu Petrolul 10—6, cu Victoria 9—7. SPADĂ: IEFS cu Dunărea 12—3, cu Progresul 12—4, cu Olimpia Buc. 9—7, cu Poli. Iași 12—4, cu Tractorul 11—5; Progresul cu Dunărea 13—3, cu Poli. Iași 11—5, cu Tractorul 10—5; Olimpia Buc. cu Progresul Buc. 9—7, cu Dunărea 8(V)—8(P), cu Tractorul 9—7; Poli. Iași cu Olimpia 8—7, cu Tractorul 11—4; Dunărea cu Poli. Iași 9—7, cu Tractorul 9—7. SABIE: CSM Iași cu Șc. sp. 1 Buc. 9—7, cu Poli. Timișoara 13—3, cu Victoria 8(V)—8(P), cu Petrolul 8 (V)—8(P), cu CPMB 16—0 (forfait); Petrolul cu Șc. sp. 1 Buc. 10—6, cu Poli. Tim. 13—3, cu Victoria 12—4, cu CPMB 16—0; Șc. sp. 1 București cu Poli Tim. 12—4, cu Victoria 14—2, cu CPMB 16—0 Victoria Carei cu Poli. Tim. 10—6, cu CPMB 16—0. Poli. Tim—CPMB 16—0

prof. Eugen IȘOVEANU

Agenda ACTIVITĂȚII SPORTIVE DE MASĂ

(Urmare din pag 1)

riați din întreprinderile și instituțiile argeșene, evidențiindu-se cu acest prilej asociațiile sportive **Avîntul Forestier, Fabrica de confecții Curtea de Argeș, ARO Cîmpulung Muscel, Dacia Pitești, Progresul Băiculești.**

Etapa finală, găzduită de municipiul Pitești, a reunit în cadrul probelor de cros, ciclism, handbal, volei, popice, fotbal, peste 600 de sportivi cîștigători ai etapelor preliminare. După întreceri pasionante pe primele locuri s-au clasat: **Marinela Voicu, Elena Stan, Cornelia Burcea** (Argeșana Pitești), **M. Marin, L. Comănescu** (Dacia Pitești), **Gh. Sora** (Argeșana Pitești) — cros; **Elena Marin** (Argeșeana), **Maria Apostol, Ileana Deliu** (Avîntul), **Gh. Fețeanu** (UFET C. de Argeș), **Liviu Androne** (Dacia), **G. Gheorghiu** (Argeșana) — ciclism; „Cupa de cristal" a revenit asociației **Dacia Pitești** care a totalizat 53 p, urmată de **Argeșeana Pitești** și **Voința C. Lung** cu 49 p și, respectiv 28 p.

I. FEȚEANU, coresp. județean

PRIMA ASOCIAȚIE SPORTIVĂ DE CARTIER DIN SUCEAVA

Această primă asociație a luat ființă în cartierul **„Zamca"** din Suceava. Ea numără — pentru început — 140 de membri, iar în programul de activități sînt cuprinse discipline sportive ca voleiul, tenisul de cîmp, handbalul și fotbalul. Noua unitate sportivă are la dispoziție o bază bituminată în valoare de 40 000 lei. Locatarii din cartierele „George Enescu", „Tudor Vladimirescu" și „Mărășești" își construiesc, deocamdată, terenuri simple, urmînd ca, după exemplul concetățenilor din „Zamca", să-și înființeze propriile asociații sportive.

Activitatea de masă va fi impulsionată nu numai în această direcție. Au luat ființă și noi asociații sportive sindicale: **Tipograful, Comerțul Scheia, Viitorul Fabrica de conserve** și — cea mai tînără — **Didactica**, a salariaților din unitățile de învățămînt.

C. ALEXA — coresp. jud.

VEȘTI DIN SPORTUL HARGHITEAN

În județul Harghita sînt 264 asociații sportive în cadrul cărora activează mii de tineri și vîrstnici de la orașe și sate. Despre activitatea acestora se pot scrie, evident, multe. Amintim, totuși, numai de următoarele: **la începutul programului de lucru, textiliștii de la Fabrica de confecții din Miercurea Ciuc execută exerciții de gimnastică: asociațiile Mureșul — Toplița, Voința — Odorheiul Secuiesc, Flamura roșie — Sinsimion și Viitorul — Gheorghieni au organizat în ultima perioadă întreceri de masă la cîte 3—4 discipline în cadrul „Campionatului asociațiilor": la Odorheiul Secuiesc și Miercurea Ciuc și-au început activitatea centre de practicare a culturismului; în județ activează 3 centre permanente — și alte 12 centre experimentale, în cartiere — de învățare a înotului.**

ÎN OBIECTIV CAMPIONATUL DE TINERET-REZERVE

Pînă cînd se vor repeta aceleași deficiențe?...

S-a făcut și la sfîrșitul sezonului trecut un bilanț. Și campionatul de tineret-rezerve n-a mulțumit — din nou — mai pe nimeni. Carențe de fond (mai vechi decît în acest campionat !) îi barașeră ascensiunea valorică pentru care fusese creat. Atunci s-au stabilit și imperativele categorice pentru noua ediție a competiției rezervată tinerilor. **Selecția și procesul de instruire** erau principalele direcții în care trebuia acționat în viitorul imediat, adică în noul campionat. Acum, după nouă etape, trebuie desigur, să ne întrebăm **ce s-a făcut** și, mai ales, **ce mai trebuie făcut ?**

Noul campionat a debutat sub auspicii favorabile dintr-un anumit unghi de vedere. Federația a lansat o nouă prevedere regulamentară care suna foarte clar: **„Echipele participante în campionatul de tineret-rezerve vor prezenta pe foaia de arbitraj 10 jucători de 20 de ani (născuți înainte de 1 august 1953) dintre care trei juniori în echipa care începe partida (născuți după 1 august 1955)"**. Volens, nolens, problema selecției era adusă în centrul atenției, **iar competiția devenea, realmente, un campionat AL TINEREȚII și nu al rezervelor eterne, fără perspective, de la prima echipă.** Numai că, în anumite cluburi, problema a purtat pecetea improvizației, nemaifiind vorba de o selectare propriu-zisă, ci de încropirea unui lot care să corespundă prevederii regulamentare. S-a urmărit vîrsta, dar nu și gabaritul, și calitățile fizice necesare formării unor fotbaliști apți pentru prima divizie. Și exemplele cele mai... nedorite ni le-au oferit, în acest sens, formațiile **S.C. Bacău, Jiul, C.F.R. Cluj**, deși seria mai poate fi completată.

Antrenorul federal **Cornel Drăgușin**, care are o bogată evidență și în privința campionatului de tineret-rezerve ridica și o altă problemă de fond: PROCESUL DE INSTRUIRE. „**Acesta nu se face,** spunea Cornel Drăgușin, **la parametrii ceruți de idealul promovării în doi ani a tînărului fotbalist în aspra luptă din prima scenă. Angajamentul, capacitatea de efort nu sînt dezvoltate pe măsura necesităților fotbalului actual. Sînt și excepții, Dinamo, Steaua „Poli" Timișoara, dar majoritatea antrenorilor urmăresc, în primul rînd, punctele, rezultatele. Procesul de instruire suferă mult din punctul de vedere al volumului, duratei și intensității, păstrînd, evident, excepțiile de rigoare"**. Și dacă anumite deficiențe semnalate în majoritatea jocurilor urmărite de noi, **ca lipsa de viteză în execuții, jocul static, rezistență redusă la efort**, își găsesc o scuză în vîrsta fragedă a foștilor (și actualilor, în unele cazuri) juniori, carențele semnalate de antrenorul federal ne obligă să le punem în discuție.

Sigur, campionatul acesta avînd o nouă structură, reclamă un timp necesar acumulărilor, mai ales că echipe ca **Dinamo, Rapid, Steaua, „Poli" Timișoara, Petrolul,** sau **Universitatea Craiova** au etalat în aceste prime 9 etape frumoase promisiuni din punct de vedere tehnic și tactic. Dar, pentru ca toate aceste promisiuni să fie valorificate superior **trebuie activizat — la nivelul întregii competiții și nu numai pe alocuri — procesul de instruire, accentul principal trebuind să fie pus pe mărirea capacității de efort.**

Ne exprimăm și de această dată speranța că se va îmbunătăți **media valorică** a campionatului de tineret (și tot mai puțin de rezerve!). Dar, dacă el va fi tratat, în general, tot cu superficialitatea care nu i-a adus nici un cîștig pînă acum; dacă antrenorii de tineret se vor uita mai mult spre echipele din Divizia A și mai puțin spre cele de care răspund direct; dacă numai punctele vor mai reprezenta scopul, iar munca educativă (foarte criticabilă în cele 9 etape) va mai fi lăsată pe un plan secundar; dacă toate aceste elemente nu vor mai fi obișnuințe în activitatea depusă de antrenorii echipelor de tineret, iar dacă secțiile de fotbal respective nu vor mai trece nepăsătoare pe lîngă carențele amintite, atunci, la ora bilanțului următor, vom fixa din nou imperative majore care nu se vor realiza. Iată o serioasă temă de meditație, atunci cînd discutăm (și o facem destul de des) despre viitorul fotbalului românesc !...

Mircea BATRÎNU

TRIALUL JUCĂTORILOR DIN DIVIZIA B

Ieri, pe stadionul Republicii din Capitală, s-a desfășurat un nou trial al jucătorilor din Divizia B, organizat în vederea formării selecționatei acestei divizii, care, la sfîrșitul lunii, va juca în compania unei formații similare din Ungaria. În cele două formații, „roșii" și „galbenii", au fost folosiți toți jucătorii convocați de luni dimineață, care în aceste zile s-au pregătit în comun.

În întîlnirea dintre „roșii" și „galbeni" — constituind un ultim criteriu de selecție — jucătorii s-au străduit să evolueze la un nivel cît mai aproape de valoarea arătată în campionat. Din această cauză, chiar din primele minute s-a jucat într-un tempo rapid, fazele alternînd de la o poartă la cealaltă. Dacă echilibrul s-a menținut în construirea fazelor ofensive, nu același lucru s-a întîmplat, pînă la pauză, în ceea ce privește finalizarea. În această privință, „roșii" au fost mai deciși, au combinat mai simplu și eficace înscriind de două ori, prin **Gabel** (min. 22, din 11 m) și **Bezman** (min. 44). Pentru „galbeni" a marcat **Gojgaru** (min. 1).

În repriza secundă, în urma schimbărilor efectuate în formații, aspectul jocului s-a schimbat. „Galbenii" au avut mai mult timp inițiativa, au dominat chiar în unele perioade cu autoritate, dar, mai preciși în finalizare au fost tot înaintașii „roșii". Astfel, **Libra**, (min. 54), din apropierea porții, și **Nedelcu** (min. 60) cînd a depășit apărarea adversă, au ridicat scorul la 4—1. În continuare, „galbenii" au atacat, dar acțiunile lor ofensive n-au creat breșe în dispozitivul advers decît în finalul partidei. În min. 89, **Crișan**, transformînd o lovitură liberă, de la aproximativ 20 de m, a redus din handicap, ca apoi, în minutul următor, **Iuga**, fructificînd o pasă a lui **Gojgaru**, printre apărători, a stabilit scorul final: 4—3.

Iată echipele:

ROȘII: Hagioglu (min. 85: Moraru) — Vîrlan, Marian, Mușat, Codin — Bezman (min. 46: Munteanu), Gabel (min. 80: Bezman) — Crișan (min. 46: Manciu), Nedelcu, Libra, Bathori.

GALBENII: Stana — Jantovan, Cosma (min. 4: Ene), Pintilie, Gungiu — Petre Victor, Donose (min. 46: Iuga) — Bataciiu (min. 46: Măciucă), Gojgaru, Voichin, Roșu (min. 46: Crișan).

Jucătorii care vor face deplasarea în Ungaria se vor reuni luni 29 octombrie, urmînd ca în cursul aceleiași zile să plece la Budapesta.

Deși căzut, Bezman a șutat și a marcat al doilea gol al „roșiilor".
Foto: V. BAGEAC

ARBITRII MECIURILOR ETAPEI A X-a A DIVIZIEI B

SERIA I

Delta Tulcea — Știința Bacău: **M. Bică** (București);
C.F.R. Pașcani — Metalul Plopeni: **T. Podaru** (Brăila);
Victoria Roman — Caraimanul Bușteni: **E. Păunescu** (Vaslui);
Viitorul Vaslui — Oțelul Galați: **C. Prusac** (Botoșani);
C.S.U. Galați — Petrolul Moinești: **C. Dinulescu** (București);
Metalul Mija — Ceahlăul P. Neamț: **G. Retezan** (București);
Constructorul Galați — Celuloza Călărași: **T. Oniga** (Iași);
Gloria Buzău — Progresul Brăila: **V. Pădureanu** (București);
C.S.M. Suceava — F.C. Galați: **C. Petrea** (București).

SERIA A II-A

Gaz metan Mediaș — Metalul Drobeta Tr. Severin: **N. Stoiculescu** (Rm. Vîlcea);
Electroputere Craiova — Tractorul Brașov: **I. Drăghici** (București);
Progresul București — Minerul Motru: **T. Leca** (Brăila);
Metalul București — C.S. Tîrgoviște: **I. Chilibar** (Pitești);
Flacăra Moreni — Carpați Brașov: **I. Storoj** (Bacău);
Dinamo Slatina — Autobuzul București: **G. Ionescu** (Brașov);
Dunărea Giurgiu — C.S.M. Sibiu: **N. Mogoroașe** (Craiova);
Metrom Brașov — Chimia Rm. Vîlcea: **F. Colosi** (București);
S.N.O. Oltenița — Nitramonia Făgăraș: **C. Iofciu** (București).

SERIA A III-A

Minerul Baia Mare — Mureșul Deva: **I. Constantinescu** (Cluj);
F.C. Bihor — Gloria Bistrița: **G. Vereș** (Cluj);
Ind. sîrmei C. Turzii — Victoria Carei: **Tr. Moarcăș** (Brașov);
Minerul Anina — Minerul Cavnic: **V. Grigorescu** (Craiova);
Textila Odorhei — Olimpia Oradea: **M. Marinciu** (Ploiești);
Arieșul Turda — Metalurgistul Cugir: **S. Marian** (Sighișoara);
Corvinul Hunedoara — C.F.R. Timișoara: **V. Iacob** (Oradea);
U.M. Timișoara — Olimpia Satu Mare: **A. Pîrvu** (București);
C.F.R. Arad — Vulturii Textila Lugoj: **M. Molnar** (Mediaș).

MECIURI AMICALE

RAPID — PROGRESUL 2—1 (1—1)

Ieri după amiază, pe stadionul Giulești, partida amicală dintre echipele Rapid și Progresul a oferit celor aproximativ 1000 de spectatori o dispută dîrză, echilibrată, de un bun nivel tehnic. Cu o linie de atac într-o nouă formulă, „bancarii" sînt cei care domină la începutul partidei, reușind să deschidă scorul (min. 20) prin Tevi. După numai 10 minute (min. 30) Savu egalează, dar dintr-o poziție discutabilă de ofsaid. La reluare, Progresul apare într-o nouă formație (au rămas în teren doar 3 jucători din prima repriză), dar cei care înscriu sînt feroviarii (min. 58) prin Neagu. Pînă la sfîrșitul partidei ambele formații oferă faze-gol, dar scorul rămîne neschimbat. Din formația Rapid au lipsit Codrea, Grigoraș și Dumitriu II, sancționați de club pentru indisciplină. A arbitrat bine M. Cîțu.

Neagu inițiază un nou atac la poarta lui Giron (Fază din meciul Rapid — Progresul București 2—1).
Foto: P. ROMOȘAN

Pavel PEANĂ

C.S.U. GALAȚI — SPORTUL STUDENȚESC 0—0

Meciul a fost plăcut, s-a jucat deschis, iar înaintările ambelor echipe au avut numeroase ocazii de a înscrie. A arbitrat foarte bine Gr Bîrsan (Galați).

T. SIRIOPOL — coresp. jud.

POLITEHNICA TIMIȘOARA — E.O.L. SZEGEDIN 3—2 (1—1)

Întîlnirea amicală internațională s-a desfășurat pe un teren desfundat, deoarece a plouat în tot timpul meciului. Cele două echipe s-au angajat într-o luptă dîrză. A cîștigat formația locală, care a avut mai multe ocazii de a marca, fructificînd trei dintre situațiile create. Au marcat: Lața (min. 6), Pîrvu (min. 77) și Covalcic (min. 83) pentru gazde, respectiv Antal (min. 29) și Szeghalmi (min. 58). A arbitrat corect G. Blau (Timișoara).

Ion STAN — coresp.

Finala „Memorialului Tabarcea" C. S. TÎRGOVIȘTE — PETROLUL PLOIEȘTI 3—1 (1—1)

În cadrul „Memorialului Tabarcea", ieri a avut loc la Tîrgoviște finala competiției, între echipele C.S. Tîrgoviște și Petrolul Ploiești. La capătul unui joc frumos, în care ambele formații au folosit garniturile complete, victoria a revenit tîrgoviștenilor cu scorul de 3—1 (1—1). Golurile au fost înscrise de C. Ionescu (min. 10 din 11 m, 60 și 85) pentru C.S. Tîrgoviște, respectiv, Dincuță (min. 12). Am notat și un fapt neplăcut: Dincuță (Petrolul) a fost eliminat pentru injurii aduse arbitrului. A condus bine M. Badea (Tîrgoviște).

M. AVANU — coresp. județean

LOTO-PRONOSPORT

NUMERELE EXTRASE LA TRAGEREA PRONOEXPRES DIN 17 OCTOMBRIE 1973

FOND GENERAL DE PREMII: 1.815.416 lei din care 786.136 lei report.

EXTRAGEREA I: 4 15 45 16 37 1

EXTRAGEREA a II-a: 44 14 8 12 33

Plata premiilor pentru acest concurs se va face astfel:

În Capitală începînd de la 25 octombrie 1973, pînă la 17 decembrie 1973; în țară de la 29 octombrie 1973, la 17 decembrie 1973.

„CUPA ROMÂNIEI"

AUTOMATICA ALEXANDRIA — AUTOBUZUL BUCUREȘTI 1-0 (1-0)

Partida s-a disputat ieri după-amiază la Alexandria, fiind amînată din etapa desfășurată la 10 octombrie, în urma hotărîrii F.R.F. Formația locală a terminat învingătoare, cu scorul de 1—0, prin golul marcat de Glăvan.

M. BIZON, coresp.

VIZITA DE LUCRU A TOVARĂȘULUI NICOLAE CEAUȘESCU ÎN JUDEȚELE BUZĂU ȘI PRAHOVA

(*Urmare din pag. 1*)

invitat să viziteze secțoarele de producție ale întreprinderii.

Felicitînd colectivul unității pentru succesele înregistrate, tovarășul Nicolae Ceaușescu solicită conducerii întreprinderii, specialiștilor săi, să se preocupe mai mult de valorificarea mai eficientă a materialelor plastice, de îmbogățirea sortimentelor cu produse de o mai mare valoare la export, să extindă gama de fabricate pentru nevoile industriei alimentare și comerțului.

Din zona industrială, tovarășul Nicolae Ceaușescu se îndreaptă spre centrul orașului, răspunzînd din mașina deschisă aclamațiilor miilor de locuitori.

La Casa de cultură a sindicatelor — construcție modernă, dată recent în folosință oamenilor muncii din oraș — a avut loc o întîlnire a tovarășului Nicolae Ceaușescu cu activul de partid din județ.

Adunarea a fost deschisă de tovarășul **Ion Sîrbu** prim-secretar al Comitetului județan de partid. Au luat cuvîntul ing. **Sandu Eugen**, șeful serviciului producție al întreprinderii de sîrmă și produse din sîrmă, **Podar Onofir**, directorul întreprinderii de geamuri, **Georgeta Stoian**, brigadieră și secretar al Comitetului de partid din C.A.P. Pietroasa, și prof. **Liviu Chiriacescu**, directorul Liceului „B.P. Hașdeu".

Întîmpinat cu deosebită însuflețire, a luat apoi cuvîntul tovarășul **NICOLAE CEAUȘESCU.**

Cuvîntarea tovarășului Nicolae Ceaușescu este urmărită cu deosebită atenție și primită cu vii și îndelungi aplauze.

După întîlnirea cu activul de partid, tovarășul Nicolae Ceaușescu se îndreaptă, prin culoarul viu al mulțimii locuitorilor care-l aclamă cu însuflețire, spre Palatul Comunal. Aici, în piața Dacia, s-au adunat mii de cetățeni.

Întîmpinat cu vii și îndelungi aplauze și urale, ia cuvîntul tovarășul **NICOLAE CEAUȘESCU.**

Cuvîntarea a fost ascultată cu viu interes și subliniată în repetate rînduri de aplauze. În însuflețirea cu care locuitorii Buzăului au primit cuvîntul tovarășului Nicolae Ceaușescu își găsește reflectarea hotărîrea de nestrămutat a comuniștilor, a tuturor oamenilor muncii buzoieni de a face totul pentru îndeplinirea exemplară a sarcinilor ce le revin, pentru continua dezvoltare a economiei județului, pentru înfăptuirea cincinalului înainte de termen.

★

Elicopterul, avînd la bord pe tovarășul Nicolae Ceaușescu, aterizează la ora 15,45 pe Hipodromul din Ploiești. Sute de oameni ai muncii din Ploiești prezenți cu stegulețe roșii și tricolore în incinta Hipodromului fac o călduroasă primire tovarășului Nicolae Ceaușescu, ovaționîndu-l îndelung.

Coloana de mașini se îndreaptă apoi spre întreprinderea mecanică de utilaj tehnologic din Ploiești. În continuare sînt vizitate Uzina de utilaj chimic și uzina „1 Mai". Coloana de mașini se îndreaptă spre sediul Comitetului județean de partid. S-a înserat. Mii și mii de ploieșteni se află pe artera centrală a orașului, făcînd conducătorului partidului și statului o vie și călduroasă manifestare de dragoste și stimă.

După încheierea vizitei în cele trei întreprinderi ploiștene construcțoare de mașini, tovarășul Nicolae Ceaușescu s-a întîlnit la sediul Comitetului județean al P.C.R., cu activul de partid Prahova.

Adunarea a fost deschisă de tovarășul, **Ion Catrinescu**, prim-secretar al Comitetului județean Prahova al P.C.R.

Au luat apoi cuvîntul : **Nan Ștefan**, maistru, secretar al Comitetului de partid al întreprinderii de utilaj chimic Ploiești, **Maria Șerbănescu**, secretar al Comitetului de partid al Fabricii „Dorobanțul" din Ploiești, ing. **Ion Petruța**, director al Combinatului de îngrășăminte chimice Valea Călugărească, ing. **Gheorghe Dinu**, director al uzinelor „1 Mai" din Ploiești.

Întîmpinat de cei prezenți la această întîlnire de lucru cu puternice urale și ovații, ia cuvîntul tovarășul **NICOLAE CEAUȘESCU.** Cuvîntarea secretarului general al P.C.R. a fost subliniată în repetate rînduri cu aplauze prelungite.

După încheierea întîlnirii de lucru cu activul de partid, în piața din fața sediului Comitetului județean Prahova al P.C.R., a avut loc o adunare populară la care au participat mii de oameni ai muncii, cetățeni ai municipiului Ploiești. Apariția la balconul sediului Comitetului județean de partid a tovarășului Nicolae Ceaușescu este salutată cu ovații și urale de participanții la adunare. Se scandează minute în șir „Ceaușescu — P.C.R.", „Ceaușescu și poporul".

Întîmpinat cu puternice aclamații și urale, ia cuvîntul tovarășul **NICOLAE CEAUȘESCU.**

ECHIPA DE POLO A ROMÂNIEI ARE POSIBILITĂȚI

(*Urmare din pag. 1*)

locul VII, iar progresul realizat față de J. O. (locul VIII) pare puțin semnificativ. A fost suficient — exact ca la München — să se piardă la limită prima partidă decisivă (atunci în fața S.U.A. cu 3—4, acum — la Italia cu 4—5) pentru ca echipa noastră să nu mai poată figura, din nou în turneul final.

Noua poziție îl nemulțumește, în primul rînd, pe componenții echipei și antrenorii lor, care au muncit mult anul acesta pentru a se putea afirma. Și este firesc să fie așa. **Posibilitățile echipei naționale de polo a României, în comparație cu cele manifestate de reprezentative clasate mai bine, sînt dacă nu superioare, cel puțin egale.** Nereușita parțială a tricolorilor în turneul de la Belgrad — s-ar putea spune — este datorată faptului că nu s-a putut alinia, din motive obiective expuse la timpul cuvenit, cea mai bună formație, cea care a învins Ungaria, în iulie, la București. Ar fi, însă, o explicație mult prea simplă, care ar ocoli cîteva adevăruri.

CU 14 JUCĂTORI NU POȚI SUSȚINE O MARE BĂTĂLIE

Pe baza meciurilor din campionatul intern, antrenorii lotului au încercat să alcătuiască un lot cît mai larg, în care să opereze apoi printr-o selecție riguroasă. Cu toate eforturile lor, **A. Grințescu** și **Al. Szabo** au reușit cu mare greutate să angreneze într-o pregătire continuă, intensă, 14 jucători. Cu cîteva zile înainte de C.M., însă, ca urmare a unor indisponibilități survenite, ei se bazau pe 10 polo iști și cu greu au putut completa al 11-lea loc. Ce arată acest lucru ? **Că munca din sînul celor mai multe secții cu formații în prima divizie este de un nivel scăzut ; jucătorii cu experiență nu fac față eforturilor turneelor de amploare, iar cei tineri (a se vedea rezultatul nesatisfăcător obținut de echipa de juniori la C.E.) sînt slab pregătiți.**

Pe acest fond și-au putut face apariția și unele serioase carențe. Jucătorii, cei mai mulți, se cred (și sînt) de neînlocuit și profită de acest lucru. Unii își permit să nu respecte indicațiile primite de pe margine (elocvent în acest sens a fost finalul meciului cu Italia, cînd la scorul de 3—3 au intervenit două eliminări aproape concomitente în atac, iar la 3—4, tot în inferioritate numerică, **D. Popescu** a șutat nejustificat de la 10 m). Alții însă, mult mai grav, comit acte de indisciplină ! **Lazăr** și **Fl. Slăvei**, nu au respectat programul impus întregului lot. Ei au fost sancționați prompt de antrenori și echipa s-a aflat în situația de a susține partide dificile, cu **Olanda**, **Mexic** sau **R.F. Germania** în numai 7 sau 8 jucători !

ECHIPA NU ȘTIE SĂ JOACE MECIURI CU MIZĂ DECISIVĂ

Iată o altă cauză datorită căreia selecționata țării noastre nu reușește să facă pasul cel mare și în competiții oficiale. La München, ca și la Belgrad, cînd în fața reprezentanților noștri a stat întrebarea „a fi sau nu fi... mai aproape de podium", ei au jucat obsedați de rezultat. Mai concret, fiecare a căutat să greșească cît mai puțin, să aștepte eroarea adversarului. Și poate, tocmai de aceea ei au greșit mai mult. Oricum, cu o asemenea manieră nu se poate izbîndi acolo sus, unde strălucește metalul prețios.

Polo-ul ca să fie jucat la un nivel superior are nevoie de sportivi fără complexe, curajoși, îndemînatici și lucizi în permanență, care să provoace necontenit greșeala adversarului și nu s-o aștepte. Iată ce nu au reușit băieții noștri decît în parte, la Belgrad, și au ajuns, din nou, în al doilea eșalon. De aceea, este poate de datoria conducerii tehnice ca în pregătirea viitoare să insiste mai mult asupra acestui factor, adesea determinant.

PE CINE SE POATE CONTA ÎN PERIOADA URMĂTOARE

Dintre jucătorii care au evoluat la C.M. doar portarul **Șerban Huber** (sobru și constant) și căpitanul echipei, **Dinu Popescu** (locul doi în clasamentul golgeterilor) au corespuns nivelului unui asemenea turneu. Am așteptat mai mult de la **Zamfirescu** și **C. Rusu**, jucătorii cu cea mai mare experiență ; din dorința de a greși cît mai puțin, ei s-au dovedit utili în apărare, dar aportul lor în ofensivă nu a fost cel scontat. Satisfăcătoare, evoluția lui **Ilie Slăvei**, curajos, ambițios, dar văduind încă deficiențe de ordin tehnic. **Viorel Rus** a vrut să facă mai mult decît poate și a greșit des. Slabă comportarea lui **Cl. Rusu** și **Schervan**. Cît despre **Lazăr**, **Frîncu** și **Fl. Slăvei**, aceștia au fost prea puțin folosiți pentru a-i putea aprecia.

Pe opt din cei 11 jucători amintiți mai sus se va putea conta și în perioada următoare. Ei sînt tineri, au posibilități de a progresa și dacă vor munci cu conștiinciozitate și seriozitate, vor respecta o disciplină serios întronată în acest lot, se va putea conta pe aportul lor. În ceea ce privește pe **Zamfirescu** și **C. Rusu**, prezența lor în echipă va fi condiționată de o schimbare totală a manierei de joc. Cît despre **R. Lazăr**, lucrurile sînt clare.

Lotului folosit la Belgrad cu siguranță i se va mai adăuga **Nastasiu**, poate cel mai valoros polo ist al țării la această oră. Și **L. Răducanu** are șanse de a reveni printre tricolori ; cu condiția ca să se pregătească foarte serios, cu tot simțul de răspundere. Și poate că nu ar fi rău dacă antrenorii naționalei vor trece la finele acestui an din nou în revistă pe cei mai talentați dintre juniori. Există, desigur, perspective ca jucători ca **Teodorescu, Cocora, Mirea, Preda, Feher, Racz** și alții să poată ajunge în următorii trei ani candidați cu veleități certe pentru un loc în formația reprezentativă.

Departe de a epuiza problemele pe care le ridică evoluția echipei de polo a României, vom încerca, totuși, cîteva concluzii.

Polo iștii noștri au atins o valoare care să le permită să vizeze o poziție superioară în ierarhia mondială. Dar ea trebuie exprimată și prin rezultate corespunzătoare în competiții oficiale.

Actualul lot poate, și trebuie să fie împrospătat cu jucători dornici să se pregătească la cel mai înalt nivel, capabili chiar să facă unele sacrificii pentru a cinsti onoarea de jucător internațional. Dar oricît de capabili ar fi cei doi antrenori ai lotului, ei nu vor reuși aceasta fără sprijinul concret al celorlalți tehnicieni care pregătesc o bună perioadă din an pe polo iștii susceptibili selecționării.

Avînd la dispoziție un număr mai mare de jucători valoroși, care să le permită schimbări cît mai dese (așa cum fac echipele Ungariei, U.R.S.S.), **fără ca potențialul echipei să aibă de suferit, antrenorii noștri au datoria ca, pe viitor, să încerce să imprime echipei o tactică mai curajoasă, bazată în principal pe arma contraatacului, în care fiecare jucător să înoate permanent și să-și creeze, astfel, poziții favorabile de atac.** A fost evident la Belgrad, ca și la München, că o tactică defensivă (aleasă în funcție de actualele posibilități ale polo iștilor noștri) rareori ne oferă șanse de a învinge marile echipe.

Învățînd din greșeli și perseverînd pe drumul unei pregătiri cotidiene corespunzătoare celor mai pretențioase cerințe sportivii noștri fruntași și antrenorii lor au datoria de a nu-și precupeți nici un efort pentru a ridica cota polo-ului românesc la un nivel mai ridicat.

SPORTUL ÎN LUME

TURNEUL DE TENIS DE LA MADRID

MADRID, 17 (Agerpres). — Seria surprizelor continuă în turneul internațional de tenis dotat cu „Trofeul Melia", concurs contînd pentru „Marele Premiu FILT", care se desfășoară în capitala Spaniei. După ce în prima zi au fost eliminați cehoslovacul Jan Kodes și americanul Arthur Ashe (învins de braziliianul Mandarino), în turul II au părăsit competiția spaniolul Manuel Orantes, învins cu 6—3, 6—3 de francezul Barthés și suedezul Bjorn Borg, care a pierdut cu 1—6, 6—4, 5—7 partida susținută cu spaniolul Jose Higueras.

Campionul român Ilie Năstase l-a învins în primul tur cu 6—2, 2—6, 6—1 pe spaniolul Guerrero. În turul II, Ilie Năstase l-a întîlnit pe argentinianul Ganzabal, pe care l-a întrecut cu 7—6, 7—6, iar în turul III l-a depășit cu ușurință, 6—1, 6—3, pe englezul Mark Cox.

Alte rezultate din turul II : Panatta (Italia) — Tanner (S.U.A.) 7—5, 6—4 ; Vilas (Argentina) — Hrebec (Cehoslovacia) 7—5, 6—3 ; Bertolucci (Italia) — Zednik (Cehoslovacia) 4—6, 6—1, 10—8 ; Kary (Austria) — Mandarino (Brazilia) 7—5, 0—6, 6—1 ; Okker (Olanda) — Feaver (Anglia) 6—1, 1—6, 6—1 ; Laver (Australia) — Ison (Rhodesia) 7—5, 7—5

Alexandra Nicolau continuă să conducă în turneul interzonal

MADRID 17 (Agerpres). — Maestra română Alexandra Nicolau a obținut a treia victorie consecutivă în cadrul turneului interzonal feminin de șah. În runda a 12-a, Alexandra Nicolau (cu piesele negre) a învins-o pe șahista australiancă Maddern. Hartston a cîștigat la Aronson, Karakas la Jivkovici, Kozlovskaia la Cardosso și Aleksandria la Donnelly. Elisabeta Polihroniade a remizat cu Șul, rezultat consemnat și în partidele Gertrude Baumstarck — Ferrer și Zatulovskaia — Veröczi.

În clasament continuă să conducă **Alexandra Nicolau (România)** cu 9 p., urmată de Jana Hartston (Anglia) — 8½, Nana Aleksandria (U.R.S.S.) și Milunka Lazarevici (Iugoslavia) — 7½ (1), Marta Șul, Natalia Konopleva (ambele U.R.S.S.) — 7 p. (2), Tatiana Zatulovskaia (U.R.S.S.) — 7 p., Katia Jovanovici (Iugoslavia) — 6½ p (2), Valentina Kozlovskaia (U.R.S.S.) — 6½ p (1), **Elisabeta Polihroniade** (România) — 6½ p., Jivkovici (Iugoslavia) — 6 p., Suzana Veröczi (Ungaria) — 5½ p., (2), **Gertrude Baumstarck** (România) — 5½ p., (1) etc.

În două partide întrerupte în rundele anterioare, Kozlovskaia a învins-o pe Cardosso și Jivkovici pe Aronson.

Referindu-se la desfășurarea de pînă acum a turneului, comentatorul de specialitate al agenției Taniug remarcă frumoasa evoluție a jucătoarei române Alexandra Nicolau, lidera clasamentului în continuarea comentariului, specialistul iugoslav este de părere că în finalul turneului Alexandra Nicolau va avea o misiune dificilă, urmînd să întîlnească succesiv pe valoroasele maestre sovietice aflate pe poziții fruntașe.

OLGA KORBUT VA FI PREZENTĂ LA „EUROPENELE" DE GIMNASTICĂ DE LA LONDRA

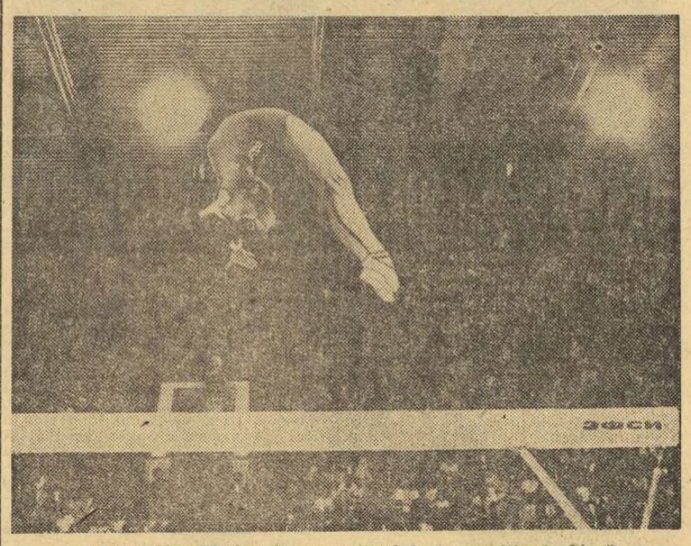

Iat-o pe Olga Korbut în excepționalul ei exercițiu la bîrnă...
Foto : A.P.N.

Larisa Latînina, antrenoare coordonatoare a echipei reprezentative de gimnastică feminină a U.R.S.S., și-a exprimat zilele trecute opiniile în legătură cu apropiatele campionate europene de la Londra, competiție în care sportivele sovietice au obținut la edițiile precedente remarcabile succese.

Elementul cel mai important din declarațiile făcute de Larisa Latînina corespondentului Agenției de presă Novosti îl reprezintă știrea cu privire la participarea renumitei gimnaste Olga Korbut. Într-adevăr, Federația Internațională de Gimnastică, prin reprezentanți autorizați ai comisiei tehnice feminine, i-a permis sportivei sovietice să evolueze la Londra cu programul său precedent, prezentat și la J.O. de la München, socotit — ca dificultate — a fi la limita maximă a puterii omenești.

De asemenea, este anunțată ca certă prezența în delegația sovietică a campioanei olimpice absolute de la München, Ludmila Turișceva, aflată în prezent într-o formă deosebită. Turișceva și-a îmbunătățit considerabil acrobatica la sol, are un exercițiu original la bîrnă. Și toate acestea executate la un înalt nivel tehnic. Despre acest fapt vorbește și recentul succes repurtat de Turișceva în „Cupa U.R.S.S.", competiție în care Ludmila a ocupat și două locuri I la aparate (sărituri și paralele). În ce privește cel de al treilea loc în echipa U.R.S.S., antrenorii au de ales între Nela Kim, o tînără gimnastă în vîrstă de 16 ani, Elvira Saadi (15 ani), Nina Dronova și Rusudan Șiharulidze.

Cu privire la șanse, Larisa Latînina a apreciat că gimnastele sovietice pornesc ca favorite, dar că lupta sportivă va fi foarte dîrză, și abia în timpul concursului se va vedea care sînt sportivele îndreptățite să cucerească laurii.

PRESA DE SPECIALITATE DIN R.D. GERMANĂ COMENTEAZĂ

MECIUL ROMÂNIA — FINLANDA ȘI PERSPECTIVELE PARTIDEI DECISIVE DE LA TIRANA

Ziarele de specialitate din R. D. Germană comentează noua situație creată în clasamentul grupei a 4-a a preliminariilor C.M. de fotbal, după meciul **România — Finlanda**, încheiat cu rezultatul de 9—0 în favoarea fotbaliștilor români.

Iată cîteva comentarii : Ziarul **„DEUTSCHE SPORTECHO"** din Berlin, își intitulează în felul următor comentariul : **„Acum, totul sau nimic"** — scriind în continuare : **„Scorul de 9—0 cu care au cîștigat românii poate surprinde în general, pentru că într-un meci oficial, înscrierea unui număr de nouă goluri nu este prea frecventă. Acum, în urma acestui rezultat s-a creat o nouă situație : golaverajul echipei României este mai bun și ca atare, la Tirana, nu ne așteaptă un meci de agrement, o plimbare, ci va trebui să jucăm conform principiului, totul sau nimic ! Antrenorul Georg Buschner, care a urmărit meciul Albania — Finlanda de la Tirana, rămîne în continuare optimist, deși, după declarațiile sale, reiese că întîlnirea decisivă va fi dificilă, din mai multe motive : pe de o parte, avantajul terenului, dorința gazdelor de a învinge sau a face măcar un scor egal care i-ar aduce pe locul III în clasament ; pe de altă parte, jucătorii din R.D.G., în dorința de a cuceri victoria, pot avea o stare psihică mai apăsătoare decît la un meci obișnuit. Eu sînt totuși, convins — spune Buschner — că pregătindu-ne cu aceeași seriozitate ca și pînă acum, vom atinge obiectivul pe care ni l-am propus : victorie la Tirana și deci, calificarea !"**

Revista **„DIE NEUE FUSSBALLWOCHE"** comentează meciul de la Tirana sub aspectul alcătuirii formației. Cine îl va înlocui pe Kreische, a cărui restabilire nu poate fi așteptată înainte de luna februarie a anului viitor ? Din nou a intrat în discuție Pommerenke, dar într-un meci atît de greu cum a devenit, acum, cel de la Tirana, ar fi foarte riscant a-l introduce în echipă. Pregătirea sa fizică, forța sa de joc nu este corespunzătoare într-un meci în care angajamentul atletic poate fi hotărîtor. Iată de ce, se apreciază că Buschner, ar face bine dacă îl va introduce pe Frenzel, de la Lokomotive Leipzig. Succesele acestei formații din ultima vreme (eliminarea lui Torino, victoria cucerită simbătă în campionat cu 7—0, în deplasare, la Cottbus) se datoresc în mare măsură lui Frenzel și lui Löwe. Deși Frenzel are 31 de ani și a fost pentru ultima oară selecționat în 1971, în meciul cîștigat de R.D.G. la Bratislava, revenirea sa în națională ar putea fi salutată.

RUGBYUL CÎȘTIGĂ TEREN ÎN AMERICA DE SUD

Rugbyul, sport al bărbăției și curajului, cunoaște, în ultima vreme, o arie tot mai mare de răspîndire, el fiind practicat în Europa, Asia, America, Africa și Australia, iar numărul țărilor crescînd mereu.

Acest fapt este ilustrat și de actuala ediție (a VII-a) a campionatului sud-american de rugby, care reunește echipele reprezentative ale Argentinei, Braziliei, Chile, Paraguay și Uruguay.

În partidele programate pe stadionul SPAC, unul dintre cele mai bune din Sao Paulo, principală favorită este, fără îndoială, „Los Pumas", cum sînt numiți rugbyștii argentinieni. Cîștigătoare și a edițiilor precedente, Argentina are o garnitură omogenă și puternică (dovadă și victoriile repurtate cu o lună în urmă în fața echipei României), ce se pregătește, cu această ocazie, și pentru meciurile ce le va susține în Scoția și Irlanda.

În disputa pentru locul secund, concurează cu mari șanse XV-le Braziliei, format din jucători aparținînd cluburilor Medicina (campioană națională în ultimii ani), „Sao Paolo Athletico Club" — asociație căreia i se datorează introducerea rugbyului în Brazilia —, „Barbarians" și „Makenzie".

Nu pot fi neglijate, desigur, nici posibilitățile formației Uruguayului, alcătuită din studenții Universității din Montevideo, precum și echipa Paraguayului, cea mai tînără dintre competitoare, dar care practică un rugby foarte rapid și spectaculos.

Campionatul sud-american de rugby constituie, așadar, o frumoasă pledoarie pentru sportul cu balonul oval, cu urmări favorabile pentru dezvoltarea generală a acestui sport pe plan internațional.

NADEJDA TKACENKO — 13,2 PE 100 m. g.

În concursul atletic disputat în orașul Nikolaev, **Nadejda Tkacenko** a stabilit un nou record unional în proba de 100 m garduri, cu timpul de 13,2. Vechiul record era de 13,3. Nadejda Tkacenko, în vîrstă de 25 de ani, este cunoscută și ca o specialistă a probei de pentatlon.

LA 9 NOIEMBRIE

TRAGEREA LA SORȚI A MECIURILOR DIN OPTIMI ÎN CUPA U.E.F.A.

Secretariatul U.E.F.A. a anunțat că tragerea la sorți a optimilor de finală din cadrul „Cupei UEFA" va avea loc la 9 noiembrie. Meciurile tur se vor disputa la 28 noiembrie, iar partidele retur vor avea loc la 12 decembrie. În aceeași zi, se vor trage la sorți și sferturile de finală ale campionatului european (tineret). Tragerea la sorți a sferturilor de finală ale celor trei competiții europene intercluburi (C.C.E., „Cupa Cupelor" și „Cupa U.E.F.A.), se va efectua la începutul anului viitor la Paris, datele de desfășurare fiind 6 martie (meciul tur) și 20 martie (meciul retur).

ARARAT A CÎȘTIGAT CUPA U.R.S.S. LA FOTBAL

Pe stadionul central din Moscova, în fața a peste 70.000 de spectatori s-a desfășurat finala Cupei U.R.S.S. la fotbal, între echipele Ararat Erevan și Dinamo Kiev. Desfășurarea meciului a fost dramatică.

Echipa ucraineană a condus pînă în minutul 89, prin golul înscris de **Kolotov** din penalty în min. 61. Egalarea a survenit în min. 90 prin golul marcat de **Iștoian** care a înscris și golul victoriei în minutul 103 al prelungirilor.

În felul acesta echipa din Erevan are toate șansele de a realiza marea performanță de a cîștiga și campionatul unional și ediția 1973 a Cupei U.R.S.S.

AU FOST ALCĂTUITE LOTURILE SELECȚIONATELOR EUROPEI ȘI AMERICII DE SUD LA FOTBAL

Pentru meciul de la 31 octombrie, care urmează să opună la Barcelona — în cadrul aniversării Federației internaționale de fotbal (F.I.F.A.) — o reprezentativă europeană și una din America de Sud, au fost selecționați următorii jucători : **Viktor** (Cehoslovacia), **Jenings** (Irlanda de Nord), **Netzer, Beckenbauer** (R. F. Germania), **Mazzola, Facchetti, Riva** (Italia), **Krol, Neeskens, Cruyff** (Olanda), **Pirri, Gallego** (Spania), **Moore** (Anglia), **Keita** (Franța — Mali), **Eusebio** (Portugalia) **Krivocucea** (Iugoslavia), și **Edström** (Suedia).

Din lotul sud-american fac parte **Pereira, Paulo Cesar, Marc Antonio, Rivelino** (Brazilia), **Sotil** și **Cubillas** (Peru) și **Welington** (Columbia). Ceilalți jucători, vor fi selecționați din reprezentativele Argentinei, Uruguay și Paraguay. Antrenorii sud-americanilor sînt **Sivori** (Argentina) și **Zagalo** (Brazilia).

Returul întîlnirii a fost programat în 1974, la Lima.

ECHIPA POLONIEI CALIFICATĂ ÎN TURNEUL FINAL AL C. M. DE FOTBAL

Ieri, atenția generală a iubitorilor de fotbal a fost îndreptată spre meciurile internaționale — oficiale și amicale — care au avut loc pe diferite stadioane europene.

Îndeosebi, partida de la Londra, dintre reprezentativele ANGLIEI și POLONIEI, urmărită pe „Wembley" de aproape 100 000 de spectatori a fost în centrul atenției, deoarece de rezultatul acesta depindea echipa calificată în turneul final al C.M. Întîlnirea s-a încheiat cu scorul de 1—1 (0—0). Au marcat *Domarski* (min. 58) și *Clarke* din 11 m (min. 63), astfel că echipa Poloniei s-a calificat în turneul final. În meciul echipelor de tineret, la Plymouth, Anglia — Polonia 0—0.

În grupa a 8-a a preliminariilor, la Bratislava au evoluat într-un meci fără miză echipele **Cehoslovaciei** și **Scoției**. Partida s-a încheiat cu rezultatul de 1—0 (1—0) în favoarea gazdelor.

Echipa Scoției este calificată în turneul final.

În meci amical, la Leipzig R.D Germană — U.R.S.S. 1—0 (1—0). A înscris Streich, min. 18.

Alte amănunte, în ziarul de mîine.

● La Setubal s-a disputat primul meci dintre echipa locală Vitoria și formația belgiană Racing White, contînd pentru turul II al „Cupei U.E.F.A.' la fotbal. Fotbaliștii portughezi au obținut victoria cu 1—0 (0—0) prin golul înscris în minutul 61 de Jose Vicente.

CALEIDOSCOP

FAIR-PLAY

Cursa ciclistă de urmărire din cadrul campionatelor mondiale de ciclism, una din atracțiile stațiunii balneare San Sebastian (Spania), a avut în actuala ediție un epilog neobișnuit. În finală s-au întîlnit echipele R.F. Germania și Marii Britanii, care dispuseseră în probele anterioare de echipele Poloniei și, respectiv, Olandei. Finala a avut o desfășurare dramatică. Ciclistul vest-german Hans Lutz, care avea un avans de patru secunde asupra echipei engleze a deviat de pe parcurs, căzînd pe traseul rezervat personalului administrativ și antrenînd în cădere și pe coechipierul său Günther Schumacher. Ambii au fost serios accidentați. Faptele s-au petrecut cu cîteva zeci de metri înaintea liniei de sosire. La început, cîștigători al medaliei de aur au fost declarați ciclișii britanici, dar întrucît ei au refuzat primirea medaliilor, Comisia tehnică a Federației internaționale de ciclism a revenit asupra deciziei și a acordat locul I echipei vest-germane.

Autentic fair-play !

ALAIN DELON VA AVEA O NOUĂ PROFESIUNE ?

Numele acestui actor al ecranului este suficient de cunoscut datorită rolurilor sale în care de foarte multe ori a demonstrat o excelentă condiție fizică. În „Rocco și frații săi" el a jucat rolul unui boxer, dînd dovadă de o remarcabilă cunoaștere a acestui sport. De cîtva timp, Delon are cu pugilismul relații mult mai puțin sportive decît ar crede admiratorii săi.

Înaintea meciului dintre Monzon și Bouttier, artistul a găzduit în casa sa, antrenamentele șalangerului francez, punîndu-l la adăpost de privirile indiscrete ale ziariștilor. Procedeul i-a șocat, în primul rînd, pe ziariști care nu au putut da nici un fel de relații cu privire la pregătirile lui Bouttier. Dar Monzon l-a învins la puncte pe Bouttier făcînd inutile orice explicații. Cu acest prilej Delon a pierdut o mare sumă de bani deoarece a pariat pe boxerul francez. A cîștigat, însă, experiență și se pare că în viitor, Alain Delon va deveni și organizator de reuniuni pugilistice...

ÎN R.S.A. NEGRII NU POT FI ÎNVINGĂTORI...

Banchetul oferit de organizatori în cinstea cîștigătorului concursului de șah al provinciei Natal (Republica Sud-africană) era în plină desfășurare. Cînd președintele s-a ridicat spre a înmîna cîștigătorului diploma de campion și cupa respectivă, invitații au constatat cu surprindere că învingătorul nu era prezent. Mai bine spus, studentului de la facultatea de drept Gerald Holmes, campion de șah al provinciei Natal nu i se permisese intrarea în restaurantul „Durban", deoarece culoarea pielei sale contravenea indicației tăbliței de la ușa restaurantului respectiv : „Numai pentru albi".

A trebuit ca premiul să-i fie înmînat pe hipodromul orașului, dar și aici trofeul i s-a retras de îndată ce Holmes a încercat să iasă pe poartă. Negrii nu au voie să dețină asupra lor obiecte de preț ! Federația a încercat să dreagă lucrurile oferindu-i campionului o compensație bănească. Acesta a refuzat însă oferta, fapt care a dat naștere la critici severe în presa locală, adresate nu rasiștilor care au depășit orice limită, ci studentului, care fiind negru și-a „permis" să-i învingă la șah pe concurenții albi.

ACUM 50 DE ANI PE STADIONUL LICHTENBERG

S-au împlinit 50 de ani de la primele contacte dintre sportivii Uniunii Sovietice și organizațiile sportive muncitorești ale Germaniei. La 9 septembrie 1923, pe stadionul din cartierul Lichtenberg din Berlin s-a disputat meciul de fotbal dintre reprezentativa orașului Moscova și o selecționată a muncitorilor din Berlin. Partida s-a încheiat cu o victorie netă a sportivilor sovietici (6—0) prin golurile marcate de Butuzov (2), Kannunikov (2), Isakov și Artemiev.

Itinerarul fotbaliștilor sovietici a fost foarte lung și obositor, deoarece din lipsa unor relații diplomatice echipa a trebuit să se deplaseze prin peninsula scandinavă. Presa burgheză a ignorat complet desfășurarea acestei partide internaționale, iar ziarul comuniștilor germani „Die Rote Fahne" era pe atunci interzis. La meci a asistat totuși un număr record de spectatori pentru fotbalul acelor vremuri — 25 000 !

VANCOUVER INSISTĂ

Autoritățile canadiene au aprobat cererea municipalității orașului Vancouver de a i se permite solicitarea organizării J.O. de iarnă din 1980, candidatură asupra căreia Congresul Comitetului Olimpic Internațional urmează să se pronunțe abia la anul, la Viena.

În cadrul unei recente conferințe de presă, primarul Vancouverului, Art Phillips, a declarat ziariștilor că planurile de organizare a „Olimpiadei albe" din 1980 sînt gata și că marea majoritate a competițiilor urmează să se desfășoare în zona alpină Whistler Mountain, situată la 75 de mile nord de Vancouver.

De remarcat că oficialitățile sportive canadiene au înaintat o serioasă propunere și pentru organizarea Jocurilor Olimpice de iarnă din 1976, dar Congresul olimpic de la Amsterdam a acordat această onoare orașului nord-american Denver. După renunțarea anunțată de primăria acestui oraș, aflat în imposibilitate de a organiza Olimpiada albă, această prestigioasă manifestare sportivă a fost „mutată" la Innsbruck.

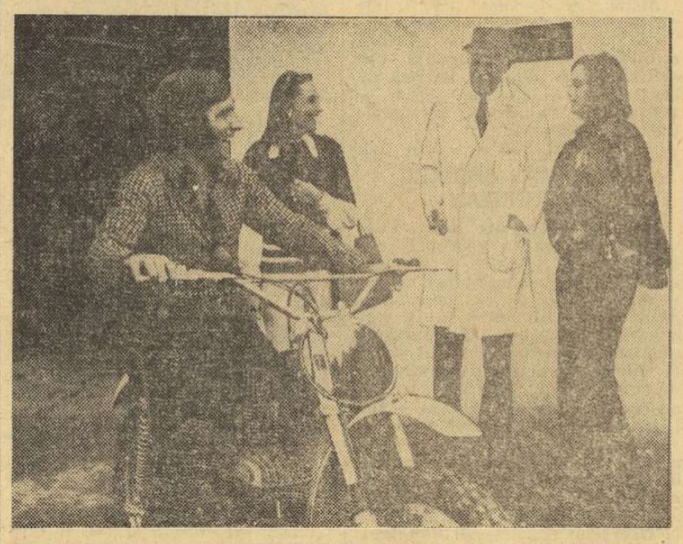

Emerson Fittipaldi pe motocicletă ! Fotografie insolită a fostului campion mondial de automobilism, care în acest an cedează titlul lui Jakie Stewart, revenit în fruntea piloților de formula 1. Simplu amuzament pentru usul brazilian sau...

FINALELE CAMPIONATELOR REPUBLICANE DE BOX

(*Urmare din pag. 1*)

scump, ușorul **Cornel Hoduț** (Rapid Buc.) a luptat curajos și destul de eficace, mai ales în prima parte a meciului său cu **Calistrat Cuțov** (Dinamo Buc.). Cu recunoscuta sa tehnică, dinamovistul a imprimat luptei tactica sa ofensivă, obligîndu-l în ultima repriză pe Hoduț să se apere aproape tot timpul. Cuțov a cîștigat clar cu 5—0.

La categoria mijlocie-mică, în timpul partidei dintre **Sandu Tirilă** (Constr. Galați) și **Valeriu Filip** (Farul) k.o.-ul a plutit deasupra ringului, pîndindu-l îndeosebi pe Filip. Datorită rezistenței sale ieșite din comun, constănțeanul a scăpat de k.o., lăsîndu-i însă lui Tirilă o categorică victorie la puncte (5—0).

Confirmînd forma bună din ultima vreme, **Ștefan Florea** (Steaua) l-a întrecut la puncte (4—1) pe **Ion Mocanu** (Metalul Bocșa Română) în cea de a doua semifinală a categoriei mijlocie-mică. Florea s-a impus prin precizia și forța loviturilor în lupta de aproape.

În disputa semigreilor, dintre **Marin Constantinescu** (Metalul Buc) și **Constantin Cojocaru** (Constr. Galați), s-au schimbat lovituri extrem de dure. Încă din prima repriză, cînd Cojocaru a fost numărat de două ori, puțin a lipsit ca disputa lor să nu se încheie. Inevitabilul s-a produs, însă, în rundul doi cînd Cojocaru, evident marcat de loviturile recepționate în bărbie, a fost oprit de arbitrul din ring Petre Mihelfi, care a decis victoria prin abandon a lui Marin Constantinescu.

Tot la categoria semigrea, **Vasile Croitoru** (Steaua) a atacat în primul rund, dar nu s-a putut desprinde de adversarul său **Ion Györffi** (Dinamo Buc.) Acesta din urmă a răspuns cu lovituri eficace, temperîndu-l pe Croitoru, care a recepționat multe în plină față. Tehnica superioară a lui Györffi și-a spus cuvîntul, victoria revenindu-i cu 5—0.

Redacția și administrația : București, str. Vasile Conta nr. 16 ; telefoane : centrală 11 10.05, secția corespondenți 11.51 09, interurban 72 și 286 ; telex : sportrom buc. 180, Tiparul „I. P. „Informația", București 40.369

PROLETARI DIN TOATE ȚĂRILE, UNIȚI-VĂ!

Sportul

ZIAR AL CONSILIULUI NAȚIONAL PENTRU EDUCAȚIE FIZICĂ ȘI SPORT

ANUL XXIX — Nr. 7568 | 4 PAGINI 30 BANI | Vineri 19 octombrie 1973

Târgu-Mureș

ELEVII IALOMIȚENI DISPUN DE EXCELENTE CONDIȚII PENTRU A SE AFIRMA ÎN ACTIVITATEA SPORTIVĂ

Inspectoratul școlar județean, inițiatorul unor acțiuni concrete vizînd, în primul rînd, îmbunătățirea bazei materiale

În ciuda tinereții sale, sportul școlar ialomițean promite să capete noi dimensiuni, în acest sens, Hotărîrea Plenarei C.C. al P.C.R. din 28 februarie — 2 martie constituind orientarea principală și îndemnul cel mai însuflețitor.

Cu prilejul unei recente convorbiri, prof. Titus Niță, inspector general șef al Inspectoratului școlar al județului Ialomița, ne-a ajutat să ne formăm imaginea a ceea ce va fi sportul școlar din acest județ, începînd chiar din acest an de învățămînt.

ATLETISMULUI — PORȚI LARGI ÎN TOATE ȘCOLILE !

Toate forțele de specialitate din unitățile de învățămînt sînt dirijate în prezent către popularizarea celei mai accesibile dintre disciplinele sportive, atletismul. Cei aproape 60 de profesori de educație fizică, activiști sportivi din cadrul C.J.E.F.S. și ai școlilor sportive (una la Slobozia, alta la Călărași, și o a treia la Fetești), cei din rețeaua Consiliului județean al organizației pionierilor, știu ce vor și, mai ales, doresc să facă să se vorbească și în sport despre județul Ialomița cu respectul, cu prețuirea care există în celelalte domenii de activitate.

Se acordă un mare interes atletismului, deoarece fiecare școală este în măsură să-și organizeze un campionat pe clase și școli, cu etape orășenești și județeană. Un campionat la citeva probe — o alergare, o săritură, o aruncare ; deci un triatlon de la care nu va lipsi nici o școală. În sprijinul acestei acțiuni într-adevăr de masă, **directorii de școli au fost instruiți în mod corespunzător, mai ales pentru realizarea a două deziderate — o prezență masivă la startul etapei pe clase și, apoi, îmbunătățirea radicală a bazei materiale** (amenajări de piste populare, sectoare pentru aruncări și sărituri etc). Ceva mai mult, **unii directori de școli, respectînd recomandările inspectoratului județean s-au arătat foarte receptivi la ideia amenajării unor săli de sport, prin reconsiderarea unor spații mai vechi, dar încă utilizabile. În acest fel, există temeiuri ca în cursul anului 1974 toate școlile din județul Ialomița să beneficieze de cîte o sală de sport,** ceea ce se înțelege va însemna o mare realizare. Iar atletismul ca atare va avea condiții pentru a putea să se desfășoare în tot timpul anului.

Un prim examen al elevilor at-

Tiberiu STAMA

(Continuare în pag. a 3-a)

DERBY-UL DE MÎINE, DE LA CRAIOVA, POATE FI UN ADEVĂRAT SPECTACOL FOTBALISTIC !

....O zi pînă la marele derby al acestei toamne ! Mîine, la Craiova, *Universitatea*, liderul autoritar al celor nouă etape, și campioana „actuală", *Dinamo* vor „duela", sportiv, pentru supremația de toamnă

DINU

și poate chiar pentru una de mai lungă perspectivă. Derby-ul de mîine e foarte important pentru fiecare din cele două echipe de internaționali și jucători remarcabili. Foarte important și foarte dificil. Singura echipă neînvinsă în acest campionat, Universitatea Craiova, știe că, deși a cîștigat toate cele patru partide susținute acasă (golaveraj 8—2), a muncit și a suferit mult, de fiecare dată, pe „Centralul" din Bănie. Echipa lui Cernăianu și Oțet știe că a cîștigat și derby-ul din campionatul trecut, în primăvara acestui an, cu 1—0, dar victoria s-a datorat unei greșeli grave de apărare, la începutul jocului, iar campionii cu siguranță, au învățat ceva din acel „accident" Pe de altă parte, Dinamo se teme și ea, dar și speră. Se teme de forța de joc a craiovenilor, de ireșul lor și de... absența lui Dumitrache dar speră ca reintrarea lui Lucescu, setea de ascensiune a lui Dudu Georgescu și forma foarte bună a lui Moldovan să surprindă o formație care, pare-se, joacă mai slab acasă. Iar Dinamo — acum pe poziția a treia a clasamentului — își mai leagă ambițiile și de cele două victorii obținute în deplasare în trei partide (golaveraj 4—3).

...Dincolo de calcule, de speranțe și declarații, în ambele tabere pregătirile au atins cota superioară. Studenții au susținut miercuri, sub conducerea antrenorului Oțet, un joc de verificare, în familie, cu echipa de tineret. Antrenamente și ieri, sub supravegherea antrenorului Cernăianu, venit cu „conspecte" interesante de la ultimul meci al lui Standard Liège. Antrenamente și astăzi.

Campionii au plecat marți după-amiază la Slatina, acolo, unde, miercuri, au susținut un meci de pregătire în compania echipei lui Ștefan, Dinamo din localitate. Au făcut scor egal, înscris în prima repriză, 1—1, bucureștenii fiind cei care au punctat primii prin Moldovan. Elevii lui Nelu Nunweiller și Gh. Timar au efectuat și ei, ieri, un antrenament tot la Slatina, și astăzi vor face o ședință de pregătire. Mîine spre prînz, autocarul campionilor va lua drumul Craiovei cu multe speranțe. Speranțe care au atins apogeul și în Cetatea Băniei, acolo unde acum se oferă *„un regat pentru... un bilet de intrate"*.

...Marele derby de mîine nu va fi numai uvertura celei de a zecea

OBLEMENCO
Văzuți de AL. CLENCIU

etape a campionatului. Marele derby de mîine va fi și prologul la ziua de miercuri, cînd Dinamo va întîlni, la București, pe Atletico Madrid, în Cupa Campionilor Europeni, iar Universitatea Craiova, la Liège, formația Standard, în Cupa U.E.F.A. Tocmai de aceea vrem să credem că mîine va fi un derby sportiv, așa cum declarau și cei doi căpitani de echipă, Oblemenco și Dinu, așa cum doresc și cei doi antrenori, C. Cernăianu și I. Nunweiller. Vrem să credem că va fi un derby—spectacol, despre care să ne amintim cu plăcere !...

Mircea M. IONESCU

CONSTANTIN GONȚEA - ION POMANĂ (OLIMPIA) ULTIMII CAMPIONI AI VELODROMULUI

Ieri după-amiază, pe „Dinamo" au fost desemnați și ultimii campioni de velodrom ai sezonului. Pe o vreme admirabilă și în fața unui public numeros, patru cupluri (ciclist plus motociclist) și-au disputat titlul de campioni ai țării în proba de semifond cu antrenament mecanic. La capătul celor trei manșe, a cîte 20 min., victoria a revenit formației clubului sportiv Olimpia, Constantin Gonțea—Ion Pomană. Felicitări pentru frumoasa lor victorie și mai ales pentru spectacolul de calitate pe care ni l-au oferit. Și acum cîteva cuvinte privind modul în care s-au desfășurat „ostilitățile". În cursă au intrat patru cupluri : C. Ciocan — I. Gociman (Voința), P. Soare — D. Marin (Steaua), C. Popescu — M. Niculescu și C. Gonțea — I. Pomană (Olimpia). În prima manșă, Soare, în roata motocicletei lui D. Marin, pleacă ca din pușcă și accelerează, accelerează împins continuu din spate de către Ciocan—Gociman și Popescu—Niculescu. Acestui ritm de peste 70 km/h, Soare nu-i va putea face însă mult timp față. Se sufocă, „Pistoanele" își rărește cadența și Gonțea—Pomană preiau conducerea.

În spate, Popescu sparge, dar nu abandonează. Schimbă bicicleta și reintră în cursă. La capătul primelor 20 minute clasamentul arăta astfel : 1. Gonțea—Pomană 23 200 m, 2. Popescu—Niculescu 21 800 m, 3. Ciocan — Gociman 21 590 m, 4. Soare — D. Marin 20 850 m.

În manșa a doua, după numai 5 minute, Soare abandonează iar Ciocan—Gociman sînt prinși din urmă cu un tur de către Gonțea—Pomană, aflați într-un duel de toată frumusețea cu Popescu—Niculescu. Din acest duel, Gontea iese din nou triumfător. Clasamentul manșei: 1. Gonțea—Pomană 23 200 m, 2. Niculescu—Popescu 22 260 m, 3. Ciocan —Gociman 22 000 m. Manșa a treia se desfășoară fără istoric. După 6 min. de rulaj Gonțea—Pomană preiau din nou conducerea și încheie cursa în stil de mari campioni. Clasament general: 1. C. Gonțea—I. Pomană (Olimpia) 70 000 m, media orară 70 km, 2. C. Popescu—M. Niculescu (Olimpia) 66 660 m, 3. C. Ciocan—I. Gociman (Voința) 65 610 m.

Gheorghe ȘTEFANESCU

ȘEDINȚA CONSILIULUI DE STAT

În ziua de 18 octombrie 1973, a avut loc, la Palatul Republicii, ședința Consiliului de Stat, prezidată de tovarășul Nicolae Ceaușescu, președintele Consiliului de Stat.

La ședință au participat, ca invitați, miniștri și alți conducători ai organelor centrale de stat, precum și președinți ai unor comisii permanente ale Marii Adunări Naționale.

Consiliul de Stat a dezbătut și adoptat decretul privind funcționarea în condiții de siguranță a instalațiilor sub presiune, instalațiilor de ridicat și a aparatelor consumatoare de combustibil ; decretul privind valorificarea florilor de mină, altele decît cele care conțin aur nativ ; decretul privind organizarea și funcționarea formațiunilor sanitare voluntare ale Societății de Cruce Roșie din Republica Socialistă România ; decretul pentru modificarea Legii nr. 20/1971, privind organizarea contribuției bănești și în muncă pentru efectuarea unor lucrări de interes obștesc ; decretul pentru modificarea Decretului nr. 783/1969 privind organizarea și funcționarea Ministerului Muncii, devenit Legea nr. 68/1969, cu modificările ulterioare ; decretul privind modificarea Legii nr. 3/1971 privind înființarea, organizarea și funcționarea Comisiei Naționale de Demografie, cu modificările ulterioare.

De asemenea, Consiliul de Stat a ratificat Convenția consulară dintre Republica Socialistă România și Republica Democratică Sudan; Convenția privind soluționarea pe cale arbitrală a litigiilor de drept civil decurgînd din raporturile de colaborare economică și tehnico-științifică, precum și Protocolul Adițional la Constituția Uniunii Poștale Universale.

Toate decretele adoptate au fost, în prealabil, dezbătute și avizate favorabil de comisiile permanente de specialitate ale Marii Adunări Naționale, precum și de Consiliul Legislativ.

Consiliul de Stat a examinat raportul Consiliului Central de Control Muncitoresc al Activității Economice și Sociale și al Comisiei economico-financiare a Marii Adunări Naționale, care, din însărcinarea Consiliului de Stat, au analizat modul de aplicare a Legii nr. 19/1971, cu privire la regimul prețurilor și tarifelor.

În urma dezbaterilor care au avut loc, Consiliul de Stat a constatat că pe baza Legii nr. 19/1971 au fost obținute îmbunătățiri în ceea ce privește modul de stabilire a prețurilor și tarifelor, precum și controlul ce se exercită asupra acestora. Totodată, Consiliul de Stat a constatat că la unele ministere și întreprinderi se manifestă tendința negativă de majorare nejustificată, pe diferite căi, a unor prețuri, ceea ce este de natură să aducă prejudicii activității economice.

Consiliul de Stat atrage atenția ministerelor și întreprinderilor să acționeze cu toată fermitatea pentru respectarea strictă a prevederilor legale privind regimul prețurilor și tarifelor pentru reducerea consumurilor specifice și a cheltuielilor de regie, pentru reducerea prețului de cost și, în general, pentru reducerea tuturor prețurilor.

Concomitent, ministerele și întreprinderile trebuie să acționeze pentru ridicarea continuă a calității produselor și pentru satisfacerea în tot mai mare măsură a cerințelor marii mase a populației, privind produse de bună calitate și la prețuri accesibile.

Comitetul de Stat pentru Prețuri trebuie să exercite un control permanent și eficace asupra respectării dispozițiilor legale privind regimul prețurilor și tarifelor.

Consiliul de Stat a hotărît ca raportul Consiliului Central de Control Muncitoresc al Activității Economice și Sociale și al Comisiei economico-financiare a Marii Adunări Naționale să fie trimis Consiliului de Miniștri în vederea luării măsurilor necesare pentru înfăptuirea hotărîrilor adoptate.

În continuare, Consiliul de Stat a rezolvat unele cereri de grațiere.

FINALELE CAMPIONATELOR REPUBLICANE DE BOX

TREI MECIURI ÎNCHEIATE ÎNAINTE DE LIMITĂ

- **Un învingător contestat de public: ȘT. BĂIATU...**
- **...și altul favorizat de adversar: M. TONE !**
- **Simbătă seara, partidele finale**

CLUJ, 18 (prin telefon). — Aproximativ 2000 de spectatori au fost din nou prezenți în Sala sporturilor din localitate pentru a urmări disputele ultimelor semifinale ale campionatelor republicane de box rezervate seniorilor. Joi seara au fost programate partidele pentru desemnarea finaliștilor la categoriile **semimuscă, cocoș, semiușoară, semimijlocie, mijlocie** și **grea.**

În meciul inaugural s-au întîlnit **Aurel Mihai** (Farul) și singurul reprezentant al orașului gazdă al finalelor, Remus Cozma. Revenind la categoria care i-a adus atîtea satisfacții, constănțeanul a obținut o nouă victorie. El l-a învins la puncte (4—1) pe mai tînărul său adversar, dar nu fără dificultăți. Cozma s-a dovedit un partener de întrecere bine pregătit, care i-a făcut față cu succes de la primul pînă la ultimul sunet de gong, avînd chiar unele momente de superioritate. Plusul de experiență și de forță al lui A. Mihai l-a ajutat să obțină victoria.

Avantajat de alonjă, campionul semimuștelor noastre, **Ștefan Băiatu** (C.S.M. Buc) a încercat să-i opună lui **Petre Ganea** (Constr. Galați) un baraj de directe. Dar barajul acesta s-a dovedit a fi vulnerabil, mai ales în prima repriză, cînd gălățeanul a reușit să se apropie de adversar și să plaseze croșeele sale precise. În rundul doi, Ștefan Băiatu boxează mai bine și egalează situația. Foarte echilibrată a fost ultima parte a meciului. Ganea s-a menținut în atac, dar nici Băiatu nu a rămas dator. Juriul i-a acordat decizia lui Ștefan Băiatu cu 4—1, nemulțumindu-i pe spectatori, care l-au văzut învingător pe gălățean.

Departe de a se menaja, doi colegi de club, **Marian Lazăr** și **Memet Iuseim** (Steaua), aspiranți la un loc în finala categoriei cocoș, au oferit un meci disputat, plăcut. Mai insistent în acțiunile ofensive, Lazăr a obținut decizia cu 5—0.

Și în cea de a doua partidă a cocoșilor s-au întîlnit doi colegi de club : **Mircea Tone** și **Ștefan Duminică** (Constr. Galați). Tînărul Ștefan Duminică i-a creat dificultăți serioase campionului, începînd chiar din primul minut. Tone a recepționat multe lovituri, pierzînd întreaga repriză. Credeam că a fost un foc de paie, dar situația s-a repetat și în rundul următor. Duminică apropiindu-se de victorie. Uluitor a fost gestul lui cînd... a abandonat în repriza a III-a, acuzînd dureri la brațul sting.

Mihai TRANCA
Petre HENȚ

(Continuare în pag. a 4-a)

A FOST ÎNFIINȚAT PRIMUL CLUB PUGILISTIC DIN ȚARĂ

„BOX CLUB BRĂILA"

15 octombrie 1973. Sală de ședințe a Comitetului municipal de partid Brăila era arhiplină. Numeroși iubitori ai boxului, printre care și o serie de personalități ale orașului în diverse domenii de activitate, se adunaseră să discute o importantă problemă a județului lor. De data aceasta nu se discuta o problemă obișnuită de muncă, ci o inițiativă a lor, a brăilenilor, izvorîtă din Hotărîrea Plenarei C.C. al P.C.R. din 28 februarie — 2 martie a.c. cu privire la dezvoltarea continuă a educației fizice și a sportului.

Pe fața fiecărui participant la adunare se citea cu ușurință bucuria de a fi fost invitat la ședința de constituire a „Box-Clubului Brăila", pentru că acesta era scopul întrunirii.

Un aport deosebit și-au adus prin munca depusă, ani la rînd, pentru dezvoltarea boxului brăilean, pentru realizarea de azi tovarășii Ioan Nicolae, președintele Comisiei județene de box, Ieremia Cîmpeanu, președinte de onoare al Clubului, Gheorghe Tănase, președintele Clubului.

Printre altele, în cuvîntul său, tovarășul Radu Ciucă, secretar al comitetului județean P.C.R. și președinte al C.J.E.F.S. Brăila, care a condus lucrările ședinței de constituire a clubului de box brăilean, a evocat momente din numeroasele victorii ale pugiliștilor din localitate, amintind numele unor sportivi de mare valoare în boxul românesc și internațional, care au făcut cunoștință cu mănușile de box în sălile brăilene: Mircea Dobrescu, Eustatiu Mărgărit, Ilie Dragnea, Ion Peicin, Șerbu Neacșu, Antoniu Vasile, Ion Covaci, Calistrat Cuțov, Paul Dobrescu, Gheorghe Ciochină, Simion Cuțov. O parte dintre boxerii brăileni de ieri și de azi deveniți autentice valori sportive naționale. Au fost rostite și numele unor pugiliști tineri — Niță Robu, Costică Dafinoiu, Ion Răducu. Nicolae Nichitov, Gheorghe Rusu, Constantin Voinescu — pe care antrenorii brăileni vor să-i formeze ca demni urmași ai vedetelor amintite mai sus.

La ședința de constituire a „Box Clubului Brăila" au fost prezenți și tovarășii Emil Ghibu, secretar al Consiliului Național pentru Educație Fizică și Sport, Gheorghe Gurriev, președintele Federației Române de Box și vicepreședinte al A.E.B.A., activiști sportivi.

În încheiere participanții la ședința de constituire a clubului au semnat în cartea de onoare a tînărului „Box-Club Brăila", pe a cărui primă filă se afla urarea de succes adresată pugiliștilor din localitate de către tovarășul Dumitru Bălan, prim-secretar al comitetului județean Brăila al P.C.R., președintele consiliului popular județean.

De azi, la Dinamo

MANȘA DECISIVĂ PENTRU TITLUL DE CAMPIOANĂ A ȚĂRII LA POLO

Întrecerile manșei secunde a turneului final încheie ediția din acest an a campionatului republican de polo. Partidele pe care le vom urmări de astăzi și pînă duminică la piscina Dinamo (ora 10) urmează să ne dea răspunsul la două întrebări : cine va fi noua campioană, pe de o parte, iar pe de alta, ce echipă va părăsi eșalonul superior pentru a activa anul viitor în divizia secundă ?

În ceea ce privește disputa pentru locul I, lucrurile sînt clare : dinamoviștii, cu un golaveraj superior, au nevoie de minimum 5 p pentru a reintra în posesia titlului, în timp ce succesul rapidiștilor este condiționat de 3 victorii în partidele din acest turneu. Cît privește disputa pentru evitarea retrogradării, aceasta angrenează în momentul de față 3 echipe : *Ind. Sîrmei Timișoara, Mureșul Tg. Mureș* și *Olimpia Oradea.*

Cele două candidate la titlu au făcut ieri dimineață ultimul antrenament. Rezolvarea situațiilor de „om în plus" și trasul la poartă au constituit principala lor preocupare. *Dinamo* va juca azi cu *Voința Cluj*, iar *Rapid* cu *Progresul.*

EPILOG LA CAMPIONATUL EUROPEAN DE BASCHET MASCULIN

DEFECȚIUNI MAJORE AU DETERMINAT RETROGRADAREA ECHIPEI ROMÂNE ÎN EȘALONUL SECUND

- **Slăbiciunile din momentele decisive și, apoi, moralul scăzut au handicapat echipa română**
- **Colegiul central al antrenorilor — străin de preocupările lotului**
- **Căpitanul echipei nu și-a îndeplinit misiunea**
- **Lipsă de înțelegere între conducerea tehnică și jucători**
- **Viitorul aparține jucătorilor capabili să suporte rigorile antrenamentului modern și solicitările psihice ale întrecerilor de amploare**

Ședința de analiză a lotului a scos în evidență multe din cauzele clasării pe locul 9

Clasarea reprezentativei masculine de baschet a României pe locul 9 la campionatul european disputat, recent, în Spania a dat ședinței în care au fost discutate pregătirea și comportarea lotului la respectiva competiție, un caracter de profundă analiză făcută cu un deosebit simț de răspundere. Și pe bună dreptate, deoarece retrogradarea în „divizia B" a ierarhiei europene a produs nu numai mîhnire în rîndul celor ce urmăresc activitatea acestui joc sportiv, ci și dorința vie de a îndrepta lucrurile, de a păși cu convingere pe calea îmbunătățirii muncii. Așa încît participanții (membrii Biroului federal, antrenorii echipelor din divizia A și jucătorii selecționatei române) s-au străduit și au reușit să scoată în relief și unele aspecte pozitive, dar mai ales pe cele negative, de care, sperăm, se va ține seama în viitoarea activitate a baschetbaliștilor noștri fruntași. În acest sens, cîteva păreri emise în timpul ședinței de analiză vor fi, credem, elocvente și vor contribui ca, de acum înainte, greșelile comise să nu mai fie repetate, vor determina ca evoluția reprezentativei României la marile întreceri internaționale să fie în deplină concordanță cu condițiile create sportului de performanță din țara noastră. De la început precizăm că ne vom referi aproape în exclusivitate la elementele negative și a căror îndreptare sau eliminare pot ajuta la redresarea valorică a baschetului masculin din România.

AL. POPESCU — antrenor principal al lotului : **„Combativitatea și puterea de mobilizare în momentele decisive ale unor jocuri (cu Israel și Polonia) au lăsat de dorit și au fost determinante în conturarea insuccesului din întrecerile respective ; am avut defecțiuni în ceea ce privește precizia aruncărilor la coș și recuperările defensive ; Colegiul central al antrenorilor nu a controlat niciodată activitatea lotului ; am crezut că ne-am pregătit bine, dar alții s-au pregătit și mai bine decît noi".**

D. GEORGESCU — jucător : **„Nu am rezistat psihic la o pregătire îndelungată, monotonă, lipsită de variații ; în echipa națională rolul jucătorului pivot este îngrădit, nelăsîndu-i-se posibilitatea de exprimare a personalității".**

T. TARĂU — jucător : **„Regret din suflet că în meciul cu Israel am irosit trei mingi. Mărturisesc pînă atunci și simțeam că sînt căutat pentru a arunca la coș. După această partidă, ne-am demobilizat, și rău am făcut. Cred că după anularea participării la turneul de la Udine era necesară o scurtă perioadă de odihnă".**

R. DIACONESCU — căpitanul echipei : **„La Badalona am trăit clipe**

D. STĂNCULESCU

(Continuare în pag. a 2-a)

TENISMANII ROMÂNI S-AU REMARCAT LA PRIMA EDIȚIE A BALCANIADEI DE JUNIORI

În localitatea bulgară Bela Slatina s-a încheiat prima ediție (experimentală) a campionatelor balcanice de tenis pe echipe, rezervate juniorilor. Din țara noastră a participat la competiție formația clubului Progresul, campioană a țării, întărită cu jucătoarea dinamovistă Florența Mihai.

Reprezentativa română s-a clasat pe primul loc pe echipe, în întrecerea feminină, jucătoarele noastre ocupînd și primele trei locuri în clasamentul final individual : **I. Florența Mihai** — 10 victorii, 2. **Mariana Hadgiu** — 9 v și **Ioana Nichita** — 7 v. La băieți, pe primul loc s-a clasat echipa Iugoslaviei, tenismanii români (**R. Tăbăraș, C. Curcă**, frații **M.** și **D. Mirza**) ocupînd locul II.

ECHIPA FEMININĂ DE HANDBAL A ROMÂNIEI JOACĂ ÎN R.F. GERMANIA ȘI DANEMARCA

Continuîndu-și seria verificărilor în vederea celei de a 5-a ediții a campionatului mondial, programată la începutul lunii decembrie în Iugoslavia, echipa reprezentativă de handbal a României va susține — începînd de la 26 octombrie — un turneu de 4 jocuri în R.F. Germania și Danemarca. În aceste meciuri ea va întîlni selecționatele feminine ale celor două țări, calificate și ele pentru finalele campionatului lumii. Antrenorii Constantin Popescu și Dan Bălășescu vor folosi în acest turneu lotul de jucătoare care a evoluat la Pitești în cea de a XIV-a ediție a „Trofeului Carpați".

Agenda ACTIVITĂȚII SPORTIVE DE MASĂ

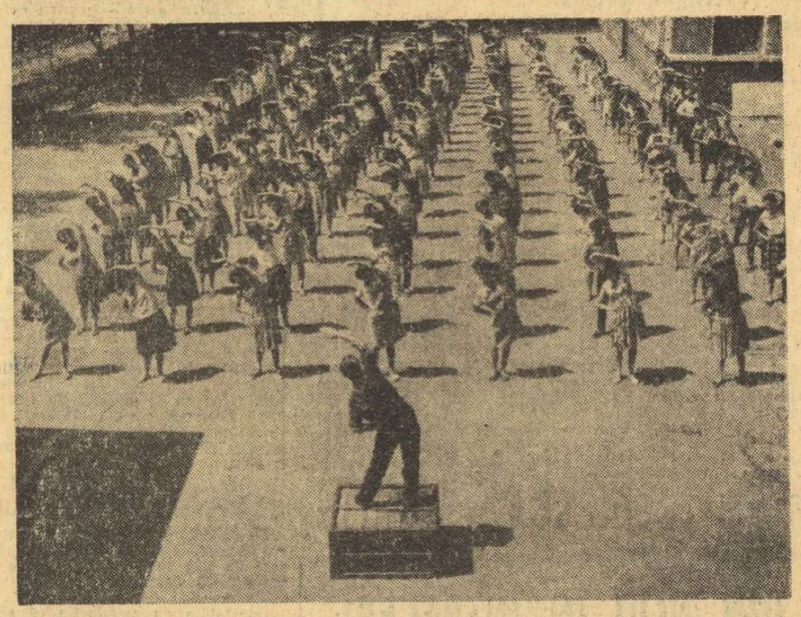

Gimnastica la locul de muncă își sporește continuu numărul practicanților, dovadă a eficienței ei. Imaginea noastră reprezintă o repriză de gimnastică la locul de muncă cu salariații unei întreprinderi din municipiul Bacău...

foto Ion MIHĂICĂ

ÎNTRECERI LA „AURORA"

La întreprinderea „Aurora", întrecerile sportive organizate între secții și cele 4 unități anexe s-au bucurat de o participare numeroasă din partea salariaților. Dintr-o convorbire avută cu instructorul sportiv, **Gabriel Chirițescu**, am aflat că disciplinele sportive cele mai îndrăgite au fost fotbalul, tenisul de masă, voleiul, șahul, turismul și crosul.

La fotbal, după un meci viu disputat, Unitatea D a învins în finală Unitatea A cu 2—0. Peste 30 de salariați au participat la întrecerile de tenis de masă. La individual, cel mai bun s-a dovedit a fi **C. Pucă**, iar la dublu **C. Pucă — I. Petrov**. De fiecare dată, la excursiile organizate de întreprindere (la care participă foarte mulți tineri), au loc întreceri de orientare turistică. Cea mai recentă cîștigătoare o consemnăm pe **Elvira Cărbunaru.** La șah, **Al. Bădescu** s-a dovedit de neînvins, cucerind astfel primul loc în competiție. În sfîrșit, echipa de volei fete a cucerit „Cupa Diana" pe sectorul 6.

Pavel PEANĂ

ACȚIUNI DE MASĂ ÎN SECTORUL VI AL CAPITALEI

Sfîrșitul acestei săptămîni este marcat de două atractive manifestări sportive de masă, organizate de C.E.F.S. din Sectorul VI al Capitalei. Pentru elevii claselor I—IV va avea loc un concurs, intitulat sugestiv, „Crosul prichindeilor". **Întrecerea este programată astăzi, începînd de la ora 14,30, pe aleile din parcul „Progresul".**

Două zile mai tîrziu, duminică, aproape 100 de echipe din școli generale au fost invitate la un concurs de orientare turistică dotat cu „Cupa de toamnă" — al cărui loc de desfășurare va fi pădurea Pustnicul. Adunarea participanților : capătul tramvaiului 14 (Pantelimon). Concursul va începe la ora 8. **(i.g.)**

„CROSUL FETELOR RĂDĂUȚENE"

Întrecerile de cros desfășurate pe străzile principale ale orașului Rădăuți, au oferit publicului spectator dispute interesante, în care au fost angrenate 1 500 de participante,

(Continuare în pag. a 3-a)

Marginalii la Campionatele balcanice

Maestrele bulgare de la „modernă" foarte aproape de perfecțiune

— Un rezultat bun pentru Cristina Sima

Includerea în echipa de gimnastică modernă a Bulgariei a celor mai bune sportive de care această țară dispune la ora actuală, în frunte cu dubla campioană mondială absolută **Maria Ghigova**, a clarificat de la început soarta locului I. Într-adevăr, gimnastele bulgare, multiple medaliate în edițiile precedente ale campionatelor mondiale, dețin la ora actuală un nivel de măiestrie foarte apropiat de perfecțiune, fiecare apariție pe covor a **Mariei Ghigova, Neșkăi Robeva, Krasimirei Filipova** transformîndu-se într-un veritabil recital de virtuozitate, grație, artă. Vor rămîne de neuitat pentru publicul spectator, pentru toți specialiștii, fie ei de la „sportivă" sau „modernă", exercițiile cu panglica și mingea ale **Mariei Ghigova**, excelenta compoziție a exercițiului cu cercul prezentat de **Neșka Robeva**, plasticitatea și gingășia mișcării **Krasimirei Filipova**. Fără îndoială, aceste sportive vor avea un cuvînt greu de spus și la apropiatele campionate mondiale de la Rotterdam.

Dacă problema primelor locuri era rezolvată încă din start, rămînea deschisă lupta pentru celelalte poziții fruntașe ale clasamentului general sau ale celor pe aparate. Firesc, aici porneau cu șanse și gimnastele noastre. **Cristina Sima, Rodica Pintea, Maria Preda** și **Mihaela Tîrnoveanu** au evoluat mulțumitor, pe alocuri chiar bine în concursul general, iar **Cristina Sima** este autoarea unei performanțe care-i îmbogățește considerabil palmaresul: locul al doilea, la egalitate cu **Neșka Robeva**, la exercițiul cu panglica. Tînăra noastră gimnastă a evoluat foarte sigur, cu combinații spectaculoase, îndelung aplaudate de întreaga sală. Principala calitate a **Cristinei Sima** este, după opinia noastră, puterea de expresie, siguranța în execuții. Tinerețea ei este o certitudine că progresul rapid înregistrat în ultimii ani va fi urmat de noi realizări, de o și mai mare greutate tehnică, că ea va deveni o maestră autentică a gimnasticii moderne. **Rodica Pintea** a fost foarte aproape de un loc pe podium la exercițiul cu mingea, dar în finala pe aparate a avut o mică greșeală, astfel că a trebuit să se mulțumească doar cu locul 4. **Maria Preda** mai are de luptat cu... propria greutate, pentru că, evident, are destule calități de a realiza rezultate și mai mari.

La această nouă confruntare între echipele Bulgariei și României, prilejuită de cea de a IV-a ediție a Campionatelor balcanice de gimnastică modernă, diferența dintre cele două formații n-a mai fost de 12 puncte, ca acum o lună la Sofia, ci numai de aproape trei puncte. Ceea ce, s-o recunoaștem, e mai aproape de valoarea reală a selecționatelor respective. De aici, credem noi, se pot trage niște concluzii privind arbitrajul, mai ales oportunitatea unui riguros arbitraj internațional neutru.

Constantin MACOVEI

SE REIA CAMPIONATUL DIVIZIONAR DE POPICE

● Etapă importantă pentru echipele bucureștene

După o scurtă întrerupere — cauzată de disputarea etapei județene a campionatului republican individual și perechi — la sfîrșitul acestei săptămîni se reiau întrecerile diviziunare. Această a IV-a etapă a competiției este așteptată cu nerăbdare, în special, de către formațiile bucureștene, care acum, pe arene proprii, au de recuperat punctele pierdute în depasare. În această situație sînt formațiile masculine Voința, Rapid și Constructorul, care ocupă ultimele locuri în clasamentul seriei Sud și care își pun mari speranțe în aceste jocuri. În același timp echipele din fruntea clasamentului (Rafinăria Teleajen Ploiești și Constructorul Galați) vor aborda această nouă etapă cu dorința de a-și consolida pozițiile deținute.

În întrecerea echipelor feminine se anunță o etapă relativ calmă, avantajul arenei proprii punîndu-le pe gazde în postură de mari favorite. Formația campioană, Rapid București, joacă acasă, cu Cetatea Giurgiu, avînd prima șansă. În seria Nord, două partide s-au și disputat (Voința Oradea — Voința Craiova 2408 — 2429 p. d. și C.S.M. Reșița — Hidromecanica Brașov 2432—2341 p. d.) încît cele trei meciuri care au mai rămas de jucat mîine nu pot influența în mare măsură clasamentul

Înaintea etapei a IV-a primele locuri în clasamente sînt ocupate de următoarele formații: **FEMININ — seria Sud**: 1. **Rapid București 6 p (4664 p. d. în deplasare)**, 2. Gloria București 4 p (4584 p. d.), 3. Petrolul Băicoi 4 p (4528 p. d.); **seria Nord**: 1. **Voința Craiova 8 p (4711 p. d.)**. 2. Voința Tg. Mureș 6 p ((2260 p. d.), 3. C.S.M. Reșița 6 p (2205 p. d). **MASCULIN — seria Sud**: 1. **Rafinăria Teleajen Ploiești 6 p (5241 p. d.)**, 2. Constructorul Galați 4 p (10 079 p. d.), 3. Dacia Pitești 4 p. (9875 p. d); **seria Nord**: 1. **Jiul Petrila 6 p (0 p. d.)**, 2. I. C. Oradea 4 p (5062 p. d.), 3. Lemnul Satu Mare 4 p (4972 p. d.).

INVITAȚIE

ÎNTREPRINDEREA DE TURISM, HOTELURI ȘI RESTAURANTE BUCUREȘTI vă invită să petreceți sfîrșitul acestei săptămîni în excursiile organizate de o zi și jumătate la cabanele: Susai, Girbova, Cheia Rîșnovului, Piscul Ciinclui, Cota 1500, Cuibul Dorului, Piatra Arsă, Căminul Alpin, Gura Dihamului și la vilele din Cheia.

Informații și înscrieri, la filialele de turism din Calea Victoriei 100 și Bd. Republicii 68, tel. 15 74 11 și 14 08 00.

DIN INIȚIATIVA MINISTERULUI TRANSPORTURILOR ȘI TELECOMUNICAȚIILOR

DUMINICĂ SE DĂ STARTUL ÎNTR-UN CAMPIONAT ȘCOLAR DE RUGBY CU 28 DE ECHIPE!

● În toamnă — turul, în primăvară — returul ● Un turneu final va stabili echipa campioană ● Sprijin activ acestei inițiative din partea C.J.E.F.S., inspectoratelor școlare, comitetelor U.T.C. și consiliilor sindicale

Rugbyul școlar debutează duminică cu o competiție de anvergură: **primul campionat rezervat elevilor din rețeaua de învățămînt a Ministerului Transporturilor și Telecomunicațiilor**, acum într-o formulă nouă și într-o organizare mult îmbunătățită față de anii precedenți.

Competiția va reuni la start nu mai puțin de 28 de echipe, care au fost grupate în patru serii, după cum urmează:

SERIA I: Șc. prof. de transp. Iași, Șc. prof. I.M.M.R. Pașcani, Șc. prof. auto P. Neamț, Grp. șc. P.T.T.R. Bacău, Lic. ind. c.f. Galați, Lic. ind. naval Galați, Șc. prof. auto Galați, Șc. prof. c.f. Buzău.

SERIA A II-a: Șc. prof. I.M.M.R. Simeria, Șc. prof. I.M.M.R. Cluj, Șc. prof. transp. Cluj, Șc. prof. P.T.T.R. Oradea, Grp. șc. P.T.T.R. Timișoara, Șc. prof. c.f. Timișoara, Șc. prof. c.f. Oradea, Șc. prof. c.f. Arad.

SERIA A III-a: Lic. ind. c.f. București, Șc. prof. c.f. Pitești, Șc. prof. c.f. Palas Constanța, Șc. prof. I.M.M.R. Roșiori, Șc prof. mec. navali Giurgiu, Lic. ind. de transp. București.

SERIA A IV-A: Șc. prof. c.f. București, Șc. prof c.f. Brașov, Șc. prof. c.f. Sibiu, Grp. șc. c.f. Craiova, Șc. prof. auto Ploiești, Grp. șc. auto București.

Așadar, două serii de cîte 8 echipe și alte două serii cu cîte 6 echipe. Gruparea lor s-a făcut ținîndu-se seama de criterii geografice, dar și de un anumit echilibru valoric, știut fiind că în unele centre rugbyul are un început de tradiție (Iași, Galați, Buzău, Cluj, Timișoara, București, Brașov, Ploiești etc) în rîndul elevilor din școli tutelate de M.T.Tc.

Competiția se va desfășura sistem tur-retur: turul, acum, în toamnă, returul în primăvară. **Formațiile situate pe primele două locuri în fiecare serie vor lua parte la un turneu final care va desemna campioana republicană a școlilor din rețeaua M.T.Tc.** Turneul final va stabili și clasamentul primelor 8 formații participante la întrecere.

De subliniat faptul că **M.T.Tc. a pregătit, încă din vară, cadrul necesar bunei desfășurări a acestei întreceri tinerești, asigurînd școlile participante cu material și echipament, cu profesori de educație fizică instruiți în mod special. Direcțiunea de resort a M.T.Tc. a numit, de asemenea, un consilier tehnic în persoana cunoscutului antrenor de categoria I, Dumitru Ionescu, care s-a ocupat de inițierea profesorilor, de organizarea secțiilor de rugby în școli, iar acum, de fixarea și urmărirea programului competiției.** Totul a însemnat un efort de durată, dar factori responsabili locali și-au făcut simțită prezența pe plan organizatoric sau propagandistic, la reușita competiției aducîndu-și contribuția reprezentanții ai C.J.E.F.S.-urilor, inspectoratelor școlare, comitetelor U.T.C. și ai consiliilor sindicale pe lîngă cei ai regionalelor M.T.Tc.

Duminică va avea loc prima etapă a campionatului. O așteptăm cu interes și cu convingerea că ea va însemna un succes al rugbyului școlar, un prilej de angrenare în sportul cu balonul oval a unei mase importante de elevi. Un prim pas către formarea de rugbyști autentici. **(t.st.).**

CONCURSUL ATLETIC REPUBLICAN INTERJUDEȚEAN

În urma încheierii întrecerilor din cadrul concursului republican interjudețean pe echipe publicăm astăzi clasamentele finale ale celor șase zone.

Zona I: 1. **IAȘI 16 p** (522 p), 2. S.S.A. Buc. 14 p (471 p), 3. Neamț 12 p (148 p), 4. Bacău 10 p (250 p), 5. Brăila 6 p (—108 p), 6. Constanța 6 p (—129 p), 7. Galați 6 p (—179 p), 8. Suceava 2 p (—357 p), 9. Constructorul Buc. 0 p (—622 p). La bărbați pe primul loc — **S.S.A.** 16 p., iar la femei — **Neamț** cu 16 p.

Pentru neprezentare la două etape echipa Constructorul Buc. a fost eliminată din competiție.

Zona a II-a: 1. **DOLJ 16 p** (403 p), 2. Prahova 14 p (274 p), 3. Arad 10 p (222 p), 4. Bihor 8 p (94 p), 5. Sibiu 8 p (110 p), 6. Maramureș 6 p (—120 p), 7. Mureș 4 p (—233 p), 8. Vîlcea 4 p (—397 p), 9. Caraș Severin 2 p (—350 p). La bărbați — **Prahova 16 p, la femei — Dolj** 16 p.

Cîștigătoarele celor două zone, Iași și Dolj se vor întîlni la 27—28 octombrie, la Pitești, cu ultima clasată (Timiș) din campionatul republican pe echipe, pentru stabilirea formației care va activa anul viitor în categoria A.

Zona a III-a: 1. **HUNEDOARA 268,5 p**, 2. Dîmboxița 238,5 p, 3. Mehedinți 201 p, 4. Gorj 196,5 p, 5. Teleorman 124,5 p, 6. Olt 91 p. Bărbați — **Hunedoara** 159,5 p., femei — **Hunedoara** 109 p.

Zona a IV-a: 1. **BOTOȘANI 334 p**, 2. Buzău 281 p, 3. Vrancea 218 p, 4. Ialomița 167 p, 5. Vaslui 84 p, 6. Tulcea 39 p. Bărbați — **Botoșani** 205 p., femei — **Buzău** 151 p.

Zona a V-a: 1. **SATU MARE 272 p**, 2. Harghita 257 p, 3. Covasna 233 p, 4. Alba 201,5 p, 5. Bistrița 137,5, 6. Sălaj 102 p. Bărbați — **Harghita** 186 p, femei — **Satu Mare** 158 p.

Zona a VI-a: 1. **C.A.U. II Buc.** 284 p, 2. Progresul Buc. 233 p, 3. C.S.S. Buc. 231 p, 4. Viitorul Buc. 186,5 p, 5. Ilfov 164,5 p, 6. S.S.A. II Buc. 31 p. Bărbați — **C.A.U. II 169 p**, femei — **C.S.S. 170 p.**

La Pitești, parael cu barajul pentru promovarea în cat. A va mai avea loc un meci de baraj pentru zonele I și II la care vor participa formațiile: **Caraș Severin, Hunedoara, Botoșani, Satu Mare și Progresul Buc.** (în locul C.A.U. II).

LA NIVELUL VÎRFURILOR OBIECTIVELE AU FOST DEPĂȘITE

Am participat, în toamna trecută, la consfătuirea anuală de la Snagov a cadrelor tehnice din atletism. S-a dat citire, atunci, printre altele, obiectivelor pe care și le-au fixat pentru 1973 componenții lotului național de juniori, anul 1973 fiind unul de maximă importanță la nivelul lor, avînd programate, în august, campionatele continentului.

Am aflat atunci, că Ghipu își propusese să alerge 1500 m în 3:40,0, că Dorel Cristudor avea planificat 10,3 la 100 m, Iosif Korodi 52,0 la 400 m g, Niculina Lungu 55,0 la 400 m, Gheorghe Megelea 80 m la aruncarea suliței, Doina Spînu 6,18 m la lungime.

Rumoarea din sală la auzul performanțelor-program ne-a edificat asupra opiniei majorității celor prezenți: îndoiala... Și, într-un fel, le-am fi dat dreptate celor mai puțin optimiști, cifrele de mai sus având o valoare deosebită pentru juniori.

Or, ce spun, acum, aproape de ora bilanțului, statisticile? Gheorghe Ghipu — 3:39,0 la 1 500 m — record european de juniori, record al României la seniori — și 1:46,4 la 800 m — record național de seniori, Gheorghe Megelea — 82,26 m la suliță, record european de juniori, record românesc de seniori, Dorel Cristudor — 10,2 la 100 m — record de seniori egalat și 21,1 la 200 m, Doina Spînu — 6,28 la lungime, Niculina Lungu — 54,7 la 400 m, Iosif Korodi — 51,7 la 400 m g, Constantin Cîrstea — 2,12 m la înălțime etc.

La nivelul vîrfurilor, deci, acolo unde și obiectivele au fost mai pretențioase, proiectele de pe hîrtie, considerate de unii oarecum prea hazardate, au fost depășite. De ce? Pentru că cei ce le-au fixat — sportivii și antrenorii — au crezut în posibilitatea realizării lor, știind în același timp că, pentru a le atinge, există un singur secret — sau mijloc — munca!

CINE SE ANTRENEAZĂ MAI MULT OBȚINE REZULTATE MAI BUNE

Primele semne ale unei atitudini noi față de antrenament, față de efort, au ieșit la iveală încă din primăvară. După balcaniada de cros de la Istanbul — unde juniorii noștri au obținut o victorie totală, 4 titluri din 4! — **antrenorul federal Nicolae Mărășescu** ne mărturisea că la pregătirea comună de la băile Felix s-a depus un mare volum de muncă, exprimîndu-și speranța că exemplul alergătorilor de cros și al antrenorilor lor va fi molipsitor pentru atleții și antrenorii probelor de stadion.

Și după cum se vede pilda a fost urmată, cei care au acceptat să efectueze 2 — sau chiar 3 — antrenamente zilnic nemaiființd socotiți cazuri de excepție, ba reușind chiar să facă numeroși prozeliți. (Un exemplu semnificativ în acest sens: a doua zi după meciul cu Ungaria, cu două ore înainte de plecarea spre țară, toată echipa a făcut antrenament tare, fără a se ridica — din partea atleților — vreo obiecție.

A început să dispară — sperăm să nu fim dezmințiți de fapte ulterioare — din concepția celor care lucrează cu juniorii termenul „forțare", acest cuvînt-fetiș atît de zdravăn împămîntenit cîndva în atletismul nostru. Este clar pentru toată lumea că cine se antrenează mai mult — și mai bine — va alerga mai repede, va sări și arunca mai departe. Ultimii ani au dovedit — la nivel mondial — că la 18—19 ani se pot obține performanțe de cea mai mare valoare, la fel ca la 25 de ani.

Trebuie menționat că acest volum ridicat de muncă nu a fost o caracteristică a perioadei de pregătire în comun a lotului, el fiind o permanență în pregătirea la cluburi, lucru care a asigurat o bază superioară de plecare în perioadele de reunire — la Predeal sau la Felix.

BILANȚ 1973

— un titlu de campion european
— 2 medalii de argint la C.E.
— 1 medalie de bronz la C.E.
— 2 titluri de campion mondial școlar
— alte 3 medalii la campionatul mondial școlar
— 3 recorduri europene de juniori
— 19 sportivi în primii 10 atleți europeni (pe probe) ai anului
— 11 titluri balcanice
— 4 titluri (din 4) la Crosul Balcanic
— 4 victorii la Festivalul Mondial al Tineretului și Studenților de la Berlin.
— victorii în meciurile cu Ungaria, Cehoslovacia și Grecia
— locul 1 la tetratlonul atletic internațional

O NOUĂ GENERAȚIE DE ANTRENORI

Sîntem tentați să asociem această schimbare de optică în concepția față de antrenament, față de efort, de manifestarea unui alt fenomen, extrem de interesant și de care atletismul nostru avea — credem — imperioasă nevoie. Este vorba de apariția unei noi generații de antrenori. O generație tînără, al cărei membri au ieșit — în majoritate — de pe băncile I.E.F.S.-ului în ultimii 6—7 ani. „Noul val" al antrenorilor a adus o suflu nou în activitatea cu juniorii, și, în afara unei concepții moderne de antrenament, un lucru de care avea absolută nevoie: entuziasmul.

Au fost cooptați, la lotul de juniori, mulți antrenori tineri, recomandați, desigur, de... performanțele elevilor lor. Numele unora din ei a fost amintit, adesea în coloanele ziarului alături de realizatorii unor performanțe deosebite. **Manole Mitilecis, Nicolae Păcuraru, Toma Guță, Romulus Moise, Ilie Nicolae, Gheorghe Georgescu, Radu Tetiniuc, Constantin Mihail, Ion Moroiu, Dan Serafim, Constantin Mușat, Ștefan Popescu** — exponenții cei mai reprezentativi ai noii generații de specialiști, alături de antrenori cu experiență în munca cu juniorii ca **Silviu Dumitrescu, Liviu Mereuță, Olimpiu Constantinescu-Nchoi, Mihai Răuțoiu** etc. stau la baza succeselor atleților juniori din acest an. Colectivul de antrenori al lotului a reușit — sub îndrumarea competentă și energică a antrenorului federal **N. Mărășescu** — să întroneze în cadrul echipei și lotului un climat de muncă sănătos, favorabil unei activități rodnice.

NU CHIAR TOTUL ESTE ROZ...

Desigur, toate acestea sînt frumoase. Dar, pentru ca succesele de azi ale juniorilor să nu rămînă doar amintiri plăcute atunci cînd ei vor păși în anii senioratului, eforturile trebuie sporite. În același timp este necesar să spunem — pentru ca performanțele de mîine ale juniorilor să le depășească pe cele de azi — că nu chiar totul merge ca pe roate, nu este totul roz la nivelul atletismului pentru juniori. Aminteam, la început, pe cei care și-au depășit anul acesta dificilele obiective fixate. Sînt însă și destui juniori care nu și-au respectat promisiunile. Dacă la unele probe avem cîțiva performeri de reală valoare, altele sînt extrem de „sărace". Uneori, în spatele primilor specialiști — nici aceștia cu rezultate deosebite — există goluri supărătoare. Și ar trebui, credem, să se pună, în cadrul antrenamentelor, un mai mare accent pe — să-i spunem — pregătirea psihologică a juniorilor. Am remarcat în anumite ocazii — „Cupa Prietenia", meciul cu R.D. Germană și Polonia — că mulți dintre juniorii noștri nu știu să concureze atunci cînd întîlnesc adversari cu rezultate superioare, neizbutind să se apropie de cele mai bune prestații ale lor. Desigur, nu se poate face totul într-un an, dar sperăm că drumul început acum va fi continuat.

SUCCESELE DE AZI ÎN PERSPECTIVA MONTREALULUI

Să încercăm să vedem, în încheierea acestor rînduri, ce înseamnă acest an bun la nivelul juniorilor în perspectiva Jocurilor Olimpice din 1976.

Constatăm cu satisfacție că acum, cu trei ani înaintea Montrealului, există deja un nucleu de juniori — ce vor avea la ora J.O. 21—22 de ani — pe care antrenorul federal N. Mărășescu îl socotește „cu potențial olimpic". La progrese normale în următoarele sezoane, Gh. Ghipu, Gh. Megelea, D. Cristudor, I. Korodi, N. Onescu, C. Cîrstea, Niculina Lungu, Doina Spînu, Maria Giurgiu, Florența Ionescu etc., se vor putea prezenta cu fruntea sus în arena olimpică.

Sperăm că aceste talente deosebite nu se vor pierde pe drum, sperăm că ele vor atrage în sfera lor gravitațională și alte nume. Și întem convinși, „speranțele" noastre și antrenorii lor au înțeles că lucrurile frumoase spuse azi la adresa lor vor avea finalitate, vor fi pe de-a-ntregul validate pe pista stadionului olimpic din Montreal.

Vladimir MORARU

DEFECȚIUNI MAJORE AU DETERMINAT RETROGRADAREA

(Urmare din pag. 1)

grele și am avut momente în care îmi era rușine să mai ies din cameră hotelului. M-am simțit obosit în perioada campionatului european. De altfel cred că, dacă acesta se disputa cu o lună mai devreme, obțineam un rezultat bun. Pentru viitor pregătirea ar trebui începută cu toată seriozitatea încă de la cluburi; selecția nu trebuie făcută numai după calitățile fizice, ci, în primul rînd, după gradul de tehnicitate, de îndeminare, de inventivitate".

Dr. T. MINESCU — medicul lotului: **„Campionatul european este un concurs și nu un examen, deci, trebuie să te pregătești și să fii mai bun decît adversarul în momentul decisiv; am neglijat folosirea mijloacelor elementare de luptă contra oboselii, de refacere după efort; nu a existat concordanță de păreri între conducerea tehnică a lotului și jucători: aceștia din urmă au executat ce li s-a cerut, dar fără conștiinciozitate și încredere. De aici și execuțiile mecanice".**

E. SAROSSYI — antrenor secund: **„Nu putem emite pretenții de a ne clasa pe primele patru locuri ale C.E. fără giganți de 2,07—2,10 m; programul internațional să fie alcătuit în funcție de necesitățile lotului nostru".**

D. NICULESCU — antrenorul echipei Dinamo: **„Jucătorii au dorit mult un rezultat bun, dar au avut resurse nervoase limitate; finalul întîlnirii cu formația Israelului i-a demobilizat; participarea baschetbaliștilor români la viața competițională internațională este accidentală; antrenorii trebuie să fie mai apropiați și mai uniți cu jucătorii, și invers; la Badalona echipa a fost în scădere de formă, lipsită de vioiciune (dovadă, absența contraatacurilor)".**

V. POPESCU — antrenorul echipei Steaua: **„Cred că pregătirea în comun și de lungă durată nu este eficientă; federația este datoare să asiste la pregătirile echipelor care dau jucători lotului și să ajute, în acest sens, și alte centre (Iași, de pildă); cantitatea de aruncări la coș nu este suficientă; sistemul nu a fost bine orientat pentru valorificarea jucătorilor în acel moment; carențele morale ale jucătorilor se datorează faptului că unii dintre aceștia au fost promovați în lot înainte de a fi muncit suficient; avem jucători dar nu o echipă".**

E. MANEA — antrenorul echipei Politehnica București: **„Concluziile ce le tragem acum sînt identice cu cele reieșite după alte ediții ale campionatului european; Colegiul antrenorilor avea datoria să controleze și să ajute lotul, iar D. Niculescu și V. Popescu să colaboreze cu antrenorii lotului; din cauza lipsei de concurență în campionatul intern, jucătorii lotului nu sînt obișnuiți să lupte tot timpul și să treacă de momentele cheie ale întrecerilor".**

V. GELERIU — antrenorul echipei Universitatea Cluj: **„Pregătirea în comun a avut o durată prea mare; în ultima vreme au fost îngrădite personalitatea, fantezia și libertatea de acțiune a jucătorilor".**

O. DIMITRIU — secretar general al F.R.B.: **„Jucătorii nu au cîștigat meciurile decisive pentru că nu s-au aflat în formă maximă, nu au avut dispoziție de joc, eficiență în aruncările la coș; nu a existat coeziune morală între ei și antrenori; Radu Diaconescu nu și-a îndeplinit misiunea de căpitan al echipei, nu a contribuit la sudarea și mobilizarea acesteia; antrenorul Al. Popescu a intrat în derută spre sfîrșitul pregătirii în ceea ce privește alcătuirea lotului".**

I. TULPAN — președintele F. R. Baschet: **„Comportarea și rezultatele la campionatul european nu au fost la înălțimea posibilităților și obligațiilor echipei române și, prin această prismă, nu ne-am îndeplinit angajamentele; valoarea baschetului românesc este superioară locului 9 obținut în Spania, dar slăbiciunile manifestate în întîlnirile cu echipele Israelului și Poloniei au fost hotărîtoare și au dus la deznodămîntul cunoscut; formația română a fost depășită de adversarele ei în ceea ce privește puterea de luptă; jucătorii nu s-au mobilizat suficient pentru depășirea momentelor hotărîtoare; activitatea viitoare a lotului trebuie începută cu jucători capabili să facă față eforturilor antrenamentului modern și solicitărilor tuturor meciurilor, dar mai cu seamă celor decisive; doresc ca evoluția formațiilor Dinamo și Steaua să atenueze impresia nefavorabilă creată după C.E. din Spania".**

Din cele expuse în timpul ședinței de analiză, reies cîteva concluzii de mare însemnătate și anume:

a) **ACTIVITATEA DE PREGĂTIRE A LOTULUI NU A FOST SPRIJINITĂ DE COLEGIUL CENTRAL AL ANTRENORILOR; b) PUTEREA DE CONCENTRARE A JUCĂTORILOR ÎN PERIOADELE DECISIVE ALE CAMPIONATULUI EUROPEAN A LĂSAT DE DORIT ȘI A DETERMINAT INSUCCESE HOTĂRÎTOARE;** c) **ECHIPA NU S-A AFLAT ÎN CEA MAI BUNĂ FORMĂ ÎN TIMPUL DESFĂȘURĂRII COMPETIȚIEI; d) A FOST NEGLIJATĂ REFACEREA DUPĂ EFORT; e) LIPSA CONCORDANȚEI DE PĂRERI ÎNTRE CONDUCEREA TEHNICĂ ȘI ANTRENORI A FOST DĂUNĂTOARE.**

În aceste puține rînduri probabil că nu am putut cuprinde toate problemele legate de activitatea de pregătire și competițională a lotului reprezentativ. Credem, însă, că a fost reținut esențialul și că, măcar de acum înainte, se vor lua măsurile impuse pentru ca și baschetul masculin să iasă din mediocritate, să se alinieze celorlalte discipline care fac cinste sportului românesc. „Momentul" Badalona trebuie să devină un punct de plecare pentru o activitate serioasă, fructuoasă, pe care o așteptăm de multă vreme de la baschetbaliștii noștri fruntași.

AGENDA vînătorului și pescarului sportiv

VÎNĂTOAREA LA PASAJ

Au început să sosească păsările migratoare din Nord. Pot fi întîlnite masive stoluri din speciile aflate doar în trecere prin țara noastră, pe văile tuturor apelor care se varsă în Dunăre, ca și în locurile umede din Bărăgan, Cîmpia Dunării, Cîmpia bănățeană etc. Este vorba în special de rațe sălbatice și sitari.

Au apărut primele concentrări de gîște sălbatice, care pot fi întîlnite mai ales pe șesurile cultivate din sudul țării.

În zilele care urmează mai pot fi întîlnite ultimele stoluri de cocori, care pleacă spre Sud. De asemenea, pleacă în curînd ultimele stoluri de porumbei sălbatici.

★

Odată cu sfîrșitul lunii octombrie se încheie sezonul de vînătoare la căprior. Posesorilor de autorizații de împușcare la această specie le mai rămîn doar zece zile pentru a-și dobîndi trofeul dorit.

PESCUITUL SPORTIV...

...dă încă bune rezultate în bălți și lacuri, ca și în Dunăre. Cele mai bune partide de pescuit se pot face în bălțile de la cîmpie, în care nivelul apelor a scăzut considerabil în ultima vreme. După o perioadă de stagnare, știuca, avatul și bibanul din Delta Dunării mușcă cu lăcomie. Aviz lansetiștilor.

În apele de munte se menține un bun sezon pentru pescuitul lipanului (sezonul de pescuit la păstrăv s-a închis). La lostriță, se poate pescui numai cu autorizație specială.

★

Pentru a spori în anul viitor, satisfacțiile pescarilor sportivi, în toate apele de șes, colinare și de munte au fost făcute în toamna aceasta masive repopulări, cu diferite specii de pește, potrivit apelor respective. Spre exemplu, numai în iazurile de pe Valea Cîinelui (A.V.P.S. din sectorul V din Capitală) au fost deversate 20 de tone de pește din mai multe specii.

În toate iazurile, lacurile și bălțile în care s-au făcut repopulări — pescuitul sportiv este oprit. Deci, înainte de a pleca la pescuit, luați informații de la filiala al cărei membru sînteți.

OINIȘTII DIN NOU ÎN ÎNTRECERE

Sîmbătă și duminică, echipele de oină din Capitală se vor afla din nou pe suprafețele de joc. Ele se vor întîlni în cadrul „Cupei de toamnă", competiție ale cărei partide se vor desfășura la Complexul sportiv al Universității (la lacul Tei). Nu vor lipsi de la aceste dispute cunoscutele formații C.P.B. (multiplă campioană națională și deținătoare a „Cupei României"), Universitatea și Gloria, acestea două din urmă finaliste ale campionatului republican. S-au mai înscris Dinamo și I.C.M.E. Reuniunile vor începe sîmbătă de la ora 15, și duminică de la ora 9.

★

La Buda, lîngă Mihăilești, va avea loc în ziua de 28 octombrie, în organizarea C.J.E.F.S. Ilfov, „Cupa speranțelor", întrecere rezervată pionierilor și școlarilor. Și-au anunțat, pînă în prezent, participarea următoarele 12 echipe: Școala generală Curcani, Șc. gen. Vedea, Liceul Fierbinți, Șc. gen. Bolintin Vale, Șc. gen Bolintin Deal, Șc. gen. Bila (comuna Schitu), Liceul Călugăreni, Șc. gen. Mihăilești, Șc. gen. Buda, Liceul Hotarele, Șc. gen. Letca Nouă și Șc. gen. Niculești. Iubitorii sportului nostru național vor avea prilejul să asiste la confruntări atractive, ținînd cont de faptul că în acest județ oina se bucură de multă popularitate.

★

În aceeași zi cu „Cupa Speranțelor" și în aceeași localitate, va avea loc și o competiție rezervată echipelor de seniori și denumită sugestiv, „Cupa recoltelor bogate". Vor lua parte opt echipe, organizatorul (tot CJEFS Ilfov) oferind primelor clasate, în afara cupei, diplome și premii constînd în material sportiv.

★

De la an la an, în Capitală, oina devine tot mai populară și ca urmare a acestui fapt își fac apariția noi formații. După I.C.M.E., iată că o altă întreprindere — este vorba de Fabrica de utilaje poligrafice, lansează o nouă echipă, „Tipografiul", al cărei debut îl așteptăm cu mult interes.

prim plan

LIDIA STAN (handbal)

Născută la 21 mai 1951, la Buhuși, Lidia Stan a început să practice handbalul, cu 6 ani în urmă, în cadrul școlii profesionale din localitate. Datorită talentului și sîrguinței sale a fost repede promovată în prima formație a Textilei Buhuși, participantă la întrecerile diviziei A. Muncitoare țesătoare la Fabrica de postav, tînăra handbalistă a fost remarcată și de selecționerii echipei naționale. Pînă în momentul de față, Lidia Stan a îmbrăcat de 17 ori tricoul reprezentativei României. Cu prilejul ediției a XIV-a a „Trofeului Carpați" — cîștigată de selecționata țării noastre — specialiștii i-au acordat titlul de „cel mai bun portar al turneului".

Fără discuție, Lidia Stan și-a adus o substanțială contribuție la realizarea performanței echipei României (locul I) în dificilul turneu internațional de handbal dotat cu „Trofeul Carpați". După cum se știe, la Pitești s-au confruntat cele mai bune echipe de handbal feminin din lume, în frunte cu campioana mondială — echipa R. D. Germane. În meciul cu Ungaria, textilista din Buhuși a făcut o partidă excelentă — poate cea mai bună din cariera sa sportivă de pînă acum — scoțînd mingi imposibile și dînd astfel un plus de încredere echipei. Avînd un curaj ce a devenit proverbial, simțul porții (intuiție) și un optimism molipsitor, Lidia Stan s-a impus în prestigiosul turneu drept cel mai bun apărător de buturi. Desigur, chiar în condițiile remarcabilei sale evoluții de la Pitești, nu se poate spune că Lidia este un portar consacrat. Ea evoluează spre această treaptă și, cu siguranță, va ajunge o sportivă renumită dacă va munci continuu și se va dovedi receptivă la indicațiile antrenorilor. Și, în primul rînd, este necesar să-și corecteze deprinderea de a ieși (total inoportun) în față și lateral. Chiar și la Pitești a fost surprinsă de atacante în această poziție și a primit goluri pe care altfel, le-ar fi putut apăra. Există și alte carențe pe care numai printr-un antrenament sîrguincios le va putea elimina. Nutrim speranța că Lidia Stan va evolua pe o linie ascendentă, că la campionatul mondial din Iugoslavia se va dovedi la înălțimea exigențelor, călcînd pe urmele maestrei emerite Irina Climovschi.

1973 — AN RECORD PENTRU ATLEȚII JUNIORI

Orădeanca Maria Giurgiu, *autoarea unui spectaculos progres, a devenit în acest an recordmena de junioare a țării la săritura în înălțime, cu 1,79 m.*

Iosif Korodi *promite, pentru sezonul viitor un rezultat sub 51 secunde la 400 m garduri.*

fotbal

PE TEME ACTUALE

SINGURUL DRUM SPRE PROGRES!

Mult mai important decît meciul în sine, cel desfășurat duminică pe „23 August", între echipele României și Finlandei, și al cărui scor-fluviu are sorți să rămînă un simplu „record personal", ni se pare a fi semnificația lui, perspectivele pe care le deschide fotbalului nostru. Pentru că această partidă, programată în finalul sezonului internațional (oficial) al tricolorilor noștri trebuie să însemne **o piatră de hotar** între ceea ce a fost și ceea ce vrem să reprezinte într-un viitor cît mai apropiat fotbalul românesc pe planul concepției de joc. Un **punct de demarcare**, nu pornind de la „Leipzig" — unde, din diverse motive, în evoluția elevilor lui V. Stănescu și R. Cosmoc nu s-a prea putut descifra o idee anume — ci ceva mai devreme, de la anii care au premers perioadei actualei conduceri tehnice la echipa națională.

N-au fost „ani slabi" sub aspectul rezultatelor obținute la acest nivel, al primei selecționate a țării (între care performanța tricolorilor de a se fi calificat la turneul final al lui El Mundial se înscrie ca un punct de referință convingător) și deloc criticabili nici din punctul de vedere al ideii imprimată reprezentativei de către antrenorul Angelo Nicolescu : fie și pentru simplul motiv că această concepție, a cărei caracteristică a fost acel joc de elaborare la mijlocul terenului într-un ritm mai scăzut, a însemnat o anume gîndire, repetăm, răsplătită de rezultate.

Dar „temporizarea" sau tacticile pur defensive din fotbalul nostru au fost, și-au trăit... traiul, meciul de duminică a demonstrat, o dată în plus, că a sosit timpul să ne întoarcem, curajos, fața spre jocul de atac, OFENSIV, accesibil, după cum s-a văzut și tricolorilor noștri. O spune și acest 9—0, reușit de echipa națională la capătul unei impresionante „curse contra cronometru", o afirmă și Cornel Dinu, căpitanul formației, unul din exponenții (printre tricolori) mai vechi ai ideii. Citățm din declarația lui : **„Îmi pare bine că am dezis părerea multora care susțineau că nu putem juca în ritm susținut, utilizînd două arme specifice fotbalului modern..."** ...„Această metamorfoză incumbă din partea noastră o responsabilitate sporită: de a continua numai pe acest făgaș, singurul ce poate aduce un adevărat progres fotbalului nostru !"

Nu-i vorba aici doar de spiritul nou, ofensiv, în care echipa noastră națională a abordat acest joc cu Finlanda, întrucît — date fiind condițiile speciale ale obiectivului de îndeplinit, acel exact 9—0 — altfel, cu altă manieră de joc, nici nu s-ar fi putut ajunge la scorul dorit. Demn de reținut este, mai ales, faptul că fotbalistului român îi place acest joc de atac, are pentru el aplicații.

Și din importantul punct de vedere al moralului, jucătorul român s-a simțit întotdeauna mai în largul lui, atacînd, în momentele de posesie a mingii, decît atunci cînd a fost constrins să se apere, în păstrarea unei zestre sărace de goluri sau, uneori nici atît, a rezultatului... alb. ,

Pentru a se afla cît mai mult cu putință posibil în tovărășia balonului, tricolorii au recurs, cu reale foloase, și la arma modernă a presingului. **„Cu totul remarcabil, presingul fotbaliștilor români"**, remarca și Juan Carlos Lorenzo, prezent duminică în tribunele de la „23 August". OFENSIVA susținută, lucidă, îmbinată armonios cu efectuarea permanentă a presingului, formă de apărare derivînd din „deviza atacului" — iată opțiunea, de dată recentă, a tricolorilor în materie de concepție de joc. Cultivată constant și metodic la echipa națională — dar, în paralel, și la CLUBURI — ideea, generoasă, viabilă, prin aceea că slujește spiritului adevărat al jocului, va rodi, în viitor, noi victorii, chiar și în compania unor formații cu adevărat redutabile!

G. NICOLAESCU

„STANDARD LIÈGE MI-A LĂSAT O BUNĂ IMPRESIE, DEȘI A FOST LIPSITĂ DE CÎȚIVA TITULARI"

ne-a declarat C. Cernăianu, la înapoierea din Belgia

Pentru Universitatea Craiova începe „săptămîna de foc", de care ne vorbea antrenorul C. Cernăianu. Mîine are loc derby-ul din campionatul nostru, **Universitatea — Dinamo**, după care, formația din Bănie își va face bagajele și va pleca spre Liège, unde, miercuri, va întîlni, în turul II al Cupei U.E.F.A., pe Standard. În vederea acestui joc, antrenorul craiovean s-a deplasat în Belgia, unde, duminică, a asistat la meciul **S. K. Beveren — Standard.**

Joi, deși foarte grăbit, înainte de a pleca spre Craiova, antrenorul C. Cernăianu ne-a oferit cîteva minute, în care și-a expus pe scurt, constatările asupra jocului viitorului adversar.

— Ce impresie v-a făcut Standard Liège ?

— Am cele mai bune păreri despre această formație. Nu voi greși dacă am să afirm că este superioară Fiorentinei.

— Ce argumente v-au condus la această concluzie ?

— Individualitățile din formație și valoarea ei de ansamblu. Dolmans, Dewalque, Semmeling, iugoslavii Bukal și Takaci sînt jucători de valoare. În meciul pe care l-am urmărit, m-a impresionat ritmul fantastic de joc impus de gazde, cărora le convenea de minune terenul lor de dimensiuni reduse. Și la acest ritm sufocant, Standard a făcut față, deși a pierdut jocul cu 2—1. Nu trebuie să omitem faptul că Semmeling nu a putut juca decît o repriză, că din teren au lipsit Van Moer, portarul Piot și Rora. Primii doi au fost accidentați, iar iugoslavul Rora este suspendat disciplinar trei luni, de către federația belgiană, pentru jocurile din campionat. S-ar putea ca toți trei să joace miercuri, împotriva noastră.

— După cîte știm, Standard a fost dominată în acel joc. Cum s-a apărat ea ?

— Destul de organizat. Din plecare a avut o așezare de 4—3—3, cu Dewalque liber, folosind o apărare combinată, zonă cu „om la om", dar foarte elastică. Ieșirea în atac a făcut-o grupat, cu acțiuni poziționale, la care participau 7—8 jucători, inclusiv fundașul dreapta Gerets. La mijloc au acționat Govaerts, tînărul Henrotay, un jucător tehnic, și Takaci, conducătorul de joc, iar în față Lambrichts, Bukal și Musovici. Pentru a deruta apărarea adversă, după cum se vede, extremele și-au schimbat locurile. Bukal (autorul golului, cu capul), are o excelentă forță de pătrundere, șut puternic, detentă. Ceilalți de lîngă el, tehnici, dar nu individualiști. Au jucat mingea fără preluări și poate tocmai de aceea au avut și un mare procent de greșeli.

— Din punct de vedere fizic, Standard e o echipă solidă ?

— Jucătorii săi sînt bine făcuți, iar Jeck și Dewalque sînt masivi, peste gabaritul lui Bădin, Deselnicu sau Boc.

— Ați găsit în jocul lui Standard și... slăbiciuni ?

— Desigur. În pregătirea jocului le vom acorda toată atenția, pentru a le putea exploata.

— Ne spuneați că terenul de la Beveren este de dimensiuni reduse. Un fel de „Carpați Sinaia". Dar stadionul din Liège, cum e ? L-ați văzut ?

— M-am gîndit și la acest lucru. Am urmărit aici un meci de tineret. Stadionul are o capacitate de 40 000 de locuri, iar terenul este de dimensiuni normale. Altele vor fi, deci, datele jocului în aceste condiții. Vom ține seamă și de acest element. Tribunele sînt apropiate de gazon, lipsind pista de atletism.

— După cele văzute la Beveren, care e concluzia dv. privind șansele Universității în cele două partide cu Standard ?

— Meciurile nu vor fi ușoare, știe toată lumea. Îmi doresc să prindem o zi bună în partida de la Liège, și atunci calificarea nu ne va scăpa, deși antrenorul Marcovici e încrezător în succesul formației sale. A ținut, însă, să spună că are cuvinte de laudă la adresa fotbalului românesc și a echipei noastre.

Constantin ALEXE

MINTEA NOASTRĂ DE PE URMĂ...

...Mi se va permite ca — o clipă, măcar o singură clipă — înainte de a mă pronunța despre acest 9—0 cu Finlanda, socotit chiar peste hotare drept „o senzațională victorie a României", să mă gîndesc la ce se întîmplă azi la Londra ?

Acel 1—1 al Poloniei pe Wembley, cu Anglia, eliminînd din Cupa Mondială țara care a inventat fotbalul, e un rezultat, probabil, la fel de senzațional ca acela de la București, ca să zicem așa... Comentatorii francezi pe care i-am auzit la radio chiar acum, susțin — cu acea plăcere răutăcioasă și umanistă care-i caracterizează cînd e vorba de „succesele" echipei de peste Canal — că acest rezultat e un adevărat „doliu național" pentru britanici. E un fel de a lua peste picior ceea ce se petrece peste Mînecă. În nici o țară civilizată și inteligentă din lume, „doliul național" nu va reieși din jocul de fotbal-asociație.

Dar că polonezii au obținut pe Wembley un rezultat istoric, în istoria fotbalului, nu încape îndoială. Cei ce au văzut meciul spun o seamă de lucruri care ne interesează : că polonezii au jucat admirabil în apărare, o apărare agresivă, cu un portar formidabil, cu două-trei contraatacuri care i-au uluit pe englezi, dar și temporizînd la maximum. N-au jucat deschis, ofensiv — căci așa i-ar fi dus la eșec. Au jucat cu o apărare aglomerată, rea, închizînd culoarele de șut, permițînd astfel și șanse să-și facă de cap și să-i ajute. Căci au avut și mult noroc — noroc care face și el parte din joc, deci și din viață. Arbitrul le-a dat englezilor un „11" contestabil, dar nu asta e esențial, ci faptul că sir Alf, marele sir Alf, n-a adus nimic nou într-un fotbal care de o sută de ani joacă foarte bine numai ceea ce știe el că e fotbal : pasa precisă, tare și lungă, fuga nebună, centrarea înaltă — joc stereotip, de excelentă calitate tehnică și nervoasă, dar stereotip.

Firește că stau cu sufletul la gură să văd ce va păți sir Alf de la ziariști și de la publicul acela cîntăreț. Știu că nu va fi lînsat, și va scăpa cu cîteva pamflete pe care le putem scrie și noi, cu experiența noastră (Au englezii pamfletarii noștri ?...) După cum știu de pe acum că s-au scris deja o groază de articole care pun jar pe rană și punctul pe i — invocînd acel straniu 1—1 făcut de Anglia cu Țara Galilor (!!!) care i-a adus să joace meciul decisiv cu Polonia în acea tensiune nervoasă. Și acolo un 1—1 cu o echipă modestă a dat peste cap un destin...

E ceea ce facem și noi acum, după acest 9—0 care, oricît de ușor îmi era mie să-l anunț pe hîrtie, nu era deloc ușor să-l și realizezi pe teren, chiar în fața acelor băieți care n-ar fi dat dureri de cap nici în strada doctor Staicovici... Noi venim acum și spunem că, uite, dacă nu făceam 1—1-ul acela la Helsinki, dacă jucam ofensiv cu R.D.G. la Leipzig, dacă așa era și pe dincolo, acum R.D.G.-ul ar fi trebuie să bată cu nu știu cît la Tirana și ar fi fost alta cîntarea. Nu e chiar așa. Mintea românului de pe urmă e foarte bună, întotdeauna, dar la tot ce ține de operațiile minții trebuie privit în dialectica lui și a jocului. Mai băteam noi cu 9—0 dacă am fi cîștigat la Helsinki ? Îmi vine a zice că nu, după cum încep eu la psihologiile noastre. Lucrurile se leagă altfel în funcție de imprejurări.

Un campionat se pierde și se cîștigă în fiecare etapă. „U" Craiova n-a pierdut titlul la Arad, ci la Craiova, cu Steagul Roșu, de pildă, dacă nu în altă parte și, fără a fi cinic, aș zice că nu i-a prins rău... Poate că galezii i-au eliminat pe frații englezi, prinzînd o zi formidabilă, fiindcă fără o zi bună nu găsești binele nici în fotbal. Trebuie să ne intre bine în cap nu numai că fotbalul e un joc — idee cu care ne alinăm la greu și o uităm la bine — dar că el conține și toate filozofiile jocului printre care, la loc de cinste e și imprejurarea, adică ziua cu a ei lumină a soarelui, deci cu ale ei umbre și întorsături ale sorții care determină, la rîndul lor, alte întorsături și alte surprize. Și în fotbal — judecata de pe urmă are loc în fiecare zi.

Iată-ne, deci, visînd acum și zîmbind la ceea ce numeam, într-o clipă de inspirație, „ceva nostim la Tirana"... Căci cum o fi azi fotbalul — crîncen, atletic, logic, dureros, capricios, implacabil — el mai poate cuprinde, ca și oluatul gospodinelor, ceva nostim și foarte plăcut. Eu unul o cred...

BELPHEGOR

TREI ANTRENORI COMENTEAZĂ CAMPIONATUL DIVIZIEI B

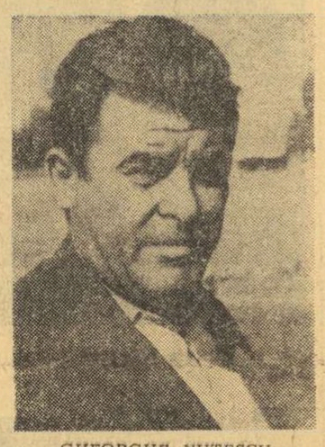

GHEORGHE NUȚESCU

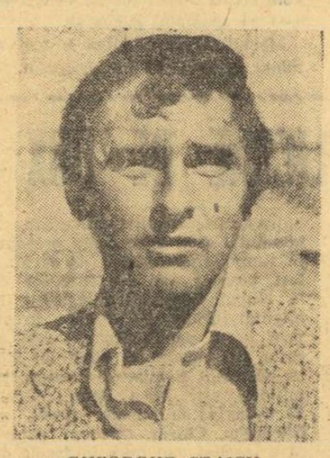

GHEORGHE STAICU

VASILE COPIL

Trialul jucătorilor din divizia B, care a avut loc zilele trecute în Capitală, ne-a oferit prilejul de a discuta cu antrenorii **Vasile Copil** (Delta Tulcea), **Gheorghe Nuțescu** (Chimia Rm. Vîlcea) și **Gheorghe Staicu** (Olimpia Satu Mare). Interlocutorii noștri au comentat desfășurarea campionatului eșalonului secund, făcînd aprecieri asupra partidelor, comportării echipelor și asupra arbitrajelor.

Iată părerile celor trei tehnicieni :

V. COPIL : „Întrecerea divizionarelor B se desfășoară la un nivel superior anilor trecuți. Calitatea jocurilor a crescut, deoarece majoritatea antrenorilor sînt preocupați de a pregăti echipele cît mai aproape de cerințe. În seria I, totuși, există o diferență de experiență și chiar valoare între vechile și noile promovate, favorabilă celor dintîi, fapt reflectat și în clasament.

Sînt echipe, voi cita pe **Gloria Buzău, C.S.M. Suceava, Știința Bacău** și **Delta Tulcea**, care, fie că evoluează pe propriul teren, fie că joacă în deplasare, aplică o tactică ofensivă, unele dintre partidele acestor formații aproplindu-se de nivelul celor de Divizia A.

Consider că F. R. Fotbal s-a orientat bine, cu mici excepții, delegînd arbitri cu experiență. Totuși, unii cavaleri ai fluierului nu înțeleg prea bine „jocul tare" al apărătorilor, care în cazul fundașilor Metalului Plopeni și Progresul Brăila este mult prea dur. S-au înregistrat și unele abateri de la disciplină, dar ele au fost mai rare. Mai regretabil este faptul că unii antrenori nu-și stăpînesc nervii și au apărut în fața Colegiului central.

Acțiunea care s-a desfășurat în aceste zile la București, trialul jucătorilor din „B", este utilă pentru depistarea elementelor tinere, talentate, cu perspectivă de creștere și promovare. Sper că se vor mai organiza asemenea acțiuni".

GH. NUȚESCU : „Cu toate că s au disputat nouă etape, mi-a fost greu să-mi fac o imagine asupra întregii serii a II-a. Pînă în prezent, am constatat că majoritatea formațiilor aplică două tactici, complet diferite, în funcție de terenul pe care joacă. Atunci cînd evoluează pe propriul teren — ele pun accentul pe ofensivă, iar în deplasare — retrag cîte 7 și 8 oameni în apărare, stricînd jocul. Am întîlnit, însă, și două excepții. Gaz metan și Flacăra, care au jucat la atac, în tot timpul meciurilor respective.

Dacă echipele nu dau încă mai mult, aceasta se datorează comodității jucătorilor, fiindcă din cele 90 de minute, doar în 90, să zicem, se comportă la nivelul cerut de fotbalul modern. Jucătorii, în general, nu vor să împletească, așa cum este firesc, sarcinile ofensive cu cele defensive și de aceea și tempo-ul jocului scade pe perioade mai îndelungate.

În seria noastră, arbitrajele mai lasă încă de dorit. Foarte mulți arbitri avantajează, într-o mai mică sau mai mare măsură, formațiile gazdă. Dar, nu toți conducătorii partidelor au preferințe pentru localnici. Am întîlnit desigur și arbitri care au aplicat ferm și corect prevederile regulamentare.

Deocamdată nu s-a făcut o departajare. Pînă acuma două-trei echipe au luat un mic avans față de majoritatea formațiilor. Acest fapt se datorește cîștigării unor puncte în meciurile din deplasare. Diferența existentă de puncte între formații nu este așa de mare și deci configurația clasamentului poate fi schimbată de la o etapă la alta, în funcție de locul unde joacă o echipă sau alta."

GH. STAICU : „În general, nivelul meciurilor poate fi considerat ca bun. Și în seria a III-a, formațiile ce evoluează în deplasare pun accentul pe defensivă. Dar sînt și echipe care se preocupă în mod constant de calitatea jocurilor, de a satisface exigențele spectatorilor. Din această categorie fac parte **F. C. Bihor, Minerul Baia Mare, Victoria Carei, Olimpia Satu Mare, Mureșul Deva** și chiar **U. M. Timișoara.**

Cu părere de rău trebuie să amintesc faptul că în multe partide disciplina a lăsat de dorit, datorită lipsei de exigență a conducerilor unor cluburi și a unor arbitri. Ar fi în folosul fotbalului, a spectacolului sportiv, dacă arbitrii ar fi mai prompți în luarea măsurilor, chiar eliminînd pe cei ce încalcă repetat disciplina. Am avut prilejul să constat că unii arbitri favorizează pe gazde. Mă voi referi la arbitrul **I. Țifrea**, din Cluj, care a condus sub orice critică partida **Minerul Cavnic — Olimpia Satu Mare**, pătrinînd pe localnici. De atunci mă tot întreb dacă cu asemenea arbitri fotbalul poate progresa...

După consumarea a nouă etape s-a conturat faptul că trei formații au șanse, aproximativ egale, de a cîștiga seria și, deci, de a promova în Divizia A. Acestea sînt **F. C. Bihor, Minerul Baia Mare** și **Olimpia Satu Mare.** Eu cred, însă, că echipa mea va activa, toamna viitoare, în „A".

MIERCURI, 24 OCTOMBRIE

O NOUĂ ETAPĂ A „CUPEI ROMÂNIEI"

Federația română de fotbal a stabilit ca miercuri 24 octombrie să se dispute o nouă etapă a „Cupei României". Iată programul : Metalul Rădăuți — C.S.M. Suceava, Minerul Gura Humorului — C.F.R. Pașcani, Partizanul Bacău — Minerul Comănești, Oituz Tg. Ocna — Știința Bacău, Olimpia Rîmnicu Sărat — Gloria Buzău, Tehnometal Galați — Delta Tulcea, Viitorul Brăila — Metalul Plopeni, Viitorul Cobadin — Dunărea Tulcea, Poiana Cîmpina — Flacăra Moreni, Prahova Ploiești — Progresul București, Automatica București — Ș. N. Oltenița, Recolta Bolintin Deal — Metalul București, Victoria Bujoreni (Vaslui) — Chimia Rm. Vîlcea, Energia Rovinari — Dinamo Slatina, Voința Caracal — Automatica Alexandria, Dierna Orșova — Electroputere Craiova, Gloria Reșița — C.F.R. Caransebeș, Știința Petroșani — Minerul Ghelar, Progresul Timișoara — Constructorul Arad, Stăruința Aleșd (Bihor) — Recolta Salonta, Rapid Jibou — Olimpia Oradea, Minerul Baia Sprie — Minerul Baia Mare, Progresul Năsăud — C.I.L. Gherla, Metalul Aiud — C.S.M. Sibiu, Mureșul Toplița — Gloria Bistrița, Chimica Tîrnăveni — C.F.R. Sighișoara, A. S. Miercurea Ciuc — Oltul Sf. Gheorghe, Metalul I. O. Sibiu — Dacia Orăștie.

Partidele care se vor termina cu rezultate de egalitate se vor prelungi cu două reprize a 15 minute. Dacă egalitatea se va menține, atunci se vor efectua loviturl de la 11 m în condițiile prevăzute de regulament (art. 109, punctul C pînă la art. 110).

Arbitrii de centru și de tușă vor fi delegați de Colegiul central al arbitrilor.

Toate meciurile vor începe la ora 14.

PARTIDA DINAMO—ATLETICO MADRID (TUR-RETUR) PE MICUL ECRAN

Sîntem informați că partidele tur-retur Dinamo—Atletico Madrid din cadrul Cupei Campionilor europeni care se vor disputa la 24 octombrie, la București și, respectiv, 7 noiembrie la Madrid se vor televiza în direct, de către studiourile noastre. Totodată se fac demersuri pentru transmisia meciului de la Liège, Standard — Universitatea Craiova (Cupa U.E.F.A.), de miercuri 24 octombrie.

La casele de bilete ale stadionului Dinamo s-au pus în vînzare biletele de intrare la partida Dinamo — Atletico Madrid, din cadrul „Cupei campionilor europeni", programat să se desfășoare pe stadionul din șos. Ștefan cel Mare, în ziua de miercuri 24 octombrie, de la ora 15.

LA 28 OCTOMBRIE, LA TIRANA

F.C. CONSTANȚA, PARTENERA REPREZENTATIVEI ALBANIEI

Ultimul joc de verificare al reprezentativei Albaniei, dinaintea întîlnirii cu echipa R. D. Germane, de la 3 noiembrie, din cadrul preliminariilor C. M., va avea loc, la 28 octombrie, la Tirana. Partenera selecționatei Albaniei va fi formația F. C. Constanța

AGENDĂ BUCUREȘTEANĂ

SÎMBĂTĂ 20 OCTOMBRIE

Terenul F.R.B., ora 15 : I.O.R. — Sirena (Divizia C) ;

Terenul Laromet, ora 15 : Tehnometal — Sportul Ciorogîrla (Divizia C).

DUMINICĂ 21 OCTOMBRIE

Stadionul Republicii, ora 13 : Sportul studențesc — C.F.R. Cluj (tineret-rezerve) ; ora 15 : Sportul studențesc — C.F.R. Cluj (Divizia A) ;

Stadionul Giulești, ora 13 : Rapid — A.S.A. Tg. Mureș (tineret-rezerve) ; ora 15 : Rapid — A.S.A. Tg. Mureș (Divizia A) ;

Stadionul Progresul, ora 11 : Progresul — Minerul Motru (Divizia B) ; ora 13 : Unirea Tricolor — Azotul Slobozia (Divizia C) ;

Stadionul Metalul, ora 11 : Metalul — C. S. Tîrgoviște (Divizia B) ;

Terenul Steaua, ora 11 : Șoimii TAROM — Laromet (Divizia C) ;

Terenul Flacăra roșie, ora 11 : Flacăra roșie — Voința (Divizia C) ;

Terenul Electronica, ora 11 : Electronica — Triumf (Divizia C).

NOTĂ

AVEM PREA MULȚI ARBITRI?

Nu o dată, s-a discutat despre problema **rotației** arbitrilor, ajungîndu-se de fiecare dată la concluzia că, în nici un caz, rotația nu trebuie făcută de dragul... rotației. Cu alte cuvinte, dacă nu este just să fie în permanență programați aceiași arbitri, oricît de buni ar fi ei, pentru că în felul acesta ar fi ținuți în loc alți arbitri cu perspective, tot atît de nesănătoasă este ideea de a se programa arbitri numai pentru că le-a venit rîndul, și nu pentru că numele și forma în care se află ei le reclamă prezența la cîrma meciurilor. Evident, nu este ușor de împăcat aceste două principii, dar trebuie să existe o continuă preocupare pentru a nu se cădea într-o extremă sau alta.

Scriem aceste rînduri, pornind de la faptul că, duminica trecută, arbitrului Aurel Bentu, din lotul F.I.F.A. nu i s-a mai găsit altă întrebuințare, decît aceea de a fi delegat ca ARBITRU DE LINIE LA MECIUL DE JUNIORI DINTRE AUTOBUZUL ȘI ȘCOALA SPORTIVĂ DIN CĂLĂRAȘI !

Prezența unui arbitru fruntaș la conducerea unei finale a juniorilor sau a altui meci important al tinerilor jucători, nu poate fi decît salutată, ea constituind un stimulent și un semn de prețuire pentru ei. Dar, ce sens are încredințarea fanionului de tușier, la un joc oarecare de juniori, unui arbitru de talia lui Aurel Bentu, care, fără îndoială, ar fi fost mai util în duminica aceea pe alte terenuri, unde se înfruntau echipe diviziorare.

Să tragem concluzia că avem prea mulți arbitri buni și că nu mai știm ce să facem cu ei ? Ar fi bine să fie așa. Dar, noi știm că realitatea este alta, că numărul arbitrilor de valoare este mai mic decît ar fi de dorit. Așa stînd lucrurile, apare cu atît mai de neînțeles faptul că unui arbitru din primul eșalon — lui Aurel Bentu sau altuia — i se oferă două alternative : ori de a sta acasă, ori de a fi delegat ca tușier la o partidă de juniori... **(J. B.).**

Agenda ACTIVITĂȚII SPORTIVE DE MASĂ

(Urmare din pag 1)

reprezentante ale școlilor, cooperației meșteșugărești și întreprinderilor din oraș și din comunele învecinate. Dintre participante s-au remarcat alergătoarele din satele Belănești, Voitinel, Vorotnic de Sus, Brăduț, Doinești etc.

Iată cîștigătoarele : **copii cat. II :** Lidia Halus (Șc. gen 2) ; copii, **cat. I :** Lăcrămioara Chindea (Șc. gen. 2) ; **junioare III :** Lăcrămioara Cîrtei (Șc. gen. 3) ; **junioare II :** Rodica Buderiță (Lic. 2) ; **junioare I :** Zahara Rotaru (Lic. 2) ; **senioare :** Gertrud Jiriadă (Voința).

M. ANDRICI — coresp

ASTĂZI, ÎN CAPITALĂ DOUĂ INTERESANTE ÎNTRECERI FINALE

Astăzi, de la orele 16,45, stadionul Tineretului din Capitală va fi gazda unei interesante și inedite competiții. Este vorba de finala „Cupei Diana" la handbal, întrecere care reunește cele mai bune echipe feminine din municipiul București.

★

Tot astăzi, de la orele 15, în Parcul copilului, sînt programate finalele Cupei C.F.R. la atletism fotbal și volei. Întrecerea are loc în cadrul suitei de manifestații sportive dedicate împlinirii a 50 de ani de existență a clubului sportiv Rapid București.

VĂ PLACE ȘAHUL ?

Întrebarea au găsit-o timișorenii în textul unor afișe distribuite, luna trecută, în orașul de pe malul Begăi. Și acum, desigur, vreți să știți care a fost opinia celor astfel chestionați. Iat-o : 193 de iubitori ai sportului minții s-au prezentat la faza de masă a campionatului municipal de șah. Noroc că centrul de șah al Timișoarei dispune de 50 de garnituri, altfel... Desfășurată după metoda „Bănățeană" (fără partener dirijat, ci tras la sorți pe loc, de fiecare dată), după terminarea concursului, 94 de participanți au obținut categoria a treia de clasificare, parte dintre aceștia dovedindu-se autentice talente. Este vorba de **Login Marcu,** muncitor la fabrica Victoria, **Mircea Jurcă,** felcer, **Liuță Ioan,** elev, **Mihai Schmidt,** inginer, **Vasile Zohan,** profesor etc.

St. MARTON — coresp.

„TOAMNA BĂIMĂREANĂ"

În orașul de la poalele Dealului Florilor, va avea loc între 18—21 octombrie, ediția a II-a a Festivalului cultural-sportiv „Toamna băimăreană". **Această nouă ediție se remarcă prin numeroase manifestări, la activitățile sportive urmînd a fi antrenați mulți tineri. Vor avea loc întreceri la fotbal, volei, handbal și popice.**

T. TOHĂTAN — coresp. jud.

ELEVII IALOMIȚENI

(Urmare din pag 1)

leți — mai exact al atletelor — va avea loc în prima duminică a lunii noiembrie. Este vorba de un cros al fetelor, care va fi organizat la Slobozia, cu concursul tuturor factorilor cu responsabilități sau atribuții în domeniul sportului. Un cros cu cîteva mii de eleve.

UN CERC DE... MUȘCHETARI LA SLOBOZIA !

Neangajată, deocamdată, prea spectaculos în aria performanței, exceptînd într-o oarecare măsură handbalul și baschetul — școala ialomițeană face totuși continue investigații pentru a se afirma și aici. **Inspectoratul școlar județean intenționează,** de pildă, să **înființeze un cerc sau chiar o secție de scrimă pe lîngă Școala sportivă din Slobozia, avînd repartizată din acest an de învățămînt o specialistă în materie, prof. Rodica Văduva.** Este o orientare bună, știut fiind că din anul 1974 copiii vor avea un campionat republican și, deci un prilej de afirmare pentru foarte mulți necunoscuți în această disciplină olimpică. Considerăm că și **Federația Română de Scrimă va fi în măsură să acorde sprijinul necesar.**

DE LA 3 000 LA 8 000 DE ELEVI...

Într-o perspectivă nu prea îndepărtată — pînă la finele actualului cincinal, populația școlară a orașului Slobozia va spori simțitor — de la 3 000 cît numără în prezent la aproape 8 000. Aceasta, prin construirea unui complex de unități de învățămînt legat indisolubil de producție, de nevoile economiei județului. Noul complex școlar va cuprinde spațiu de învățămînt pentru un grup de chimie, altul de construcții și un al treilea de cooperație. Acum se lucrează intens la proiectare, după ce — prin decizia Comitetului Executiv al Consiliului popular județean — a fost stabilită amplasarea viitorului complex. Semnalăm că **noua construcție are prevăzute și amenajări speciale pentru activitatea sportivă — săli și terenuri etc. Această masă importantă de tineret va reprezenta, neîndoielnic, un puternic impuls în dezvoltarea activității sportive din Ialomița.**

O precizare finală — atît rețeaua actuală de școli din orașe și din așezările rurale (cît și cele ce o vor completa în viitorul apropiat) vor primi, începînd chiar cu acest trimestru, completări de inventar sportiv din dotări. Inițiativa aparține tot Inspectoratului școlar județean și ea se bucură de înțelegerea largă a Consiliului popular. **Intenția gospodarilor de la învățămînt este de a nu mai lăsa școală care să nu dispună de un minim de aparate pentru gimnastică, atletism și un joc sportiv, după preferințele elevilor.**

Iată doar cîteva elemente de referință din activitatea neobosită a Inspectoratului școlar al județului Ialomița, activitate ce exprimă deopotrivă răspunderea, competența, dragostea și pasiunea acestor cadre didactice.

LOTO-PRONOSPORT

CÎȘTIGURILE TRAGERII SPECIALE LOTO DIN 9 OCTOMBRIE 1973

OBIȘNUITE. Extragerea I : categoria 1) : 2 variante 10% a 41.925 lei ; 2) : 5 variante 25% a 4.413 lei și 16 variante 10% a 1.765 lei ; 3) : 18,30 a 2.749 lei ; 4) : 19,20 a 2.620 lei ; 5) : 122,45 a 411 lei ; 6 : 190,15 a 265 lei. Extragerea a II-a : categoria A : 1,10 variante a 72.089 lei ; B : 1,10 a 43.253 lei ; C : 5,35 a 8.893 lei ; D : 11,00 a 4.325 lei ; E : 69,60 a 684 lei ; F : 128,65 a 370 lei ; X : 1 472,00 a 100 lei. Cîștigătorul premiului de 72.089 lei de la categoria A — Grigore Gheorghe din București.

SUPLIMENTARE. Categoria G : 1,60 variante cîștigă autoturisme DACIA 1100 ; H : 3,30 a 5.500 lei din care o excursie la Brașov cu petrecerea Revelionului de cîte 2 locuri plus diferența în numerar ; I : 18,05 a 2.500 lei din care o excursie de 1 loc la Brașov cu petrecerea Revelionului plus diferența în numerar ; J : 54,20 a 1.000 lei ; K : 94,75 a 500 lei.

SPECIALE. Categoria M : 4 variante 10% a cîte 10.000 lei ; N : 3,60 autoturisme DACIA 1100 ; O : 7,25 a 11.000 lei ; P : 7,90 a 5.500 lei din care o excursie de 2 locuri la Brașov cu petrecerea Revelionului plus diferența în numerar ; R : 16,60 a 1.000 lei ; U : 2 095,75 a 80 lei. Cîștigătorii autoturismelor DACIA 1100 de la categoriile G și N sînt următorii : 1. Ștefan Costică — Brăila ; 2. Cotuna Petru Iosif — Pecica jud. Arad ; 3. Zuba Ș. Toader — Gălănești jud. Suceava ; 4. Leontescu Haralambie — București.

● Tragerea Loto de astăzi va fi televizată direct din Studioul de Televiziune cu începere de la ora 18,05.

CÎȘTIGURILE CONCURSULUI LOTO DIN 12 OCTOMBRIE 1973 :

Extragerea I : Categ. 1 : 2 variante 10% a 49.677 lei ; a 2-a : 2,15 a 27.727 lei ; a 3-a : 9,75 a 6.114 lei ; a 4-a : 16,35 a 3.646 lei ; a 5-a : 62,75 a 950 lei ; a 6-a : 174,15 a 342 lei.

Extragerea a II-a : Categ. A : 1,45 variante a 56.593 lei ; B : 4,75 a 10.365 lei ; C : 7,50 a 6.565 lei ; D : 13,65 a 3.607 lei ; E : 89,45 a 550 lei ; F : 151,95 a 324 lei ; X : 1.708,60 a 100 lei.

Rubrică redactată de LOTO — PRONOSPORT

SPORTUL ÎN LUME

TURNEUL SELECȚIONATEI DIVIZIONARE DE HANDBAL ÎN R.D. GERMANĂ ȘI OLANDA

O bună parte din jucătorii selecționați în lotul (lărgit) reprezentativ de handbal au efectuat, recent, un turneu în R. D. Germană și Olanda, prilej cu care au luat parte la cîteva interesante competiții, organizate după sistemul „turneu-fulger". Desigur că, în aceste condiții, rezultatele au contat mai puțin, ele fiind, în cazul unor „turnee-fulger" și nesemnificative, urmărindu-se mai mult acomodarea handbaliștilor selecționați cu diferiți adversari, cu rezolvarea unor situații de joc în mod rapid, cu meciuri multe și cu deplasări destul de lungi. Testul — **așa după cum ne declara antrenorul federal N. Nedef** — a fost în mare măsură concludent, contribuind la o mai bună orientare a pregătirilor viitoare, **pentru meciurile cu Cehoslovacia** (15 și 17 noiembrie la Timișoara) **ca și pentru „Trofeul Carpați"** (20—25 noiembrie la Cluj).

Iată acum și rezultatele înregistrate: la **Leipzig** selecționata divizionară a dispus de **Dynamo Berlin** (10—4), **Hellas Stockholm** (5—3), **TSKA Moscova** (9—7), **DHfK Leipzig** (8—7) și **S. C. Leipzig** (10—8), pierzînd la **Empor Rostock** (6—8), campioana R.D.G. și ocupînd în final locul secund (turneul a cuprins jocuri de 2 reprize a 12 minute!); la **Magdeburg**, de asemenea, victorii la **Tatran Presov** (10—6), **TSKA Moscova** (11—10 și 14—9) și o surprinzătoare înfrîngere la **Szondi Szekesfehervar** (5—7), ceea ce a determinat clasarea formației noastre pe locul III (jocuri de 2x15 minute); la **Aarnheim** (Olanda) nici o înfrîngere, victorii la **BSV 92 Berlin** (20—7), **Sittardia Sittard** (10—9), **RAAK Swift Aarnheim** (12—6), **TSV Rindheim** (13—7), primul loc (jocuri 2x20 minute).

BASCHETBALISTELE BUCUREȘTENCE ÎNVINGĂTOARE LA PRAGA

PRAGA 18 (Agerpres). — În cadrul turneului internațional feminin de baschet de la Praga, echipa Politehnica București a învins cu scorul de 83—77 (45—40) formația iugoslavă Zelezniciar Sarajevo.

Într-un alt joc, selecționata olimpică a U.R.S.S. a întrecut cu 81—52 (29—32) formația „Polonia" Varșovia.

RAPID BUCUREȘTI PENTRU PRIMA OARĂ ÎN C.C.E. LA POLO

Săptămîna viitoare sînt programate primele întreceri din cadrul Cupei campionilor europeni la polo. La ediția din acest an s-au înscris 19 formații. Țara noastră va fi reprezentată, pentru prima oară, de echipa clubului **Rapid București**, campioană a țării în anul 1972.

În urma tragerii la sorți au fost alcătuite patru grupe preliminare. Primele două clasate din fiecare serie vor obține calificarea pentru grupele semifinale. **Rapid București** va juca în grupa preliminară de la Londra alături de **Polytechnik Londra, O.S.C. Budapesta** (deținătoarea trofeului) și **Zwemclub Scaldis Antwerp** (Belgia).

Iată și componentele celorlalte trei grupe și locurile de desfășurare a întrecerilor: **SOFIA**: Akademik Sofia, Partizan Belgrad, C.N. Barcelona și I. F. Helsinki; **MARSILIA**: M.I.U. Moscova, Canotieri Napoli, C. N. Marseille și K.S.Z.O. (Polonia); **IZMIR**: I. U. Istanbul, Hermes Copenhaga, Ethnikos Pireu, Ruda Hvezda Kosice, De Meuwen (Olanda), A.T.S. Graz și S.K.K. Stockholm.

Meciurile primului tur sînt programate între 26 și 28 octombrie.

A ÎNCEPUT TURNEUL DE ȘAH DE LA MANILA

MANILA, 18 (Agerpres). — În capitala Filipinelor a început un turneu internațional de șah cu participarea a 17 mari maeștri și maeștri internaționali, printre care **Bent Larsen (Danemarca), Miguel Quinteros** și **Miguel Najdorf** (Argentina), **Florin Gheorghiu** (România), iugoslavii **Zvetozar Gligorici, Boris Ivkov, Liubomir Liubojevici** și **Alexandr Matanovici.**

Turneul a fost deschis cu o partidă simbolică, în care președintele Republicii Filipine, Ferdinand Marcos, l-a întîlnit pe campionul mondial Robert Fischer, aflat în vizită la Manila. Partida s-a terminat remiză, după numai trei mutări.

Dintre partidele primei runde a turneului s-a încheiat doar una, cea care l-a opus pe italianul Stefano Tatai indonezianului Ardinasah. A cîștigat Tatai la mutarea a 49-a.

● În turneul interzonal feminin de șah, care se desfășoară la Ferreiras (insula Minorca), a fost zi de odihnă.

ÎN „OPTIMILE" TURNEULUI DE TENIS DE LA MADRID

LAVER ȘI PANATTA — ELIMINAȚI!

MADRID, 18 (Agerpres). — Au continuat întrecerile pentru „Trofeul Melia". În ultimele meciuri din turul III al probei de simplu bărbați s-au înregistrat următoarele rezultate: Higueras (Spania) — Kary (Austria) 7—5, 6—4; Okker (Olanda) — Vilas (Argentina) 6—2, 6—4; Pilici (Iugoslavia) — Bertolucci (Italia) 6—4, 6—2; Mottram (Anglia) — Molina (Columbia) 7—5, 6—1; Laver (Australia) — Dibbs (S.U.A.) 1—6, 7—5, 7—5. Într-o partidă contînd pentru optimile de finală, tenismanul chilian Jaime Fillol l-a învins cu 7—6, 6—4 pe italianul Adriano Panatta.

Alte rezultate: **simplu femei** (turul III): Fuchs (Franța) — Larsson (Suedia) 6—3, 3—6, 6—4; Tomanova (Cehoslovacia) — Perea (Spania) 6—1, 2—6, 6—2; Gourdal (Belgia) — Korpas (R. F. Germania) 6—2, 6—3; **dublu bărbați** (turul II): Kukal, Zednik (Cehoslovacia) — Gorostiaga (Spania), Kary (Austria) 7—5, 6—1; Laver (Australia), Battrick (Anglia) — Rodriguez (Chile), Keldie (Australia) 6—1, 4—6, 6—3.

O nouă surpriză: tînărul jucător britanic *Chris Mottram* îl scoate din cursă pe australianul *Rod Laver*, cu scorul de 6—3, 5—7, 6—2. Tom Okker l-a învins cu 4—6, 7—4, 6—4 pe spaniolul Higueras.

Meciul **Năstase—Pilici** a fost amînat, din cauza întunericului.

VEȘTI DIN ȚĂRILE SOCIALISTE

MODERNIZAREA STADIONULUI DIN ZABRZE

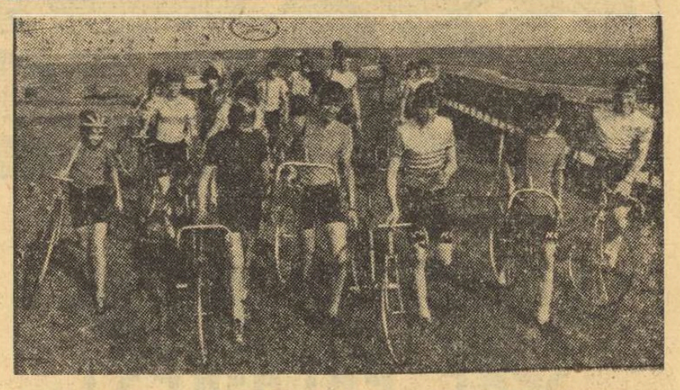

Din primăvară și pînă toamna tîrziu, velodromul Trebesin din Praga, una din cele mai solicitate baze sportive din capitala Cehoslovaciei, cunoaște zilnic o animație continuă. Iată un grup compact de tineri cicliști din clubul „Kovo", prezenți alături de antrenorii lor la programul de pregătire pe pistă.

Foto: C.T.K. PRAGA

În ultimul vreme, stadionul cunoscutei echipe de fotbal poloneze **Gornik Zabrze** a fost supus unor ample lucrări de modernizare. În cadrul acestei acțiuni, stadionul a fost dotat cu o nouă instalație de nocturnă, avînd o putere de iluminare mult mai mare decît cea anterioară.

Noua construcție a fost ridicată pe baza studiului instalației similare de pe stadionul Steaua roșie din Belgrad, socotit ca posedînd una dintre cele mai bune „nocturne" din Europa. Tabloul automat, care dirijează aprinderea lămpilor deasupra gazonului din Zabrze, permite acum aprinderea — diferențiată sau simultană — a unor lămpi cu o putere de 600, 1 000 și respectiv 1 600 de lucsi.

Noua instalație a fost inaugurată recent, cu ocazia meciului de campionat dintre Gornik și Ruch Chorzow, iar specialiștii prezenți au confirmat reușita lucrării.

În același timp, stadionul din Zabrze a cunoscut și alte amenajări: s-au modernizat cabinele, s-a construit o saună, au fost înlocuite gradenele deteriorate ale tribunelor.

SLIVEN — UN PUTERNIC CENTRU AL HALTEROFILILOR

Cu ani în urmă, orașul Sliven era cunoscut drept un important centru sportiv al Bulgariei, în care ciclismul, boxul și voleiul luaseră o frumoasă dezvoltare, iar echipa de fotbal a orașului a activat o bună perioadă de timp în prima divizie a țării. E suficient să amintim faptul că la Sliven s-a născut, și aci și-a desfășurat activitatea, **Milko Dimov**, unul dintre cei mai buni cicliști de fond pe care i-a avut Bulgaria, că tot de aici este originar multiplul campion bulgar, balcanic și vicecampion european de box **Ștefan Panaiotov**. Halterele erau, însă, un sport aproape necunoscut tineretului din Sliven. Acum 7—8 ani, antrenorul **Ivan Abadgiev** (în prezent antrenor principal al lotului național) a început aici o muncă asiduă cu un grup de tineri iubitori ai halterelor. Deși fără nici un fel de tradiție, acest dificil sport a cunoscut progrese uimitoare la Sliven, care în scurtă vreme a devenit, alături de Sofia, Vidin și Asenovgrad, unul din centrele de bază ale Bulgariei. După consacrarea pe plan intern, halterofilii lui Sliven s-au evidențiat și în mari concursuri internaționale, cele mai mari succese fiind obținute la J.O. de la München unde **Nurair Nurikian** a devenit campion olimpic, iar **Alexandr Kraicev** a cucerit medalia de argint.

Succesele obținute de halterofilii din orașul Sliven au constituit un puternic stimulent în dezvoltarea acestui sport și în alte localități din județ: la Nova Zagora, Kotel și Gavrailovo. Tinerii halterofili din Sliven au repurtat frumoase succese la campionatul republican de juniori de anul trecut, iar în prezent 7 sportivi sînt incluși în loturile naționale.

Nu încape îndoială că, odată cu darea în folosință la Sliven a sălii de antrenament, special construită pentru halterofili, a ameliorării bazei materiale din celelalte localități din județ unde se practică acest sport, halterele vor cunoaște o și mai mare dezvoltare, vor atrage și mai mulți tineri, iar performanțele lor vor atinge valori tot mai mari.

ȘTIINȚA ÎN SLUJBA SPORTULUI

De o deosebită importanță se bucură în Uniunea Sovietică dezvoltarea armonioasă a corpului cu ajutorul educației fizice. La nenumăratele catedre ale celor 21 de institute de cultură fizică, ale celor 90 de institute pedagogice și celor 4 centre specializate în studiul și cercetarea științifică a educației fizice (Moscova, Kiev, Leningrad, Tbilisi) se desfășoară o muncă intensă, închinată sportului. Peste 60 de teze de doctorat, 1 300 de simpozioane, zeci de mii de articole cu caracter științific pe marginea diferitelor probleme legate de teoria și practica sportului, alcătuiesc un prim fond al științei sportive sovietice.

Un rol de prim ordin în dezvoltarea științei sportive îl are **Institutul central de cultură fizică din Moscova.** Nenumăratele sale laboratoare și săli de antrenament, dotate cu cea mai modernă tehnică electronică, permit o pregătire absolut novatoare a antrenorilor și profesorilor de educație fizică. Astfel, în problema programării antrenamentelor și a fiziologiei capacității de efort a sportivilor, de care se ocupă colectivul condus de profesorul univ. **L. P. Matveev,** au fost efectuate cu succes, pentru prima oară în lume, prognoze ale antrenamentelor pe durata mai multor ani. Programarea cu ajutorul automaticii a antrenamentelor este limitată în momentul de față la un grup relativ redus de sportivi, dar este cert că în viitorul apropiat ea va deveni sistemul de bază al organizării dezvoltării fizice pentru milioane de oameni pe un timp îndelungat.

Așa au deschis polonezii scorul, pe „Wembley": plecat pe contraatac, Domarski marchează în poarta lui Shilton (fază din meciul Anglia — Polonia 1—1).

Telefoto: A.P.—AGERPRES

FINALELE CAMPIONATELOR REPUBLICANE DE BOX

(Urmare din pag. 1)

Deci, învingător (bizar) prin abandon: Mircea Tone.

După un meci de antrenament „la mănuși", ceva mai tărișor în ultima parte, semiușorul **Simion Cuțov** (Dinamo Buc.) a fost declarat învingător la puncte (5—0), în fața colegului său de sală **Ion Vladimir.**

AUREL MIHAI

Odată cu disputarea partidei din cea de a doua semifinală a categoriei semiușoară, dintre **Augustin Iacob** și **Aurel Iliescu** (ambii de la Farul Constanța) s-a terminat seria meciurilor „în familie". După o repriză echilibrată, în primele secunde ale rundului 2, Iacob a plasat o puternică stîngă la ficatul adversarului, pe care l-a făcut k.o. În prima semifinală a categoriei semimijlocie au evoluat **Antoniu Vasile** (Dinamo Buc.) și tînărul **Ion Vornicescu** (IEFS). Studentul, mai înalt și cu alonja, a încercat să se impună în lupta de la distanță. Cu mult mai multă experiență competițională, dinamovistul i-a dejucat planurile tactice. Vasile a atacat prin surprindere, cu serii scurte de lovituri, și a obținut victoria cu 4—1.

Semimijlociul **Ion Fuicu** (U.M. Timișoara) a luptat curajos cu **Victor Zilberman** (Steaua). Experiența, dar mai ales superioritatea tehnică și-au spus cuvîntul și stelistul a realizat o victorie categorică la puncte cu 5—0.

Alec Năstac (Steaua) s-a calificat în finala categoriei mijlocie în urma unei victorii prin k. o. în prima repriză în fața lui **Viorel Tecuceanu** (Rapid). La acest verdict s-a ajuns ca urmare a pripelii antrenorului Ion Stoianovici (de la Metalul), care a aruncat prosopul în timpul numărătorii (de ce nu a fost prezent nici un antrenor de la clubul Rapid București?!), obligînd juriul să-l declare învins prin k. o. pe Tecuceanu, deși acesta era capabil să continue lupte. Celălalt finalist al categoriei mijlocie este **Mișu Banu** (Farul). El a învins la puncte (3—2) pe **Gheorghe Chivăr** (Steaua) pentru că a insistat mai mult în fazele de atac, dovedind că dorește mai mult victoria.

În limitele categoriei grea în timp ce **Ion Alexe** (Dinamo Buc.) a făcut box cu adevărat, adversarul său, **Vasile Lehăduș** (Constr. Galați) a urmărit numai lovitura decisivă, primind cea mai drastică corecție din carieră. Învingător categoric la puncte (5—0) Ion Alexe.

LAZĂR MARIAN

Încă un campion național de anul trecut, **Anghel Iancu** (Muscelul Cîmpulung) a coborît învins treptele ringului. El a fost întrecut la puncte (5—0) de **Ilie Dascălu** (Farul) într-un meci în care constănțeanul a lovit mai mult și mai precis.

IBRAHIM FAREDIN ȘI CONSTANTIN ȘTEFANOVICI AU RĂSTURNAT CALCULELE HÎRTIEI

Prima gală a semifinalelor campionatelor republicane de box a purtat — așa cum era de așteptat — amprenta unor dispute dîrze, în care favoriții au avut de suportat asaltul celor dornici de afirmare. În marea majoritate a partidelor, datorită sistemului adoptat (fixarea capilor de serie) s-au întîlnit principalii pretendenți la supremație cu pugiliști apreciați cu mai puține șanse. În ciuda acestui sistem, care în aparență favorizează pe concurenții cu cărți de vizită, surprizele au început să apară încă de la primele meciuri. Cei dintîi care a infirmat pronosticurile a fost campionul „mușteIor", constănțeanul Traian Cerchia. El a cedat destul de ușor în fața lui **Ibrahim Faredin,** un tînăr care își anunțase candidatura la un loc pe podiumul campionatelor încă de la Turneul pe categorii, disputat în primăvară, la Iași. Prin stilul său derutant, bazat în special pe jocul de picioare și lovituri prin surprindere, Ibrahim se anunță un adversar dificil chiar și pentru campionul european al categoriei, Constantin Gruiescu, cu care va boxa în finală.

O altă revelație a Turneului pe categorii, **Constantin Ștefanovici** și-a confirmat promisiunile în partida susținută aici la Cluj în fața unuia dintre principalii favoriți ai categoriei până, gălățeanul Octavian Amăzăroaie. Nimeni dintre cei prezenți nu se aștepta la victoria atît de clară a lui Ștefanovici pe plan tehnic, în lupta de la distanță, cît și pe cel al combativității, în lupta de aproape, unde este recunoscută eficacitatea lui Amăzăroaie. A fost un meci frumos, de mare spectacol, aplaudat la scenă deschisă.

Partidele primei semifinale au fost, în general, de un bun nivel tehnic. Notă discordantă au făcut întîlnirile dintre Gheorghe Ciochină — Ioan Adam și Sandu Tirilă — Valeriu Filip. Primii doi, colegi de sală la Steaua, cunoscîndu-se foarte bine, au încercat să se întreacă cu mijloace mai puțin regulamentare, obstrucționîndu-se reciproc, furnizînd o partidă dezagreabilă. În celălalt meci, momentele neplăcute au fost provocate, în special, de constănțeanul Valeriu Filip, care a încercat cu mijloace străine scrimei pugilistice să-l întreacă pe gălățeanul **Sandu Tirilă.** Superior din punct de vedere tehnic, Tirilă i-a demonstrat adversarului său că forța nu poate fi singurul argument pentru a obține victoria.

Deosebit de valoros, succesul realizat de dinamovistul **Ion Györffi** în fața lui Vasile Croitoru, prezentîndu-se, aici, în semifinale, într-o bună formă sportivă. Ca în cele mai multe situații și de această dată superioritatea tehnică și experiența au fost cele care au hotărît învingătorul. Și aceste atu-uri le-a avut **Ion Györffi.**

„Cupa României" la călărie

STEAUA — CÎȘTIGĂTOAREA TROFEULUI

LUGOJ, 18 (prin telefon, de la corespondentul nostru). După trei zile de întreceri, desfășurate pe baza hipică din localitate, s-a încheiat „Cupa României" la călărie (obstacole).

În ultima zi, joi, cu toate că vremea a continuat să fie nefavorabilă, un public destul de numeros a fost prezent la disputa din cea mai spectaculoasă probă a programului, cea pe echipe. Călăreții dinamoviști, evoluînd cu multă siguranță în cele două manșe ale probei, au reușit să se claseze pe primul loc, ei fiind penalizați cu numai 8 p. O luptă strînsă s-a dat pentru poziția secundă între sportivii de la Steaua și C.S.M. Sibiu. Călăreții militari, greșind mai puțin, i-au depășit, în final, pe sibieni, a căror comportare în această competiție a fost mai mult decît meritorie.

Clasamentul probei: **1. Dinamo** 8 p, 2. Steaua 26 p, 3. C.S.M. Sibiu 35 p.

În urma cumulării rezultatelor din cele 3 zile, pe primul loc în clasament și cîștigătoare a „Cupei României" este echipa clubului **Steaua** (D. Velea, C. Ilin, I. Popa, D. Loneanu) cu 336.6 p, urmată de Dinamo 268.4 p și C.S.M. Sibiu 241.5 p.

Vineri, de la ora 14.30, se dă startul în etapa finală a campionatului de concurs complet, prima probă fiind dresajul.

Gavril IGNEA

Fotbal meridiane

CORESPONDENȚĂ SPECIALĂ DIN LONDRA

ANGLIA — MAREA ELIMINATĂ A PRELIMINARIILOR C.M.!

LONDRA, 18 (prin telefon, de la corespondentul nostru). — Cum ar fi trebuit să joace echipa Angliei, ieri, pe Wembley, pentru a obține atît de dorita victorie și, odată cu ea, calificarea în turneul final al C. M.? Iată întrebarea aflată pe buzele tuturor după meciul contra Poloniei, în care — după aprecierea specialiștilor — selecționata engleză a reușit unul dintre cele mai bune jocuri ale sale din ultimii ani... Fazele de poartă ale echipei conduse la acest meci de **Martin Peters** (care l-a succedat pe Bobby Moore) au fost adeseori de mare spectacol, încîntîndu-i pe cei peste 100 000 de spectatori. În două perioade ale jocului, între minutele 10—15 și 25—40, fotbaliștii polonezi n-au reușit măcar să mai iasă din careul propriu de 16 m, ritmul de joc impus de formația gazdă fiind de-a dreptul sufocant. Dar... golul mult așteptat — și pe deplin meritat — nu s-a înscris, cu toate că raportul de cornere indica 23—2 în favoarea gazdelor! Portarul **Tomaszewski** a făcut o partidă extraordinară, fiind practic de neînvins. El a scos ca prin miracol cîteva șuturi ale lui **Bell, Clarke, Chivers** și **Currie.** După meci, **Alf Ramsey** a declarat: **„N-am văzut niciodată pe Wembley un asemenea portar. Polonezul a fost cu adevărat magnific..."** În min. 14, **Colin Ball** a trimis, de la numai 6 m, balonul în bară, iar în finalul meciului, cînd se părea că totul s-a sfîrșit, jucătorii englezi, printr-un ultim efort — au presat din nou, dar **Szymanowski** și **Kasperczak** au scos balonul de pe linia porții!

Este adevărat că și ceilalți jucători polonezi au jucat foarte bine, transpunînd exemplar pe teren tactica defensivă gîndită de antrenorul **Gorski.** În apărare „libero"-ul **Gorgon** și **Bulzacki** au fost de netrecut, în vreme ce **Deyna, Gadocha** și **Lato** au făcut o excelentă impresie celor prezenți. Atunci cînd echipa Angliei — obosită de forcing-ul continuu la care a supus formația oaspe — a mai slăbit ritmul, polonezii au știut foarte bine să preia conducerea jocului, reușind cîteva contraatacuri de mare efect. Astfel a deschis scorul **Domarski** care a primit o pasă foarte bună de la **Lato.** Șase minute mai tîrziu, **Martin Peters** a fost ușor „agățat" în careu de **Musial,** și arbitrul partidei a hotărît să acorde un penalty, contestat de către echipa oaspe. **Alan Clarke** l-a transformat cu precizie, dar... totul s-a oprit aici.

Presa engleză de azi (**n. r.** — ieri), comentînd, semi-eșecul de pe Wembley, echivalent însă cu o mare înfrîngere, nu face deloc acuzații managerului Alf Ramsey, admițînd că — chiar dacă Anglia a dovedit o oarecare slăbiciune în fazele de finalizare — lipsa de șansă a privat, în principal, de un succes meritat. Mai mult, făcînd bilanțul întîlnirilor selecționatei Angliei sub conducerea lui Ramsey, se apreciază că rezultatele obținute au fost foarte bune, inclusiv cucerirea unui titlu mondial. Din cele 101 partide disputate, Anglia a cîștigat 59, a făcut meci egal în 26 și a pierdut 16, avînd un golaveraj general de 224—97. **„Un bilanț pozitiv"**, scrie „Daily Mirror", care mai precizează și că **„Angliei i-a rămas numai o fărîmă de consolare — jocul foarte bun prestat, chiar dacă calificarea nu a fost reușită..."** Alf Ramsey, de la care se aștepta, totuși, să nu mai continue activitatea la cîrma reprezentativei, a declarat foarte calm că va rămîne selecționer al echipei naționale, cu care a obținut pînă acum rezultate foarte frumoase. La sfîrșitul acestei luni, Comitetul executiv al F. A. (federația engleză) se va întruni pentru a discuta acest caz, dar se apreciază că Alf Ramsey va rămîne în continuare **„omul nr. 1"** în fotbalul englez...

MALCOLM BRODIE

STENOGRAMA MECIURILOR

ANGLIA — POLONIA 1—1 (0—0). Londra; stadionul Wembley, 100 000 de spectatori. Au marcat: **Domarski** (min. 57) și **Alan Clarke** (min. 63 — din penalty).

ANGLIA: Shilton — Madeley, Hughes — McFarland, Hunter, Bell — Currie, Channon, Chivers (min. 88 Hector), Clarke, Peters.

POLONIA: Tomaszewski — Gorgon — Szmanowski, Bulzacki, Musial, Kasperczak — Deyna, Mikiewicz — Lato, Domarski, Gadocha.

Arbitru: Vital Loraux (Belgia).

Clasamentul final al grupei a V-a

1. Polonia	4	2	1	1	6—3 5
2. Anglia	4	1	2	1	3—4 4
3. Țara Galilor	4	1	1	2	3—5 3

Selecționata **Poloniei** devine astfel, după reprezentativele **Braziliei, R.F. Germaniei, Uruguayului, Argentinei, Scoției** și **Bulgariei,** a șaptea echipă națională care și-a asigurat locul pentru turneul final al campionatului mondial, din 1974...

CEHOSLOVACIA — SCOȚIA 1—0 (1—0). Preliminarii C.M. gr. a VIII-a Bratislava — 20 000 spectatori. A marcat **Nehoda** (min. 17). Joc de modestă factură tehnică, fără miză, deoarece încă înaintea acestei partide selecționata Scoției era calificată în turneul final.

Au evoluat formațiile:

CEHOSLOVACIA: Viktor — Pivarnik, Samek, Dvorak, Hagara — Bikoyski, Ollak — Gajdusek, F. Vesely, Nehoda, J. Capkovici.

SCOȚIA: Harvey — Jardine, Mc Grain, Hay, Forsyth — Blackley, Morgan — Daglish, Law, Jordan, Hutchison.

Clasamentul final al grupei

1. Scoția	4	3	0	1	5—3 6
2. Cehoslovacia	4	2	1	1	9—3 5
3. Danemarca	4	0	1	3	2—13 1

MEXIC — S.U.A. 2—0 (1—0). Preliminarii C.M. (grupa I Nord-americană). Puebla. Au marcat: Victorino (min. 32) și Bustos (46).

R.D. GERMANĂ — U.R.S.S. 1—0 (1—0). Meci amical. Leipzig — 40 000 spectatori. A marcat **Streich** (min. 18). În prima repriză inițiativa a aparținut gazdelor, iar după pauză, fotbaliștii sovietici au mărit ritmul de joc, dar n-au reușit să marcheze. Arbitrul Petri (Ungaria) a condus echipele:

R.D. GERMANĂ: Blochwitz — Fritsche, Bransch, Weise, Kurbjuweith — Lauk, Seguin (Stein, Frenzel) — Löwe, P. Ducke, Sparwasser, Streich (Vogel).

U.R.S.S.: Pîlgui — Dzodzuașvili, Fomenko, Kaplicinii (Dolmatov), Lovcev — Munteanu (Nodia), Olsanski, Kolotov (Evriujihin) — Oniscenko, Fedotov, Blohin.

TURCIA — SPANIA B 0—0. Meci amical. Istanbul — 40 000 spectatori. Întîlnirea a fost organizată cu prilejul aniversării a 50 de ani de la înființarea federației turce de fotbal. În reprezentativa secundă a Spaniei au evoluat cîțiva jucători de certă valoare ca Amancio, De Felippe, Louis.

IUGOSLAVIA — GRECIA 2—0 (1—0). Meci în cadrul campionatului european de tineret, desfășurat la Zajecar.

ȘTIRI, REZULTATE

● În etapa a 11-a a campionatului vest-german s-au înregistrat următoarele rezultate: Bayern München — M.S.V. Duisburg 4—2 (Gerd Müller a înscris două goluri); Schalke 04 — Fortuna Düsseldorf 4—2; F. C. Köln — Fortuna Köln 2—0; S.V. Hamburg — V.F.L. Bochum 5—0; Kickers Offenbach — V.F.B. Stuttgart 2—1; S.V. Wüppertal — Werder Bremen 4—1; Borussia Moenchengladbach — F. C. Kaiserslautern 2—2; Hertha B.S.C. — Hanovra 4—2; Rotweiss Essen — Eintracht Frankfurt 6—3. Clasament: 1. Borussia Moenchengladbach — 17 p; 2. Eintracht Frankfurt pe Main — 15 p (un joc mai puțin disputat); 3. Bayern München — 14 p.

● Comisia de disciplină a U.E.F.A. a aplicat o serie de sancțiuni împotriva unor jucători care au încălcat regulamentul în meciurile pentru cupele continentale. Printre cei suspendați, pe una sau mai multe etape, se numără Starek (Rapid Viena), Richards (Wolverhampton), Martos (Ferencvaros Budapesta), Donose (Chimia Rm. Vîlcea), Mujkici (Dynamo Zagreb) și Zmuda (Gwardia Varșovia).

DUMINICĂ LA ZAGREB

ALT MECI DECISIV: IUGOSLAVIA — SPANIA

NOVI SAD, 18 (prin telefon, de la corespondentul nostru). — Dacă ținem cont că reprezentativa iugoslaviei n-a mai participat la un turneu final al C.M. de 12 ani (Chile, 1962 — locul IV), iar duminică — în cazul unei victorii în meciul cu Spania — are mari șanse de calificare pentru „Weltmeisterschaft '74", ne putem da ușor seama de atmosfera existentă înaintea acestui joc decisiv. Iubitorii de fotbal de aici nu vorbesc decît despre data de 21 octombrie, cînd echipa selecționerului Boșkov va trebui să învingă Spania, urmînd ca la 19 decembrie, în ultimul joc al grupei, să obțină punctul calificării la Atena. Pentru acest lucru, pregătirile s-au efectuat pe mai multe etape, iar după jocul-test cu Ungaria, la Belgrad, selecționata iugoslavă s-a reunit la **Podvin,** unde rămîne pînă în preziua meciului de duminică. În ultimul joc de verificare cu public, la **Ljubljana,** împotriva formației locale **Olimpija,** scorul **(1—1)** a contat cel mai puțin. Boșkov a rulat 75 de minute formația care va începe partida cu Spania, adică: **Marici — Krivokucea, Boghicevici — Pavlovici, Katalinski, Oblak — Petrovici, Acimovici, Bajevici, Jerkovici, Bjekovici.**

Veștile sosite din tabăra spaniolă arată că acolo există un optimism reținut. Pe lista anunțată la F.I.F.A. Spania îi are din nou pe cunoscuții **Amancio, Pirri, Benito** și **Garcia-Remon** (de la Real Madrid), **Iru-reta, Garate** și **Salcedo** (Atletico), **Carlos** și **Asensi** (C. F. Barcelona), ca și pe „bătrînul" portar **Iribar** (Atletico Bilbao).

Meciul se dispută pe stadionul **„Maximir"** din Zagreb, ale cărui 75 000 de locuri au fost de mult vîndute. Arbitrul partidei este austriacul **Linemayr,** în vreme ce observator din partea F.I.F.A.-ei va fi însuși președintele forului fotbalistic suprem, englezul **Stanley Rous.**

DUȘAN BUGARIN

TELEX • TELEX • TELEX • TELEX

La Plovdiv s-a disputat întîlnirea internațională de lupte greco-romane dintre echipa locală Lokomotiv și formația SK Leipzig (R.D. Germană). Au cîștigat gazdele cu 7,5—2,5 puncte.

■

Danezul Niels Fredborg a eșuat în tentativa sa de corectare a recordului mondial în proba de 1 kilometru lansat. Pe pista velodromului olimpic din Ciudad de Mexico, Niels Fredborg a fost cronometrat cu timpul de 1:01,22. Recordul mondial aparține ciclistului italian Luigi Borghetti, cu 1:01,14.

■

Turneul final al circuitului feminin de tenis dotat cu trofeul „Virginia Slims", care se desfășoară la Boca Raton (Florida), a programat primele patru partide ale optimilor de finală. Performera acestei faze a fost jucătoarea americană Mona Schallau, care a reușit s-o învingă cu 3—6, 6—4, 6—4 pe compatrioata sa Rosemary Casals. În celelalte trei partide s-au înregistrat rezultate scontate: Kerry Melville — Tina Swaan 6—4, 6—1; Chris Evert — Karen Krantzcke 6—0, 6—0; Julie Heldman — Kathy Kuykendaal 6—2, 6—0.

■

Campionatul unional masculin de șah a continuat la Moscova cu disputarea partidelor din runda a 12-a. Boris Spasski l-a învins pe Șveșnikov. Partidele Polugaevski — Keres, Petrosian — Taimanov, Korcinoi — Beliavski, Gheller — Rașkovski și Averkin — Smislov s-au încheiat remiză. Cîștigînd și partida întreruptă în runda anterioară cu Taimanov, fostul campion mondial Boris Spasski a trecut din nou în fruntea clasamentului, totalizînd în prezent 8½ p și o partidă întreruptă. Îl urmează A. Karpov și V. Korcinoi, cu 7 p și cîte o partidă întreruptă.

Redacția și administrația: București, str. Vasile Conta nr. 16; telefoane: centrală 11.10.05, secția corespondenți 11.51.09, interurban 12 și 286; telex: sportrom buc. 180. Tiparul „I. P. „Informația", București 40.368

PROLETARI DIN TOATE ȚĂRILE, UNIȚI-VĂ!

Sportul

ZIAR AL CONSILIULUI NAȚIONAL PENTRU EDUCAȚIE FIZICĂ ȘI SPORT

ANUL XXIX — Nr. 7569 | 4 PAGINI 30 BANI | Sîmbătă 20 octombrie 1973

SPORTIVI, ANTRENORI ȘI MEDICI SPORTIVI, DISTINȘI CU ORDINE ȘI MEDALII ALE REPUBLICII SOCIALISTE ROMÂNIA

La Palatul Consiliului de Stat al Republicii Socialiste România, a avut loc vineri solemnitatea conferirii de ordine și medalii ale Republicii Socialiste România, unor sportivi, antrenori și medici sportivi pentru contribuția deosebită adusă la dezvoltarea activității sportive și pentru rezultatele valoroase obținute în mari competiții sportive internaționale, campionate mondiale și europene, precum și la cea de-a XX-a ediție a Jocurilor Olimpice de vară de la München — 1972.

La solemnitate au participat tovarășii Emil Bodnaraș, vicepreședinte al Consiliului de Stat, Constantin Stătescu, secretarul Consiliului de Stat, Emil Drăgănescu, vicepreședinte al Consiliului de Miniștri, președintele Consiliului național pentru educație fizică și sport, general-locotenent Marin Dragnea, prim-vicepreședinte al C.N.E.F.S.

Au fost distinși următorii sportivi fruntași, antrenori și medici sportivi:

„ORDINUL MUNCII" CLASA I: Gheorghe O. Berceanu (lupte greco-romane), **Ion Corneanu I. Drăgan** (antrenor federal, lupte), **Nicolae C. Martinescu** (lupte greco-romane), **Ivan V. Patzaichin** (caiac-canoe)

ORDINUL „MERITUL SPORTIV" CLASA A II-a: Ion C. Alexe (box), **Valeria P. Bufanu** (atletism), **Serghei S. Covaliov** (caiac-canoe), **Dan V. Iuga** (tir), **Argentina S. Menis** (atletism), **Nicolae F. Navasart** (antrenor, caiac-canoe), **Atanase V. Sciotnic** (caiac-canoe), **Roman M. Vartolomeu** (caiac-canoe), **Mihai C. Zafiu** (caiac-canoe)

ORDINUL „STEAUA REPUBLICII SOCIALISTE ROMÂNIA" CLASA A III-a: Gheorghe V. Gruia (handbal), **Lia I. Manoliu** (atletism), **Aurel A. Vernescu** (caiac-canoe)

„ORDINUL MUNCII" CLASA A III-a: Ion N. Benga (antrenor, atletism), **Dumitru D. Cuc** (antrenor, lupte greco-romane), **Eveline M. Ghimpu** (antrenoare, atletism), **Octavian D. Mercurian** (antrenor, caiac-canoe), **Nicolae I. Ploeșteanu** (medic, lupte), **Andrei Gh. Vîlcea** (antrenor, scrimă)

ORDINUL „MERITUL SPORTIV" CLASA A III-a: Petre M. Ceapura (canotaj), **Adrian G. Cosma** (handbal), **Ion I. Crișnic** (antrenor, lupte libere), **Alexandru I. Dincă** (handbal), **Victoria M. Dumitru** (caiac-canoe), **Victor V. Dolipschi** (lupte greco-romane), **Cristian P. Gațu** (handbal), **Ileana V. Gyulai** (scrimă), **Gheorghe Roland M. Gunesch** (handbal), **Vasile D. Iorga** (lupte libere), **Gavril Emeric A. Kicsid** (handbal), **Ghiță A. Licu** (handbal), **Dan G. Marin** (handbal), **Ilie D. Marinescu** (antrenor, lupte), **Rozina Maria C. Navasart** (antrenoare, caiac-canoe), **Ana I. Pascu** (scrimă), **Corneliu P. Penu** (handbal), **Ștefan S. Petrescu** (antrenor, tir), **Dumitru C. Popa** (antrenor, canotaj), **Octavian D. Popescu** (medic, caiac-canoe), **Nicolae I. Rotaru** (tir), **Valentin I. Samungi** (handbal), **Ecaterina I. Stahl** (scrimă), **Werner P. Stockl** (handbal), **Alexandru C. Tătaru** (antrenor, lupte), **Ștefan C. Tudor** (canotaj), **Constantin G. Tudosie** (handbal), **Oprea St. Vlase** (antrenor, handbal), **Radu V. Voina** (handbal)

MEDALIA „MERITUL SPORTIV" CLASA I: Ștefan M. Babin (antrenor, lupte), **Ion M. Bătrîn** (antrenor, lupte), **Ștefan I. Birtalan** (handbal), **Constantin G. Dumitrescu** (antrenor, box), **Ladislau R. Lovrenschi** (canotaj), **Nicolae V. Pavel** (antrenor, lupte), **Ion A. Rinderiu** (antrenor, atletism), **Romeo R. Sotiriu** (antrenor, handbal), **Olga A. Szabo** (scrimă), **Virgiliu P. Talle** (handbal).

Înmînînd înaltele distincții, tovarășul Emil Bodnaraș, în numele Consiliului de Stat, al tovarășului Nicolae Ceaușescu, al Consiliului de Miniștri, a felicitat pe cei decorați pentru meritele dobîndite în confruntările sportive internaționale. Subliniind că partidul și guvernul au creat condițiile cele mai corespunzătoare dezvoltării sportului, în special a celui de masă, vicepreședintele Consiliului de Stat a urat sportivilor noi succese.

În numele celor decorați au luat cuvîntul sportivii Argentina Menis și Gheorghe Berceanu care și-au exprimat gratitudinea față de conducerea de partid și de stat pentru marea cinste ce li s-a făcut, expresie a grijii permanente ce o poartă întregul popor, activității de educație fizică și sport, sportivilor fruntași. Ei s-au angajat să nu precupețească nici un efort pentru a ridica tot mai sus prestigiul patriei noastre pe tărîmul sportului.

(Agerpres)

- **ALEXANDRA NICOLAU conduce în urneul interzonal feminin**
- **ILIE NĂSTASE întîlnește pe Tom Okker în semifinalele turneului de tenis de la Madrid**
- **VIITORII ADVERSARI ai lui Dinamo București în C.C.E. la fotbal (Atletico Madrid) se află în formă bună**

(Citiți amănunte în pagina a 4-a)

ASTĂ-SEARĂ, ÎN SALA SPORTURILOR DIN CLUJ

ACT FINAL ÎN CAMPIONATELE REPUBLICANE DE BOX

● Doar 7 campioni ai anului trecut, prezenți în ring ● Cele mai multe meciuri stau sub semnul echilibrului

După aprige dispute, eșalonate pe mai multe luni de zile, și la care au participat peste 400 de boxeri din toate colțurile țării, iată-ne înaintea ultimului act, finalele, care-i vor desemna pe cei 11 purtători ai centurilor de campioni pe anul 1973. Cine vor fi aceștia? Greu de anticipat. Mai ales pentru faptul că mulți dintre finaliști sînt de valori sensibil egale, iar în cazul unor decalaje intervine — pentru echilibru — dîrzenia, dorința de afirmare a out-siderilor. Să încercăm, cu riscurile de rigoare, să înfățișăm șansele celor 22.

Prima centură și-o vor disputa „jocheii ringului", boxerii de 48 kg. Se vor înfrunta campionul „en titre", **Ștefan Băiatu** (C.S.M. Buc.) și fostul titular al categoriei, **Aurel Mihai** (Farul). Va fi interesant de văzut dacă Băiatu va reedita victoria obținută în fața constănțeanului cu cîteva luni în urmă, la turneul pe categorii. Deși păstrează prima șansă, inconstanța lui Băiatu ne face să credem că Aurel Mihai poate să-și recucerească titlul de campion.

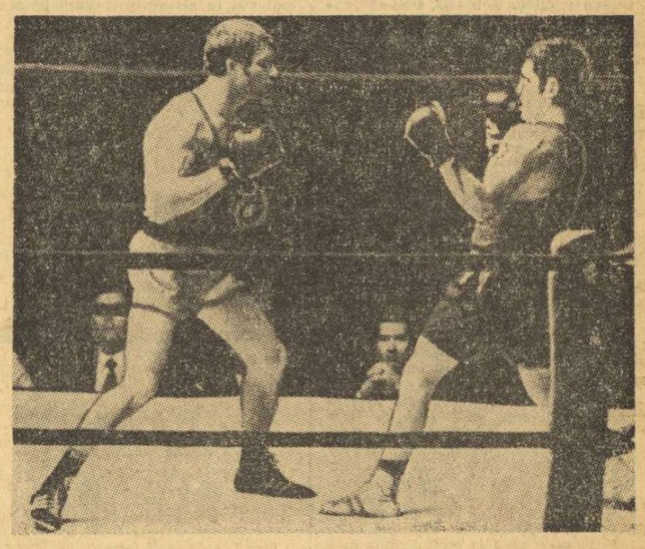

Calistrat Cuțov (stînga) și Cornel Hoduț au oferit o dispută interesantă în una din semifinalele categoriei ușoară, în care victoria a revenit dinamovistului

Campionul european al „mușchetarilor", **Constantin Gruiescu** (Steaua) va încerca să-l stopeze pe **Ibrahim Faredin** (Farul) din drumul său spre mult rîvnitul tricou de campion. Va fi un duel între tehnică și experiență, pe de o parte, ambiție și tinerețe pe de altă parte. Fără îndoială, marele favorit rămîne campionul european.

Deosebit de echilibrată se anunță partida dintre **Marian Lazăr** (Steaua) și **Mircea Tone** (Constructorul Galați), pentru centura de campion la categoria cocoș. Aici, la Cluj, gălățeanul a părut lipsit de explozie în lovituri, armă cu care a realizat atîtea succese, fapt ce ne face să credem că prospețimea și tinerețea lui Lazăr au sorți de izbîndă.

Categoria pană ne va oferi, cu siguranță, un meci de mare tensiune. Dacă la ultima lor întîlnire (Centura de aur) **Gheorghe Ciochină** (Steaua) i-a fost superior lui **Constantin Ștefanovici** (Dinamo Buc.), acum se pare că raportul de forțe s-a schimbat. Ștefanovici a realizat, în ultima vreme, un salt calitativ evident.

Fără îndoială, **Simion Cuțov** (Dinamo Buc.) este principalul favorit în meciul cu **Augustin Iacob** (Farul). Avem toate motivele să credem, însă, că pugilistul constănțean, puncheur recunoscut, va urca în ring cu gîndul că victoria sa este posibilă.

La categoria ușoară vom asista la un meci în care pronosticurile par de prisos. Toți iubitorii sportului cu mănuși cunosc valoarea apropiată a dinamoviștilor **Calistrat Cuțov** și **Paul Dobrescu**. Reamintim că la ora actuală campion este Cuțov, dar că în acest an Dobrescu a obținut două victorii asupra lui.

Campionul de anul trecut al „semiușorilor", **Antoniu Vasile** (Dinamo Buc.) ne-a demonstrat că este un pugilist redutabil și la „semimijlocie". Prezența lui în finala acestei categorii este, trebuie să recunoaștem, o performanță. Șansele sale în fața lui **Victor**

Mihai TRANCĂ
Petre HENȚ
Fotografii: S. Bakcsy

(Continuare în pag. a 4-a)

PROGRAMUL FINALELOR

CATEGORIA SEMIMUSCĂ
Aurel Mihai (Farul) — Ștefan Băiatu (C.S.M. București)
CATEGORIA MUSCĂ
Constantin Gruiescu (Steaua) — Ibrahim Faredin (Farul)
CATEGORIA COCOȘ
Mircea Tone (Constr. Galați) — Marian Lazăr (Steaua)
CATEGORIA PANĂ
Gheorghe Ciochină (Steaua) — Constantin Ștefanovici (Dinamo)
CATEGORIA SEMIUȘOARĂ
Simion Cuțov (Dinamo) — Augustin Iacob (Farul)
CATEGORIA UȘOARĂ
Calistrat Cuțov (Dinamo) — Paul Dobrescu (Dinamo)
CATEGORIA SEMIMIJLOCIE
Victor Zilberman (Steaua) — Antoniu Vasile (Dinamo)
CATEGORIA MIJLOCIE-MICĂ
Sandu Tirilă (Constr. Galați) — Ștefan Florea (Steaua)
CATEGORIA MIJLOCIE
Alec Năstac (Steaua) — Mișu Banu (Farul)
CATEGORIA SEMIGREA
Ion Györffi (Dinamo) — Marin Constantinescu (Met. Buc.)
CATEGORIA GREA
Ion Alexe (Dinamo) — Ilie Dascălu (Farul)

AZI ȘI MÎINE: JOCURILE ETAPEI A X-a

RELUAREA CAMPIONATULUI DIVIZIEI A LA FOTBAL

Astăzi campionatul primei divizii reintră în centrul atenției. După întreruperea necesară pentru meciul cu Finlanda, astăzi a zecea etapă debutează la Craiova, cu un derby de zile mari: Universitatea — Dinamo. Despre meciul acesta s-a scris mult în ultimele zile, așa încît nu ne mai rămîne decît... să așteptăm primul fluier al arbitrului Rainea.

Nagel, portarul mureșenilor, îl blochează în ultima instanță pe Neagu. Fază din meciul tur al campionatului trecut Rapid — A. S. Armata Tg. Mureș, încheiat cu scorul de 3—0 în favoarea feroviarilor.

Dincolo de duelul liderului neînvins cu echipa campioană, cele opt meciuri de mîine completează o etapă interesantă din multe puncte de vedere. Pentru zona de sus și pentru ultimele locuri, pur și simplu invadate după 9 etape.

Mîine derby-ul zilei pare să fie jocul de la Timișoara, între echipa gazdă **„Poli"** și **Steaua.** Meciul zilei ar putea fi și disputa **Rapid — A.S.A. Tg. Mureș,** lupta echipelor cu puncte puține și griji multe. Nu lipsite de interes se prezintă măcar teoretic și partidele **F. C. Constanța — U.T.A.** și **F. C. Argeș — Petrolul, Jiul — Politehnica Iași, C.S.M. Reșița — Steagul roșu, „U" Cluj — Sport club Bacău** și **Sportul studențesc — C.F.R. Cluj.** Spunem interesante, pentru că perioada aceasta de întrerupere, s-ar putea să fi redresat anumite formații sau să fi scos din formă pe altele, ceea ce încurcă foarte mult calculele teoretice.

La această oră, lider este Universitatea Craiova, iar deținătoarea lanternei, Rapid. Studenții olteni nu pot pierde șefia clasamentului, chiar dacă sînt învinși după-amiază la Craiova. Mîine, însă, cînd giuleștenii vor să evadeze de pe ultimul loc, alte zece echipe știu că, teoretic, pot prelua lanterna. Și, tocmai de aceea, credem că va fi o etapă de luptă, pe care o dorim însă lucidă și cît se poate de sportivă.

Despre derby-ul de astăzi, și despre jocurile de mîine, citiți ultimele amănunte în avancronicile din pagina a III-a.

ÎNALTĂ PREȚUIRE

Opinia publică a luat cunoștință încă de ieri, prin intermediul radioului și televiziunii, de înalta prețuire pe care partidul și statul nostru au acordat-o unor sportivi de seamă ai țării, învingători în întrecerile de amploare de pe mapamond. Campionilor olimpici și mondiali, sportivilor clasați pe locuri de frunte în marile confruntări internaționale, celor ce au contribuit prin talentul și munca lor conștiincioasă, prin curajul și spiritul de abnegație la sporirea prestigiului sportiv internațional al României socialiste, antrenorilor și medicilor sportivi care i-au sprijinit zi de zi în activitatea de pregătire le-au fost conferite înalte ordine și medalii.

Educația fizică, problemă de interes național, parte integrantă a educației socialiste, se bucură din plin de îndrumarea și de sprijinul permanent al partidului sub a cărui îndrumare, mișcarea sportivă a cuprins mase mari de oameni ai muncii, întregul tineret, în desfășurarea unor activități menite să sporească vigoarea și capacitatea de muncă, să întărească sănătatea oamenilor. Condițiilor materiale tot mai bune de practicare a sportului, numărului sporit de cadre calificate, diversificării activității i se răspund cu o participare entuziastă la competițiile de masă, la activitatea recreativă. Un sistem științific de depistare și creștere a tinerelor talente asigură sportului de performanță pleiade de autentici campioni, reprezentanți demni ai poporului român, harnic constructor al societății socialiste multilateral dezvoltate. În anii noștri luminoși, sportivii români au cucerit 18 titluri de campioni olimpici și peste 500 de medalii de aur, argint și bronz la campionatele mondiale și europene, bilanț impresionant, imposibil de comparat cu cele cîteva rezultate realizate înainte de 23 August 1944.

Aceste performanțe pot fi și mai valoroase. Pe acest drum este angajată întreaga noastră mișcare sportivă.

Hotărîrea Plenarei Comitetului Central al Partidului Comunist Român cu privire la dezvoltarea continuă a educației fizice și sportului, din 28 februarie — 2 martie a.c., jalonează — cu clarviziunea caracteristică partidului — drumul ce trebuie străbătut în noua etapă de dezvoltare a mișcării sportive din țara noastră pentru a elimina lipsurile, pentru a realiza noi pași înainte, noi performanțe. Sportivii, antrenorii, tehnicienii și activiștii sportivi desfășoară o vastă activitate de transpunere în viață a acestor prețioase îndrumări, se străduiesc zi de zi să-și aducă contribuția la eficiența educației fizice și sportului în educarea tinerei generații, la sporirea contribuției ei în călirea cetățenilor, la ridicarea pe trepte tot mai înalte a performanțelor. În cuvîntul său, rostit cu prilejul festivității de ieri de la Consiliul de Stat, campionul olimpic și mondial, luptătorul Gh. Berceanu, spunea: „Vă rugăm să transmiteți secretarului general al partidului, tovarășul Nicolae Ceaușescu, hotărîrea noastră nestrămutată de a munci cu și mai multă abnegație, de a ne pregăti cu sîrguință pentru a obține la Jocurile Olimpice, la campionatele mondiale și la alte mari întreceri internaționale rezultate la nivelul condițiilor optime ce ni se oferă, performanțe care să cinstească încrederea și onoarea ce ni se face de a fi desemnați ca reprezentanți ai Republicii Socialiste România".

Este, de fapt, angajamentul întregului nostru tineret sportiv de a răsplăti grija cu care este înconjurat cu fapte demne de constructorii socialismului, crescuți și educați de partid. Înalta prețuire acordată unor sportivi de seamă ai țării se revarsă asupra întregii mișcări sportive, o mobilizează puternic pentru noi și noi izbînzi.

Agenda
ACTIVITĂȚII SPORTIVE DE MASĂ

„CROSUL PRICHINDEILOR"

Ieri, la ora 15, pe o vreme frumoasă ca și tinerețea participanților, s-a dat startul primului „Cros al prichindeilor", pe stadionul Progresul.

Această inedită competiție a sportului de masă a fost organizată din inițiativa Consiliului de educație fizică și sport și a Consiliului pionierilor din sectorul 6.

Trebuie să subliniem că nu am asistat la un simplu cros, ci la o întrecere de selecție a viitorilor sportivi. Cu ajutorul deosebit al clubului Progresul, al antrenorilor de aici, în mod special al activiștilor Nicolae Gurău și Dumitru Buiac, care acordă întotdeauna sprijin acțiunilor sportive de masă organizate în sectorul 6, au putut fi urmăriți aproape 1000 de prichindei (din clasele 1—4), din 27 de școli generale, pentru a putea fi selecționați în vederea pregătirii lor la secțiile de atletism, scrimă, tenis de masă, tenis de cîmp, gimnastică artistică ale cluburilor „Progresul", Șc. sp. 1 și Șc. sp. 3.

Nu vom putea aminti aici decît pe cîștigătorii concursului, elevi ai profesorilor de educație fizică Alexandru Efteme, Nicolae Ștefănescu (școala 127), Aurel Ciortea, Maria Bacaloianu (122), Geta Bădilă (129), Maria Mavrocordat (125), Doina Danețiu (133), profesori ce sînt întotdeauna prezenți la acțiunile ce se organizează în sector.

Iată și cîștigătorii, pe grupe de vîrstă: cl. 1: (f) Elena Mușat (șc. 127), (b) Costel Marian (șc. 139); cl. a II-a: (f) Mariana Moldovan (șc. 126), (b) Tiberiu Sederias (șc. 150); cl. a III-a: (f) Liliana Pavel (șc. 136), (b) Gabriel Tunaru (șc. 144); cl. a IV-a: (f) Luminița Zaharia (șc. 129), (b) Cornel Nicolai (șc. 126).

Nicoleta ALDEA

„CUPA SĂTENCELOR ARGEȘENE"

Inițiată la scurt timp după o altă competiție de amploare — „Cupa recoltei" — recenta manifestare sportivă a reunit la întreceri 12 000 de tinere (etapa de masă) din satele județului Argeș. Manifestarea s-a desfășurat la următoarele discipline: cros, șah, tenis de masă și handbal. Numai în comuna Oarza, de pildă, au fost antrenate în întreceri peste 300 de fete. O participare numeroasă s-a înregistrat și în comunele Titești, Balotești, Merișani și altele.

Cîteva cuvinte despre etapa județeană. Aici au fost prezente 250 de concurente, adică cele care și-au cîștigat acest drept în fazele anterioare.

Buna desfășurare a competiției a fost asigurată și de cîțiva instructori sportivi obștești: **C. Dumitrescu** (Titești), **L. Ene** (Oarza), **Gh. Ilie** (Bradu), **M. Vlad** (Bogați) și alții.

HANDBALISTELE DE LA I.O.R AU CÎȘTIGAT „CUPA DIANA"

Ieri după-amiază, terenul de la stadionul Tineretului a găzduit finala **„Cupei Diana"** la handbal, competiție organizată de C.M.E.F.S. București. Dreptul de a evolua în această ultimă fază a competiției și l-au cucerit echipele **I.O.R.** (sectorul IV) și **Titan** (sectorul III).

Partida a fost agreabilă, cu multe faze atractive. Mai omogenă și cu puncte puține și griji multe. Nu lipsite de interes se prezintă măcar teoretic și partidele **F. C. Constanța — U.T.A.** și **F. C. Argeș — Petrolul, Jiul — Politehnica Iași, C.S.M. Reșița — Steagul roșu, „U" Cluj — Sport club Bacău** și **Sportul studențesc — C.F.R. Cluj.** Spunem interesante, pentru că perioada aceasta de întrerupere, s-ar putea să fi redresat anumite formații sau să fi scos din formă pe altele, ceea

(Continuare în pag. a 3-a)

Imagine din partida finală a „Cupei Diana" desfășurată ieri pe stadionul Tineretului

REPORTERII NOȘTRI PE TEREN, ÎN MIJLOCUL PREOCUPĂRILOR PENTRU APLICAREA PREVEDERILOR HOTĂRÎRII PLENAREI C.C. AL P.C.R. DIN 28 FEBRUARIE—2 MARTIE a.c.

SPORTUL HARGHITEAN ÎN OFENSIVĂ

Poate că toamna este cel mai indicat anotimp pentru a vizita Miercurea Ciuc și întregul județ Harghita. Codrii seculari care încing în brîul lor vastele depresiuni intramontane arborează o uimitoare paletă cromatică, dînd, sub soarele blînd, și mai multă strălucire vestitei vocații turistice și cinegetice a regiunii. Știam că aproape 2 000 de izvoare — mai ales carbogazoase, cu o însemnată valoare terapeutică, fac ca funcția turistică mai importantă să fie cea balneoclimaterică; că pe lîngă vestitul triunghi Borsec—Tușnad—Lacul Roșu, mai sînt încă 20 de stațiuni locale, bogate în izvoare, mofete și solfatarii ori nămoluri tămăduitoare. Cu toate acestea, nici reumatismele și nici celebra pădure înecată prin asuparea văii dintre Suhard și Ghilcoș (în 1837) nu ne aduseseră în această splendidă toamnă tîrzie în Harghita ci pur și simplu...

...RENAȘTEREA SPORTULUI HARGHITEAN

Pulsul acestei activități, nu-l poți afla nicăieri mai bine decît la Miercurea Ciuc. Palatul de gheață — splendidă creație arhitectonică — (căruia în aceste zile i se adaugă și un inel de gheață, iluminat, pentru probele de patinaj viteză) este ocupat 20 din 24 de ore, concentrînd toate forțele prezente și cele în devenire județene, căci trebuie să recunoaștem că Harghita este patria hocheiului. În rețeaua școlară s-au luat de asemenea măsuri care să contribuie la ridicarea pe un alt nivel a activității sportive județene, îndreptată în special spre amenajarea bazelor sportive. Astfel, pînă la deschiderea anului școlar s-au dat în folosință, cu sprijinul consiliilor populare, peste 60 de terenuri de baschet, volei și handbal, acțiunea fiind stimulată de deviza lansată încă din primăvară **„Terenuri de sport lîngă fiecare școală".** Se fac lucrări la minicomplexul atletic al Liceului nr. 2 din Miercurea Ciuc, la Școala generală nr. 1 (deși față de termenele propuse ritmul este prea lent), la reparația sălii de gimnastică a Școlii sportive etc. La Sînmartin, cu sprijinul larg al cetățenilor a fost terminată recent și dată în folosință o nouă sală de sport.

- **Noutăți din Miercurea Ciuc**
- **Palatul de gheață al hocheiului își adaugă și inelul patinajului**
- **Frigul a dezlănțuit ofensiva patinoarelor naturale ● Școala, principalul nucleu pentru sportul tineretului studios ● Mai sînt și lipsuri. Cînd le lichidăm?**

Toamna blîndă și dulce nu-i face pe harghiteni să uite că totuși polul frigului este situat în județul lor, oferind prin cele circa 180 de zile de îngheț anual, condiții meteorologice specifice sportului de iarnă și prin excelență hocheiului. Iarna aceasta vor funcționa în județ peste 70 de patinoare naturale — aproape în toate comunele — amenajate în incinta sau în apropierea curților școlare. Celor 14 terenuri școlare de hochei — dintre care 3 cu iluminat electric — li se mai adaugă, din această toamnă și cel

Mihai BIRA

(Continuare în pag. a 3-a)

SPECIALIȘTII AU CUVÎNTUL: ÎNTRECERILE REPUBLICANE DE AZI ȘI MÎINE VĂZUTE DE TEHNICIENI

La sfîrșitul acestei săptămîni, în București și în diferite orașe ale țării se consumă dispute în cadrul diferitelor întreceri republicane, întîlniri decisive în lupta pentru titlu (așa cum este cazul la polo) sau hotărîtoare în angrenajul unor campionate care se încheie mai tîrziu. Dorind să oferim cititorilor o imagine cuprinzătoare în legătură cu aceste dispute, am solicitat azi părerile unor tehnicieni, tocmai ale acelora care în ultimele zile au purtat pe umerii lor răspunderea bunei pregătiri a sportivilor ce-și vor măsura forțele.

LUPTE: Final în întrecerea formațiilor de libere

În campionatul diviziei A la lupte libere sînt programate duminică ultimele confruntări în cele trei serii, după care urmează turneul individual (2—4 noiembrie la Pitești, Craiova și Sf. Gheorghe) și finala între echipele clasate pe locurile 1 și 2 în serii. Iată cîteva păreri despre această etapă:

PROF. MIHAI DRAGOMIRESCU, secretar general al F.R.L.: **„Toate formațiile care participă la această etapă au o misiune grea. Actualele fruntașe ale celor trei serii (Steaua, Dinamo Brașov și Steagul roșu Brașov), precum și alte divizionare, care vizează un loc în turneul final, vor aborda cu toată seriozitatea aceste ultime partide. Totodată, cred că luptătorii tineri, mai ales juniorii, care în curînd vor participa la tradiționalul concurs republican de toamnă, vor căuta să se afirme în confruntările din etapa a IV-a a diviziei".**

ION BĂTRÎN, antrenor la Dinamo Brașov: **„Formația noastră are o misiune destul de ușoară în această ultimă întrecere din grupe. (n.n. Dinamo Brașov se află pe locul I în seria a II-a), fiindcă evoluăm în compania unor formații mai modeste ca A.S.A. Brașov și Olimpia Craiova. Deci, un bun prilej pentru consolidarea poziției de fruntașă pe care o deținem în serie și o utilă verificare pentru participarea la actul final al competiției, turneul pentru desemnarea echipei campioane".**

VASILE PĂTRAȘCU, antrenor la Rapid București: **„Cea mai dificilă întîlnire din întreg campionatul. Acum, în final, toate echipele caută să obțină puncte pentru a urca cît mai sus în clasamente. Rapidul are o situație destul de grea, adversarele ei de duminică fiind formații, să spunem așa, capricioase. Atît C.S.M. Reșița cît și Vulturii Textila Lugoj pot produce surprize... neplăcute pentru noi".**

VOLEI: Meciul etapei, la Galați, între C.S.U. și I.E.F.S.

Cea de a doua etapă a campionatelor diviziei A programează foarte multe întîlniri (masculine și feminine) în care șansele de cîștig sînt egale. Dintre aceste partide, se detașează — după părerea noastră — cea masculină de la Galați dintre C.S.U. și I.E.F.S. În legătură cu acest derby al seriei a doua, conf. univ. **FLORIN BALAIȘ**, antrenorul principal al formației gălățene, ne-a spus la telefon: **„Am luat măsuri speciale pentru acest meci important. Mai cu seamă că I.E.F.S. ne-a făcut, în ultima vreme zile grele, cîștigînd pe terenul nostru. Vrem să infirmăm tradiția. Gripa îmi amenință însă doi titulari, Stere și Dumitrescu, dar sper să-i lase în pace pînă la meci. Echipa mea a manifestat o formă bună în prima etapă, cînd a obținut o prețioasă victorie în deplasare. Este firesc să aștept un succes și acasă".**

Iată și opinia despre meci a lectorului univ. **ȘTEFAN ROMAN**, noul antrenor al I.E.F.S.: **„Jucînd în deplasare, meciul este dificil pentru noi, mai ales că dispunem de o echipă restructurată. Cu cei doi jucători — D. Ionescu și Malusaris (care au fost bolnavi în prima etapă) — complet refăcuți, cred că vom face totuși față gălățenilor. Vreau să cred că gazdele noastre nu ne vor înghesui într-o sală mică, familiară lor, ci în cea mare din Țiglina..."**

Celelalte partide ale etapei: **masculin:** Dinamo—Progresul, „U" Cluj — Rapid, Explorări B. Mare — Universitatea Craiova (seria I), Viitorul Bacău — Politehnica Timișoara (seria a II-a); **feminin:** Universitatea Timișoara — Medicina București, I.T.B. — Constructorul București (seria I), Penicilina Iași — C.S.M. Sibiu, Universitatea Craiova — Dinamo și „U" Cluj — I.E.F.S. (seria a II-a).

POLO: Dinamo are două șanse, Rapid doar una...

Manșa decisivă a întîlnirii Rapid — Dinamo (a 5-a), care va pune punct campionatului de polo este așteptată cu un mare interes. Iubitorii sportului din Capitală vor avea prilejul de a urmări mîine la amiază, în piscina din șoseaua Ștefan cel Mare, unul din pasionantele derby-uri ale acestei toamne sportive. La egalitate de puncte, dinamoviștii, avînd un golaveraj superior, abordează partida cu două șanse (victorie și rezultat egal), în timp ce campionii nu-și pot păstra titlul decît în cazul unui succes. Care sînt părerile celor doi antrenori?

CONSTANTIN VASILIU (RAPID): **„Victoria de la Cluj ne-a ridicat considerabil moralul. Toți jucătorii sînt valizi și manifestă o deosebită poftă de joc, de parcă campionatul a început săptămîna trecută. Fără a neglija sistemul defensiv, vom căuta să atacăm cît mai mult, așa cum am făcut și la Cluj. Vrem să-i învingem pe dinamoviști chiar în bazinul lor, acolo unde nu au pierdut de foarte mulți ani. Nu de alta, dar săptămîna următoare, la jocurile din C.C.E. vrem să ne prezentăm ca veritabili campioni ai României".**

ANATOL GRINȚESCU (DINAMO): **„Toată săptămîna ne-am antrenat în familie și aceasta nu prea numeroasă. Jucătorii mi s-au părut mai receptivi față de observațiile și criticile care au urmat meciului de la Cluj și nu se gîndesc decît la revanșă. Știu că nu va fi ușor. Rapid este o echipă matură, care știe să speculeze greșelile adversarei. Eu sper totuși că băieții mei se vor mobiliza la maximum, vor aborda întrecerea cu toată seriozitatea și vor da tonul întrecerii. Aș vrea să cîștige cei mai buni..."**

RUGBY: „Cupa Federației" un bun prilej de afirmare a tineretului

Deși campionatul primei divizii la rugby s-a întrerupt pentru a permite jucătorilor selecționați în lotul național să se pregătească în condiții optime, activitatea competițională continuă. La sfîrșitul acestei săptămîni vor fi reluate întrecerile din cadrul „Cupei Federației", care programează prima etapă a returului în seriile a II-a și a III-a, urmînd ca din 28 octombrie să se dispute și jocurile din prima grupă. Vor putea fi urmărite partidele **Vulcan — Dinamo, Rulmentul Bîrlad — Grivița Roșie, Farul — Gloria și Chimia — Sportul studențesc.** Dar, despre „Cupa Federației", utilitatea ei și pregătirile efectuate am solicitat opiniile unor antrenori:

RADU DEMIAN (Grivița Roșie): **„Indiscutabil, această competiție este folositoare, deoarece permite, în primul rînd, utilizarea unor jucători a căror lipsă de experiență nu îngăduie încă titularizarea lor în echipa ce evoluează în campionat, unde fiecare meci are o miză deosebită. Spre exemplu, la Grivița este cazul rugbyștilor Vlad, Mengher sau Suitaru, ca să numesc doar trei dintre aceștia. De asemenea, lipsa de activitate pe perioada întreruperii campionatului ar fi impietat asupra formei echipelor, a randamentului lor general. În ceea ce ne privește, ne-am pregătit cu atenție pentru meciul de duminică, la Bîrlad întîlnind un XV, totdeauna puternic".**

DUMITRU IONESCU (Farul): **„Despre utilitatea Cupei federației nu mai este cazul să vorbesc, ea fiind mult prea evidentă. Locul întîi pe care îl deținem, ne obligă ca și în retur să avem o bună comportare. Duminică, cu Gloria, vom încerca să reedităm succesul de la București, din august. Aș mai adăuga, că, disputele din Cupă sînt un excelent prilej pentru ca unele formații, ce nu aspiră la primele poziții în campionat, să se poată afirma într-o altă competiție de anvergură".**

SISTEMATIZAREA ȘI CADRUL FUNCȚIONAL NECESARE SPORTULUI, TURISMULUI ȘI AGREMENTULUI

În vasta acțiune de sistematizare a localităților noastre, care urmărește crearea condițiilor necesare pentru dezvoltarea armonioasă, economică, socială, edilitară, a tuturor așezărilor de pe întreg cuprinsul țării, la etalonul înaltei civilizații socialiste avînd în centrul său omul muncii, cu nevoile sale materiale și spirituale, sportul și agrementul dețin un rol bine definit. În această acțiune, valorificarea resurselor naturale și umane, cunoașterea cît mai deplină a posibilităților pe care le oferă fiecare entitate administrativ-teritorială și alegerea soluțiilor celor mai adecvate pentru a asigura în anii viitori un cadru funcțional optim, constituie un larg cîmp de inițiativă și activitate practică pentru organele locale de resort.

În acest sens ne-am adresat tovarășului **Ioan Ciorcilă**, șeful Direcției de arhitectură, sistematizare și control a județului Buzău.

— Înzestrat de natură cu un mare tezaur de frumuseți, județul dv. are virtuți turistice și curative care, valorificate, pot înscrie județul Buzău în circuitul turistic și curativ. Ce s-a întreprins pe această cale?

— Studiind complexa realitate a județului, organele locale de specialitate au întocmit planuri corespunzătoare pentru „umanizarea" peisajului natural buzoian. Înțeleg prin aceasta atît modernizarea unor vechi localități balneare, cît și depistarea unor noi resurse, care să îmbogățească peisajul turistic de pe aceste meleaguri. Astfel, în de mult cunoscuta stațiune Sărata Monteoru o infuzie de tinerețe a început să se facă simțită. Pentru cei veniți aici să se însănătoșească pe baza apelor minerale, stațiunea le oferă un nou hotel. Se află, de asemenea, în construcție o cabană, un ștrand cu apă sărată, iar U.J.C.A.P. are în proiect un hotel. La lacul Balta Albă, cîteva clădiri și-au schimbat destinația, devenind — prin reamenajare — pavilioane pentru tratament și odihnă. Iar cei care vin ocazional aici, au la dispoziție un camping. M-am referit pînă acum la perimetrul stațiunilor balneoclimaterice. Înainte de a ajunge la amenajările turistice să poposim la tabăra de copii Arbănași, unde în fiecare an își petrec vacanța mii de copii (capacitatea unei serii: 400), care găsesc aci terenuri de minifotbal, volei, tenis, baschet, mese de tenis, un bazin de înot fiind în contrucție. Ajungînd la Bisoca, sîntem nu numai la altitudinea de 1 000 m, ci și într-o viitoare stațiune a sporturilor de iarnă. Au început lucrările la căile de acces; nu sînt necesare defrișări pentru amenajarea pîrtiilor, acestea fiind deja trasate, iar în prezent se lucrează la schițele de proiectare a diverselor construcții ale stațiunii. Zonele Ciobanul și Siriul intră, de asemenea, în planurile noastre, numai că în timp ce prima dintre ele privește viitorul (proiecte de extindere), cea de a doua are deja un camping, pistă de popice, teren de volei și un drum asfaltat pînă la destinație.

— După cum vedem, încercați să depistați toate locurile care se pretează la turism și agrement. Aveți o preocupare similară și pentru celelalte locuri din județ?

INIȚIATIVE, ACȚIUNI CONCRETE ȘI IMPEDIMENTE ÎN JUDEȚUL BUZĂU

— După părerea mea, însăși încadrarea spațiilor necesare sportului în planurile de sistematizare ale celor 83 de comune din județ — lucrare încheiată — dovedește preocuparea noastră, care răspunde sarcinilor ce ne-au fost trasate de către organele de partid și de stat.

— Cum vedeți actualul raport din cadrul județului Buzău dintre densitatea apartamentelor și cea a spațiilor de joacă și sport pentru copii?

— Cu totul insuficient față de necesitățile de mișcare în aer liber ale celor mici! Din păcate, proiectanții și, mai ales, edilii s-au gîndit numai la densitatea apartamentelor, ceea ce ne obligă acum să reconsiderăm problema spațiilor de joacă și sport în noile cartiere. Și mai e ceva: de ce să suprasolicităm pe principalul constructor, I.J.C.M. și cu rezolvarea acestor amenajări, cînd ea ar putea intra foarte bine în sfera de atribuții a secției (bugetare) de pe lîngă Consiliul popular municipal și care se ocupă de diverse lucrări de sistematizare pe verticală?

★

Nu de puține ori, aspectele multiple (și stringente) ale dezvoltării bazei materiale a sportului, turismului și agrementului în județe așteaptă un impuls de la „centru". De această dată, am întîlnit în județul Buzău o preocupare locală pentru ca inițiativa să-și găsească un complement firesc în practică. Sîntem convinși că perseverînd pe acest drum, aplicînd cu consecvență indicațiile Plenarei C.C. al P.C.R. din 28 februarie — 2 martie a.c. cu privire la dezvoltarea continuă a educației fizice și sportului, organele locale cu atribuții în acest sens vor contribui la diversificarea și modernizarea peisajului sportiv și turistic buzoian.

REPORTER

DUPĂ TURNEUL DE LA IAȘI

CARENȚE MAI VECHI ȘI MAI NOI ALE BASCHETULUI NOSTRU FEMININ

După cele trei etape (a treia, a patra și a cincea) desfășurate în cadrul turneului ieșean al divizionarelor feminine de baschet, se poate constata, cu minimum de riscuri, că nivelul actual de pregătire a formațiilor ce activează în primul eșalon valoric al țării nu a ajuns, încă, să satisfacă exigențele.

Cînd afirmăm aceasta, avem în vedere în primul rînd capitolul tehnicii individuale, element esențial ce-și pune direct amprenta asupra calității partidelor. De foarte multe ori, pasele executate în viteză, pentru realizarea contraatacurilor rapide au fost lipsite de adresă, din acest motiv fiind ratate multe acțiuni care se puteau solda cu puncte; precizia aruncărilor la coș, atît din acțiuni cît și a celor libere a avut mult de suferit. S-ar putea aduce în sprijinul acestei afirmații scorurile mici cu care au luat sfîrșit cîteva partide (Politehnica București — Universitatea Iași 49—39, Crișul — Olimpia 50—33), cele 37 de puncte înscrise de Sănătatea Satu Mare în întîlnirea cu Universitatea Cluj, cele 31 marcate de Voința Tîrgu Mureș în partida cu Politehnica București și, bineînțeles, „recordul" celor 11 minute în care baschetbalistele de la Olimpia nu au realizat nici un punct în meciul cu Crișul. Nici circulația balonului nu a fost realizată întotdeauna cu rapiditate, în ritm susținut, fapt pentru care destrămarea apărărilor și găsirea pozițiilor bune de aruncare au devenit deseori probleme foarte greu de rezolvat.

Presingul rămîne încă, în mare parte, deficitar. Se apelează rar (poate tocmai datorită exigenței pregătirii acestui procedeu, în condiții de efort fizic și tehnic ieșite din comun) la această eficace modalitate de apărare. Am putea, totuși, remarca două formații care au întrebuințat-o mai des: Universitatea Cluj și Constructorul București.

Prin poziția în clasament și, mai ales, prin victoria realizată în compania unei pretendente la titlu (I.E.F.S. București), Voința București se numără printre revelațiile turneului și, deocamdată, ale campionatului în curs de desfășurare. Evoluțiile acestei formații au plăcut în general, deși i s-ar putea reproșa fluctuațiile de comportare, de la o zi la alta...

Cîteva lucruri bune pot fi spuse la adresa celor mai tinere formații ale actualului campionat. Le-am numit pe Universitatea Cluj și Olimpia București. Componentele lor sînt, în mare majoritate, talentate și posedă într-o măsură mai ridicată cîteva elemente de tehnică individuală care le dau posibilitatea de a apela la diferite scheme tactice. Antrenorii respectivi trebuie, însă, să găsească cît mai rapid mijloacele adecvate pentru a imprima elevelor lor mai mult calm și fermitate în abordarea unui joc, mai precis a jocurilor „cheie". Randamentul acestor formații a scăzut vizibil atunci cînd au avut ca adversare formații de renume din baschetul nostru feminin. În schimb, partida directă dintre ele s-a ridicat la un nivel spectacular acceptabil, plăcut de urmărit.

Poate că I.E.F.S. a pierdut accidental partida cu Voința. Totuși, nici celelalte apariții ale studentelor bucureștene n-au avut marca de clasă cu care ne obișnuiseră. Voința Tîrgu Mureș și Sănătatea Satu Mare rămîn, în continuare, deși au circumstanțe atenuante (așa cum subliniam și în cronicile transmise), echipele cu cele mai acute probleme de rezolvat. Înclinăm să credem că ele au resurse, date fiind bogatele tradiții de creștere și lansare a unor elemente de talent existente în aceste două orașe.

Cîteva cuvinte despre organizatorii ieșeni: ei au căutat să asigure cele mai bune condiții de întrecere tuturor formațiilor oaspete și credem că au reușit în cea mai mare parte. De aceea înclinăm să credem că n-ar fi deloc nepotrivită și programarea unui turneu masculin, în excelenta sală, dotată după ultimele cerințe. Am fost asigurați că tribunele ar fi pline, iar propaganda unei asemenea acțiuni ar da, indiscutabil, roade.

Radu TIMOFTE

SEMNALE CRITICE

POLIGONUL „CLUJEANA" AȘTEAPTĂ ELIBERAREA DE SUB SUMBRA ADMINISTRAȚIE A... LACĂTULUI

În numărul din 21 iulie 1967, ziarul nostru a inserat un material care sesiza starea defectuoasă în care funcționa una dintre bazele sportive importante ale Clujului: poligonul de tir de la Clujeana.

Se sublinia, astfel, dubla „destinație" a acestei construcții: de locuință particulară și poligon — aspect care frîna buna desfășurare a activității sportive, trăgătorii fiind obligați să împartă spațiul cu locatarul care-și extinsese gospodăria și în perimetrul de tragere — și se făcea apel la proprietarul bazei: Combinatul de pielărie și încălțăminte și factorii locali cu responsabilități în administrarea patrimoniului sportiv pentru rezolvarea acestei anomalii și repunerea poligonului în adevăratele lui drepturi. „Reconsiderare", pe care, speram, că o vom putea consemna în cadrul vizitei pe care am făcut-o la Clujeana.

Spre regretul nostru, însă, situația poligonului Clujeana este astăzi incomparabil mai gravă decît cea întîlnită în 1967. Pentru că astăzi poligonul este cu desăvîrșire închis. Închis pentru sportivi! Pentru că al doilea beneficiar: locatarul (acceptat inițial în spațiul aferent poligonului, cu rol de supraveghere a acestuia) trăiește și mai comod, pentru că astăzi el nu mai este deranjat de nimeni.

Bineînțeles, nu el este răspunzător de confortul pe care-l are acum. El nu face altceva decît să profite de o conjunctură dată. Conjunctură pe care **președintele asociației sportive Clujeana**, tovarășul **Ion Făgărășanu și secretarul acesteia**, tovarășul **Ion Zovani** ne-au sintetizat-o astfel: **„Pentru că pereții de la șanț și parapetul exterior, cel dinspre Someș, sînt deteriorați, poligonul nu mai asigura securitatea celor care-l utilizau așa că am fost nevoiți să-l închidem".** Și astfel, în mai 1972, poligonul a fost pus sub lacăt. Deși sala cu standurile de tragere și vestiarele sînt în cea mai bună condiție și beneficiază de toate atuurile necesare unei bune funcționări: apă, electricitate, gaze.

Cît timp va rămîne, însă, el sub sumbra administrație a lacătului? După primele relatări, sine die, fiindcă reparațiile (într-adevăr necesare) depășesc posibilitățile asociației sportive — conform informațiilor oferite de către conducătorii acestei unități —, iar fondurile Consiliului județean al sindicatelor au avut începînd cu 1971, destinații dinainte stabilite: stadionul C.F.R. și bituminizarea unei platforme pentru jocuri la asociația sportivă Record.

Ce spune însă proprietarul acestei baze: Combinatul de pielărie și încălțăminte, reprezentat prin tovarășul **Vasile Șerban**, contabilul șef al Combinatului, membru al consiliului asociației sportive Clujeana?

— Responsabilitatea este în întregime a noastră, a proprietarului care este obligat prin lege să mențină în stare de funcționare toate clădirile și spațiile care intră în administrarea sa — ne răspunde categoric interlocutorul nostru, indicîndu-ne precis factorul care trebuie să răspundă de soarta acestei baze. Poziție care a fost împărtășită și de către tovarășul **Ion Dan**, președintele Comitetului sindical al Combinatului.

— De ce ați sortit atunci degradării această importantă construcție a cărei scoatere din uz a avut ca prime consecințe: dizolvarea secției de tir de la Clujeana — survenită într-un moment în care se pune accent ridicat pe sporturile aplicative — și transferarea, la distanțe apreciabile, a numeroase detașamente de tineri din Combinat pentru efectuarea exercițiilor din cadrul programului de pregătire „pentru apărarea patriei"?

— Pentru că nu ni s-a adus nici o dată la cunoștință situația poligonului și nu ni s-a făcut nici o solicitare în acest sens — ne informează „proprietarul", — **completînd totodată că el a răspuns cu bunăvoință ori de cîte ori asociația sportivă pe care o patronează l-a solicitat.** Mărturie pe care o dovedește prin reliefarea îmbunătățirilor făcute recent la Clujeana: îngrădirea terenului de fotbal, amenajarea unui spațiu pentru haltere, unei săli pentru culturism și unei saune.

— Trebuie să înțelegem că în momentul în care solicitarea va sosi, proprietarul va acționa cu promptitudine? — aruncăm noi... undița.

— Unde-i lege nu-i tocmeală — rezumă interlocutorul nostru răspunsul, reliefîndu-ne încă o dată obligațiile proprietarului.

Satisfăcuți de răspuns și sperînd că intervenița noastră a apropiat „părțile", am trecut în subsidiar curioasele întrebări: cum de proprietarul n-a știut nimic de soarta poligonului vitregit de atîta vreme; cum de asociația sportivă — care-și frînge mîinile căutînd soluții — nu și-a avertizat nici o dată „stăpînul"?

Important este însă că nodul gordian a fost tăiat. Rămîne să fie ridicat și lacătul care a pus sub tăcere o importantă și utilă construcție sportivă.

Așteptăm deci cu nerăbdare ziua cînd telefonul 30170 ne va informa că se pregătesc mortarul pentru șanț, coasele pentru bălării și transferarea locatarului în spațiul care i-a fost oferit inițial.

Rămînem, deci, pe recepție.

Nușa DEMIAN

CAMPIONATUL DE CONCURS COMPLET LA CĂLĂRIE

D. ROȘCA (C.S.M. Sibiu) PE LOCUL ÎNTÎI DUPĂ PRIMA PROBĂ

LUGOJ, 19 (prin telefon, de la corespondentul nostru).

Odată cu disputarea primei probe, dresajul, din cadrul etapei finale a campionatului de concurs complet, sezonul de călărie se apropie de sfîrșit. După consumarea disputelor în „Cupa României" la obstacole, călăreții se întrec acum pentru desemnarea noului campion în cea mai dificilă disciplină a echitației.

Vineri după-amiază, 35 de concurenți au evoluat în proba de dresaj, ei avînd obligația să execute figurile unei progresii de categorie ușoară. Călăreții prezenți la start au dovedit, în general, o bună pregătire, juriul avînd o misiune dificilă în stabilirea ierarhiei. Mai atent în conducerea calului și la acuratețea execuției, sibianul **Dumitru Roșca** cu Saray a reușit să întrunească sufragiile arbitrilor, acumulînd 31,3 p., ceea ce îi permite să se afle deocamdată pe primul loc în clasament. Pozițiile următoare au revenit călăreților D. Loneanu (Steaua) cu Mister 33,6 p., N. Gheorghe (Petrolul Ploiești) cu Brebenel 34,6 p., C. Vlad (Dinamo) cu Prejmer 35,0 p., Eug. Ionescu (Dinamo) cu Vals 35,6 p., E. Boiangiu (Dinamo) cu Condor 36,0 p.

Desigur este prematur să ne pronunțăm asupra eventualului cîștigător înaintea probei a doua, fondul, programată să se desfășoare sîmbătă dimineață pe un traseu pe Dealul Viilor, știind că aceasta produce, totdeauna, mari perturbări în clasament.

Gavril IGNEA

ÎN CURÎND, Nr. 20 AL REVISTEI

SPORT

SPICUIM DIN CUPRINS ● Actualitatea SPORT, noua rubrică a revistei, bogat și variat ilustrată ● **Comentarii la campionatele balcanice de gimnastică** ● O retrospectivă a anului '73 pentru luptătorii noștri ● Introspecție în lumea studenților care vor să joace tenis ● **Paginile de fotbal, cuprinzînd, printre altele, un comentariu la meciul România — Finlanda, prezentarea echipei Jiul Petroșani, interviuri cu Nelu Nunweiller și Constantin Cernăianu, în preajma examenelor echipelor lor în Cupele europene** ● La „Interviuri incomode": Dumitru Medianu, fostul voleibalist de renume ● **Doi campioni de cursă lungă: Ilie Oanță și Dumitru Grumezescu** ● Cutia cu scrisori ● Sport magazin ● Orizont extern, etc.

L. BOLDOR ȘI VERA PURA LAUREAȚII „CUPEI MUREȘUL"

TENIS

Ediția a 16-a a „Cupei Mureșul" s-a bucurat de o organizare excelentă asigurată de C.J.E.F.S. și comisia județeană de specialitate. Au participat 36 de seniori și 16 senioare (dintre care 10 jucători și 6 jucătoare de categoria I), reprezentînd orașele Arad, Oradea, Cluj, Petroșani, Brașov, Cîmpia Turzii, Gheorgheni, Sf. Gheorghe și Tg. Mureș.

A fost cea mai izbutită ediție din ultimii zece ani. Întrecerile, desfășurate timp de patru zile pe terenurile complexului „23 August" din Tg. Mureș, au fost cîștigate la băieți de **Lucian Boldor** (Politehnica Cluj), învingător cu 7—5, 6—4 asupra lui **P. Santei** (Sănătatea Oradea), și de **Vera Pura** (Politehnica Cluj), cîștigătoare cu 6—4, 7—5 în fața **Verei Dudaș** (Mureșul Tg. Mureș). Pe locurile 3—4 s-au clasat **I. Ovici** (Șc. sp. Tg. Mureș) și **N. Cociuban** (U. T. Arad), **Felicia Bucur** (Jiul Petroșani) și **Lucia Suciu** (Politehnica Cluj).

C. ALBU, coresp.

A ÎNCEPUT „BARAJUL" PENTRU CAMPIONATUL DIVIZIONAR

Pe terenurile Progresul au început întîlnirile de baraj pentru promovarea a două echipe în Divizia A, seria a II-a. Partidele se dispută sistem-turneu între campioana regională **Școala sportivă nr. 2—Olimpia Constanța**, reprezentanta Bucureștiului, **Colțea** și ultimele două clasate din divizia A, seria a II-a, **Petrolistul Cîmpina și Industria Sîrmei C. Turzii.**

Colțea, echipă antrenată de dr. George Panaitescu, cu un lot omogen, se pare că nu va mai rata calificarea. **Îmbucurătoare este prezența constănțenilor, care după ce au** lansat un junior de talent, Laurențiu Tițel, se prezintă cu o echipă care vizează a demonstra că munca profesorului Gh. Patrichi a început să dea roade.

După prima zi, Colțea conduce cu 10—2 în întîlnirea cu Școala sportivă nr. 2 Olimpia Constanța. Cîteva rezultate: C. Barbu — L. Tițel 3—6, 1—6, I. Geantă — C. Ghioca 8—6, 6—1; V. Popescu — E. Mocanu 6—1, 6—3; T. Frunză — C. Craia 6—1, 6—0; Sonia Beloiu — Rosemarie Melconian, 6—1 6—1; Gabriela Velicu — Mihaela Constantinescu 6—1, 6—0; I. Geantă — L. Tițel 6—8, 3—6; C. Barbu — C. Ghioca 8—6, 2—6, 6—0; T. Frunză — E. Mocanu 6—1, 6—0; V. Popescu — C. Craia 6—3, 6—1; Gabriela Velicu — Rosemarie Mercorian 6—0, 6—3, Sonia Beloiu — Mihaela Constantinescu 6—1, 7—5.

Industria Sîrmei C. Turzii și Petrolistul Cîmpina, după prima zi, și-au împărțit punctele: 6—6. Cîteva rezultate: E. Stan — M. Bondoc 3—6, 6—3, 1—6; V. Felecan — V. Biro 6—3, 1—6, 12—10; Ana Firiza — Mirela Comănescu 6—4, 0—6, 6—3; Angela Cozma — Daniela Davidescu 6—4, 6—4; E. Stan — A. Dragomir 6—3, 6—3; M. Fetița — V. Biro 3—6, 6—4, 6—4; V. Felecan — D. Comănescu 6—2, 3—6, 3—6; Ana Firiza — Dana Davidescu 6—0, 6—1; Angela Cozma — Mirela Comănescu 4—6, 2—6.

Partidele continuă zilnic între orele 8,15—11,30 și 13,30—17,30.

S. IONESCU

PRIMA EDIȚIE A CAMPIONATULUI DIVIZIONAR TREBUIE PREGĂTITĂ BINE ȘI DIN TIMP!

HOCHEI

Socotită un fel de avanpremieră a sezonului, „Cupa României" și-a atins pe deplin scopul, contribuind — mai ales prin faptul că ordinea finală a echipelor determina repartizarea lor în cele două grupe ale apropiatei Divizii A — la realizarea unui prim și foarte util contact cu formațiile de frunte ale hocheiului nostru. Faptul că partidele acestei întreceri au fost de un nivel general superior celui de anul trecut, că angajamentul competițional al formațiilor a avut o promițătoare tentă de decizie și curaj, că numeroși tineri s-au afirmat, dovedind certe calități — toate la un loc fac să crească, în mod firesc, **interesul pentru prima ediție a Diviziei A, ale cărei jocuri inaugurale sînt programate în curînd.**

Înainte, însă, de a vorbi despre meciurile ediției de debut a diviziei, considerăm util să reamintim cîteva lucruri — nu noi, este adevărat, dar care sînt neglijate cu o perseverență demnă de o cauză mai bună. Ne gîndim, de pildă, **la modul în care se face, în provincie, mai ales, popularizarea disputelor de hochei.** Evoluția echipelor Steaua și Dinamo București, cu numeroșii lor internaționali, cu valoarea lor de atîtea ori confirmată, trebuie să fie un eveniment de seamă în viața sportivă a orașelor Miercurea Ciuc și Galați, după cum considerăm necesar — tot în acest scop — ca jocurile din București ale diviziei să aibă loc și duminică dimineața. În felul acesta confruntările celor mai bune formații de hochei din țara noastră vor fi accesibile unui număr mai mare de amatori de spectacole sportive de calitate. De asemenea, nu trebuie uitate unele amănunte de organizare, cum ar fi: **aerisirea patinoarului din Miercurea Ciuc, asigurarea unei legături de transport rapidă între patinoarul din Galați și centrul orașului, verificarea și repararea stațiilor de cronometraj electric, fără de care un joc de hochei își pierde mult din atractivitate, asigurarea unui corp de arbitri auxiliari, competent și obiectiv.** Sînt lucruri care pot fi rezolvate din timp, fără ca să se aștepte ziua premergătoare primelor meciuri.

În acest sens, **un caz special îl reprezintă patinoarul din Cluj**, care a fost dat în folosință de aproape doi ani și care continuă, totuși, să nu fie utilat cu ceea ce este neapărat necesar. Ne referim **la instalația de iluminat** și cu deosebire **la amenajarea cabinelor și a instalațiilor sanitare.** Chiar dacă formația locală Agronomia a ratat (la golaveraj) promovarea în prima grupă a diviziei A, mîhnirea, îndreptățită, a suporterilor și a organelor locale nu trebuie să se răsfrîngă asupra bunului mers al activității în acest sport. De acest lucru nu se fac vinovați cu nimic, nici iubitorii hocheiului din Cluj, nici viitori jucători, azi elevi, și, mai puțin, echipele vizitatoare care se deplasează la Cluj ca într-un vechi și ospitalier centru sportiv.

Și acum, despre divizia A și despre modul ei de desfășurare. Cele două grupe ale disputei (**I: Steaua, Dinamo București, S.C. Miercurea Ciuc, Dunărea Galați; II: Agronomia Cluj, I.P.G.G. București, Tîrnava Odorhei, Liceul nr. 1 Miercurea Ciuc**) programează meciuri separat. **În fiecare grupă se joacă tur-retur, fiecare cu fiecare, partide duble, sîmbăta și duminica. Deci, fiecare formație își întîlnește un adversar din grupă de patru ori (de două ori în tur, de două ori în retur), după care se va consuma un turneu final și el cu tur și retur. Cu alte cuvinte s-a asigurat echipelor din divizia A un bogat program competițional intern, ceea ce — avem speranța — va constitui un puternic stimulent în activitatea de pregătire.**

Programul în amănunt al celor 6 etape (3 în tur și 3 în retur) a fost alcătuit și aprobat vineri seara în ședința Biroului Federal, urmînd ca ziarul nostru să-l publice în curînd. Important de știut este faptul că **prima etapă are loc în zilele de 3 și 4 noiembrie pentru ambele grupe, cu jocuri la București, Galați și Miercurea Ciuc.**

A FOST FORMAT LOTUL REPREZENTATIV

În ultima sa ședință, colegiul de antrenori a stabilit lotul reprezentativ, care în prima sa formă cuprinde 25 de sportivi, selecționați, atît pe baza valorii lor anterioare, cît și în funcție de randamentul dat în cadrul jocurilor „Cupei României". Iată-i pe cei 25: **Netedu, Dumitraș, Gh. Huțan, Iova** (portari); **Varga, Ioniță, Justinian, Sarosi, Fl. Sgîncă, Gh. Florian, E. Antal, Malihin** (fundași); **Axinte, Tureanu, Costea, Pană, Gh. Huțanu, Bandaș, Gheorghiu, Bașa, Nistor, Mikloș, Kemenesy, V. Huțanu, Herghelegiu.** Pe cluburi repartizarea acestor jucători este următoarea: **Dinamo — 11, Steaua — 9, S. C. Miercurea Ciuc — 3, Dunărea Galați — 1, I.P.G.G. București — 1.**

ANTRENORUL SOVIETIC VIKTOR ȘUVALOV DIN NOU ÎN ȚARA NOASTRĂ

După cum se știe, la sfîrșitul sezonului trecut, adică în primele luni ale acestui an, echipa reprezentativă a țării a beneficiat de aportul unui reputat tehnician, cunoscutul antrenor sovietic **Viktor Șuvalov.**

În urma unui acord intervenit între federațiile de specialitate din România și Uniunea Sovietică, antrenorul **Viktor Șuvalov** va funcționa în continuare ca principal conducător tehnic al lotului nostru reprezentativ și în acest sezon. Recent, o telegramă la forului de specialitate sovietic a anunțat că apreciatul antrenor va sosi la București în ziua de 15 noiembrie.

din TOATE SPORTURILE

ATLETISM O echipă de mărșăluitori români a luat parte la un concurs internațional desfășurat în Elveția pe o distanță de 114 km (Airolo — Chiasso), împărțită în etape. La întrecere au fost prezente 23 de formații (din cîte 5 sportivi) din 15 țări. Concursul a fost cîștigat de mărșăluitorii din **R.D. Germană** (Stadtmuller, Zschienger, Höhne, Seizer, Reimann în 8h 44:55. Au urmat în clasament echipele **Poloniei** 8h. 53,13, **României** (Găsitu, Caraiosifoglu, Staicu, Enache, Stan) 8h 55:34, **R.F. Germania** 9h 03:00, **Suedia** 9h 06:22, **S.U.A.** 9h 14:19, **Italia** 9h 14:52 etc. Cea mai bună comportare din echipa noastră a avut-o **Constantin Stan**, care a obținut cel mai bun timp în ultimul schimb (Lugano-Chiasso 25 km): 1h 50:22, întrecînd printre alții pe Jan Raska (Polonia) și Hans Georg Reimann (R.D.G.).

GIMNASTICĂ În orașul polonez **Bydgoszcz** s-a desfășurat zilele trecute un concurs internațional de gimnastică, la care au participat echipele Trakia Plovdiv (Bulgaria), **Sport Klub** Gottwaldow (Cehoslovacia), Zawisza Bydgoszcz (Polonia), precum și selecționata Liceului cu program de educație fizică din Orașul Gh. Gheorghiu-Dej (România). Gimnastele românce au dominat concursul, clasîndu-se pe primele locuri atît la individual compus cît și pe aparate. Victoria a fost repurtată de Georgeta Gabor cu 37,80. De asemenea, ea a cîștigat săriturile cu 9,65. O frumoasă impresie a lăsat Teodora Ungureanu, clasată pe locul al doilea la individual compus cu 37,70 p și cîștigătoare la trei aparate — bîrnă, paralele și sol. Gabriela Sabadiș a fost a treia la individual compus cu 37,05 p, iar Liliana Brănișteanu a ocupat locul V cu 36,95 p.

BOX. Pugiliștii de la Metalul Salonta au întreprins un turneu în Ungaria. Ei au luat parte la întrecerile dotate cu „Cupa Eliberării" orașului Békés. Au fost înscrise 15 formații din țara vecină la care s-au adăugat sportivii de la Salonta. Metalurgiștii au avut o comportare remarcabilă reușind să se claseze pe locul I la patru categorii prin Iuliu Vass (muscă), Ștefan Sandor (semiușoară), Carol Hajnal (ușoară) și Ludovic Kiraly (grea). Medalii de argint au cîștigat Teofil Mărcuț (minimă), Boldiszar Jakab (cocoș), Arpad Mados (semiușoară) și Alexandru Vădan (ușoară). Locul 3 au obținut Tiberiu Vass (semimuscă), Teodor Cornea (ușoară) și Ioan Piko (semimijlocie). Pe echipe, locul I a revenit boxerilor de la Banyasz Salgötarjan. Metalul Salonta clasîndu-se pe locul III

SCRIMĂ. La Tg. Mureș s-a disputat întîlnirea internațională amicală dintre Medicina și formația maghiară P.E.A.C. din Pecs. Mediciniștii au terminat învingători la spadă și floretă masculin, în timp ce oaspeții și-au adjudecat proba feminină de floretă. REZULTATE — **Floretă masculin:** Medicina — P.E.A.C. 9—3 (au punctat R. Vinerean și St. Tecsi — cîte 3, A. Nusbaum — 2, Z. Szabo — 1). **Floretă feminin:** Medicina — P.E.A.C. 6—10 (Suzana Szaploncsai — 2, Lucia Briscan — 2, Sofia Orban — 1, Judith Szocs — 1). **Spadă:** Medicina — P.E.A.C. 9—4 (A. Pongraț — 3, B. Damjanșitz — 3, St. Damjanșitz — 2, I. Vitalios — 1).

VOLEI Selecționata masculină de volei (juniori) a Slovaciei a susținut încă două partide amicale în cadrul turneului pe care îl efectuează în București. Voleibaliștii oaspeți au jucat cu echipa de juniori a clubului Dinamo, de care au dispus cu 3—0 și cu formația Școlii sportive 1, în fața căreia au cîștigat cu 3—1. ● Au fost reprogramate partidele amînate din prima etapă a diviziei A feminine. Meciul Constructorul București — Universitatea Timișoara va avea loc în ziua de 30 octombrie, iar Medicina — Farul la 11 noiembrie, după ultima etapă a turului. ● ESTE ÎN CURS DE PERFECTARE un turneu al echipei masculine a Mexicului în țara noastră, la solicitarea federației mexicane, căreia i-a fost încredințată organizarea campionatelor mondiale din 1974. F.R. Volei a răspuns afirmativ propunerii mexicane. Turneul ar urma să se desfășoare în perioada 15—23 noiembrie.

CANOTAJ. Duminică dimineață, lacul Herăstrău găzduiește un interesant concurs de canotaj academic, organizat de clubul Voința București. Competiția prevede întreceri de seniori și juniori, primul start fiind programat la ora 8.

CAIAC-CANOE Ultima competiție, de caiac-canoe a anului, **„Cupa Municipiului București"** va avea loc duminică, de la ora 8.30, pe lacul Herăstrău. Concursul este rezervat probelor de ștafetă-fond, seniori și juniori.

HANDBAL În cursul acestei săptămîni, Bucureștiul a găzduit două partide restanță de handbal feminin. Cel dintîi joc a opus formațiile **I.E.F.S. și Confecția**, în cadrul etapei a 8-a a „Cupei de toamnă". În prima repriză, inițiativa a fost de partea formației textiliste, care a condus la pauză cu 3—2. La reluare, ambele echipe au ratat multe ocazii clare, dar tot elevele antrenorului V. Gogîltan și-au păstrat avantajul (min. 26: 4—3, min. 29: 5—3). Studentele ratînd trei aruncări de la 7 m, sînt vizibil dezorientate și abia în min. 35 au reușit să egaleze (6—6). Din acest moment ele au preluat inițiativa, și astfel partida s-a încheiat cu victoria echipei I.E.F.S. la scorul de **10—7**. Cele mai multe goluri au marcat **Serediuc** (3) pentru Confecția și **Bota** (3) — I.E.F.S. — ● **A DOUA PARTIDĂ RESTANȚĂ** a opus formațiile **Voința și Progresul București**, în cadrul unui veritabil derby al seriei I feminine, din divizia B. Mai omogenă și mai experimentată, Voința a realizat o nouă victorie **(11—12)**, consolidîndu-și poziția de lideră a clasamentului.

fotbal

DERBY-UL UNIVERSITATEA CRAIOVA – DINAMO INAUGUREAZĂ ASTĂZI CEA DE-A X-a ETAPĂ

1. UNIV. CRAIOVA	9	7	2	0	17— 6	16
2. F. C. Constanța	9	6	1	2	16— 7	13
3. Dinamo	9	6	1	2	16—11	13
4. Steaua	9	5	1	3	15— 9	11
5. Politehnica Iași	9	5	0	4	9— 9	10
6. C.S.M. Reșița	9	3	3	3	16—13	9
7. Politehnica Timișoara	9	4	1	4	7— 8	9
8. „U" Cluj	9	3	2	4	9— 8	8
9. Steagul roșu	9	3	2	4	7— 8	8
10. S. C. Bacău	9	4	0	5	11—15	8
11. F. C. Argeș	9	3	2	4	11—15	8
12. C.F.R. Cluj	9	3	2	4	14—19	8
13. A.S.A. Tg. Mureș	9	3	2	4	12—18	8
14. Sp. studențesc	9	3	1	5	14—11	7
15. Petrolul	9	3	1	5	10—13	7
16. U.T.A.	9	3	1	5	8—15	7
17. Jiul	9	2	2	5	11—13	6
18. Rapid	9	2	2	5	9—14	6

UNIVERSITATEA CRAIOVA (1) – DINAMO (3)

ULTIMELE REZULTATE DIRECTE : 1970—71 : 1—0 și 2—1 ; 1971—72 : 2—1 și 0—3 ; 1972—73 : 2—5 și 1—0.

Craiovenii au susținut miercuri un joc-școală (cu porțile închise), în compania formației de tineret-rezerve, pe durata a două reprize de cîte 30 de minute fiecare. O bună dispoziție au manifestat Strîmbeanu, Oblemenco și Marcu. Antrenorul C. Cernăianu este satisfăcut de forma jucătorilor săi. Universitarii vor alinia formația standard, deci inclusiv Țarălungă, complet restabilit.

Dinamoviștii au jucat tot miercuri, la Slatina, cu divizionara B Dinamo. Scor 1—1. La Craiova echipa bucureșteană va sosi în dimineața meciului, direct de la Slatina unde a rămas să-și continue antrenamentele. Se dă ca certă absența lui Dumitrache, accidentat. În schimb, își va face reintrarea Lucescu în componența liniei de atac, fie vîrf, fie extremă. Meciul va fi televizat în direct.

ARBITRUL PARTIDEI : **Nicolae Rainea** (Bîrlad).

RAPID (18) – A.S.A. (13)

ULTIMELE REZULTATE DIRECTE : 1971—72 ; 1—0 și 0—3 ; 1972—73 ; 3—0 și 1—1.

Pregătirile **Rapidului** s-au desfășurat sub imperiul ambiției jucătorilor de a evada de pe ultimul loc al clasamentului. Ei au susținut două meciuri amicale : duminică, cu S. C. Bacău (1—1) și miercuri, cu Progresul (2—1). În lotul feroviarilor bucureșteni, continuă să fie indisponibil Rotaru. Savu, care nu a mai jucat din etapa a II-a, este însă refăcut și va reintra în mod cert. Urmează ca antrenorul Macri să se fixeze astăzi asupra formației.

A. S. Armata Tg. Mureș a efectuat un turneu în R. P. Ungară, unde a susținut trei jocuri : joi 11 octombrie, cu Szombathely (scor 3—3, după ce mureșenii conduceau în min. 75 cu 3—0 !), duminică, cu Zalaegerszeg, în fața căreia a cedat cu 4—2 și miercuri, cu Nagykanizsa (scor : 3—0). Formația va fi cea obișnuită, cu un singur semn de întrebare : Hajnal sau Fazekaș.

ARBITRUL PARTIDEI : **G. Blau** (Timișoara).

SP. STUDENȚESC (14) – C.F.R. CLUJ (12)

ULTIMELE REZULTATE DIRECTE : 1972—73 : 2—2 și 0—0.

Sportul studențesc a efectuat, în această perioadă a întreruperii campionatului, primele pregătiri sub conducerea noului cuplu de antrenori Angelo Niculescu — Ion Voica. Aceștia au planificat, în afara antrenamentelor zilnice, un meci amical la mijlocul săptămînii, disputat miercuri la Galați, cu C.S.U. și încheiat cu scorul de 0—0. Noua conducere tehnică a echipei nu s-a fixat încă asupra „11"-lui ce va fi trimis în teren duminică.

Feroviarii clujeni au profitat și ei de pauza competițională, pregătindu-se zilnic, în mod gradat, și susținînd și cîteva jocuri școală. Nici o modificare față de formația ultimelor etape.

ARBITRUL PARTIDEI : **Em. Vlaiculescu** (Ploiești).

F.C. ARGEȘ (11) – PETROLUL (15)

ULTIMELE REZULTATE DIRECTE : 1970—71 : 0—2 și 2—0 ; 1971—72 : 5—0 și 2—1 ; 1972—73 : 3—0 și 2—1.

După cum se vede și din aceste rezultate, în ultimele două campionate și... jumătate, Petrolul nu a reușit să cîștige nici un punct în fața echipei lui Dobrin. Și de data asta ploieștenii au o sarcină ingrată : nu numai că ei traversează o perioadă destul de dificilă, dar F. C. Argeș se prezintă la meciul de mîine dornică de victorie și cu efectivul complet. **Pitențenii** și-au refăcut potențialul, în această perioadă de întrerupere a campionatului, la Poiana Brașov. Au disputat două partide cu Steagul roșu (1—2 și 2—0), iar joi, la Pitești, au întrecut cu 1—0 pe Metalul București. Toți foștii indisponibili, în frunte cu Dobrin, Barbu și Troi sînt anunțați în formație.

Petroliștii, după ce au jucat simbătă în Capitală (2—3 cu Steaua) și au pierdut „Memorialul Tabarcea" (1—3, în fața echipei C. S. Tîrgoviște), au întîlnit joi, în două reprize a cîte 30 de minute, pe Vagonul Ploiești din campionatul județean. Din echipă vor lipsi Cozarec (își satisface serviciul militar) și Zamfir (accidentat în partida cu Politehnica Iași).

ARBITRUL PARTIDEI : **K. Ghemigean** (București).

JIUL (17) – POLITEHNICA IAȘI (5)

ULTIMELE REZULTATE DIRECTE : 1970—71 : 2—0 și 1—6 ; 1971—72 : 2—0 și 0—3 ; 1972—73 : Politehnica a activat în Divizia B.

O simplă privire peste clasament este edificatoare asupra importanței jocului de la Petroșani. **Jiul** nu stă pe roze, iar **oaspeții** vin să susțină acest meci de pe un loc neașteptat de bun. Deci, învingătorul nu poate fi stabilit dinainte. În această săptămînă, în afara antrenamentelor, cele două formații au susținut meciuri amicale cu divizionare B. **Politehnica a jucat la Suceava, cu C.S.M., și a pierdut cu 2—3 (2—1), prin golurile înscrise de Iosep, Suciu și Enache, de la gazde, Lupulescu și Simionaș, de la ieșeni. Jiul a întîlnit, la Petroșani, pe Mureșul Deva și a cîștigat cu 3—0 (0—0). Au marcat : Stoichiță, Mulțescu și Libardi.** Formația probabilă : **Ion Gabriel — Nițu, Tonca, Georgescu, Dodu — Stan (Naghi), Stocker — Roznai, Mulțescu, Libardi, Stoichiță (Stoian).**

ARBITRUL PARTIDEI : **C. Niculescu** (București).

F.C. CONSTANȚA (2) – U.T.A. (16)

ULTIMELE REZULTATE DIRECTE : 1970—71 : 0—3 și 0—2 ; 1971—72 : 3—1 și 0—1 ; 1972—73 : 1—1 și 1—1.

În cursul acestei săptămîni, ambele echipe au efectuat antrenamente susținute în vederea importantei lor confruntări de duminică. **Constănțenii,** care vizează menținerea pe actuala poziție fruntașe în clasament, s-au pregătit cu gîndul la reeditarea performanței din etapa precedentă, cînd au dispus detașat, pe teren propriu, de F. C. Argeș. În aceeași idee, antrenorii nu anunță modificări în formația victorioasă. La rîndul lor **textiliștii arădeni,** la ora actuală în plin proces de redresare, după repetatele insuccese din ultima vreme, manifestă deschis dorința unei bune comportări și chiar a unui rezultat care să le dea dreptul a privi cu încredere viitorul. Formația probabilă a U.T.A.-ei, pentru jocul cu F. C. Constanța rămîne, în pofida ultimului insucces pe teren propriu, aceeași din meciul cu Universitatea Craiova.

ARBITRUL PARTIDEI : **Mircea Rotaru** (Iași).

C.S.M. REȘIȚA (6) – STEAGUL ROȘU (9)

ULTIMELE REZULTATE DIRECTE : 1972—73 : 0—0 și 1—5.

C.S.M. Reșița s-a antrenat cu asiduitate, dornică de a se menține în plutonul fruntaș. Antrenorul Reinhardt nu are probleme în alcătuirea „11"-lui, care, după toate probabilitățile, va fi cel obișnuit.

Steagul roșu a jucat joi, la Sibiu, cu C. S. M., de care a dispus cu scorul de 3—1 (1—0), o bună dispoziție manifestînd Șerbănoiu și Cadar, care au înscris cîte un gol. În general, elevii lui Nicolae Proca au dat satisfacție, în ciuda terenului desfundat și a ploii puternice care a căzut în tot timpul meciului.

ARBITRUL PARTIDEI : **Gh. Limona** (București).

POLITEHNICA TIMIȘOARA (7) – STEAUA (4)

ULTIMELE REZULTATE DIRECTE : În campionatele trecute, „Poli" a jucat în „B".

Vom asista, mîine, la Timișoara, la începutul unei noi „serii", la o reeditare a acelei formidabile suite de confruntări aprige, dar corect disputate, între **studenții de pe Bega** și **militarii bucureșteni,** din epoca de aur a celor două echipe ? Cît de mult am dori... Pentru că în ambele loturi există jucători buni care, printr-o evoluție superioară, POT OFERI UN SPECTACOL REUȘIT. De altfel, în ultimele două săptămîni, echipele s-au pregătit atent, cu multă tragere de inimă. „Poli" a jucat miercuri cu formația maghiară E.O.L. Seghedin (3—2). Pentru meciul cu Steaua, gazdele anunță reintrarea lui Dașcu. Antrenorul Ion Ionescu speră ca și Bungău și Floareș, accidentați, să fie, pînă mîine, recuperați. La Steaua, un singur și mare semn de întrebare : Iordănescu ! Dacă nu va putea juca, locul lui va fi luat, probabil, de Marcel Răducanu.

ARBITRUL PARTIDEI : **Vasile Topan** (Cluj).

„U" CLUJ (8) – S.C. BACĂU (10)

ULTIMELE REZULTATE DIRECTE : 1970—71 : 1—1 și 0—2 ; 1971—72 : 3—1 și 0—1 ; 1972—73 : 2—1 și 0—0.

Studenții s-au întors marți seara din Cehoslovacia, unde au susținut patru jocuri (ultimul luni : 2—2 cu Lubenek), rămînînd la Carei pentru amicalul de miercuri cu echipa locală Victoria. Gazdele au cîștigat cu 2—1. Lăzăreanu a avut genunchiul imobilizat. Secretarul clubului „U", I. Damian, ne-a anunțat următoarea formație probabilă pentru mîine : **Lăzăreanu (Negru) — Porațchi, Pexa, Matei, Cimpeanu — Hurloi (Suciu), Anca — Ulfăleanu, Soo, Coca (Mureșan), Barbu.**

Băcăuanii au jucat joi, acasă, cu F. C. Galați și au învins cu 2—0, prin golurile marcate de Dembrovschi (din penalty) și Dutan. Ghiță e bolnav și nu va face deplasarea. Formația probabilă : **Voinea — Margasoiu, Catargiu, Velicu, Volmer — Hriței (Vătafu), Dembrovschi, Dutan (Sinăuceanu) — Pană, Munteanu (Enescu), Băluță.**

ARBITRUL PARTIDEI : **Z. Szecsei** (Tg. Mureș).

ESTE FIREASCĂ DORINȚA DE A ÎNVINGE, DAR NU PRIN ORICE MIJLOACE!

Adnotări de la ultima ședință a subcomisiei de competiții și disciplină a F.R.F.

Dacă atenția iubitorilor de fotbal se concentrează mai ales asupra meciurilor din diviziile superioare, A și B, nu mai puțin merită să fie urmărită activitatea din Divizia C, unde se înfruntă aproape 200 de echipe, de la un capăt la altul al țării. Prezența în întreceri a unui număr atît de mare de formații, lupta sportivă dintre ele, constituie, fără îndoială, elemente pozitive, care contribuie la dezvoltarea fotbalului și în localități însemnate pe hartă cu litere mai mici.

Dar, cum se întîmplă, uneori, din păcate, și la „case mai mari", ambițiile sînt purtate, din cînd în cînd, dincolo de limitele permise, victoria fiind căutată și prin mijloace care n-au nimic comun cu etica sportivă. Iar ultima etapă din Divizia C ne-a oferit asemenea aspecte negative, care au și fost luate, de altfel, în discuție, în ședința de joi seara a subcomisiei de competiții și disciplină a F.R.F.

Analizînd fiecare caz în parte, membrii subcomisiei, prezidate de tov. **Mihai Tănăsescu,** s-au oprit mai mult asupra celor mai grave, dictînd pedepse grele, pe măsura abaterilor. Astfel, **echipei Unirea Iași** i s-a ridicat dreptul de organizare pe TREI ETAPE, întrucît, la meciul cu **Textila Botoșani,** unii spectatori au năvălit pe teren, bruscîndu-l pe conducătorul jocului și lovindu-l pe unul dintre tușieri. Pentru lipsuri în organizare, și **Progresul Strehaia** nu va putea juca, o etapă, pe teren propriu.

Dintre jucătorii certați cu disciplina trebuie amintiți, în special, **Covaciu** și **Penciu,** de la **Electrica Constanța,** suspendați pe cîte patru etape, primul pentru lovirea adversarului, iar cel de al doilea pentru insulte aduse brigăzii de arbitri. O comportare inadmisibilă față de arbitri au avut și fotbaliștii **Seres,** de la **Dacia Orăștie** și **Deneș** de la **Constructorul Arad,** care vor sta cîte trei etape pe tușă, avînd, deci, vreme, să reflecteze la conduita lor necorespunzătoare și la îndatoririle ce le revin pe viitor.

Lista abaterilor nu se oprește nici și, evident, nici aceea a sancțiunilor. Trebuie, totuși, să spunem cîteva cuvinte și despre manifestările reprobabile din campionatul juniorilor, unde se înregistrează contestații peste contestații — cele mai multe nemotivate — iar fotbaliștii se lovesc între ei și aduc injurii brigăzilor de arbitri, nerespectînd nici măcar virsta acestora.

Prezent la ședință, tov. general lt. **Marin Dragnea,** prim-vicepreședinte al C.N.E.F.S., a cerut membrilor subcomisiei de competiții și disciplină să manifeste maximum de exigență față de fenomenele negative de pe terenurile de fotbal, mergîndu-se pînă la excluderea din activitatea competițională a celor care pătează întrecerea sportivă. Lupta corectă pentru victorie reprezintă un bun care trebuie apărat din toate puterile !

Jack BERARIU

Unde mergem

SIMBĂTĂ

BASCHET. **Teren Progresul,** ora 16: Progresul — Universitatea (B, m) ; **teren Voința,** ora 16: I.E.F.S. II — Mine Energie (B, m); **teren Floreasca,** de la ora 16.30: Arhitectura — P.T.T. (B, m) și A.S.A. — Voința (B, m).

FOTBAL. **Teren F.R.B.,** ora 15 : I.O.R. — Sirena (Div. C); **teren Laromet,** ora 15: Tehnometal — Sportul Ciorogîrla (Div. C).

POLO. **Bazinul Dinamo,** de la ora 10 : Crișul Oradea — Olimpia Oradea, Mureșul Tg. Mureș — Industria linîi Timișoara, I.E.F.S. — Politehnica Cluj, C.S. Școlarul Buc. — Vagonul Arad, Dinamo — Progresul și Voința Cluj — Rapid (meciuri din turneul final al campionatului republican).

POPICE. **Arena Voința,** ora 16: Voința — Petrolul Băicoi; **arena clubului Uzinelor Republica,** ora 13.30: Gloria — Voința Constanța; **arena Laromet,** ora 16: Laromet — Metrom Brașov; **arena Giulești,** ora 16: Rapid — Cetatea Giurgiu (partide din cadrul campionatului feminin, divizia A).

TENIS DE MASĂ. **Sala Spartac,** ora 17.30 : Spartac Buc. — Politehnica Buc. (f) ; **sala Floreasca,** ora 19.30: Locomotiva Buc. — Politehnica Buc. și I.E.A.B.S. Buc. — Universitatea Craiova (b) — meciuri din campionatul republican.

VOLEI. **Sala Dinamo,** de la ora 17: I.T.B. — Constructorul București (A. f), Dinamo — Progresul (A, m); **sala Giulești,** de la ora 16: Spartac — Flacăra roșie București (B, f), C.P.B. — Viitorul București (B, f) și Electra — Medicina București (B, m).

DUMINICĂ

ATLETISM. **Stadionul Republicii,** de la ora 9 : „Cupa Progresul", competiție deschisă seniorilor și juniorilor.

CANOTAJ. **Lacul Herăstrău,** ora 8: „Cupa Voința" (seniori și juniori).

HANDBAL. **Teren Tineretului,** ora 11.30: I.E.F.S. — Textila Buhuși, („Cupa de toamnă, f); **teren Voința,** ora 10 : Voința Buc. — Agronomia Iași (B, m); **teren Dinamo,** ora 11.30: Dinamo Buc. — S.C. Bacău („Cupa de toamnă", f).

LUPTE. **Sala Floreasca,** ora 10 : Rapid Buc. — C.S.M. Reșița — Vulturii Textila Lugoj; **sala Progresul,** ora 10 : Progresul Buc. — Steagul roșu Brașov — Jiul Petrila (partide din cadrul campionatului diviziei A la lupte libere); **sala de atletism a complexului „23 August",** ora 10: Metalul Buc. — Rapid Buc. — I.M.U. Medgidia (partide restante din etapa a III-a a campionatului Diviziei A la **lupte greco-romane).**

POLO. **Bazinul Dinamo,** de la ora 8 : Crișul Oradea — Mureșul Tg. Mureș, Industria Linîi Timișoara — Olimpia Oradea, Vagonul Arad — Politehnica Cluj, I.E.F.S. — C.S. Școlarul Buc., Progresul — Voința Cluj și Dinamo — Rapid (meciuri din cadrul turneului final al campionatului republican).

POPICE. **Arena Voința,** ora 8: Voința — Rapid; **arena Constructorul :** Constructorul — Flacăra Cîmpina (întîlniri din cadrul campionatului masculin, divizia A).

RUGBY. **Teren Steaua,** de la ora 9.30 : Lotul reprezentativ — Steaua și Vulcan — Dinamo („Cupa Federației"); **teren Olimpia,** ora 11: Olimpia — Politehnica Timișoara; **teren Giulești,** ora 12 : Rapid — Tînărul petrolist Ploiești; **teren Constructorul,** ora 10.30: Constructorul — Aeronautica (Div. B).

SCRIMĂ. **Sala Floreasca II,** de la ora 8 : „Cupa României" (toate armele) — finala fazei pe Capitală.

TENIS DE MASĂ. **Sala Progresul,** ora 9 : Progresul Buc. — Univ. Craiova (b); ora 11 : Progresul Buc. — Rovine Craiova (f) — meciuri din campionatul republican.

VOLEI. **Sala Giulești,** de la ora 10 : Confecția București — Delta Tulcea (B, m), **sala Institutului Pedagogic,** ora 10 : Universitatea — Progresul Buc., (B, f) ;sala UREMOAS, ora 10: Confecț. — Ceahlăul P. Neamț (B, f).

Agenda ACTIVITĂȚII SPORTIVE DE MASĂ

(Urmare din pag 1)

mai bine pregătită decît adversara sa, formația **I.O.R.** a obținut victoria la scorul de 15—4 (7—1). Cele mai multe goluri le-a înscris pentru echipa învingătoare **Ana Drăghici** (12). Iată și lotul complet al formației cîștigătoare : **Mariana Nistor** și **Ileana Pega** (portari) — **Ana Drăghici, Maria Stoian, Ecaterina Badea, Doina Popescu, Rodica Nicolae, Mariana Paraschiv, Mariana Dochin, Elena Dochin, Valeria Tănăsuică** și **Olga Scarlat.** Echipa a fost pregătită de instructorul **Mihai Onceanu.**

Al. H

DUMINICĂ ÎN CAPITALĂ

Duminică, activitatea sportivă de masă va fi reprezentată în Capitală prin cîteva acțiuni care reține atenția amatorilor de exercițiu fizic. Mai întîi, o competiție de orientare turistică dotată cu „Cupa de toamnă", organizată de Consiliul de educație fizică și sport al sectorului 6, cu participarea a aproape 100 de echipe alcătuite din elevi din clasele I—IV și V—VIII. Competiția va avea loc în pădurea Pustnicul, dimineața, începînd de la ora 8.

O întrecere de gimnastică va reuni la start numai fete. Ele vor lua parte la finala pe municipiu a Cupei Diana. Loc de desfășurare — sala de sport din calea Victoriei nr. 52.

În fine, la complexul sportiv de la lacul Tei, o întrecere de masă rezervată studenților. În program : atletism, fotbal, volei, baschet și tenis. Prilejul ? Deschiderea anului sportiv la Universitate.

„CUPA CUPELOR" ... LA ALEXANDRIA

Duminică a avut loc la Alexandria turneul final al unei întreceri de fotbal care, inițial, a angrenat în dispute 40 de echipe. Cîștigătoarele „Cupei chimistului" — de la Combinatul din Turnu Măgurele, a „Cupei petrolistului" — de la schela de extracție Videle, a „Cupei metalurgistului" — de la I.A.A.I.A.-Alexandria și a „Cupei textilistului" — de la Țesătoria „Teleorman" — Roșiorii de Vede s-au întîlnit pentru a desemna cea mai bună echipă, într-o competiție denumită de organizatori „Cupa cupelor".

În partida care urma să hotărască formația învingătoare s-au întrecut reprezentativele Întreprinderii de aparataje și accesorii pentru instalații, cu echipa chimiștilor de la Combinatul din Turnu Măgurele. Victoria a revenit primei formații, după prelungiri, cu scorul de 3—2 (0—0).

Sportul harghitean în ofensivă

(Urmare din pag 1)

din comuna Suseni. Astfel, este asigurată baza materială pentru competițiile județene de iarnă, cu larg caracter de masă ce se inițiază chiar din acest sezon: campionat de hochei pentru juniori, campionat al școlilor generale (cu 10 echipe) și campionat județean al echipelor sătești (tot cu 10 echipe). Scurta noastră statistică v-ar putea face să credeți că în Harghita se practică numai sporturile de iarnă, dar adevărul este altul. Mărturie stau, de pildă, numai în Miercurea Ciuc cele 8 asociații sportive cu peste 25 de secții afiliate la handbal, fotbal, volei, popice, box, judo, turism, schi, patinaj, hochei, radioamatorism și scrimă. Pentru toate sînt condiții cel puțin satisfăcătoare, la unele chiar bune, stimulate și de o permanentă organizatorică pe linia competițională și a sportului de masă.

SPORTUL PENTRU TOȚI...

Nu poate fi omisă din această succintă trecere în revistă preocuparea gazdelor sportive județene și a organelor cu atribuții în acest domeniu de a face ca sportul să devină o cutumă a tuturor virstelor și profesiilor. Principalele forme de antrenare au constituit-o acțiunile populare de întrecere județeană la fotbal (13 echipe), la handbal (10 echipe băieți și 10 de fete), la popice (14 echipe), la hochei, la campionatele sătești (10 echipe în bazinul Ciucului și 14 în zona Odorhei), „Cupa tineretului de la sate", „Cupa muncitorului forestier", „Cupa minerului", a Constructorului etc. Peste vară, în Miercurea Ciuc (și alte 6 localități din județ) au funcționat două centre de înot pentru copii. Comisia județeană — recent înființată — pentru dezvoltarea sportului feminin, avînd ca președinte pe prof. **Maria Löffler,** și-a propus și a trecut la înfăptuirea programului de gimnastică de întreținere în unitățile industriale cu personal feminin. Astfel, la unitatea industrială Textila M. Ciuc această activitate este coordonată de **Maria Tașnadi** (fostă campioană absolută de patinaj) și prof **Maria Löffler;** la Toplița, la coop. Munca colectivă de prof. **Voichița Moldovan ;** la Gheorgheni la Filatura de în de prof. **Elisabeta Szentjölby,** la Odorhei la Fabrica de ață, de handbalista **Magda Miclos** etc.

Sportul de masă s-a angajat pe un drum bun de cuprindere a majorității populației în perimetrul exercițiului fizic organizat. E firesc ca aceste preocupări existente de cîțiva ani în județul Harghita și accentuate considerabil după apariția Hotărîrii Plenarei C.C. al P.C.R. din 26 februarie — 2 martie să fi început să dea roade și în aria selectivă a sportului de performanță. În această recoltă nouă e suficient să amintim cîteva nume: **Magda Miclos** și **Maria Magyari** (handbal), **Tiberiu Solomon** (judo), **Cecilia Hollo** (volei), sportivi nominalizați pentru J.O. '76 sau de campionii **Maria Tașnadi** (patinaj), **Aved Levente** (aeromodelism), **Ilona Portic** (baschet), **Katalin Csisser** (schi) și alții, care bat la porțile consacrării.

...ȘI DOUĂ ÎNTREBĂRI PENTRU ORGANELE SPORTIVE DIN MIERCUREA CIUC

De ce aceste frumoase realizări pe planul bazei materiale, a sportului de masă și de performanță se lasă umbrite de două inadvertențe? Prima este starea necorespunzătoare a stadionului din localitate (al fostei asociații sportive Minerul) azi fără stăpîn, care n-are tribună, n-are pistă de atletism (aici s-a făcut și școală de conducere auto), fără condiții de găzduire pentru probele atletice. A doua întrebare o constituie trambulinele de la Suta, neterminate, săpate în calcarul muntelui, dar împracticabile în starea actuală (e nevoie de finisări obligatorii), a căror piatră albă, în grohotiș, sclipește supărător și dezolant în contrast cu pădurea verde înconjurătoare și cu perspectivele unui sezon care se apropie. Chiar nu se poate face nimic pentru aceste două baze care prin eforturi moderate ar putea deveni podoabe ale orașului Miercurea Ciuc ? Ce spuneți, gospodari și sportivi harghiteni ?

IMPERATIVUL ETAPEI

ONORAȚI DERBY-UL !

Nu începe vorbă, etapa a X-a a Diviziei A, cu care se reia, astăzi, campionatul de fotbal, este dominată de jocul Universitatea Craiova — Dinamo.

Întîlnirea „cap de afiș" dintre actualul lider al clasamentului și formația campioană va atrage, fără îndoială, în tribunele Stadionului Central, San Siro-ul oltean atît de apropiat, prin pasiunea și temperamentul tribunelor, de renumitul stadion milanez, circa 40 000 de suporteri ; mai bine de-o treime din numărul total al locuitorilor frumosului oraș de pe Jii, precum și sute de mii de iubitori ai fotbalului (din întreaga țară), telespectatorii, își vor aținti privirile asupra celor 22 de jucători ce vor începe partida-derby.

De aici, din acest enorm interes în jurul meciului decurg și obligațiile „actorilor", care, astăzi, pe scena de iarbă a „Centralului" sînt datori, tuturor, cu un spectacol de calitate. Demn de renumele lui **Oblemenco, Boc, Marcu și Țarălungă,** de reputația lui **Dinu, Lucescu, Deleanu și Radu Nunweiller,** ca să ne referim doar la personajele principale.

Nu-i inutil, credem, să adresăm, prin prezentele rînduri, celor doi parteneri de întrecere și o invitație la un joc corect, purtat în limitele regulamentului, cunoscînd că, fără acest atribut — fair-play-ul în joc — unele din particularitățile de care vorbeam pot fi alterate, în dauna **imperativului-corolar :** acel **FOTBAL de CALITATE.**

Astăzi, în tribuna oficială a stadionului craiovean se vor afla, după cîte sîntem informați, și oaspeți de peste hotare, tehnicieni de prim rang ai soccerelor spaniol și belgian, conducători și antrenori ai echipelor Atletico Madrid și Standard Liège.

Fie acesta un motiv în plus pentru **Oblemenco, Boc, Marcu, Dinu, Lucescu, Radu Nunweiller** et comp. de a arăta, tuturor, că sînt pregătiți și în vederea manșei de miercuri, a cupelor europene.

Premiera de azi s-o garanteze, cu alte cuvinte, pe aceea de miercuri !

G. NICOLAESCU

MÎINE, ÎN CAPITALĂ

● **SPORTUL STUDENȚESC – C.F.R. CLUJ.**

pe „Republicii", RAPID – ASA Tg. MUREȘ.

în „Giulești"

Stadionul Republicii, ora 13 : Sportul studențesc — C.F.R. Cluj (tineret-rezerve) ; ora 15 : Sportul studențesc — C.F.R. Cluj (Divizia A) ;

Stadionul Giulești ora 13 : Rapid — A.S.A. Tg. Mureș (tineret-rezerve) ; ora 15 : Rapid — A.S.A. Tg. Mureș (Divizia A) ;

Stadionul Progresul, ora 11 : Progresul — Minerul Motru (Divizia B) ; ora 13 : Unirea Tricolor — Azotul Slobozia (Divizia C) ;

Stadionul Metalul ora 11 : Metalul — C. S. Tîrgoviște (Divizia B) ;

Terenul Steaua, ora 11 : Șoimii TAROM — Laromet (Divizia C) ;

Terenul Flacăra roșie, ora 11 : Flacăra roșie — Voința (Divizia C) ;

Terenul Electronica, ora 11 : Electronica — Triumf (Divizia C).

SCHIMBAREA NUMELOR UNOR ECHIPE

Federația română de fotbal a aprobat schimbarea numelor unor echipe care activează în campionatele Diviziilor B și C. Astfel, C.F.R. Arad, din Divizia B — seria a III-a, va purta numele de **Unirea Arad,** iar Carpați Buzău, din Divizia C — seria a III-a, se va numi **Carpați Nehoiul.**

IN VIZITĂ LA U.T.A.:

ÎNFIINȚAREA SUBCENTRELOR DE COPII – TIMP SUPLIMENTAR REZERVAT INSTRUIRII

În perioada cînd U.T.A. domina campionatul primei noastre divizii, în anii cînd cîștiga ultimele ei două titluri de campioană a țării, în formația de bază, în lotul și așa destul de restrîns al arădenilor, nu a putut pătrunde nici unul din tinerii jucători crescuți în propriul centru de copii și juniori.

N-au existat, oare, la U.T.A. elemente care să prezinte garanția că, odată ajunse în lotul de seniori, în echipă, pot da un randament la fel de bun ca Sima, Calinin, Axente, Both, Fl. Dumitrescu ? Răspunsul se cunoaște foarte bine. Jucători ca **Atodiresei, Kiss, Brindescu, Schwartz, Arnăutu, Kukla, Paul Popa,** cărora porțile U.T.A.-ei nu li s-au deschis, au plecat la alte echipe. Iar foarte mulți, după ce au terminat junioratul, pur și simplu s-au lăsat de fotbal ! Club și antrenori, îmbătați cu dulcea licoare a frumoaselor performanțe obținute de U.T.A. anilor 1969—1972, au uitat că odată și odată, se va ivi timpul cînd o parte din titularii echipei — unii dintre ei trecuți de 30 de ani — vor trebui să lase, totuși, locul altora. Și, iată, U.T.A. trăiește acum ora predării ștafetei. Și s-a trezit că nu mai are ce culege de pe „ogorul" său, căruia nu i-a mai acordat, în ultimii ani, atenția de bun și grijuliu gospodar. Acum, U.T.A. se află într-un impas din care nu va putea ieși decît dacă va da dovadă de mult calm și înțelepciune, aducîndu-și aminte de vremea cînd principala sa sursă de jucători era pepiniera proprie. Primii pași pe drumul REVENIRII la ceea ce a fost cîndva U.T.A. și Aradul (permanent izvor de talente) au fost făcuți în acest sezon.

Și s-a început cu... începutul. Cu reorganizarea centrului. Două încăperi de sub tribuna a II-a a stadionului au fost rezervate pepinierei arădene. Acolo l-am găsit pe **Alexandru Dan,** antrenorul coordonator, pe care l-am rugat să ne spună, mai întîi, în ce constă REORGANIZAREA CENTRULUI U.T.A.

— **Este vorba, în primul rînd, de înființarea subcentrelor. Avem acum două asemenea subcentre, unul la Indagrara (antrenor — Mihai Tîrlea), celălalt la Complex-Sere (antrenor — Coriolan Berindean și instructor — prof. Marius Damian). Aici, la U.T.A., au rămas să se pregătească doar echipele de juniori, sub îndrumarea antrenorilor Emanoil Gherghel și Viorel Pascu.**

— Ce s-a realizat practic prin crearea acestor subcentre ?

— **Mai întîi, un surplus de timp pentru copii. Aproape două ore în plus, care, altfel, le-ar fi trebuit pentru traversarea orașului pînă la U.T.A. Al doilea mare cîștig a fost... dublarea numărului celor dornici să participe la selecții pentru a învăța fotbal. Fenomenul este, indiscutabil, corelat cu acel timp în plus avut la dispoziție prin apropierea centrului de cartierul, casa și școala micuților jucători.**

— Tangențial ați amintit de selecție. După „Leipzig" (mai ales) se vorbește despre deficiențele de ordin fizic și atletic la jucătorii noștri, considerîndu-se că GREȘEALA pornește chiar de la capătul filierei, adică de la selecție...

— **Cred că există mult adevăr în aceste afirmații. Nu știu exact cum se petrec lucrurile la alte centre. În ceea ce ne privește n-am ținut un moment că trebuie acordată aceeași atenție tuturor factorilor. I. Zenner, I. Cappes, E. Corpona, I. Szabo, I. Sneider, R. Dărăban, O. Mureșan — cu toții componenți ai echipei de juniori, care conduce în seria a V-a a campionatului republican — sînt jucători cu gabarit, puternici, curajoși. Dar nu le lipsește nici viteza, tehnica, simțul de orientare în joc. Toți aceștia sînt juniori nominalizați. Față de ei, ca și față de I. Răducanu, M. Gabor, M. Macer, I. Popa, V. Mureșan, din grupele de copii, avem mult mai multe pretenții, fiind cei mai dotați pentru a face față cerințelor fotbalului de performanță. DIN PĂCATE, AVEM LA DISPOZIȚIE AICI, LA U.T.A., UN SINGUR TEREN ȘI ACELA DE ZGURĂ ! ÎN TOT CEEA CE ÎNCERCĂM SĂ REALIZĂM, ȘI VREM SĂ FACEM MULTE, NE IZBIM DE ACEST MARE ȘI DIFICIL OBSTACOL.**

Și, într-adevăr, centrul arădean, antrenorii lui, vor să facă multe lucruri frumoase. Printre ele : ● Organizarea, anual, a Cupei U.T.A., pentru copiii nelegitimați ● Stimularea celor mai valoroase elemente prin participarea lor la taberele centralizate, organizate de club la Dezna sau Moneasa și încă multe altele.

Laurențiu DUMITRESCU

PE TERENUL VOINȚA

Duminică, pe terenul Voința (la capătul tramvaiului 5), cu începere de la ora 11, va avea loc un (inedit) meci de fotbal ce va opune echipele *„Hotel Intercontinental București"* și *„Hotel Dunăre Intercontinental Budapesta"*.

V-ați depus buletinele la concursul Pronosport de mîine ?

Programul concursului Pronosport de mîine este următorul : I : Iugoslavia — Spania ; II : F. C. Constanța — U. T. Arad ; III : Politehnica Timișoara — Steaua ; IV : C.S.M. Reșița — Steagul roșu ; V : Universitatea Cluj — Sport Club Bacău ; VI : Sportul studențesc — C.F.R. Cluj ; VII : Jiul — Politehnica Iași ; VIII : Flacăra Moreni — Carpați Brașov ; IX : Dinamo Slatina — Autobuzul București ; X : Dunărea Giurgiu — C.S.M. Sibiu ; XI : Industria Sîrmei — Victoria Carei ; XII : Textila Odorhei — Olimpia Oradea ; XIII : C.F.R. Arad — Vulturii Lugoj. Program interesant și atractiv. Pentru a nu rămîne în afara acestui concurs, vă reamintim că astăzi este ULTIMA ZI pentru depunerea buletinelor.

NUMERELE EXTRASE LA TRAGEREA LOTO DIN 19 OCTOMBRIE 1973

Fond general de premii : 1 005 512 lei.

Extragerea I : 29 27 38 23 32 90 12 60 51

Extragerea a II-a : 81 15 55 38 46 13 5 39 17.

Plata premiilor va începe în Capitală de la 27 octombrie pînă la 19 decembrie ; în țară de la 31 octombrie pînă la 19 decembrie 1973 inclusiv.

Rubrică redactată de LOTO-PRONOSPORT

AZI, ÎN SALA PETROLUL DIN PLOIEȘTI

ECHIPA DE HALTERE A ROMÂNIEI ÎNTÎLNEȘTE REPREZENTATIVELE R.S.S. BIELORUSE ȘI ITALIEI

Sala Petrolul din Ploiești găzduiește azi, o interesantă reuniune triunghiulară la haltere, între reprezentativele **României, R.S.S. Bieloruse și Italiei.**

Se poate afirma că această întrecere internațională este cea mai importantă dintre toate cîte au avut loc în țara noastră în acest an. Mai întîi, pentru că pe podiumul de concurs vor evolua cei mai buni sportivi ai țării noastre, în compania excelenților halterofili sovietici și a unor reprezentanți ai Italiei, care s-au afirmat la C.E. de la Madrid și C.M. de la Havana. În al doilea rînd, reuniunea este importantă pentru că ea va constitui un sever examen de selecție pentru reprezentanții României, în vederea apropiatei Balcaniade de la Atena. Iată deci, elemente care definesc valoarea și importanța reuniunii.

Federația română de specialitate a alcătuit următoarea echipă : **cat. muscă :** Vasile Iancu ; **cat. cocoș :** St. Dinică ; **cat. pană :** Marian Grigoraș ; **cat. ușoară :** Fiți Balaș ; **cat. semimijlocie :** Constantin Dumitru ; **cat. mijlocie :** Gheorghe Mîinea ; **cat. semigrea :** Ștefan Pintilie ; **cat. grea :** Spiridon Herghelegiu ; **cat. supergrea :** Vasile Deac. În afară de concurs vor evolua și alți sportivi români : V. Rusu și Vasile Dantel **(cat. pană).** Aurel Miuț **(cat. ușoară).** Gheorghe Bercea **(cat. semimijlocie).** Așadar, vom prezenta o formație completă pentru a se vedea stadiul de pregătire a componenților lotului.

Fără îndoială că misiunea reprezentanților noștri este dificilă. În acest sens nu ne referim numai la valoarea sportivilor sovietici, desigur favoriți la majoritatea categoriilor, ci și la concurența celor italieni, printre care se află nume cunoscute pe plan internațional.

Ambele reprezentative ale oaspeților au sosit joi seara în Capitală, urmînd să facă deplasarea la Ploiești, sîmbătă, înainte de meci.

Echipa R.S.S. Bieloruse este deosebit de puternică. Deși tineri, toți sînt maeștri ai sportului. Iată formația anunțată în ordinea categoriilor, de antrenorul **Evgheni Șeriaev : Serghei Berezin, Eduard Șabliko, Iosif Jamoida, Pavel Kornișev, Alexandr Ponomariov, Anatoli Lukianenko, Vladimir Bondarev, Grigori Tatarciuk.**

Sportivii italieni, care nu au venit cu cea mai puternică formație, au totuși șanse să cucerească cîteva locuri fruntașe. Iată echipa în ordinea categoriilor : **Luciano Galli, Angelo Polloni, Doriano Christiani, Carmello Pallara, Antonio Batesta, Giacchino Ricci, Renzo Meneguzzo** și **Roberto Vezzani.** La categoria supergrea italienii nu prezintă concurent.

În orice caz, chiar dacă statisticile pledează în favoarea adversarilor sportivilor români, se anunță lupte pasionante, echilibrate, în care reprezentanții țării noastre vor avea prilejul să-și corecteze performanțele și să consemneze pe foile de concurs, noi recorduri naționale.

ÎN CEA DE A DOUA SEMIFINALĂ A CAMPIONATELOR DE BOX MECIURI DISPUTATE, DAR ȘI MECIURI „ÎN FAMILIE"

Odată cu disputarea meciurilor celei de a doua semifinale au fost desemnați ultimii finaliști ai campionatelor republicane de box ale seniorilor. După două zile de întreceri, din rîndul celor 44 de pugiliști, care au luat startul în turneul clujean, au mai rămas doar 22. Ultimele întîlniri pentru ocuparea unui loc în finală au prilejuit și confruntări extrem de disputate, dar și simple formalități. Din prima categorie trebuie să amintim partida dintre campionul semimuștelor **Ștefan Băiatu** și fostul deținător al centurii **Petre Ganea.** Decizia favorabilă lui Băiatu a suscitat multe discuții, în ciuda verdictului de 4—1. Boxînd extrem de bine și profitînd de nehotărîrile lui Băiatu, gălățeanul a punctat precis cu croșee de stînga, zdruncinîndu-și adesea adversarul. Aceasta a fost singura decizie de pînă acum a cărei justețe stă sub semnul întrebării. Unul dintre semifinaliștii care, judecînd după evoluția sa, ar fi trebuit să fie prezent și în reuniunea de simbătă seara, este tînărul gălățean **Ștefan Duminică,** considerat pe bună dreptate, revelația turneului. El se îndrepta cu pași siguri spre victorie, în partida cu vicecampionul european Mircea Tone, dar acuzînd un accident la mîna stîngă n-a mai reluat lupta cu trei minute înainte de gongul final.

În rîndul partidelor care au prilejuit lupte dramatice se cuvine să amintim pe cele dintre **Augustin Iacob — Aurel Iliescu, Antoniu Vasile — Ion Vornicescu, Victor Zilberman — Ion Fuicu** și **Ion Alexe — Vasile Lehăduș.**

Așa cum spuneam, au fost și partide pur și simplu formale ca acelea dintre Simion Cutov — Ion Vladimir (colegi de club), Alex Năstac — Viorel Tecuceanu (în care decalajul de valoare a fost mult prea mare).

Iată acum cluburile care vor fi reprezentate în lupta care se va da, simbătă seara, pentru centurile de campioni : Dinamo București — 7 boxeri, Steaua — 6, Farul — 5, Constructorul Galați — 2, Metalul și C.S.M. (ambele din București) cîte 1.

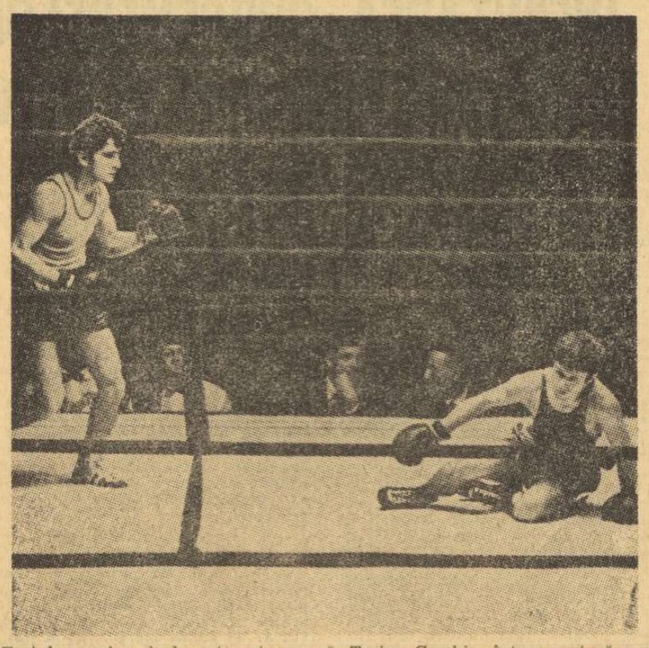

Fostul campion de la categoria muscă, Traian Cerchia, într-o postură mai puțin plăcută — la podea — în meciul pe care l-a pierdut în fața tînărului Ibrahim Faredin.

ACT FINAL

(Urmare din pag 1)

Zilberman (Steaua) sînt însă minime.

Partida finală a categoriei mijlocie-mică va fi un duel între doi puncheuri : **Sandu Tîrilă** (Constructorul Galați) și **Ștefan Florea** (Steaua). Ușoara superioritate tehnică a gălățeanului aproape că se anulează în fața combativității pugilistului de la Steaua.

Mijlociul Alec Năstac (Steaua) este net favorit în fața lui **Mișu Banu** (Farul). Numai un accident l-ar putea face pe stelist să-și piardă centura.

Întrecerea semigreilor **Ion Györffi** (Dinamo Buc.) și **Marin Constantinescu** (Metalul Buc) va fi o confruntare între fentă și șoc. Györffi, un tehnician prin excelență, trecut și el la o categorie mult superioară va fi noul campion la 81 kg. dacă va reuși să evite contactul cu năpraznicele lovituri ale metalurgistului. De partea lui Constantinescu stă forța remarcabilă a loviturii care l-a ajutat să ajungă pînă în finala categoriei, numai prin victorii înainte de limită.

Ion Alexe (Dinamo Buc), fostul campion al greilor, a demonstrat, aici la Cluj, o excelentă formă sportivă. În ciuda diferenței de gabarit, în defavoarea sa, el rămîne favorit în partida finală cu **Ilie Dascălu** (Farul), învingătorul lui Anghel Iancu, campionul pe anul trecut.

Deci, să așteptăm cele 11 finale...

TURNEUL FINAL LA POLO

MUREȘUL Tg. MUREȘ S-A SALVAT DE LA RETROGRADARE

Campionatul republican de polo a intrat în ultima linie dreaptă. Cele 12 participante în divizia A au susținut ieri, la bazinul Dinamo din Capitală, primele jocuri din cadrul ultimei manșe a turneului final. Partidele s-au încheiat în general cu rezultate scontate astfel că la cele două semne de întrebare ale competiției — cine va fi noua campioană și cine va retrograda — va trebui să așteptăm jocurile viitoare pentru a primi răspunsurile mult așteptate.

Cel mai echilibrat meci — pentru turneul locurilor 9—12 — a opus echipele *Mureșul* și *Olimpia Oradea.* Orădenii au deschis scorul, dar pînă la urmă, polo iștii mureșeni au învins la mare luptă cu 4—3 (1—1, 2—1, 1—1, 0—0), și în mod practic ei se pot socoti salvați de la retrogradare. Spectrul ultimului loc continuă să amenințe formația orădeană *Olimpia* și cea a asociației timișorene *Industria linei,* întrecută ieri de *Crișul Oradea* cu 8—1 (2—0, 3—1, 1—0, 2—0).

În grupa echipelor ce-și dispută locurile 5—8, formațiile bucureștene au realizat victorii prețioase. *C. S. Școlarul* a cîștigat cu 6—4 (1—1, 3—2, 1—1, 1—0) în fața *Politehnicii Cluj* un meci în care studenții ar fi putut obține un rezultat egal, dacă nu ar fi ratat ocazii clare de superioritate numerică. Meciul dintre *I.E.F.S.* și *Unirea* (fostă Vagonul) *Arad* a fost mai echilibrat doar în primele trei reprize. Ultima a aparținut categoric echipei conduse de *Vl. Agarici,* învingătoare cu 7—2 (2—0, 2—0, 0—2, 3—0).

Pretendentele la titlu, *Dinamo* și *Rapid București* au făcut ieri galopuri de sănătate. Dinamoviștii s-au impus cu ușurință în partida cu *Voința Cluj* (lipsită de aportul lui I. Pop), rotunjindu-și golaverajul, și așa superior adversarei sale : 9—4 (3—0, 1—2, 2—1, 3—1). Iar *Rapid,* a condus din nou (ca în manșa precedentă) pe *Progresul* cu 4—0. Cu o săptămînă înainte însă, elevii lui *Th. Angelescu* au redus din handicap pînă la 3—4 și au fost la un pas de egalare. De această dată, campionii nu au mai făcut nici un rabat partenerilor de întrecere și la fluierul final, tabela de marcaj indica scorul de 5—1 (1—0, 2—0, 1—0, 1—1) în favoarea lor.

Atît *Dinamo* cît și *Rapid* au manifestat o bună dispoziție de joc, motiv pentru care sîntem îndreptățiți să așteptăm cu un interes sporit derby-ul de duminică. În momentul de față, înaintea jocurilor de azi *(Dinamo — Progresul* și *Rapid — Voința),* clasamentul grupei pentru locurile 1—4 arată astfel :

1. DINAMO	13	10	1	2	94—43 21
2. Rapid	13	10	1	2	69—40 21
3. Voința	13	5	0	8	65—85 10
4. Progresul	13	0	0	13	33—93 0

A. VASILIU

Ș. N. CONSTANȚA ÎNVINGĂTOARE ÎN MECIUL DE HALTERE CU T. S. C. BERLIN

BERLIN. — În capitala R. D. Germane s-a desfășurat întîlnirea de haltere dintre echipele Șantierul Naval Constanța și formația locală T.S.C. Victoria a revenit halterofililor români cu scorul de 5—4. Punctele formației victorioase au fost realizate de **Mihai Tudorașcu** (170 kg la cat. muscă), **Marcel Chiamil** (205 kg la cat. cocoș), **Gh. Anghel** (195 kg la cat. pană), **Vasile Căpliceru** (235 kg la cat. mijlocie) și **Nicolae Căpliceru** (270 kg la cat. semigrea). Un rezultat valoros a obținut și **Constantin Comănici** la categoria semimijlocie : 333 kg. dar a pierdut disputa fiind mai greu (cu cîteva grame) decît adversarul său.

Al doilea meci al baschetbalistelor Politehnicii la Praga

PRAGA (Agerpres). — În ziua a doua a turneului internațional feminin de baschet de la Praga, echipa Politehnica București a întîlnit formația locală Sparta.

La capătul unui joc echilibrat, baschetbalistele cehoslovace au terminat învingătoare cu scorul 73—71 (31—28).

ȘPORTUL ÎN LUME

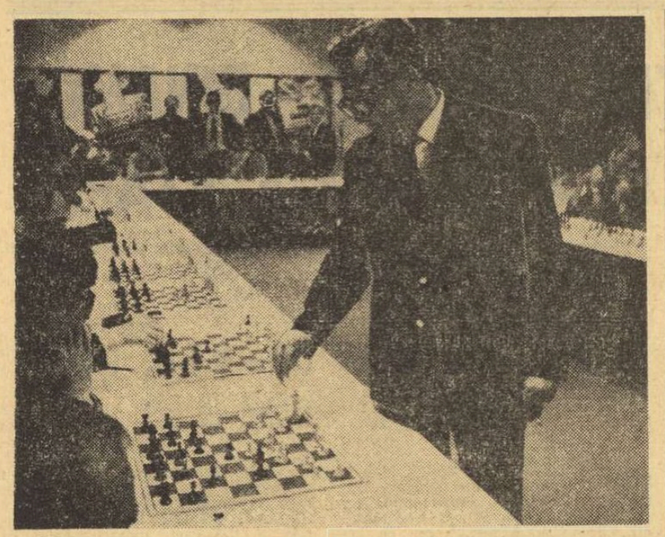

Sezonul întrecerilor șahiste este în plină desfășurare. Alături de turnee și concursuri, se desfășoară simultane ale marilor maeștri ai șahului. Iată-l pe cunoscutul șahist iugoslav Dragolub Janosevici, *în timpul unui simultan dat în localitatea elvețiană Balexert.*

Foto : A.S.L.

DIN PRESA STRĂINĂ

INOVAȚII ÎN SLUJBA SPORTULUI

Ziarul „SOVIETSKI SPORT" din Moscova prezintă, într-unul din numerele sale recente, o serie de noutăți tehnice experimentate în sportul sovietic :

„O interesantă campanie de inovații în domeniul dotațiilor sportive se desfășoară în clipa de față în Uniunea Sovietică. Aceste inovații au și fost experimentate cu prilejul Universiadei '73 de la Moscova, dar ele privesc totodată îndepărtata perspectivă a Olimpiadei '80, pentru care capitala U.R.S.S. și-a pus candidatura.

Se prezintă astfel o serie de materiale noi pentru confecționarea echipamentului și a materialelor sportive, noi combinații de mase plastice pentru acoperirea pistelor și diferitelor terenuri de sport, precum și sisteme din ce în ce mai ingenioase, menite să asigure un control cît mai eficace cu privire la condițiile corecte de disputare a probelor.

Se știe de pildă, cît de greu este de a alinia ambarcațiile la startul unei probe de canotaj. E necesar ca fiecare barcă să aibă un arbitru și un ponton special de ancorare, de pe care acesta să poată acționa păstrînd barca sub controlul său, aliniată la start. Acest sistem greoi și incomod dispare printr-o inovație foarte simplă. Bărcile se aliniază la capătul unei bare de metal magnetizat pe zone corespunzătoare numărului de echipaje. Un electromotor permite ca un singur arbitru, aflat la masa de comandă a unui pupitru, să țină sub control concurenții. Imediat ce o barcă se depărtează de start, el apasă pe un buton și ea este rechemată la loc, curentul electric punînd în funcțiune zona magnetică respectivă și lipind ambarcația de bara de pornire, în sectorul rezervat echipajului în culpă.

Iată numai una din zecile de inovații cu care sportivii din toată lumea vor face în curînd cunoștință".

ATLEȚII IUGOSLAVI ÎN IMPAS

Ziarul iugoslav „VJESNIK" care apare la Zagreb a publicat nu de mult un amplu comentariu pe marginea situației dificile în care se află în acest moment atletismul iugoslav. Iată cîteva fragmente din articolul amintit :

„La Lisabona, unde echipa masculină de atletism a fost întrecută de Elveția în cadrul Cupei Europei, au ieșit la iveală toate slăbiciunile atletismului nostru, slăbiciuni pe care le știam cu mult înainte. Slaba valoare a garniturii, numărul nesatisfăcător de tineri dornici să practice acest sport la nivelul marii performanțe, puținătatea talentelor și numărul redus de ocazii pe care atleții fruntași le au în a-și măsura forțele în întreceri internaționale de anvergură, în sfîrșit, lipsa cadrelor calificate de antrenori și baza materială învechită — iată fapte vorbind convingător despre impasul în care se află la noi acest sport.

Ca un fapt îmbucurător trebuie să cosemnăm totuși, că, anul acesta, pentru prima oară, tineri și tinere din toate republicile Iugoslaviei s-au întîlnit în localitatea Tjentișe, în cadrul unei Cupe naționale. Din păcate, rezultatele obținute acolo au fost nesatisfăcătoare, iar ceea ce este și mai trist pentru atletismul nostru este faptul că surprizele au lipsit cu desăvîrșire. N-au cîștigat decît cei socotiți dinainte a avea șanse, favoriții. Numai aceștia se află, de ani de zile, în atenția specialiștilor... Atletismul nostru suferă datorită unor metode învechite de antrenament. Nu se face nici un pas înainte în această direcție, nu se încearcă găsirea unei metode noi".

ILIE NĂSTASE — TOM OKKER ÎN SEMIFINALE LA MADRID

MADRID, 19 (prin telex). — Tenismanul român Ilie Năstase, împreună cu olandezul Tom Okker, chilianul Jaime Fillol și englezul Chris Mottram vor fi semifiniaștii turneului internațional de la Madrid, dotat cu „Trofeul Melia". În ultimele două sferturi de finală, Năstase l-a învins pe campionul iugoslav Nikola Pilici cu 6—2, 6—3, iar Fillol a dispus de francezul Pierre Barthes cu 6—4, 6—3. Semifinalele programează întîlnirea de mare atracție Năstase — Okker, alături de cea dintre Fillol și Mottram.

În optimile de finală ale probei de dublu masculin s-au desfășurat două partide încheiate cu următoarele rezultate : Țiriac (România), Borg (Suedia) — Ganzabal (Argentina), Phillips Moore (Australia) 6—3, 6—3 ; Laver (Australia), Battrick (Anglia) — Kukal, Zednik (Cehoslovacia) 6—4, 7—6.

Rezultate înregistrate în proba de simplu femei (sferturi de finală) : Hosl (R.F.G.) — Estelella (Spania) 6—4, 6—3 ; Rodriguez (Chile) — Fuchs (Franța) 6—3, 7—6 ; Anliot (Franța) — Eisterlehner (R.F.G.) 6—4, 6—3 ; Gourdal (Belgia) — Tomanova (Cehoslovacia) 6—3, 7—6.

ALTE TURNEE

MANILA. În sferturi de finală, Colin Dibley l-a învrecut cu 7—5, 7—5 pe Alan Stone, iar Ross Case l-a învins cu 6—4, 6—4 pe H.J. Pohmann. Pentru semifinale, mai sînt calificați John Newcombe și Geoff Masters.

NEW DELHI. În „sferturi", jucătorul mexican Raul Ramirez l-a învins cu 8—6, 6—1 pe australianul Fred Stolle. În celelalte trei partide s-au înregistrat următoarele rezultate : Vijay Amritraj (India) — Ian Fletcher (Australia) 6—2, 9—8 ; Mike Estep (S.U.A.) — Jas Singh (India) 6—2, 6—2 ; Mal Anderson (Australia) — Paul Gerken (S.U.A.) 9—8, 6—4.

BOCA RATON (Florida). În ultimele partide din cadrul optimilor de finală s-au înregistrat rezultatele : Nancy Gunter (S.U.A.) — Carrie Meyers (S.U.A.) 6—0, 6—2 ; Virginia Wade (Anglia) — Laura Dupont (S.U.A.) 6—1, 6—4 ; Francoise Durr (Franța) — Laura Rossouw (R.S.A.) 6—4, 6—4 ; Janet Newberry (S.U.A.) — Lesley Hunt (Australia) 6—2, 2—6, 7—6.

ÎN „INTERZONALUL" FEMININ

ALEXANDRA NICOLAU CONDUCE DUPĂ 12 RUNDE

MADRID 19 (Agerpres) — În cadrul turneului interzonal feminin de șah de la Calle Galdana de Ferrerias (Insula Minorca) s-au disputat partidele întrerupte în rundele anterioare. Jovanovici a cîștigat la Konopleva și a pierdut la Kozlovskaia, iar Maddern a învins-o pe Cardoso. Maestra română Gertrude Baumstarck a remizat cu maghiara Karakas, rezultat consemnat și în partidele Șul-Veroczi, Konopleva — Lazarevici, Șul — Donnelly și Veroczi — Aleksandria.

Înaintea rundei a 13-a, clasamentul turneului se prezintă astfel : 1. **Alexandra Nicolau** (România) 9 puncte ; 2. **Jana Hartston** (Anglia) — 8½ p ; 3—5. **Nana Aleksandria, Maria Șul** (ambele U.R.S.S.) **Milunka Lazarevici** (Iugoslavia) — 8 p ; 6—8. **Tatiana Zatulovskaia, Natalia Konopleva** (ambele U.R.S.S.), **Katia Jovanovici** (Iugoslavia) — 7½ p ; 9—10. **Irina Levitina, Valentina Kozlovskaia** (ambele U.R.S.S.) — 7 p ; 11—12. **Elisabeta Polihroniade** (România), **Suzana Veroczi** (Ungaria) — 6½ p ; 13—14. **Gertrude Baumstarck** (România), **Nadia Jivkovici** (Iugoslavia) — 6 p ; 15. **Dona Ferrer** (Spania) 5 p ; 16. **Eva Karakas** (Ungaria) 4½ p ; 17. **Ruth Cardoso** (Brazilia) 3½ p ; 18. **E. Maddern** (Australia) — 2 p ; 19. **R. Aronson** (S.U.A.) 1½ p ; 20. **S. Donelly** (S.U.A.) 1 p.

ALAIN DELON ORGANIZEAZĂ MECIUL MONZON — NAPOLES

PARIS 19 (Agerpres). — Cunoscutul actor francez Alain Delon, devenit, după cum se știe în ultimul timp și organizator de gale de box, a anunțat că meciul pentru titlul mondial la categoria mijlocie între argentinianul Carlos Monzon și mexicanul Jose Napoles se va disputa în prima jumătate a lunii decembrie, la Paris. Din Ciudad de Mexico se confirmă perfectarea meciului, dar se pare că managerul lui Napoles nu este de acord cu locul de disputare ales de Alain Delon.

Atletico Madrid este în formă bună și manifestă optimism

Fundașul lateral al lui Atletico Madrid, Capon, specialistul echipei în executarea loviturilor libere.

MADRID (de la corespondentul nostru).

În vederea partidei pe care o au de susținut cu Dinamo, la București, fotbaliștii de la Atletico Madrid s-au bucurat de largul sprijin și înțelegerea federației de specialitate, în ceea ce privește obligațiile lor pe plan competițional intern. Astfel, Atletico a și disputat întîlnirea sa cu Espanol Barcelona pe terenul acesteia din urmă, rămînîndu-i la dispoziție un timp suficient pentru pregătirile necesare în vederea meciului din capitala României. De altfel, la data de 12 octombrie campionatul spaniol s-a întrerupt, pentru a putea permite desfășurarea în bune condițiuni a pregătirilor lotului național, care miercuri 17 octombrie a întîlnit la Istanbul selecționata Turciei (scor 0—0), iar duminică 21 octombrie va disputa la Zagreb decisiva partidă din cadrul preliminariilor campionatului mondial, cu Iugoslavia.

Programul lotului reprezentativ spaniol și necesitatea de a scuti de eforturi suplimentare pe jucătorii săi, selecționați de Kubala, au impus formației madrilene un itinerar special care include o escală duminică, la Zagreb, de unde Atletico întregit și cu jucătorii săi internaționali, își va continua drumul spre București unde va sosi în cursul dimineții de luni.

Dar chiar și în aceste condiții Atletico dispune de suficient timp pentru pregătirea meciului cu Dinamo. De precizat că fotbaliștii madrileni dețin la ora actuală o formă bună sportivă, echipa lor fiind considerată cea mai bună din acest sezon competițional. Se confirmă aceasta și de faptul că, în afara internaționalilor săi obișnuiți **(Reina** și **Irureta),** antrenorul Kubala a mai selecționat și pe **Bercerra,** o aripă rapidă care poate fi folosită pe ambele extreme și pe debutanții **Salcedo,** mijlocaș și **Capon,** fundaș lateral.

Presupunînd că între timp nu se vor mai ivi indisponibilități — în special după meciul de la Zagreb — se poate anticipa ca probabilă, pentru meciul cu Dinamo, următoarea formație : **Reina — Melo, Ovejero, Capón — Adelardo, Benegas — Becerra, Luis, Gárate, Irureta** și **Alberto.** Nu este exclusă însă nici posibilitatea folosirii mijlocașului central **Eusebio,** în locul căpitanului echipei, **Adelardo.**

În cercurile intime ale echipei se afirmă că Atletico are șanse reale de a depăși și cel de al doilea tur al competiției și se relevă, în același timp cu satisfacție faptul că din nou o echipă română va fi oaspete a Spaniei, pe stadioanele căreia se mai păstrează și azi în amintirea iubitorilor de fotbal frumoasele evoluții ale unor formații ca Dinamo (în meciul cu Real), Universitatea Cluj (în meciul cu Atletico), Steaua (cu Barcelona) și F. C. Argeș de două ori, cu Sevilla și Real Madrid.

Antrenorul **Juan Carlos Lorenzo,** cel care l-a înlocuit la conducerea lui Atletico pe Merkel, speră ca echipa sa să se găsească, la ora dificilei partide cu Dinamo București, în cea mai bună formă.

MANUEL SARMIENTO BIRBA

TELEX • TELEX • TELEX • TELEX

Selecționata secundă de fotbal a R.P. Chineze, aflată în turneu în Albania, a susținut o întîlnire prietenească în compania echipei orașului Kortcea. Partida s-a încheiat cu scorul de 1—0 în favoarea fotbaliștilor albanezi.

■

În primul tur al „Cupei Cupelor" la baschet masculin, echipa vest-germană M.T.V. Giessen a întîlnit, pe teren propriu, echipa Falcon Copenhaga. Gazdele au terminat învingătoare cu scorul de 112—31 (46—27). Partida retur se va disputa la Copenhaga.

■

Proba de 50 km din cadrul concursului internațional de mers de la Lugano a fost cîștigată de atletul vest-german Bernd Kannenberg, cronometrat în 3h 56:50,7. Timpul obținut de Kannenberg constituie cea mai bună performanță mondială a anului în această probă. Pe locul secund s-a clasat O. Barțis (U.R.S.S.) — 3h 57:10,2, urmat de Christopher Hoehne (R.D.G.) — 3h 57:25.2 și V. Soldatenko (U.R.S.S.) — 4h 01:35,6. Pe echipe, victoria a revenit formației R. D. Germane — 139 puncte, urmată de U.R.S.S. — 134 p, Italia — 104 p. R.F. Germania — 95 p, S.U.A. — 95 p, Anglia — 81 p, Polonia — 52 p etc.

■

Echipa de badminton a U.R.S.S., întreprinde în prezent un turneu în R.P.D. Coreeană. Prima întîlnire, disputată la Phenian, a revenit jucătorilor sovietici, iar cea de-a doua a fost cîștigată de gazde. Badmintoniștii celor două țări au efectuat, de asemenea, antrenamente în comun.

■

Cursa ciclistă de 6 zile, desfășurată pe velodromul acoperit din Montreal, s-a încheiat cu victoria cuplului Ferdinand Bracke (Belgia) — Allain van Lancker (Franța). Pe locurile următoare s-au clasat perechile Jackie Simes — John Velde (S.U.A.) și Norbert Seews — Julien Stevens (Belgia). Cîștigătorii au parcurs 2 403 km

După disputarea a două etape, în cursa ciclistă internațională care se desfășoară în prezent pe șoselele Franței, conduce rutierul olandez Kees Ball, urmat, la patru secunde, de belgienii Polientier și De Brouwere. Etapa a doua, desfășurată pe traseul Landernau — Grandchamp, a fost cîștigată de Kees Ball, cronometrat pe distanța de 205 km cu timpul de 5h 15:32.

■

Înaintea ultimei etape (Budapesta — Praga — Hanovra — Travemunde), în clasamentul Turului automobilistic al Europei conduce echipajul vest-german Waldner — Boekmann („Opel") cu 21 puncte penalizare. Îl urmează alte trei echipaje din R. F. Germania : Hockemeyer — Boese („Audi"), Meyendorf — Mischo („BMW") și Eberhardt — Liffler („Opel") — toate cu cîte 26 p.p. Pe locul cinci se află iugoslavii Pacikovici și Madj („Zastava") — 30 p.p. Dintre cele 61 de echipaje care au luat startul la 6 octombrie la Erbach (R.F.G.), au mai rămas în cursă 49.

FIȘIER — FOTBAL

JAN TOMASZEWSKI (Polonia)

Numai cine a văzut meciul Anglia — Polonia și-ar putea da seama de felul magistral în care a apărat portarul echipei poloneze, Jan Tomaszewski. După o statistică aproximativă se poate spune că Tomaszewski a apărat cel puțin 5-6 goluri gata făcute și a intervenit de vreo 20 de ori în situații critice. El a fost fără îndoială cel mai bun de pe teren și totodată eroul meciului care a adus calificarea reprezentativei Poloniei în turneul final al C.M.

Cine este Jan Tomaszewski ? Pînă mai ieri el a fost un portar anonim, care s-a afirmat abia în ultimii doi ani și îndeosebi după finala olimpică de la München, unde Polonia avea să cîștige titlul, în urma victoriei realizate cu 2—0, în fața Ungariei.

Născut în 1948, Tomaszewski a debutat în liga a II-a, la Slask Wroclaw, după care, în 1970, a trecut în prima ligă, la Legia Varșovia. În anul următor apără buturile reprezentativei de tineret. Debutul a coincis cu un eșec, prin înfrîngerea suferită cu 1—3, din partea selecționatei similare a R.F. Germania. Totuși, părerile au fost împărțite : antrenorii nu-l agreau datorită intervențiilor sale hazardante ; în timp ce ziariștii îi pronosticau o carieră strălucită. Se pare că dreptatea a fost de partea presei.

Odată cu trecerea timpului, Jan Tomaszewski devine tot mai sigur în intervențiile sale, cîștigînd experiență. În 1972, Tomaszewski trece la L.K.S. Lodz, unde începe de fapt puternica sa afirmare. Văzîndu-l la antrenamente, selecționerul echipei naționale, Gorski, a rămas încîntat de calitățile viitorului portar al primei reprezentative. Calmul, reflexele sale uimitoare, clarviziunea cu care dirijează apărarea l-au făcut în scurt timp celebru nu numai în echipa de club, ci și în națională. Pentru „singele rece" pe care-l are, el este deseori solicitat să execute și loviturile de la 11 m, pe care le transformă cu o mare precizie.

Jan Tomaszewski va fi, probabil, și în turneul final al C.M., una din marile sale vedete.

Redacția și administrația : București, str. Vasile Conta nr. 16 ; telefoane : centrală 11.10.05, secția corespondenți 11.51.09, interurban 72 și 286 ; telex : sportrom buc. 180. Tiparul „I. P. „Informația", București 40.368

Biblioteca municipală

PROLETARI DIN TOATE ȚĂRILE, UNIȚI-VĂ!

Sportul

ZIAR AL CONSILIULUI NATIONAL PENTRU EDUCAȚIE FIZICĂ ȘI SPORT

ANUL XXIX — Nr. 7 570 | 4 PAGINI 30 BANI | Duminică 21 octombrie 1973

Bălan *a șutat puternic* și Cavai *a fost învins!* Foto: Dragoș NEAGU

ÎN DERBY-UL DE LA CRAIOVA AL DIVIZIEI A DE FOTBAL

DINAMO LA UN PAS DE O MARE SURPRIZĂ:

1-1, DUPĂ CE A CONDUS CU 1-0 PÎNĂ IN MIN. 87!

Stadionul Central; teren bun; timp frumos; spectatori — aproximativ 35 000. **Au marcat: LUCESCU** (min. 18) și **BĂLAN** (min. 87). **Raport de cornere: 12—3. Raportul șuturilor la poartă: 19—9** (pe spațiul porții: 11—3).

UNIVERSITATEA CRAIOVA: Manta — Niculescu, Boc, Deselnicu, VELEA — STRIMBEANU, Niță (min. 64 BALACI) — Țarălungă (min. 38 Ștefănescu), Bălan, Oblemenco, MARCU.

DINAMO: Cavai — Deleanu, G. SANDU, Dobrău, LUCUȚĂ — **DINU, SĂTMĂREANU II,** Nunweiller VI — Moldovan, D. Georgescu, **LUCESCU** (min. 74 Fl. Dumitrescu).

A arbitrat N. RAINEA (Bîrlad) ★★★★★, ajutat la tușă de **C. Ghiță** (Brașov) și **I. Rus** (Tg. Mureș).

Cartonașe galbene: Dinu, Niță, Marcu, Deleanu, Balaci.

Trofeul Petschovschi: 7.

La tineret-rezerve: 2—0 (2—0).

UNIV. CRAIOVA	1 (0)
DINAMO	1 (1)

CRAIOVA, 20 (prin telefon). — Cum era de așteptat, derby-ul etapei, disputat în Cetatea Băniei a prilejuit un joc înverșunat, opunînd, în această importantă confruntare două forțe diferite: de o parte craiovenii, cu dorința obținerii victoriei abordînd întîlnirea combativ și foarte avîntat, dar fără acea claritate necesară în organizarea acțiunilor ofensive; de cealaltă parte, dinamoviștii, cu Lucescu în formă bună, s-au situat la un remarcabil nivel de maturitate tactică, bazată pe un joc variat, cu dese schimbări de direcție, confirmîndu-și, și de astă dată, specialitatea în declanșarea contraatacurilor.

După primele schimburi de mingi s-a văzut clar că universitarii au neglijat, în graba lor de a deschide

CLASAMENTUL

1.	UNIV. CRAIOVA	10	7	3	0	18—7	17
2.	Dinamo	10	6	2	2	17—12	14
3.	F. C. Constanța	9	6	1	2	16—7	13
4.	Steaua	9	5	1	3	15—9	11
5.	Poolitehnica Iași	9	5	0	4	9—9	10
6.	C.S.M. Reșița	9	3	3	3	16—13	9
7.	Poli. Timișoara	9	4	1	4	7—8	9
8.	„U" Cluj	9	3	2	4	9—8	8
9.	Steagul roșu	9	3	2	4	7—8	8
10.	S. C. Bacău	9	4	0	5	11—15	8
11.	F. C. Argeș	9	3	2	4	11—15	8
12.	C.F.R. Cluj	9	3	2	4	14—19	8
13.	A.S.A. Tg. Mureș	9	3	2	4	12—18	8
14.	Sp. studențesc	9	3	1	5	14—11	7
15.	Petrolul	9	3	1	5	10—13	7
16.	U.T.A.	9	3	1	5	8—15	7
17.	Jiul	9	2	2	5	11—13	6
18.	Rapid	9	2	2	5	9—14	6

(Continuare în pag. a 4-a)

AZI, OPT MECIURI ECHILIBRATE

Iată programul partidelor:

F. C. CONSTANȚA	— U.T.A.
POLITEHNICA TIMIȘOARA	— STEAUA
C.S.M. REȘIȚA	— STEAGUL ROȘU
„U" CLUJ	— SPORT CLUB BACĂU
F. C. ARGEȘ	— PETROLUL
JIUL	— POLITEHNICA IAȘI
RAPID	— A.S.A. TG MUREȘ
(stadionul Giulești)	
SPORTUL STUDENȚESC	— C.F.R. CLUJ
(stadionul Republicii)	

Toate partidele încep la ora 15.

După runda de ieri, cu un singur joc care a polarizat, însă, interesul cît pentru o etapă întreagă, după derby-ul de la Craiova, vom asista, astăzi, la a zecea manșă a campionatului primei scene.

Derby-ul de duminică pare să se dispute pe Bega, între **„Poli"** și **Steaua.** Bucureștenii sînt, se spune, în revenire de formă și nu vor să cedeze această strategică poziție a patra pe care o ocupă acum. Dar timișorenii știu că nu au voie să mai piardă nici un punct acasă și înțeleptul Surdan amintea acum două zile, pentru stimularea ambițiilor mai tinerilor săi coechipieri, victoria de la 1 martie, anul trecut, cînd „Poli", pe atunci în Divizia B, scotea Steaua din Cupa României cu scorul de 2—0.

Orice s-ar spune, nici celelalte șapte meciuri nu pot fi trecute cu vederea, deși teoretic, toate cele șapte echipe gazdă au prima șansă. Este de așteptat însă ca echipele amenințate să dea o replică totală, cum e cazul **U.T.A.** la Constanța, pentru a evita ultimul loc.

Dar cei care astăzi țintesc cel mai ardent izbînda sînt giulești, cei

(Continuare în pag. a 4-a)

Agenda activități sportive de masă

14 ECHIPE DE FOTBAL ÎN ÎNTRECERE!

Asociația sportivă Gloria Baia Mare, în colaborare cu Comitetul U.T.C. al întreprinderii „Băimăreana", au organizat „Cupa tineretului" pe asociație, competiție în care și-au măsurat forțele 14 echipe de fotbal.

Foarte mult au plăcut jocurile: **Lăcătușerie — Strungul 5—0 (3—0); Turnătoria — Mobilierul comercial lemn 3—1 (2—0); Lemnul — Mobilierul prototip 3—2 (1—0); Turnătoria — Lăcătușeria 1—3 (0—0).**

Finala s-a disputat între formațiile Lăcătușerie și secția Lemn, ambele echipe furnizînd un joc spectaculos, oglindit, de altfel, și în rezultatul partidei: 6—4 (5—1). Golgeterul competiției a fost **E. Neuscheli** cu 11 goluri, urmat de **Vadai** cu 6 goluri. Echipa învingătoare, cîștigătoare a „Cupei tineretului", ca de altfel și golgeterul competiției, au fost premiați cu cupe și medalii.

L. CHIRA, coresp.

„CROSUL STRUGURILOR"...

...a fost organizat de detașamentul de pionieri al elevilor clasei a V-a A de la Școala generală nr. 7 din Focșani — Vrancea. Alergarea a avut loc pe frumoasele plaiuri ale Odobeștiului, pe valea Milcovului, acolo unde odinioară se înălța cetatea Crăciuna.

În întrecere au pornit 34 de concurenți, în fapt toți pionierii clasei, victoria revenind tinerei **Roxana Vilcu,** la mare luptă cu colega sa de clasă, **Gabi Frunză.** Ambele concurente au întrecut pe cel mai bun reprezentant al băieților: **Cristinel Oprea...**

Pe aceiași elevi, i-am întîlnit la sfîrșitul zilei, la ferma nr. 2 a C.A.P. Broșteni, după ce culeseseră 4 600 kg de struguri...

A. AXENTE, coresp.

ÎN CAPITALĂ — CÎTEVA ACȚIUNI DE AMPLOARE

Astăzi, în Capitală sînt programate trei mari acțiuni sportive de masă. În sala de sport din calea Victoriei nr. 52, o finală rezervată gimnastelor, participante la „Cupa

(Continuare în pag. a 3-a)

ECHIPA DE HALTERE A ROMÂNIEI VICTORIOASĂ ÎN „TRIUNGHIULARUL" DE LA PLOIEȘTI

PLOIEȘTI 20 (prin telefon). — În meciul triunghiular de haltere desfășurat sîmbătă seară în sala Petrolul din Ploiești, reprezentativa României a cucerit două victorii remarcabile: 8—1 cu R.S.S. Bielorusă și 8—1 cu Italia. Desigur, scorurile concludente se datoresc și faptului că la două categorii adversarele selecționatei noastre nu au prezentat concurenți. Oricum însă, comportarea generală a echipei noastre poate fi considerată bună, cu atît mai mult cu cît cu acest prilej au fost îmbunătățite 7 recorduri naționale.

Categoria muscă: 1. L. Galli — 205 kg, 2. S. Berezin, — 187,5 kg, 3. V. Iancu — 75 kg (a ratat la aruncat), **cat. cocoș:** 1. S. Dinică — 210 kg, 2. E. Șabliko — 195 kg, 3. A. Polloni — 90 kg (a ratat la aruncat); **cat. pană:** 1. M. Grigoraș — 245 kg, 2. J. Jamolda — 235 kg, 3. D. Christiani — 220 kg; **cat. ușoară:** 1. F. Balaș — 272 kg, 2. C. Pallara — 255 kg (R.S.S. Bielorusă nu a prezentat concurent); **cat. semimijlocie:** 1. C. Dumitru — 287,5 kg, 2. A. Ponomariov — 280 kg. 3. A. Batesta — 265 kg. (În afară de concurs, Gh. Bercea — 162 kg la stilul aruncat — **nou record**); **cat. mijlocie:** 1. Gh. Miinea — 302 kg (167,5 kg la aruncat — **ambele recorduri naționale**), 2. A. Lukianenko — 280 kg. 3. G. Ricci — 275 kg; **cat. semigrea:** Șt. Pintilie — 282,5 (R. Meneguzzo și V. Bondarev au ieșit din concurs la smuls); **cat. grea:** 1. S. Herghelegiu — 340 kg (145 kg, 195 kg — **toate trei recorduri naționale**), 2. R. Vezzani — 335 kg, 3. G. Tatarciuk — 315 kg; **cat. supergrea:** V. Deac — 305 kg (R.S.S. Bielorusă și Italia nu au prezentat concurenți).

Ion OCHSENFELD

DINAMO ȘI RAPID JOACĂ AZI PARTIDA DECISIVĂ PENTRU TITLUL DE CAMPIOANĂ LA POLO

Cea de a doua rundă a întrecerilor manșei secunde a turneului final a adus o primă clarificare: **Industria lînii, întrecută la limită de Mureșul Tg. Mureș nu mai are în mod practic nici o șansă de a evita ultimul loc.** Și aceasta după un meci pe care l-a dominat permanent și l-a avut în mînă pînă în ultima repriză.

Poloiștii timișoreni, care-și jucau ultima carte, au abordat partida cu multă ambiție. Ei au condus cu 1—0, 2—1, 3—2, 4—3 și 5—4, dar nu au reușit niciodată să se desprindă. Sportivii mureșeni, mai calmi, au reușit de fiecare dată să egaleze, ultima oară prin **Kovacs** în min. 18,15. La scorul de 5—5, în ultimul minut, fiecare echipă a avut un jucător eliminat, și după toate aparențele meciul părea să se încheie la egalitate. Poloiștii eliminați au reintrat în bazin exact cînd acele cronometrului mai indicau trei secunde pînă la sfîrșit; **dar spre deosebire de adversarul său, timișoreanul ROTH a intrat în mod neregulamentar, greșeală de neiertat în finalul unui asemenea meci decisiv. Roth a fost eliminat din nou, echipa sa — penalizată cu o lovitură de la 4 metri, pe care același Kovacs a executat-o imparabil și scorul a devenit 6—5 (1—2, 1—1, 2—1, 2—1) pentru Mureșul.** Pentru ca Industria lînii să mai rămînă în prima divizie ea ar trebui să întreacă astăzi pe Olimpia Oradea la un scor astronomic (14 p diferență), ceea ce practic este imposibil...

Unul din golurile dinamoviștilor înscrise de Zamfirescu în poarta Progresului Foto: V. BAGEAC

Cu victoria categorică asupra **Olimpiei** — 9—2 (3—1, 1—0, 2—0, 3—1) **Crișul** și-a asigurat locul IX în clasament. Un rezultat oarecum surprinzător: **Politehnica** a învins la limită pe **I.E.F.S.**, a cărui echipă nu s-a regăsit în nici un moment: 2—1 (0—0, 1—0, 1—0, 0—1). Tot în turneul pentru locurile 5—8, **Școlarul București,** a cîștigat la scor în fața **Unirii Arad,** echipă cu o prezență extrem de modestă în întreg turneul final: 10—3 (1—0, 1—1, 4—1, 4—1). Studenții clujeni, care întîlnesc astăzi pe **Unirea Arad** au astfel toate șansele de a ocupa locul V.

Cum era de așteptat, cele două pretendente la titlu, **Dinamo** și **Rapid** au ajuns în ziua derby-ului exact în situația în care se aflau cu o săptămînă în urmă: **egalitate de puncte și golaveraj superior al dinamoviștilor.** Astfel că, jocul de azi, încredințat spre conducere arbitrului internațional Mircea Ștefănescu va decide pe noua campioană. **Rapid** a învins ieri pe **Voința Cluj** cu 9—6 (3—0, 1—0, 2—4, 3—2), iar **Dinamo** pe **Progresul** cu 8—2 (2—0, 3—0, 2—2, 1—0)

Ultimele meciuri se desfășoară astăzi, la bazinul Dinamo, cu începere de la ora 8. Jocul **Dinamo — Rapid** va începe după toate probabilitățile în jurul orei 12,30.

Adrian VASILIU

IERI, ÎN DIVIZIA A DE JUDO

În sala Giulești din Capitală, au avut loc ieri patru partide din cadrul etapei a 3-a a diviziei A de judo. Iată rezultatele tehnice: *Dinamo Brașov — A.S.A. Tg. Mureș* 4—1, *Rapid București — Universitatea Cluj* 3—2, *Dinamo — Universitatea* 4—1 și *A.S.A. — Rapid* 3—2.

AU LUAT SFÎRȘIT FINALELE CAMPIONATELOR REPUBLICANE DE BOX

FRAȚII SIMION ȘI CALISTRAT CUȚOV CAMPIONI AI ȚĂRII

● Campionul european Gruiescu, învins! ● Aurel Mihai și Ion Alexe și-au recucerit titlurile iar Mircea Tone l-a pierdut ● Învingători neașteptați: Ibrahim Faredin și Ștefan Florea ● Pugiliștii de la Steaua — 5 titluri, Dinamo — 4 și Farul — 2.

REZULTATE TEHNICE

CATEGORIA SEMIMUSCĂ
AUREL MIHAI (Farul) **b.p. Ștefan Băiatu** (C.S.M. Buc.)
CATEGORIA MUSCĂ
IBRAHIM FAREDIN (Farul) **b.p. Constantin Gruiescu** (Steaua)
CATEGORIA COCOȘ
MARIAN LAZĂR (Steaua) **b.p. Mircea Tone** (Constr. Galați)
CATEGORIA PANĂ
GHEORGHE CIOCHINĂ (Steaua) **b.p. Constantin Ștefanovici** (Dinamo)
CATEGORIA SEMIUȘOARĂ
SIMION CUȚOV (Dinamo) **b.p. Augustin Iacob** (Farul)
CATEGORIA UȘOARĂ
CALISTRAT CUȚOV (Dinamo) **b.p. Paul Dobrescu** (Dinamo)
CATEGORIA SEMIMIJLOCIE
VICTOR ZILBERMAN (Steaua) **b.p. Antoniu Vasile** (Dinamo)
CATEGORIA MIJLOCIE-MICĂ
ȘTEFAN FLOREA (Steaua) **b.p. Sandu Tirilă** (Constr. Galați)
CATEGORIA MIJLOCIE
ALEC NĂSTAC (Steaua) **b. KO rep. II Mișu Banu** (Farul)
CATEGORIA SEMIGREA
ION GYORFFI (Dinamo) **b.p. Marin Constantinescu** (Met. Buc.)
CATEGORIA GREA
ION ALEXE (Dinamo) **b.p. Ilie Dascălu** (Farul)

CAMPIONII ANULUI 1973

A. MIHAI

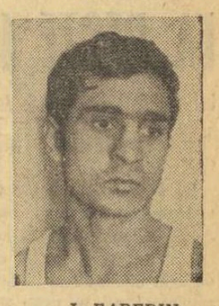

I. FAREDIN

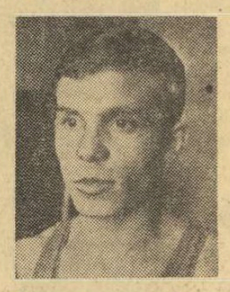

M. LAZĂR

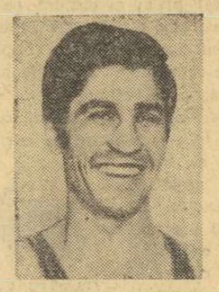

Gh. CIOCHINĂ

S. CUȚOV

C. CUȚOV

V. ZILBERMAN

Șt. FLOREA

A. NĂSTAC

I. GYÖRFFI

I. ALEXE

CLUJ 20 (prin telefon). Seară de gală în Sala sporturilor cu prilejul ultimelor întîlniri ale campionatelor republicane de box pe anul 1973. Peste 2500 de clujeni au onorat reuniunea, apropiindu-se cu tot mai mult entuziasm de sportul cu mănuși. Acesta a și fost scopul primar al programării fazei superioare a competiției în orașul de pe Someș. Competența și pasiunea vor veni cu siguranță! Impresionante au fost momentele de premiere cînd medaliații au primit însemnele performanțelor lor pe un podium instalat la înălțime. Sub aclamațiile spectatorilor și răsplătiți de zîmbetele fermecătoare ale grupurilor de pionieri și ale frumoaselor codane în costume naționale, noii campioni s-au făcut cunoscuți, pentru prima oară, locuitorilor orașului Cluj.

CATEGORIA SEMIMUSCĂ. Fostul campion al țării, **Aurel Mihai** a început ultimul său meci din actuala ediție a întrecerilor într-un ritm susținut ce avea să-l accelereze din ce în ce mai mult spre final. Campionul „en titre" **Ștefan Băiatu** (C.S.M. București), mai apatic ca niciodată s-a menținut într-o apărare exagerată și folosind destul de rar arma sa principală — directele, nu a lăsat nici un moment impresia că dorește să-și păstreze centura. După două reprize în care constănțeanul a acumulat un ușor avantaj, în ultimele trei minute elevul antrenorului Adrian Teodorescu a expediat două croșee de stînga, care au însemnat două căderi la podea ale lui Șt. Băiatu. **Învingător la puncte (5—0) și campion pe anul 1973: AUREL MIHAI (Farul C-ța).**

CATEGORIA MUSCĂ a produs prima decizie surprinzătoare a finalelor. Noul campion al țării este tot un constănțean, Ibrahim Faredin, care l-a învins la puncte (3—2) pe campionul european Constantin Gruiescu (Steaua). Faredin a atacat în prima repriză cu violența tinereții, impunîndu-i lui Gruiescu — în ciuda experienței sale îndelungate în ring — multă prudență, ba chiar poate prea multă. În consecință, Ibrahim Faredin, boxînd fără gardă, deschis, aproape imprudent, l-a silit pe Gruiescu să intre permanent în ofensivă, din păcate fără a lovi însă, ceea ce a transformat ultimele două reprize într-o mostră de non-combat. Arbitrul clujean I. Szakacs, aflat în ring, nu a sancționat fuga permanentă și retragerea într-un infructuos dans în jurul ringului a constănțeanului. Dar nu-l putem scuti nici pe campionul european, care nu a pus în joc toate cunoștințele sale tehnice pentru a-l aplica adversarului corecția pe care ar fi meritat-o. În acest fel, beneficiar

Victor BĂNCIULESCU
Paul IOVAN
Foto: S. BAKCSY

(Continuare în pag. a 4-a)

ÎN CADRUL ETAPEI A DOUA A DIVIZIEI A DE VOLEI

DINAMO (m) ȘI CONSTRUCTORUL (f) învingătoare nete

Fază din partida feminină Constructorul — I.T.B., cîștigată clar de prima echipă

Sala Dinamo a găzduit aseară partidele programate în Capitală, în cadrul etapei a doua a Diviziei A de volei. În primul joc au evoluat formațiile feminine **Constructorul București** și **I.T.B.** Meciul, cîștigat cu 3—0 (4, 3, 8) de Constructorul, a fost dominat categoric de voleibalistele acestei echipe, superioare în atac și în apărarea la fileu, datorită taliei lor mai ridicate, dar și unei pregătiri mai bune. I.T.B. nu a arătat decît sporadic că poate face față primei divizii în care a promovat anul acesta. Cu o înălțime medie scăzută, conștiente de aceasta, și prin urmare împăcate cu gîndul că nu pot lupta cu un blocaj înalt, jucătoarele antrenate de Mihai Chezan au evoluat și fără elan, ușurînd astfel sarcina elevelor lui Sandi Chiriță. Timp de 60 de minute partida nu a avut istoric, nici chiar în cel de-al treilea set în care învinsele au realizat mai multe puncte. Au evoluat echipele: **CONSTRUCTORUL — Victoria Caranda, Doina Rusu, Daniela Steriade, Paula Cazangiu, Ileana Teodorescu, Narcisa Natea; I.T.B.** — Doina Ioneci (Rodica Marinescu), Mioara Florescu, Cornelia Porumb (Marinela Olteanu), Ileana Iliescu, Iuliana Paul, Olimpia Ionașcu. Au arbitrat foarte bine Gr. Nedelcu și A. Nedelcu.

În continuare s-a desfășurat întîlnirea masculină Dinamo — Progresul, în care valoarea ridicată a dinamoviștilor nu a lăsat nici o fărîmă de speranță „bancarilor", cu toate că aceștia din urmă s-au străduit din răsputeri pentru a da o ripostă onorabilă campionilor. Accidentarea lui Marius Iorga, care trebuia să fie motorul Progresului, a produs o oarecare dezorientare în rîndul bleu-albaștrilor chiar de la începutul partidei. Dinamo, care dispune de atacanți irezistibili, dar și de ridicători capabili să realizeze combinații derutante la fileu, a făcut un joc frumos, combinativ, eficace, dovedind în același timp multă precizie în execuții și o bună mobilitate în teren. Ei au supus permanent terenul adversarilor unui adevărat tir. Victoria campionilor cu 3—0 (3, 6, 8) reflectă exact diferența de valoare dintre cele două echipe.

Iată formațiile aliniate în acest joc: **DINAMO — Dumănoiu, Schreiber (Băroiu), Marinescu, Udișteanu, Tîrlici (Păușescu), Oros; PROGRESUL** — Stoian, Ozun, Bosard (Iliescu, Hupoiu), Iorga (Picu), State (Adam), Dumitrescu. Arbitrajul cuplului Gh. Fortuna — V. Pavel a fost mulțumitor.

Aurelian BREBEANU

Sportul Magazin

PE „DINTELE URIAŞULUI“ LA PESTE 4000 DE METRI

Doi alpinişti de la A.S. Armata Braşov s-au făcut remarcaţi la întîlnirea internaţională din Franţa

În vara acestui an, doi alpinişti români, **Matei Schen** şi **Dumitru Chivu** — componenţi ai echipei campioane, A. S. Armata Braşov, au luat parte la o tradiţională întîlnire internaţională organizată de Şcoala naţională de schi şi alpinism de la Chamonix (Franţa). Alături de reprezentanţii a peste 20 de ţări, cei doi sportivi români au efectuat cu acest prilej ascensiuni pe Mont Blanc (4 807 m) şi pe alte trasee dificile din Alpii francezi. De reţinut că timpul nefavorabil i-a împiedicat pe participanţii la această reuniune să realizeze un program mai bogat de escalade. Totuşi, alpiniştii români au fost singurii oaspeţi care au întreprins trei escalade în scurtul lor sejur. Mai trebuie amintit, de asemenea, faptul că sportivii noştri au făcut o impresie deosebită cu rapiditatea deplasării lor pe pereţii de stîncă. Schen şi Chivu au parcurs, de exemplu, în numai o oră şi 45 minute un traseu pe care ceilalţi l-au străbătut în circa 8 ore (!)

În cele ce urmează, redăm relatarea escaladei de pe faţa sudică a Dintelui uriaşului (Dent du Geant) pe care a scris-o. D. Chivu pentru cititorii noştri.

Dumitru Chivu, *într-un scurt popas pe drumul spre „Dintele uriaşului“*
Foto: Matei SCHEN

★

Lăsăm în urmă „gara“ Helbronner (3 466 m), staţia terminus a telecabinei şi ne îndreptăm spre Dintele uriaşului (4 013 m), o piramidă semeaţă ce împunge cerul depăşind cu aproape 300 m creasta ce leagă masivul Mont Blanc de vîrful Grandes Jorasses. Ne propusesem să urcăm „dintele“ pe faţa sudică.

Cerul albastru, fără scamă de nor, şi zăpada tare ne îndemnau să grăbim pasul. Curînd, ne aflăm la baza pantei pe care urmează să ajungem la ţinta noastră. Ne montăm colţarii la bocanci şi ne legăm în coardă.

Timp de două ore urcăm lăsînd în urma noastră tot felul de obstacole de stîncă sau de gheaţă. În cele din urmă, ocolim un tanc, atingem creasta şi iată-ne pe micul platou de zăpadă aflat la baza peretelui sudic! Se aud voci deasupra noastră şi cercetînd cu privirea peretele zărim, în treimea lui superioară, cîteva echipe de alpinişti. Îi urmărim un timp, apoi încercăm „să citim“ drumul pe care ne vom angaja.

Ne legăm, iarăşi corzile, scoatem din saci „fierăria“ şi atacăm prima lungime de coardă a peretelui. Nici nu ne-am lansat bine în lupta cu stînca şi lui Matei îi cad ochelarii de soare (absolut indispensabili în ascensiunile la altitudini mari). Ce să facă? E nevoit să coboare pînă aproape de bază pentru a-i recupera.

Reluăm căţăratul cu calm, dar în ritm alert şi, în următoarele două lungimi de coardă, depăşim pasaje surplombate dificile. Ne regrupăm, la un moment dat, pe un prag neobişnuit care încinge peretele cu splendide aglomerări de cristale de cuarţ. Traversăm vreo 30 de metri spre stînga, şi, din nou ciştigăm înălţime străbătînd, pe următoarele trei lungimi de coardă, pasaje artificiale alternînd cu pasaje de căţărare liberă, de-a dreptul magnifice, aşa cum numai granitul poate oferi. Eram atît de absorbiţi de frumuseţea traseului încît pur şi simplu ne-am pomenit că peretele „cade“ înaintea noastră. Ultima lungime de coardă ne conduce în strunga dintre cele două vîrfuri. Alţi cîţiva metri de căţărare uşoară şi ne regrupăm pe vîrful „Dintelui uriaşului“, alături de celebra statuie a madonei. Matei caută unghiuri fotogenice şi consemnează prezenţa noastră (mai exact, a mea, el fiind fotograful) pe această înălţime semeaţă.

După cîteva clipe de răgaz sub soarele generos al acelei zile, începem coborîrea. Urmăm, un timp, creasta prevăzută cu cablu de siguranţă, apoi, plictisiţi de ritmul lent al celor din faţa noastră, recurgem la corzile de rapel şi trecem înainte. Cu 6 rapeluri ajungem exact în locul de unde plecasem cu cîteva ore în urmă.

În lumina strălucitoare a asfinţitului reluăm coborîrea şi, mai înainte ca umbrele înserării să cuprindă marea de gheaţă, de zăpadă şi vîrfurile din jur, ne aflăn din nou la staţia telecabinei. Ne mai rotim o dată privirea spre înălţimile cu conturuiri şterse. Simt cum mă încearcă o părere de rău. Regretul despărţirii de un splendid colţ de natură.

DUMITRU CHIVU
maestru al sportului

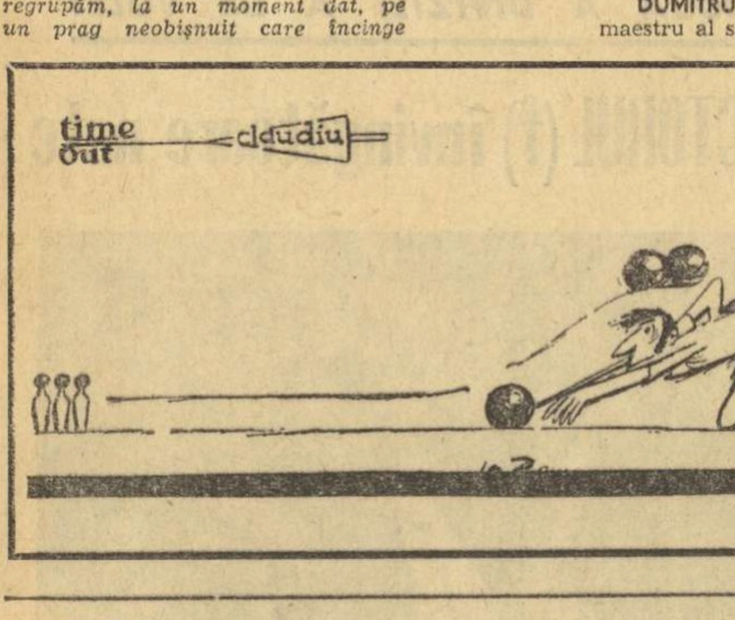

MECIURI ÎN CARE GOLURILE NU S-AU LĂSAT AŞTEPTATE

Fireşte, victorii la scor a mai cunoscut fotbalul de cînd există. Şi chiar mai mari de 9—0 (de pildă, în 1882 Anglia a întrecut Irlanda cu... 13—0! sau în 1947, tot Anglia, a întrecut Portugalia, la Lisabona, cu 10—0!). Acest 9—0 înregistrat însă acum o săptămînă de reprezentativa noastră, în confruntarea cu echipa Finlandei, va fi greu de uitat de orice iubitor al fotbalului din ţara noastră, el constituind, de altfel, scorul-record realizat de naţionala noastră. Niciodată în cei 51 de ani de existenţă, înaintaşii reprezentativei nu s-au dovedit atît de prodigioşi. Victorii la diferenţă mare au mai fost, dar chiar cu 9—0...

Primul scor de proporţii este înregistrat în partida România — Bulgaria de la 25 aprilie 1926: 6—1. Toţi cei cinci atacanţi folosiţi (**Ströck II — A. Guga — Kugelbauer — Auer II — Csomag**) au marcat, **Kugelbauer** semnînd două din golurile noastre.

Al doilea (în ordine calendaristică, aşa cum le vom prezenta pe toate) s-a înregistrat tot la Bucureşti, la 25 mai 1930 cu prilejul unui amical susţinut în compania Greciei: 8—1. A fost ultima verificare a naţionalei noastre înaintea participării la primul campionat al lumii, în Uruguay. **Rudy Wetzer** a deschis şi a închis scorul marcînd de cinci ori (record în materie). Celelalte trei goluri le-au reuşit **Ciogli Vogl, Rafinsky** şi **Dobay**, linia de atac arătînd astfel: **N. Covaci — Deşu — Wetzer — Dobay — Barbu II.**

Urmează „Balcaniada lui 13—0“, din 1933, cucerită strălucit de formaţia noastră naţională: 7—0 cu Bulgaria, 1—0 cu Grecia şi 5—0 cu Iugoslavia. În partida cu vecinii de la sud de Dunăre, **Ciolac** a marcat de trei ori, **Dobay** de două ori, iar **Petea Vîlcov** tot de două ori. În schimb, **Bindea** şi **Bodola**, ceilalţi componenţi ai atacului, nu vor înscrie decît în jocul cu Iugoslavia (5—0). **Bindea** a deschis scorul. **Ciolac** l-a majorat, **Bodola** (de două ori) şi **Dobay** dîndu-i înfăţişarea finală, toate golurile fiind marcate în primele 45 de minute.

A trebuit să aşteptăm 17 ani pentru a mai înregistra o victorie la scor: 6—0 cu Albania, la 8 octombrie 1950, goluri reuşite de patru din cei cinci atacanţi: **Filote — Mercea (1) — Andrei Rădulescu (2) — Petschovschi (1) — Suru (1).** Şi au mai trebuit să treacă încă 17 pentru o altă victorie netă: 7—0 cu Cipru, la 23 aprilie 1967 pe „23 August“. Pe un teren udat de ploaie, echipa României a înscris de şapte ori, fiecare jucător din cvartetul ofensiv punîndu-şi semnătura pe cel puţin un gol. Extremele **Lucescu** şi **Martinovici** au marcat cîte un punct, dar grosul a revenit tandemului rapidist **Dumitriu II—Ion Ionescu**, aflat atunci în mare formă. **Dumitriu** a marcat de trei ori, **Ionescu**, de două ori. Nu a mai fost nevoie de alţi 17 ani pentru a aplauda o nouă victorie la scor. Ea a venit duminica trecută şi scorul cu care s-a încheiat este unul dintre cele mai mari din actualele preliminarii. Pe locul întîi se clasează acel 11—1 înregistrat anul trecut, la 10 noiembrie, în partida dintre foarte puţin cunoscutele Trinidad şi Antigua; pe locul al doilea scorul de la 1 noiembrie 1972: Olanda — Norvegia 9—0, egal cu acela dintre România şi Finlanda.

E plăcut să-ţi aminteşti de victorii. Dar au fost şi înfrîngeri. Chiar la scor. Pentru că aşa este în sport. Dar azi vrem să ne gîndim numai la bucurii...

Mircea TUDORAN

ÎNTÎLNIRE CU DIDI...

Didi! Fostul jucător din echipa Braziliei şi actualul antrenor al lui Fenerbahce ne-a fost amabil interlocutor cu prilejul recentului meci de la Piteşti. Spunîndu-i că o serie de specialişti români consideră echipa pe care o pregăteşte el cea mai bine pusă la punct dintre toate formaţiile de club ce-au evoluat în acest an în ţara noastră, ne-a răspuns simplu:

— Nu cred. Eu, cel puţin, nu sînt mulţumit de modul în care ea evoluează. Nu sînt mulţumit pentru că aşa-i felul meu. Nici ca fotbalist n-am fost mulţumit decît arareori. De exemplu, atunci cînd am devenit campioni mondiali. A fost o culme a reuşitei. Rămîneau, însă, — ca o preocupare permanentă — perfecţionarea stilului de joc, descoperirea unei noi fente, a unor noi posibilităţi de atac, marcarea a cît mai multe goluri, şi cît mai frumoase... La acest capitol, fotbalul nu se epuizează niciodată. Iată de ce cred că el nu va muri ca spectacol şi cu asta am anticipat o eventuală întrebare.

— Totuşi există unele păreri potrivit cărora fotbalul actual nu mai este de loc un spectacol...

— E adevărat, dar numai într-o măsură. În numai 10 ani, fotbalul a devenit, parcă, alt joc. Cine nu aleargă 90 de minute încontinuu, ca un atlet pe 1 500 m, cine nu sare ca un jucător de baschet sub coş, sau cine nu fuge sub 12,4 pe sută, nu prea mai are ce căuta pe marile stadioane ale lumii. Odinioară, noi — echipa cea mare — ne antrenam bătînd mingea pînă cădeam din picioare, 4, 5 sau 6 ore pe zi. Ignoram faptul că un meci ţine doar 90 de minute, dar nici nu ne interesa. În ritmul în care se juca atunci se puteau susţine două-trei meciuri unul după altul! Acum, dacă nu lucrezi la haltere, dacă nu faci atletism, gimnastică, înot, schi, exerciţii ajutătoare pentru dezvoltarea vitezei, rezistenţei, îndemînării şi, mai ales, a forţei, atunci se cheamă că nu faci altceva decît fotbal de distracţie.

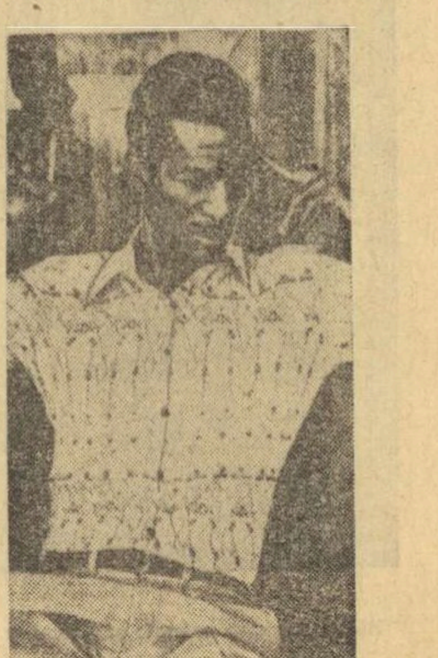

— Cunoaşteţi fotbalul românesc? Din tot ce ne-aţi spus, ce se poate referi şi la el?

— Cam... tot. Fotbaliştii români trebuie să urmeze, într-un fel, drumul brazilienilor din ultima vreme. V-am văzut reprezentativa în meciul de pregătire cu echipa Perului, apoi la C.M. din Mexic, în fine, cu ocazia celor două meciuri cu Fenerbahce, am urmărit-o şi pe F.C. Argeş. Vreau să fiu sincer: dacă reprezentativa dv. actuală ar juca cu echipa noastră naţională de acum 10—12 ani, ar fi cu siguranţă... meci nul. Ştiţi la ce mă refer: la cantitatea de angajament fizic relativ scăzută. Cred, însă, că fotbalul românesc se află într-o situaţie inerentă dezvoltării sale, în ciuda unei oarecari crize determinată de insuccesul de la Leipzig: se află în perioada în care nu ştii ce e binele pînă nu cunoşti, pe viu, răul!...

— Credeţi că fotbalul românesc aparţine, încă, fotbalului romantic?

— Nu spun asta. Spun că el aparţine perioadei de trecere de la epoca romantică la cea realistă, modernă. Ca să mă explic, gîndesc aşa pentru că dv. posedaţi jucători care reprezintă ambele stiluri: Dobrin şi Dembrovschi sînt foarte buni tehnicieni, adică trăiesc, altfel spus, din practicarea fotbalului pur. În schimb, Dinu, Deleanu, Dumitru, Antonescu şi, oarecum Dumitrache, au trecut deja cu cîtiva paşi peste graniţă, în teritoriul fotbalului actual, care nu înseamnă numai tehnică, ci şi atletism, un melanj de genul aceluia practicat de Müller, Netzer, Kaiser, Moore, Davies, Jairzinho.

...Discuţia cu Didi s-a încheiat la capitolul marilor fotbalişti ai epocii actuale. Parcă tocmai pentru a sugera jucătorilor noştri unul dintre scopurile pe care trebuie să le atingă...

Radu TIMOFTE

Vînătorul de cerbi

Vînătorul ademeneşte cerbii cu scoica (chemătoarea)

Departe de noi intenţia de a relua titlul ultimului roman al celebrului Fenimore Cooper, dar trebuie să folosim acest titlu sub care scriitorul a zugrăvit, cu peste 130 de ani în urmă, un vînător de cerbi. Nu ştim dacă eroul nostru a citit acest roman, dar în fapte calcă fidel pe urmele traperului nord-american, curajos şi cinstit pînă la naivitate.

L-am însoţit, de curînd, la munte, pe vînătorul nostru de cerbi. Spre deosebire de un traper, amicul nostru vînează cerbi, am de an, nu pentru a trăi (el trăieşte prin şi pentru mina în care lucrează), ci din nevoia de a respira aerul vîrfurilor de munte, drept compensaţie pentru zilele şi nopţile petrecute în măruntaiele aceloraşi munţi.

Dar iată-ne depuşi la capătul liniei înguste a trenului forestier, aproape de fondul de vînătoare Lunca Bradului. Ne potrivim bine pe umeri rucsacurile, curelele armelor şi ale binoclurilor şi pornim voiniceşte spre cabană. Cale de două ceasuri bune nu facem nici un popas, nu schimbăm o vorbă. La urcuş, a vorbi, înseamnă osteneală în plus. Am ajuns. Ne descotorosim de poveri şi tocmai cînd vroiam să propun un ceai reconfortant, amicul meu mă trăzneşte: „Hai să ascultăm puţin boncănitul cerbilor, ca să ştim încotro pornim la noapte...“. Deci, o perspectivă deloc îmbucurătoare: nu ne odihnim deloc acum, iar la noapte pornim... Totuşi nu zic nimic. Lăsăm armele şi plecăm pe coastă în sus doar cu binoclurile...

Nu mi-a părut rău de osteneala în plus şi de febra musculară contractată; a fost o seară cum puţini au cunoscut. „Aauuoah! Ouah! ...Uaaah!...“ răsuna mugetul cerbilor de deasupra cabanei şi primea răspuns furios de la un cerb aflat pe coasta dimpotrivă, apoi de la alţi cerbi, din alte locuri...

Luceafărul era încă sus cînd am plecat de la cabană. Ne-am despărţit, plecînd fiecare în altă direcţie, dar cu condiţia să ne reîntîlnim cel mai tîrziu seara, la cabană...

N-am împuşcat cerb în ziua aceea. Am văzut mai mulţi cerbi, dar ori erau prea departe, ori nu erau buni pentru glonţ. M-am înapoiat la cabană şi am aşteptat. Seara, noaptea, dimineaţa. Apoi o zi întreagă am mers pe urmele lui, pe care, pînă la urmă le-am pierdut. A doua zi pe la prînz, vînătorul nostru de cerbi s-a înapoiat. Era sfîrşit. Abia mai punea un picior înaintea celuilalt...

— Ce era să fac! — ne-a răspuns după o vreme. Cerbul a căzut cînd am tras, dar apoi s-a ridicat şi a plecat gheboşat, evident rănit!... L-am urmărit pînă s-a întunecat şi, ca să nu-i pierd urma, am însemnat direcţia în care s-a dus şi m-am culcat sub un brad... Dimineaţa am mers iarăşi pe urme şi l-am găsit. Murise.

— Pe înserat, doi cai mărunţi, dintre cei de la munte, au adus la cabană, pe sania improvizată din crengi de brad, o mîndreţe de cerb, cu un trofeu — medalie de aur!

— Bine ai făcut că n-ai renunţat la urmărire... am zis, aşa într-o doară, ca să mai atenuez efectul reproşurilor făcute.

— Ştii ce! Dacă te mai îndoieşti de mine, nu te mai iau la vînătoare de cerbi! mi-a spus atunci vînătorul.

Ilie CARCIU

O FAMILIE A GIMNASTICII

Satisfacţiilor de pe tărîmul sportului (şi nu au fost deloc puţine în acest an!), campionul mondial universitar de la Moscova, medaliatul cu argint de la Grenoble şi proaspătul campion balcanic absolut de gimnastică, Dan Grecu, le-a mai adăugat, recent, încă una. Şi nu minoră.

Zilele trecute, în faţa ofiţerului stării civile, Dan Grecu a rostit solemnul „da“, unindu-şi viaţa cu cea a gimnastei Elena State, de la Şcoala sportivă nr. 2. Numărul trofeelor sportive din panoplia familiei Grecu a sporit astfel considerabil, pentru că foarte tînăra soţie s-a afirmat în ultimii ani în întrecerile de „modernă“, ocupînd locul întîi la probele cu cerc şi minge şi locul II la individual compus în campionatul republican rezervat gimnastelor de categoria I. De asemenea, ea este componentă a echipei Şc. sp. nr. 2 (cat. I), campioană republicană.

Dan şi soţia sa Elena vor lupta de acum împreună pentru desăvîrşirea măiestriei sportive, pentru performanţe sportive cît mai înalte.

(c.m.)

★

Iată şi catrenul pe care colaboratorul nostru Nelu Quintus, *din Ploieşti, l-a dedicat acestei perechi de gimnaşti:*

Tot lucrînd la aparate,
Bîrnă, cal sau paralele,
Folosindu-le pe toate,
Au ajuns şi la... inele!

RĂSFOIND ÎNGĂLBENITE FILE DIN ISTORIA BOXULUI NOSTRU...

Finalele campionatelor naţionale de box, încheiate aseară la Cluj, **au marcat împlinirea a 50 de ani de la disputarea primei ediţii a acestei competiţii.** Este adevărat că a intrat în obişnuinţă menţionarea anului 1924 ca dată a primelor campionate de box, dar date documentare, mai puţin cunoscute pînă astăzi, vin să confirme autenticitatea semicentenarului amintit mai sus. Vi le oferim, într-o succintă enumerare:

...Înfiinţată la 21 iunie 1921, Comisia Centrală de Box (amator) a încercat să organizeze prima ediţie a întrecerilor, încă în acelaşi an, dar lipsa de posibilităţi materiale a obligat-o să amîne concretizarea iniţiativei, pînă în 1923 cînd, în luna noiembrie, au avut loc primele campionate, la Bucureşti.

După cum relatează presa vremii, inclusiv publicaţia de specialitate „Ecoul sportiv“, în numărul din 2 decembrie 1923, primii campioni au fost: **Pompiliu Eliade („Boxing-Club“)** la categoria muscă, **Dan Chirilă („Tir“)** la uşoară, Constantin Dîrlău („Tir“) la semimijlocie şi **Teodor Dumitrescu-Vîrtej („Tir“)** la mijlocie. Finala categoriei semigrea dintre Dumitru Teică şi Ştefan Vasilescu, ambii de la „Tir“, nu s-a disputat în întregime, ultimul — „supărat“ de un avertisment al juriului — refuzînd să continue lupta, drept care ziarul menţionat precizează că „nu va exista campion“. La categoria cocoş, altă... încurcătură! Unele ziare au menţionat că disputa dintre fraţii Lazzare („Stadiul Român“) a fost „exhibiţie amicală“, în timp ce altele l-au anunţat campion pe Izzy Lazzare, cîştigătorul finalei regionale la categoria muscă. Greu de stabilit adevărul, după o jumătate de secol...

Este vorba, deci, de semicentenarul campionatelor naţionale de box şi, adăugăm, de împlinirea a **25 de ani de la prima ediţie postbelică a acestora** (martie—1948).

Acest moment a coincis cu iniţiativa federaţiei de a programa ultimele finale ale competiţiei într-un oraş provincial, Clujul. Este pentru a treia oară într-o jumătate de secol cînd Bucureştiul a cedat acest „monopol“, pe care l-a deţinut fără întrerupere din anul 1938.

Era de altfel şi timpul ca provincia, permanentă rampă de lansare a atîtor şi atîtor talente ale ringului — martore ne sînt performanţele obţinute în ultimii ani de boxul românesc — să-şi reia după 35 de ani şi... rolul de gazdă a celei mai importante întreceri pugilistice interne!

Dorin ŞTEFLEA

„POK-TA-POK“ ŞI „TCHLATCHLI“ UN BASCHET DE ACUM 2 500 DE ANI

Jocul „Pok-ta-Pok“, practicat de către indienii vechii civilizaţii Maya (locuitori ai actualului teritoriu al Mexicului) încă din secolul al VII-lea înaintea erei noastre, poate fi considerat strămoşul baschetului. Mingea cu care se juca era făcută din fire de aţă. Mai tîrziu, a apărut o minge făcută din amestec de esenţă de arbore de cauciuc şi diferite ierburi „magice“, pe care numai preoţii aveau dreptul să le culeagă. Diametrul mingii măsura 90 cm.

O formă avansată a acestui joc a fost constatată la azteci care practicau „Tchlatchli“. Acesta se practica pe un teren de formă dreptunghiulară, terminat la două extremităţi cu cîte un semicerc.

Terenul măsura între 100 şi 200 de picioare în lungime şi 25—30 picioare în lăţime (1 picior egal cu 0,324 m). El era înconjurat de un zid înalt de 10—12 picioare. Drept panouri erau folosite discuri de piatră, prevăzute la mijloc cu găuri avînd un diametru de 100 cm. Între cele două panouri era trasată o linie neagră sau verde, care despărţea terenul în două. Jocul se desfăşura între două echipe alcătuite din trei sau patru „baschetbalişti“. Mingea trebuia lovită cu cotul, şoldul, coapsa sau genunchiul, fără întrerupere cu obligaţia de a o trece, după fiecare lovitură, dintr-un teren în celălalt. Echipamentul era compus din tricouri groase, chiloţi şi mănuşi din piele pentru a proteja jucătorii de căzături. „Meciurile“ se desfăşurau în zilele de sărbătoare şi erau consacrate idolilor care patronau oraşele. Ele începeau întotdeauna cu un ceremonial.

Arbitrul, întotdeauna un preot, trebuia să bată mingea de patru ori în pămînt şi apoi începea întrecerea. Disputele erau atractive, urmărite de un public numeros, iar la sfîrşitul lor jucătorii şi antrenorii erau premiaţi. Se făceau pariuri pe bijuterii, îmbrăcăminte, recolte sau chiar pe... înşişi pariorii, care, pierzînd, deveneau sclavii învingătorilor. Pentru încurajarea şi răspîndirea „baschetului“, dregătorii oraşelor ofereau echipelor echipament şi mingi. Un document precizează că, într-un singur an, au fost distribuite 16 000 de mingi.

prof. STELIAN GHEORGHIU

RĂSPUNDE Ion Poştaşu

NICOLAE SIMIONESCU, DROBETA TURNU SEVERIN. Credeţi că este suficientă adresa: **Ion Poştaşu, Bucureşti**? De data aceasta, poştaşii m-au căutat şi m-au găsit, din spirit de... solidaritate! Şi acum, să vă dau cuvîntul: **„Cu ani în urmă, în oraşul nostru se organizau mitinguri aviatice, la care îşi aduceau contribuţia cei mai valoroşi piloţi sportivi, planorişti şi paraşutişti. Şi nu s-ar supăra nimeni, dacă s-ar deschide şi o şcoală de planorism, în care tinerii severineni să se iniţieze în tainele zborului fără motor, mai ales că o asemenea şcoală a mai existat în oraşul nostru“.** Eu nu v-aş putea spune mare lucru. Mai interesant ar fi răspunsul unuia din numeroasele cluburi aviatice din ţară. Şi nu aşteptaţi o scrisoare, ci un miting!

AUREL BOGDAN, DROBETA TURNU SEVERIN. „Victoria asupra finlandezilor, chiar cu 9—0, nu-mi apare ca un lucru lipsit de probabilitate“. Rîndurile acestea le-aţi scris la 5 octombrie. Şi, cum se spune, v-a fost gura aurită! Aşteptăm un nou pronostic, pentru meciul de la 3 noiembrie, dintre Albania şi R.D.G. Dacă indicaţi victoria albanezilor şi iese meci egal, nu ne supărăm!

NICOLAE MĂRGINEANU, CLUJ. Nu este cazul să angajaţi discuţii pe marginea unor poveşti bune de adormit copiii...

GHEORGHE RĂDULESCU, HUNEDOARA. Şi aici şi-a băgat codiţa fotbalul? În formaţia de dansuri a C.J.H. Haţegana? Răducanu a jucat şi el în turneul final al C. M. de fotbal din Mexic. L-a înlocuit pe Adamache, în meciul cu Brazilia, în momentul cînd scorul a devenit 2—0 pentru brazilieni.

STAN FRANCISCO ILIE, PUCHENII MARI. Prin intermediul nostru, vreţi să transmiteţi echipelor U.T.A. şi Petrolul, cele mai bune urări. Dacă le transmiteaţi şi nişte... puncte, era mai bine!

AUREL GHENDER, ARAD. Un catren cu „motto“-ul: „Oblemenco“:

In Bănie, straşnic luptă,
Un tunar cu mare faimă,
Nu-i rezistă vreo redută...
Doar... echipa naţională!

ION MARINESCU, CRAIOVA. Denumirea completă este: F. C. Petrolul. Dar, uneori, se recurge la denumirea mai... economicoasă de Petrolul. Vă place mai mult F. C. Petrolul? Ca să fiu sincer, mie, nu!

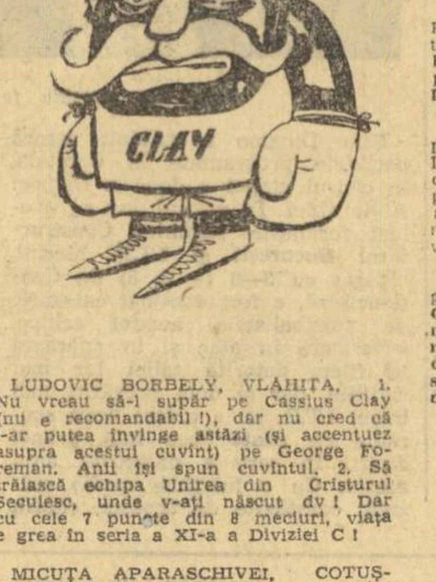

LUDOVIC BORBELY, VLAHIŢA. 1. Nu vreau să-l supăr pe Cassius Clay (nu e recomandabil!), dar nu cred că l-ar putea învinge astăzi (şi accentuez asupra acestui cuvînt) pe George Foreman. Anii îşi spun cuvîntul. 2. Să trăiască echipa Unirea din Cristurul Secuiesc, unde v-aţi născut dv! Dar cu cele 7 puncte din 8 meciuri, viaţa e grea în seria a XI-a a Diviziei C!

MICUŢA APARASCHIVEI, COTUŞCA-BOTOŞANI. **„Un fundaş execută o lovitură liberă din careul său şi trimite mingea la portarul echipei sale, care o scapă în plasă. Eu spun că-i gol“.** Şi eu spun că-i gol, în cazul cînd portarul a atins mingea şi apoi ea a intrat în plasă. Dacă, însă, la faza de mai sus, mingea ar fi intrat direct în plasă, fără ca portarul s-o fi atins, suporterii echipei în chestiune s-ar fi ales numai cu emoţiile, întrucît arbitrul ar fi acordat o... inofensivă lovitură de colţ.

CONSTANTIN PÎRVULEŢ, BALŞ. Ozon n-a jucat niciodată la Petrolul. El a activat, în Divizia A, la Unirea Tricolor, Dinamo Braşov, Dinamo Bucureşti, Rapid şi Progresul Bucureşti. Nu ajunge?

SORIN ALEXANDRU CIOCAN, BUCUREŞTI. Reflecţia lui... Gigă, despre ultimul cuplaj bucureştean: **„Echipele bucureştene au acumulat numai patru puncte în cuplajul interbucureştean. De ce numai atît?“**

UN TÎNĂR DIN ARAD. **„De unde aş putea cumpăra o bicicletă de curse?“.** În cazul cînd vă mulţumiţi cu o bicicletă de semicurse, nu aveţi decît puţin de aşteptat. În curînd, veţi găsi asemenea biciclete, de fabricaţie românească. Şi veţi putea atinge cu ele viteze remarcabile.

GHEORGHE VIŞOIU, ADJUD. **„Degeaba susţin eu că meciul România — Cehoslovacia, din cadrul turneului final al C.M. n-a fost transmis „în direct“ la televiziune, ci la cîteva ore după terminarea lui, fiindcă eu sînt singur şi cei care mă contrazic sînt mai mulţi“.** Şi atunci v-aţi gîndit la Ion Poştaşu! Ei bine, vă salvez eu din această situaţie critică, printr-o confirmare a celor spuse de dv

Ilustraţii: N. CLAUDIU

SPORT ŞI ARTĂ

Fie ei sportivi sau spectatori, amatorii de sport din Piteşti au putut admira în faţa stadionului din Trivale un grup statuar intitulat **„Avînt“**. Puţini ştiu, însă, că autorul acestei opere este **Andrei Ostap** şi că artistul este un fost sportiv. De altfel, cei mai vîrstnici dintre noi îşi pot aminti că, în urmă cu aproape patru decenii, omul de artă de astăzi practica hocheiul şi fotbalul de performanţă. Nu este, deci, de mirare că temele cu caracter sportiv au rămas o permanenţă a operei sculpturale a lui Andrei Ostap. Am putea semnala la acest capitol sculptura intitulată **„Înotătoarea“**. În momentul de faţă, Andrei Ostap lucrează la un alt grup, intitulat **„Patinatorii“**, care va avea o dimensiune apreciabilă: 4,5 metri.

Dar sportul şi multiplele sale aspecte şi idei pe care le implică nu constituie numai un subiect de inspiraţie. În ciuda vîrstei sale, artistul apelează des la exerciţiul fizic, pe care-l practică mai ales sub forma drumeţiei. Această activitate îl ajută în munca de creaţie, îi menţine aproape nealterată sănătatea. Fără îndoială, avem de-a face cu un minunat exemplu în care munca de o viaţă a unui artist sensibil şi atent la tot ceea ce este frumos în jurul său se îmbină armonios cu dragostea pentru mişcare şi cu exerciţiu fizic.

Aşteptăm, cu deosebit interes, noile manifestări artistice cu temă sportivă ale sculptorului Andrei Ostap.

Gheorghe RANETTI

LA „CLUJEANA"

SUTE DE PRACTICANȚI AI TURISMULUI DE MASĂ ȘI—FIRESC—O SERIE DE PERFORMERI DE VALOARE

Clujeana, una dintre cele mai puternice asociații sportive din orașul de la poalele Feleacului s-a evidențiat, printre altele, pentru rezultatele cu totul remarcabile obținute de membrii săi în campionatul republican de orientare turistică. Titlurile de campioni cucerite la individual și pe echipe, onorează nu numai asociația sportivă a salariaților binecunoscutului combinat de încălțăminte dar, deopotrivă și orașul pe care îl reprezintă. Felicitându-i cu toată căldura pentru succesele lor, pe ing. **Laszlo Coloman** — președintele secției de orientare turistică și component de bază al echipei, pe **Zoltan Szekeli** — antrenor, dar și echipier, ca și pe **Dumitru Ciobanu** și **Tiberiu Komreich**, sportivi fruntași, să încercăm în rîndurile care urmează să explicăm frumoasele realizări turistice ale acestei asociații sportive.

Nu cunoaștem în țară multe asociații sportive cu o atribuție turistică atît de bogată cum o are Clujeana. Sport cu tradiție pentru membrii asociației, turismul a cucerit la Clujeana sute și sute de simpatizanți. **„La început ne-a fost greu sau relativ greu, pînă ne-am format un nucleu de excursioniști statornici** — ne spunea secretarul asociației sportive, **Ion Zovani — pentru ca mai apoi să ne fie greu să ținem pasul cu... solicitările. În prezent nu există sfîrșit de săptămînă nemarcat de o acțiune turistică. Cu autocarul, cu participarea a 40—80 de salariați dar, de cele mai multe ori pe jos cînd, grupul celor de la Clujeana numără, de regulă, peste 500 de drumeți. Excursiile noastre au ajuns să se bucure de o popularitate, uneori zic eu, mai mare decît a unui cuplaj de fotbal pe stadionul Municipal".**

La Clujeana, turismul ocupă într-adevăr un loc de frunte și a ajuns aici datorită cîtorva inițiative ce s-au dovedit inspirate. Astfel, în ultimii ani, nici una dintre ieșirile turistice nu a fost lăsată să se desfășoare la întîmplare. Fie că a fost sau este vorba de o plimbare în pădurea Făget sau pe valea Pecichei, în pădurea Hoia sau la Cheile Baciului, ca să nu mai vorbim de excursiile cu autocarul sau cu trenul, la ghețarul de la Scărișoara, la Băile Băița, Cojocna, Felix, Geoagiu etc, pretutindeni excursioniștii au fost însoțiți de ghizi ale căror cunoștințe din istorie, geografie, geologie, folclor etc sînt împărtășite cu tot dragul salariaților întreprinderii. La toate aceste excursii au fost invitați prorectorul Universității populare, profesor **Alexandru Bartha**, profesorul și colaboratorul universității popularе **Ion Xantus** și alții. În plus, pentru funcția de ghid au fost pregătiți — însușindu-și cunoștințele trebuincioase — și mulți dintre salariații marelui combinat de încălțăminte ca de pildă **Gheorghe Sarbadi** — marochiner, **Francisc Maior** — lăcătuș etc.

Indiscutabil, excursiile organizate de către asociația sportivă Clujeana, cu sprijinul comitetului sindical și al Universității populare din Cluj constituie un important punct de atracție. Nu mai puțin apreciate sînt însă și manifestările cu caracter sportiv (jocuri de volei, întreceri atletice organizate ad-hoc etc.) care vin să completeze în mod plăcut timpul liber pe care și-l petrec muncitorii în aceste deosebit de apreciate excursii.

Și acum, pentru că la începutul acestui material am vorbit de orientare turistică, despre succesele sportivilor de la Clujeana în acest domeniu, credem că nu este lipsit de interes în a arăta că o parte dintre membrii secției de orientare turistică a asociației amintite au fost recrutați tocmai din rîndurile celor care au învățat să iubească natura, să colinde plaiurile și munții țării, cu prilejul excursiilor despre care am vorbit. Legătura directă a sportului de masă în activitatea de performanță nu mai are — în acest exemplu — nevoie de altă recomandare.

Gheorghe ȘTEFĂNESCU

PROGRAM ATRACTIV, MIERCURI PE MICUL ECRAN

Așa cum sîntem informați, tratativele purtate de televiziunea română în scopul realizării transmisiei, în direct, a meciului **Standard Liège — Univ. Craiova** au fost încununate de succes. În felul acesta, miercuri, pe micul ecran, vor putea fi vizionate două partide: ora 14,55: **Dinamo — Atletico Madrid** (în Cupa camp. europeni)
ora 20,55: **Standard Liège — Univ. Craiova** (în Cupa U.E.F.A.)

Unde mergem

ASTĂZI

ATLETISM. **Stadionul Republicii**, de la ora 9: „Cupa Progresul", competițiile deschise ale seniorilor și juniorilor.

CANOTAJ. **Lacul Herăstrău**, ora 8: „Cupa Voința" (seniori și juniori).

HANDBAL. **Teren Tineretului**, ora 11,30: I.E.F.S. — Textila Buhuși („Cupa de toamnă", f.); **teren Voința**, ora 10: Voința Buc. — Agronomia Iași (B, m); **teren Dinamo**, ora 11,30: Dinamo Buc. — S.C. Bacău („Cupa de toamnă", f).

JUDO. **Sala Dinamo**, de la ora 10,30: Universitatea Craiova — Politehnica București — Sc. sp. Unirea Iași — Dinamo București (partide în cadrul etapei a 3-a, divizia A).

LUPTE. **Sala Floreasca**, ora 10: Rapid Buc. — C.S.M. Reșița — Vulturii Textila Lugoj; **sala Progresul**, ora 10: Progresul Buc. — Steagul roșu Brașov — Jiul Petrila (partide din cadrul campionatului diviziei A la lupte libere); **sala de atletism a complexului „23 August"**, ora 10: Metalul Buc. — Rapid Buc. — I.M.U. Medgidia (partide restante din etapa a III-a a campionatului diviziei A la **lupte greco-romane**).

POLO. **Bazinul Dinamo**, de la ora 8: Crișul Oradea — Mureșul Tg. Mureș, Industria Linii Timișoara — Olimpia Oradea, Vagonul Arad — Politehnica Cluj. I.E.F.S. — C.S. Școlarul Buc., Progresul — Voința Cluj și Dinamo — Rapid (meciuri din cadrul turneului final al campionatului republican).

POPICE. **Arena Voința**, ora 8: Voința — Rapid; **arena Constructorul**: Constructorul — Flacăra Cîmpina (întîlniri din cadrul campionatului masculin, divizia A).

RUGBY. **Teren Steaua**, de la ora 9.30: Lotul reprezentativ — Steaua și Vulcan — Dinamo („Cupa Federației"); **teren Olimpia**, ora 11: Olimpia — Politehnica Timișoara; **teren Giulești**, ora 12: Rapid — Tînărul petrolist Ploiești; **teren Constructorul**, ora 10.30: Constructorul — Aeronautica (Div. B).

SCRIMĂ. **Sala Floreasca II**, de la ora 8: „Cupa României" (toate armele) — finala fazei pe Capitală.

TENIS DE MASĂ. **Sala Progresul**, ora 9: Progresul Buc. — Univ. Craiova (b); ora 11: Progresul Buc. — Rovine Craiova (f) — meciuri din campionatul republican.

VOLEI. **Sala Giulești**, de la ora 10: Confecția București — Delta Tulcea (B, m); **sala Institutului Pedagogic**, ora 10: Universitatea — Progresul Buc., (B, f); **sala UREMOAS**, ora 10: Confecția — Ceahlăul P. Neamț (B, f).

REPORTAJ DE LA CONCURSUL NAȚIONAL PE USCAT AL FONDIȘTILOR ȘI BIATLONIȘTILOR

SEMNE DE BUN AUGUR

● Afluență de participare ● Calitate impusă de baremuri ● Emulația anunță posibile răsturnări valorice ● „Noul val" a aruncat mănușa ● I. Mîrza un biatlonist care bate din nou la porțile reprezentativei

Pe nesimțite, toamna a venit. Dacă verdele mai stăruie încă în coroanele arborilor, fiorul primelor adieri umede și reci stîrnește în frunzișul alarmat preludii de iarnă. E un semnal de adunare pentru schiori, pentru boberi, pentru biatloniști. Risipiți peste vară la secții, lucrînd discret și în tăcere la modelarea și perfecționarea unor calități specifice, primele focuri aprinse de toamnă în frunzișul fagilor îi cheamă la confruntări generale, la norme și probe de control centralizate, primele sisteme de referință pentru pregătirea trecută și ordinea valorică viitoare. Am asistat de curînd la concursul național pe uscat al fondiștilor și biatloniștilor de la Poiana Brașov. Nu este nici primul pe care-l vedem și nici singurul organizat în această toamnă și în anii precedenți de federația română de schi-bob. Dacă ne-am hotărît să vă reținem puțin atenția este pentru că această întrecere pe uscat săpîndu-și tradiții, a început să statorniicească și principii noi, de responsabilitate, calitative, în măsurarea și compararea efortului.

În primul rînd au fost foarte mulți participanți (150), sportivi nominalizați în secții, veniți de la Oradea, Cîmpulung Moldovenesc, Miercurea Ciuc, Gheorgheni, București, Sinaia, Predeal, Azuga etc., ceea ce reprezintă primul succes... **organizatoric** al acestei etape din sistemul de norme și probe de control conceput de federație.

Se adaugă la acesta **exigența impusă** de obținerea unor norme obligatorii selecționării în loturile secțiilor sau în cele naționale, ceea ce constituie **un criteriu obiectiv** minimal de selecție și menținere în echipe.

În orice caz, acest concurs pe uscat — și altele care fac parte din sistem — a avut darul de a stimula prin emulație, de a ambiționa prin exigența baremului și a confruntării directe, cu efecte favorizante asupra concepției moștenite despre pregătire și cu posibile viitoare răsturnări de ierarhii.

Apreciind pozitiv perseverența federației în redimensionarea volumelor de muncă și reconsiderarea intensităților, am constatat cu plăcere o calitate superioară pe ansamblu, reflectată obiectiv în centimetri și secunde. În mod special, merită a fi menționate structurile sportive de la Miercurea Ciuc și Gheorgheni (școlile sportive) și Oradea (Institutul Pedagogic) ai căror reprezentanți, excelent pregătiți, au pus în dificultate și adeseori au și învins pe laureații obișnuiți, tradiționali, ai pîrtiilor albe, brașoveni și prahoveni. Am cita cîteva nume: Ana Szekely, Adalbert Janossy, Csaba Columban (Șc. sp. Gheorgheni); Laszlo Markos, Benedek Kristo (Șc. sp. M. Ciuc); Nicolae Sfetea, Iuliana Demeter și alții (I. P. Oradea). Se anunță, astfel, dueluri noi, rivalități noi, pornite din poziții calitative superioare, din care schiul nu are decît de cîștigat. Și biatloniștii și-au testat pregătirea. Și aici „furtunile" interioare ale lotului prefigurează răsturnări valorice între generații. Concurenții sînt în alertă: Fontana, Voicu, Gîrniță trebuie să înfrunte și să reziste asaltului „noului val" în care N. Cristolovanu este șef de promoție. Rezultatele și seriozitatea pregătirii unui candidat — I. Mîrza, A.S.A. — prezintă federației și colegiului de antrenori argumentele unei valori care se cere a fi luată în considerare.

Iată că, acționînd cu fermitate la traducerea în viață a sarcinilor referitoare la sportul de performanță, se pot consemna și primele semne (și care trebuie continuate) ale unui reviriment necesar în dinamica rezultatelor sporturilor de iarnă. Sînt semne de bun augur. Confirmările trebuie să vină pe zăpadă.

Mihai BĂRA

„CUPA FLACĂRA" LA MARȘ

Duminică începînd de la ora 10, stadionul Tineretului din Capitală va găzdui o interesantă competiție atletică. Este vorba despre **„Cupa Flacăra"** la mars. Întrecerile se vor desfășura la trei categorii: **10 km seniori, 5 km juniori I și II** și **3 km juniori III.**

FOTBAL

F. C. CONSTANȚA EVOLUEAZĂ LA TIRANA SÎMBĂTĂ 27 OCTOMBRIE

Așa cum se știe, dintr-o știre publicată anterior, echipa F.C. Constanța va evolua la Tirana, unde va servi drept sparing-partener reprezentativei Albaniei, care se pregătește pentru meciul ei cu selecționata R. D. Germane programat să se desfășoare la 3 noiembrie în cadrul preliminariilor campionatului mondial. Aflăm, că, la cererea forului de specialitate albanez, jocul amical Albania — F.C. Constanța se va disputa sîmbătă 27 octombrie și nu duminică 28, cum fusese inițial anunțat.

Meciul pe care F.C. Constanța urma să-l dispute, la 28 octombrie, în deplasare, cu S.C. Bacău a fost amînat pentru miercuri 31 octombrie.

MECIUL AMICAL BULGARIA — ROMÂNIA SUB SEMNUL ÎNTREBĂRII

După cum am mai anunțat, la timpul cuvenit, pentru ziua de 7 noiembrie fusese perfectat un meci amical de fotbal **Bulgaria—România**. Cum, însă, la această dată jucători ai celor două reprezentative evoluează, în cadrul echipelor lor de club, în turul II al cupelor europene, federațiile respective au purtat tratative pentru găsirea celei mai convenabile soluții: amînarea meciului pentru o altă zi sau disputarea lui, la 7 noiembrie, fără fotbaliștii echipelor angrenate în cupele europene.

Negăsindu-se, pînă la ora actuală, nici o zi liberă convenabilă ambelor părți, din cauza calendarului competițional oficial se pare că meciul Bulgaria — România nu se va mai putea desfășura anul acesta.

ZIG-ZAG fotbalistic

5 000 DE FOTBALIȘTI ÎN NOUA CALEDONIE!?

Oricît ar părea de ciudat, cei mai mulți fotbaliști legitimați din lume — cifră raportată la numărul respectiv de locuitori — se află în... Noua Caledonie, teritoriu francez din Oceanul Pacific, numărînd ceva mai mult de 100 000 de locuitori!

Conform unei statistici, publicată recent de ziarul belgian „Les Sports", care apare la Bruxelles, în Noua Caledonie ar exista peste 5 000 de jucători de fotbal legitimați, incluși în circuitul competițiilor interne.

De altfel, statistica menționată adaugă alte cifre, care probează marea pasiune pentru sport a localnicilor: 1 000 de tenismani, 200 de cicliști, peste 5 000 de sportivi școlari, rugbyști, canotori etc.

Aceasta fiind realitatea — de necombătut — a cifrelor, să nu ne mire dacă într-o bună zi Noua Caledonie va juca de la egal la egal cu... „Brazilia" lui Pele!?

GALA ZIARULUI „L'HUMANITE" MIREILLE MATHIEU ȘI... FINALA CAMPIONATULUI MONDIAL

La gala anuală organizată de ziarul parizian **„L'Humanite"**, organul Partidului comunist francez, printre alte manifestații de masă, a avut loc și un mare concert popular, în cadrul căruia de un deosebit succes s-a bucurat renumita cîntăreață **Mireille Mathieu**. Cum concertul era retransmis pe rețelele Euroviziunii, unul din reporterii televiziunii vest-germane a întrebat-o pe tînăra interpretă care este cea mai arzătoare dorință a sa. Răspunsul a fost total neașteptat: **„Să pot asista la finala Campionatului mondial de fotbal, de la München".**

Peste numai cîteva minute, prezentatorii concertului au anunțat în aplauzele generale că președintele Comitetului organizator al C. M. **Hermann Neuberger**, care urmărise transmisia, a telefonat ziarului „L'Humanite" că a rezervat vedetei cîntecului francez două bilete în tribuna de onoare pentru întrecerea finală. Adăugînd, bineînțeles, și felicitările sale pentru evoluția artistei. În ovațiile publicului, Mireille Mathieu s-a revanșat, cîntînd două melodii din repertoriul muzicii ușoare de dincolo de Rin...

GREA E VIAȚA DE ARBITRU I...

Un episod petrecut în cursul meciului dintre divizionarele sovietice Ararat Erevan și Spartak Moscova (3—1) arată cît de greu îi este unui arbitru să se orienteze bine în cursul unei partide și cîte se pot întîmpla, dacă el scapă măcar pentru cîteva clipe jocul de sub control.

După o fază confuză la mijlocul terenului, jucătorul Papaev și Andrasian începuseră o ceartă în doi, fără prea mari urmări. Arbitrul Iuri Serghienko s-a îndreptat către dînșii căutînd a-i împăca cu ajutorul unor cartonașe galbene. Uitase însă esențialul — să fluiere întreruperea jocului, care se desfășura între timp la poarta echipei armene, unde jucătorii moscoviți au înscris un gol, perfect regulamentar. Arbitrul l-a anulat pentru motivul că nu s-putut urmări condițiile în care a fost înscris.

Părerile asupra celor ce trebuia să facă arbitrul, în ultimă instanță, sînt împărțite și despre acest caz continuă a se discuta în presa sovietică de specialitate. Majoritatea înclină a crede că arbitrul se fi trebuit să lase jocul să se desfășoare concomitent cu incidentul și să intervină după aceea cu cartonașele sale. „Jocul ar fi degenerat" — se apără Serghienko.

Hotărît, nu e ușor să fii arbitru!

BALONUL ISTORIC

Cu ocazia meciului dintre Italia și Suedia, unul din cele două goluri ale victoriei „squadrei azzurra" a fost semnat de popularul atacant Gigi Riva. A fost de fapt un gol istoric, al 34-lea înscris de Riva sub tricoul reprezentativei naționale. El i-a dat posibilitatea de a se situa în fruntea golgeterilor pe care i-a cunoscut reprezentativa peninsulară, depășind recordul stabilit de Meazza.

Imediat după terminarea meciului, Riva s-a adresat arbitrului cerîndu-i mingea cu care se desfășurase partida și acesta i-a satisfăcut dorința, nu înainte ca el să aibă o scurtă explicație cu Anastasi, care de asemenea dorea acest balon că autor al celuilalt gol înscris. Lucrurile s-au lămurit repede și Riva a intrat în posesia a ceea ce urma să devină unul din cele mai prețioase trofee din cariera sa de fotbalist.

Meazza, care deținea acest record de mai bine de 30 de ani a adresat lui Riva o telegramă de felicitare și i-a trimis o cupă spre amintirea evenimentului.

VECHII INTERNAȚIONALI, PE TEREN

La invitația federației bulgare de fotbal și a asociației veteranilor sportului din Bulgaria, echipa reprezentativă a orașului Moscova, alcătuită din glorille de altădată ale fotbalului sovietic, a susținut un turneu în Bulgaria. Au avut loc trei întîlniri în orașele Sofia, Blagoevgrad și Plovdiv. La prima întîlnire, în ciuda unei ploi torențiale căzute în dimineața întîlnirii, disputată pe stadionul „Vasil Levski", au asistat cîteva zeci de mii de spectatori. În ambele formații au apărut internaționali cu nume celebre în fotbalul anilor trecuți. În echipa Bulgariei au evoluat Kolev, Bojkov, Evtimov, Panaiotov, Iordanov etc., iar în cea sovietică Krijevski, Krutikov, Masleonkin, Netto, Salnikov, Dementiev, Streltov și Ponedelnik.

Primul meci s-a încheiat la egalitate: 3—3. La Blagoevgrad fotbaliștii sovietici au cîștigat comod cu 3—0, iar ultima întîlnire a aparținut gazdelor care au încheiat acest reușit turneu cîștigînd cu 1—0.

POLITEHNICA TIMIȘOARA:

EXISTĂ CONDIȚII PENTRU A SPORI EFICIENȚA MUNCII... DAR (deocamdată) NUMAI PORDEA ȘI HEIM SÎNT ÎN VEDERILE LOTULUI REPREZENTATIV DE SCRIMĂ

Scrima timișoreană și-a sărbătorit în 1972 100 de ani de existență atestată documentar. După Cluj, așadar, municipiul de pe Bega reprezintă unul dintre cele mai vechi centre de scrimă ale țării, cu tradiții recunoscute.

Asemenea tradiții au obligat și obligă Timișoara de a fi permanent prezentă în sfera performanței. Dar, din păcate condițiile n-au fost întotdeauna aceleași, iubitorii acestui sport olimpic s-au văzut nevoiți să recurgă unecri la improvizații pentru a putea supraviețui. Avem în vedere perioada în care familia mușchetarilor timișoreni se afla grupată la Flacăra roșie, apoi Stăruința, adică perioada anilor 1950 și următorii, legată de activitatea unor pionieri ai scrimei de pe aceste meleaguri — **Victor Catina, Egon Török, Paul Munteanu, Doina Tenovici** și mulți alții. Din această pleiadă de entuziaști ai scrimei a făcut parte și actualul antrenor al Politehnicii Timișoara, **Oscar Feisthammel.**

Subliniercă o considerăm necesară deoarece de numele lui Feisthammel se leagă afirmarea scrimei timișorene, începînd din anul 1966 de cînd a luat ființă secția de la Politehnica. Început plin de elan, cu studenți care au fost dispuși să facă unele sacrificii, să accepte unele renunțări, pentru a ajunge în prim-planul performanței. Îi avem în vedere, îndeosebi pe **Eugen Heim** și **Gheorghe Pordea**, fruntași în campionatele republicane de juniori și în „Cupa României", ultimul aflat în vederile federației pentru lotul reprezentativ. Doi floretiști de talent, doi trăgători de nădejde în 4-ul Politehnicii Timișoara, care activează în divizia A. Feisthammel năzuiește la mai mult: aducerea echipelor de sabie (divizia B) și spadă (divizia C) alături de cea de floretă. În sprijinul acestui obiectiv — pe care noi îl apreciem ca realizabil în maximum doi ani — antrenorul și-a format nu mai puțin de 40 de trăgători, dintre care 17 posedă categoria I. În timp ce alți 10 aspiră la obținerea acestei clasificări în cursul anului competițional 1974.

Trei echipe în sistemul competițional divizionar poate părea puțin pentru un neavizat. În realitate, antrenorul Politehnicii Timișoara a realizat foarte mult acceptînd să lucreze de 4 ori pe săptămînă, în ore care să convină studenților, renunțînd, însă, efectiv la timpul său liber. Fiindcă merită a fi notat faptul că **antrenorul Politehnicii Timișoara este singurul tehnician al secției de scrimă și mai ales nu este încadrat cu normă întreagă...** De aici destule neajunsuri. Un caz recent: la etapa de divizie B de la Satu Mare, echipa de sabie a Politehnicii a plecat fără antrenor! De asemenea, pentru alimentarea continuă a secției se face simțită nevoia creării unor grupe de copii. Amatori există, școlile generale timișorene sînt dispuse să ofere elemente dar antrenorul nu poate găsi întotdeauna timpul necesar pentru efectuarea inițierii copiilor. Ar însemna să neglijeze pregătirea formațiilor divizionare.

Se pot formula, deci cîteva concluzii. Prima — **necesitatea de a exista un antrenor cu normă întreagă. Feisthammel este dispus să primească această însărcinare acordîndu-i-se salarizare corespunzătoare calificării sale.** Nu vedem de ce clubul sportiv Politehnica Timișoara nu ar putea îndeplini o asemenea condiție. Iar **prezența unui antrenor legat indisolubil de club ar aduce o serie de rezolvări imperios necesare ca: existența unei pepiniere puternice de copii, la toate probele, atragerea unui număr mai mare de studenți în scrimă, asigurarea unui proces și mai complex de pregătire componenților loturilor de floretă, sabie și spadă, inițierea unor grupe de floretiste.**

Un antrenor cu normă întreagă la Politehnica ar favoriza totodată o mai bună colaborare cu școlile de la Școala sportivă. S-ar putea urmări mult mai riguros felul cum se face trecerea tinerilor dintr-o unitate sportivă școlară în alta universitară capitol la care deocamdată, Timișoara este descoperită.

În fine ar fi de amintit și un alt aspect: nu se referă strict la municipiul de pe Bega, dar interesează în general scrima din această zonă geografică. Este vorba de secția de la Cimentul Lugoj. O secție care debutase cu o frumoasă activitate la nivelul copiilor și juniorilor, reprezentanții ei păstrînd o bună legătură cu cei din Timișoara. Secția — fără a exista o motivație — a fost desființată, deși instructorul care a condus-o, **Lucian Popescu**, și-a făcut datoria. Politehnica Timișoara a pierdut altfel spus, o sursă de a-și primeni cadrele de sportivi. Poate că C.J.E.F.S. Timiș va realiza problema și va găsi soluții mai puțin comode, dar mai eficiente.

Tiberiu STAMA

LA Sf. GHEORGHE

MASA ROTUNDĂ A PROFESORILOR DE EDUCAȚIE FIZICĂ DIN JUDEȚUL COVASNA

Casa corpului didactic în colaborare cu Inspectoratul școlar județean Covasna, a organizat săptămîna trecută o masă rotundă cu profesorii de educație fizică din județul Covasna în cadrul căreia s-au dezbătut probleme de mare actualitate ale educației fizice școlare, între care aprecierea și notarea elevilor, precum și planificarea activității de educație fizică.

S-a evidențiat necesitatea adoptării unui sistem unitar, obiectiv și stimulativ de apreciere a elevilor la educație fizică, a unor criterii care să permită aprecierea progresului realizat de elevi și a individualizării pe cît posibil a activității de pregătire, de apreciere a elevilor.

În continuare s-a vorbit despre necesitatea folosirii unor probe-test, care să permită obiectivizarea aprecierii rezultatelor elevilor cît și a programării judicioase a conținutului educației fizice bazate pe sisteme de lecții, despre creșterea progresivă a efortului și verificarea continuă a evoluției pregătirii elevilor.

Discuțiile purtate au relevat preocupările profesorilor din județul Covasna de a găsi mijloace variate de atragere a masei largi de elevi în practicarea unor forme necompetiționale a exercițiilor fizice, de a stabili criterii de apreciere și notare a elevilor care să aibă un efect mobilizator asupra acestora.

În încheierea dezbaterii, profesorul Keresztes Laszlo, inspector școlar cu probleme de educație fizică și sport școlar, a subliniat utilitatea unor astfel de întîlniri, dorința specialiștilor din județ de a fi în contact permanent cu noul, angajîndu-se totodată pentru organizarea a cît mai multor acțiuni de acest gen.

La masa rotundă organizată la Sf. Gheorghe a fost invitată conf. univ. Elena Firea care a prezentat o informare în legătură cu tema supusă dezbaterii.

CONTINUĂ ÎNTRECERILE DE TENIS PENTRU TURNEUL DE CALIFICARE

Pe terenurile Progresul s-au încheiat primele partide ale turneului de calificare. A. S. Coltea a învins, detașat, cu 15—2, echipa Școlii sportive Nr. 2 Constanța, iar Petrolistul Cîmpina a dispus cu 10—7 de Industria sîrmei Cîmpia Turzii. Azi, începînd de la ora 8,15 și de la 13,30 au loc întîlnirile: A. S. Coltea — Petrolistul Cîmpina și Școala sportivă nr. 2 Constanța — Industria sîrmei Cîmpia Turzii.

AZI, FINALE ÎN CONCURSUL VETERANILOR

Pe terenurile Tenis club București, începînd de la ora 9, se vor disputa finalele la categoria 45—55 de ani și peste 55 de ani. Se vor întîlni învingătorii din partidele C. Chivaru — V. Hanganu, T. Bădin — N. Stoicescu (la prima categorie) și Gh. Cobzuc — A. Teodorescu și D. Busuloc — T. Grad. Cîteva rezultate din „sferturi" (45—55 de ani): Chivaru — Arjoca 6—4, 6—2; Hanganu — Ghisiei 6—2, 6—3; T. Bădin — Turcu 6—3, 6—0; Stoicescu — Robea 6—1, 6—4; **categ. peste 55 de ani:** Cobzuc — Dabija 6—0, 6—1; Busuloc — Cîrjan 6—4, 6—3; Grad — Manolescu 6—0, 6—3.

„CUPA T.C.B." — JUNIORILOR

Tenis clubul bucureștean a organizat ultima competiție în aer liber a sezonului, rezervată juniorilor. Au fost invitați cei mai buni jucători.

Rezultate din **turul III (15—16 ani):** Țițel (Șc. sp. nr. 2 Constanța) — Moldovan (Constructorul Hunedoara) 6—0, 6—0; Tomescu (Steaua) — Niculescu (Șc. sp. 3 București) 6—0, 6—0; Dîrzu (Progresul) — Zancu (Cutezătorii) 6—4, 6—0; Popescu (Cutezătorii) — Nisiparu (Cutezătorii) 6—2, 4—6, 6—2; Pană (Cutezătorii) — Predescu (Progresul) 5—7, 6—1, 6—1; S. Orășeanu (Constructorul Hunedoara) — Bucur (T.C.B.) 6—2, 6—2; Dumbravă (Steaua) — Crăciunescu (T.C.B.) 6—3, 6—4; Neuman (Dinamo București) — Cioclov (Steaua) 6—0, 6—3; Soare (Steaua) — Zaharia (Dinamo) 6—4, 4—6, 6—3; Dabija (T.C.B.) — Florescu (Cutezătorii) 6—2, 6—2.

Rezultate, categoria 17—18 ani: F. Manea (Dinamo) — C. Rădulescu (Șc. sp. 3 Constanța) 6—2, 6—2; D. Mîrza (Progresul) — B. Rusescu (T.C.B.) 6—0, 6—0; L. Țițel — V. Popescu (Dinamo) 6—2, 6—1; C. Ionescu (Dinamo) — L. Țițel 6—2, 3—6, 7—5.

S. IONESCU

LA SEMNALELE ZIARULUI

● **„O vacanță dimpurie și urmările ei"**, a fost titlul unui articol apărut nu de mult în ziarul nostru, în care se semnalau unele deficiențe în activitatea motociclistă, relevate în special la cursele internaționale de la Brașov și Moreni. Federația română de moto ne-a răspuns că la baza deficiențelor stau, în primul rînd, lipsa de pregătire a motocicletelor și comportarea nesatisfăcătoare a unor alergători. În continuare, ni se arată o serie de greutăți obiective care frînează, în general, dezvoltarea acestui sport, ca de pildă, faptul că din cei 20 de antrenori calificați, doar doi sînt angajați (unul cu normă întreagă și altul cu ora), iar în cluburi și asociații întreținerea mașinilor s-a încredințat sportivilor, care nu sînt mecanici specialiști, iar economia ce se realizează pe această cale se pierde prin uzarea prematură a motocicletelor. Pînă la rezolvarea acestor probleme dificile și a vechiului deziderat de a înființa pe lîngă două cluburi puternice și centre de dirt-track și motocros — imperios necesare sportului cu motor — F.R.M. va lua o serie de măsuri, printre care îndrumarea secțiilor de moto de către membrii biroului federal, selecționarea de noi alergători tineri și talentați în loturile naționale ș. a.

● Un abonat al ziarului nostru din Malnaș Sat (jud. Covasna) ni s-a plîns că n-a primit „Sportul" mai multe zile la rînd. Oficiul județean de difuzarea presei ne aduce la cunoștință că reclamația abonatului a fost întemeiată. **„Vinovat pentru neservirea abonatului** — se arată în adresa primită de la Direcția județeană de poștă și telecomunicații Covasna — **se face factorul întocuitor, care nu a adus la cunoștința diriginteiui oficiului respectiv nesosirea ziarului. Salariatul vinovat nu mai este angajatul oficiului. Pentru evitarea cazurilor similare s-au luat măsurile necesare, iar reclamantului i s-au trimis ziarele respective".**

● Ciliva tineri din comuna Oporelu au trimis redacției o scrisoare în care ne arătau situația precară în care se află sportul pe la ei. Sesizarea a avut ecoul dorit și — după cum reiese din răspunsul primit de la Comitetul județean Olt al U.T.C., al cărui activist s-a deplasat la Oporelu — situația se va remedia în curînd. **„Măsurile întreprinse de comitetul comunal U.T.C. au făcut ca asociația sportivă să dispună de o bază sportivă simplă (pentru fotbal și volei), iar în cadrul măsurilor de sistematizare a comunei este prevăzută amenajarea unei arene care va avea terenuri de fotbal, volei și handbal, toate acestea în centrul comunei. Acum sportivii din Oporelu au la dispoziție echipament și materialele necesare practicării unor sporturi ca fotbalul, voleiul, handbalul și atletismul, iar, recent, din fondurile comitetului comunal U.T.C. s-a procurat o masă pentru tenis"** — se scrie în adresa primită.

În urma măsurilor întreprinse, la Oporelu, comună cu o frumoasă activitate în anii trecuți, sportul va fi din nou la înălțime. Printre măsurile luate — ni se precizează în răspuns — se numără și acelea referitoare la amenajarea de terenuri sportive simple în satele care aparțin de Oporelu, procurarea de echipament și material sportiv din fondurile C.A.P. și U.T.C., organizarea de duminici cultural-sportive, reorganizarea cercurilor sportive și inițierea unui campionat al asociației sportive la cinci discipline.

Planuri frumoase!...

T. R.

Agenda

ACTIVITĂȚII SPORTIVE DE MASĂ

(Urmare din pag. 1)

Diana". Prilej de a cunoaște campioanele pe municipiul București. Primele evoluții — de la orele 8.30.

Pe frumoasele amenajări sportive de la Lacul Tei aparținînd tineretului studios, tot astăzi — începînd de la orele 10 — vor avea loc întreceri de atletism, fotbal, volei, baschet etc. prilejuite de deschiderea anului sportiv la Universitatea București. Acțiunea este organizată de catedra de educație fizică și sport a Universității, în colaborare cu factorii ce au atribuțiuni în domeniul sportului din acest înalt for de cultură. Se contează pe o participare de circa 3 000 de studenți și studente.

În fine, și o acțiune pentru elevi, pentru cei din clasele III—VIII, un concurs de orientare turistică. Este organizat de Consiliul de educație fizică și sport al sectorului 6, în colaborare cu Consiliul pionierilor din acest sector, separat pentru băieți și fete. Aproape 100 de echipe vor lua startul — de la orele 8 — în pădurea Pustnicul.

SUCEAVA: A TREIA EDIȚIE A „CROSULUI FETELOR"

Astăzi, la Suceava se va desfășura cea de a treia ediție a „Crosului fetelor" — faza finală pe județ. Întrecerile se vor desfășura pe trasee amenajate pe platoul cetății. Organizatorii, Consiliul județean pentru educație fizică și sport, în colaborare cu Consiliul sindicatelor, Inspectoratul școlar, Comitetul U.T.C. și Organizația pionierilor pe județ, preconizează desfășurarea curselor pe categorii de vîrstă. Pînă în momentul de față, la start s-au înscris peste 2 000 de sportive — eleve, salariate din întreprinderi și instituții etc.

Tot astăzi vor avea loc deschiderile sportive ale anului școlar și universitar din municipiul Suceava.

C. ALEXA, coresp. județean

STUDIOUL CINEMATOGRAFIC AL ARMATEI

prezintă pe

ILIE NĂSTASE

și

Dominique Rodriguez — NĂSTASE

în

filmul

RACHETA DE AUR

scenariul: IOAN CHIRILĂ și CEZAR GRIGORIU
imaginea: VASILE OGLINDĂ
regia: CEZAR GRIGORIU
EASTMANCOLOR

Filmul rulează la cinematografele BUCUREȘTI și LUCEAFĂRUL din Capitală — începînd de luni 22 octombrie 1973.

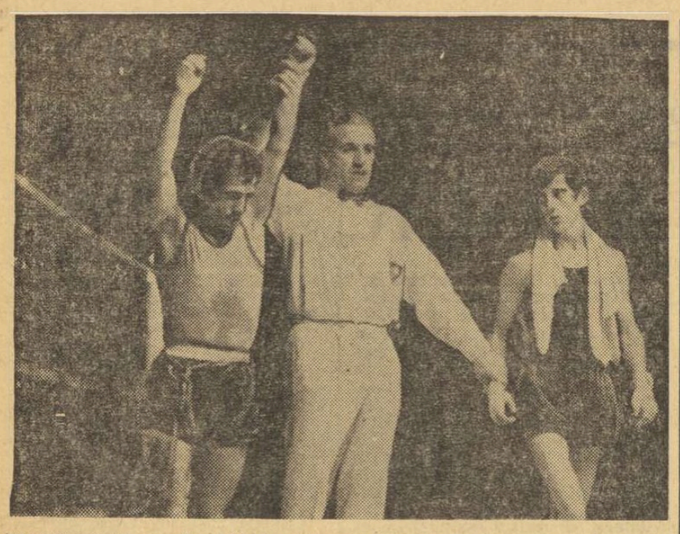

Constănțeanul Aurel Mihai *primește decizia de învingător la puncte*

FINALELE CAMPIONATELOR REPUBLICANE DE BOX

(Urmare din pag. 1)

al celor trei lovituri reușite din prima repriză, **Ibrahim FAREDIN** (Farul Constanța) devine un campion neconvingător, totuși campion.

CATEGORIA COCOȘ. — Într-un meci de o rară violență, medaliatul cu argint la C.E. de la Belgrad, campionul de anul trecut, gălățeanul Mircea Tone (Constructorul) a fost întrecut, după o partidă epuizantă, de tînărul Marian Lazăr, care a evoluat foarte bine din punct de vedere tactic. Bucureșteanul a folosit cu eficiență directele de stînga, a evitat, pe cît a fost posibil, lupta de aproape și astăzi a devenit campion al țării. Învingător la puncte (3—2) **Marian LAZĂR (Steaua).**

CATEGORIA PANĂ. În lipsa coriferilor (Pometcu, Nedelcea, Amăzăroaie) titlul de campion urma să fie decis între un boxer cu experiență, Gheorghe Ciochină, și altul tînăr, de bună perspectivă, Constantin Ștefanovici (Dinamo București). Foarte lucid în ring, Ciochină a condus cu siguranță și a dominat lupta. În repriza secundă profitînd de scăderea mobilității lui Ciochină, Ștefanovici își valorifică insistențele în atac. În ultima repriză însă, încercările dezordonate ale tînărului candidat de a-și valorifica țăria loviturilor eșuează în gol în fața unui adversar extrem de stăpîn pe mijloacele tehnice. Cîștigător la puncte (4—1) **Gheorghe CIOCHINĂ (Steaua).**

CATEGORIA SEMIUȘOARĂ. Campionul european Simion Cuțov a avut, contrar previziunilor, o misiune ușoară în fața lui Augustin Iacob (Farul Constanța). Dinamovistul a controlat în permanență lupta, și-a trimis de două ori adversarul la podea, în ultima repriză, obținînd o confortabilă victorie la puncte (5—0), Astfel, **Simion CUȚOV (Dinamo Buc.)** devine pentru prima oară campion național.

CATEGORIA UȘOARĂ. Calistrat Cuțov și Paul Dobrescu (Dinamo Buc.) nu au înșelat așteptările, purtînd o admirabilă bătălie, cu desfășurarea tuturor valențelor scrimei pugilistice. În formă foarte bună, Calistrat Cuțov valorifică varietatea mai mare a loviturilor sale. Dobrescu nu rămîne însă dator la nici unul din asalturi. În repriza secundă, Cuțov întreprinde mai multe acțiuni ofensive, dar duritatea loviturilor lui Dobrescu pare mai evidentă. Cuțov încheie repriza cu arcada stîngă spartă. Același lucru, la arcada dreaptă, i se întîmplă lui Dobrescu, în repriza a treia, tocmai în momentul în care Cuțov părea să slăbească alura. Cei doi boxeri șîngerînd nu încetează bătălia de o rară frumusețe. Cine ar putea-o opri? Nici măcar arbitrul din ring, V. Cazacu, atît de splendidă era lupta sportivă! Pentru finișul său mai convingător, **Calistrat CUȚOV (Dinamo Buc.),** obține decizia la puncte.

CATEGORIA SEMIMIJLOCIE. Victor Zilberman și Antoniu Vasile (Dinamo Buc.) au oferit o întîlnire foarte liniștită. În cele din urmă victoria la puncte i-a fost acordată (4—1) lui **Victor ZILBERMAN (Steaua)** care-și menține titlul de campion.

CATEGORIA MIJLOCIE—MICĂ. Un meci presupus a fi încîlcit, din pricina cunoscutei forțe excesive a combatanților, ne-a furnizat surpriza unei confruntări curate, nu lipsite însă și de gama loviturilor tunătoare, în cursul ultimei reprize. Ceva mai insistent în acțiunile ofensive **Ștefan FLOREA (Steaua)** învinge la puncte (4—1) pe Sandu Tîrlă (Constructorul Galați) devenind, pentru prima oară campion al țării.

CATEGORIA MIJLOCIE. Alec Năstac l-a învins prin K.O. în rundul secund pe Mișu Banu (Farul) după ce constănțeanul dăduse impresia că va realiza una din marile surprize. Dar, un croșeu de dreapta, năpraznic, expediat de Năstac a pus capăt îndoielilor. Asadar, campion național, **Alec NĂSTAC (Steaua).**

CATEGORIA SEMIGREA. Lui Ion Györffi i-a reușit saltul peste două categorii. Lăsîndu-l pe Marin Constantinescu (Metalul Buc.) să se iroseaască în vane încercări de a-l atinge, Györffi eschivînd tot timpul, cu excelentele sale reflexe. Punctînd rar, dar precis, **Ion GYORFFI (Dinamo Buc.)** a obținut victoria la puncte (5—0).

CATEGORIA GREA. Un meci confuz, plin de irregularități, în care Ion Alexe, maestru al apărării, l-a întrecut la puncte (5—0) pe Ilie Dascălu (Farul). **Ion ALEXE (Dinamo Buc.)** cîștigă astfel cel de al șaselea său titlu de campion republican.

SPORTUL ÎN LUME

LA EUROPENELE DE LA LONDRA

42 DE GIMNASTE DIN 23 DE ȚĂRI ÎN LUPTA PENTRU SUPREMAȚIE

După ce, la Grenoble, gimnastica masculină europeană și-a desemnat liderii săi pe 1973, iată că, săptămîna viitoare, la Londra, este rîndul gimnastelor să-și dispute medaliile și locurile fruntașe în cadrul campionatelor continentale.

Timp de două zile, vineri 26 și sîmbătă 27 octombrie, la Empire Pool, de lîngă Wembley, cele mai bune maestre ale Europei se vor întrece pentru obținerea titlului de campioană a continentului nostru într-o dispută care prevede, ca și la precedentele ediții ale acestei competiții, numai exerciții liber alese. Prima zi este rezervată concursului general, cu participarea tuturor gimnastelor care și-au anunțat participarea la această a 9-a ediție a campionatelor europene, iar ziua de sîmbătă programează finalele pe aparate, în care se reîntîlnesc cele mai bune șase de fiecare probă.

După cum am consemnat și în paginile ziarului nostru, ediția de la Londra a campionatelor europene aduce din nou în fața publicului pe campioana olimpică absolută de la München, Ludmila Turișceva, precum și pe geniul incontestabil al gimnasticii, dubla campioană olimpică de la sol și bîrnă, Olga Korbut, ale cărei evoluții stîrnesc de fiecare dată uimirea nu numai a simplilor spectatori, ci și a specialiștilor. A fost nevoie, după cum am anunțat, de o aprobare specială a federației internaționale de specialitate, pentru a i se permite Olgăi Korbut să evolueze la europene cu programul prezentat de ea la precedentele concursuri internaționale. Și aceasta pentru că, nu o dată, s-a afirmat de către specialiști autorizați că unele dintre elementele incluse în exercițiile Olgăi Korbut sînt atît de dificile încît primejduiesc pur și simplu viața sportivei.

În atari condiții, gimnastele sovietice pornesc desigur cu prima șansă la campionatele de la Londra, și este mai mult ca sigur că ele vor domina competiția la toate aparatele. Karin Janz, marea învingătoare din 1969, de la Landskrona (Suedia), și dubla medaliată cu aur de la Olimpiada münchineză s-a retras din activitatea competițională iar Kerstin Gerschau și Angelika Hellman nu au încă, după opinia noastră, experiența și forța necesare spre a le învinge pe reputatele maestre sovietice.

În ce privește finalele pe aparate și deci și lupta pentru locurile de pe podium, fără îndoială că gimnastelor sovietice și celor din R.D. Germană li se vor alătura și sportive din alte țări, între care ne-ar bucura mult să se numere și reprezentantele țării noastre. Alina Goreac, cu săritura ei Tsukahara, tot mai bine executată de la un concurs la altul, are toate șansele să se afle printre sportivele care vor aspira la o medalie, după cum ea poate avea un cuvînt de spus și la paralele, cu condiția să se mobilizeze serios, să manifeste deplină stăpînire de sine. Campioana absolută a țării noastre, Anca Grigoraș, are exerciții bune mai ales la bîrnă și paralele, iar constanța în execuții este o garanție că maestra noastră poate semna o prezență onorabilă la aceste europene. Să nu uităm că în primăvara acestui an, într-un concurs care a angajat mai multe campioane europene, tot la Londra, Anca Grigoraș, s-a clasat pe locul III

Dintre celelalte gimnaste care figurează pe lista de participare la europene, cu șanse de a se număra printre protagonistele competiției amintim pe Uta Schorn (R.F. Germania), Ilona Bekesi și Kristina Medveczky (Ungaria), Sonia Brazdova (Cehoslovacia).

În ce privește participarea, se pare că ediția a 9-a a campionatelor europene va consemna cifre record : 42 de sportive din 23 de țări.

Constantin MACOVEI

1957, București : 1. Larisa Latînina, 2. Elena Leușteanu, 3. Sonia Iovan ;
1959, Cracovia : 1. Natalia Kot, 2. Elena Leușteanu, 3. Sonia Iovan.
1961, Leipzig : 1. Larisa Latinina, 2. Polina Astahova, 3. Vera Ceaslavska ;
1963, Paris : 1. Miriana Bilici, 2. Solveig Egman, 3. Eva Rydell ;
1965, Sofia : 1. Vera Ceaslavska, 2. Larisa Latinina, 3. Birgit Radochla ;
1967, Amsterdam : 1. Vera Ceaslavska, Zinaida Drujinina, 3. Maria Kraicirova ;
1969, Landskrona : 1. Karin Jans, 2. Olga Karasiova, 3. Ludmila Turisceva ;
1971, Minsk : 1. Ludmila Turișceva și Tamara Lazakovici 3. Erika Zuchold

OKKER L-A ÎNVINS DIN NOU PE NĂSTASE

MADRID, 20 (Agerpres). — Turneul internațional de tenis de la Madrid, dotat cu **„Trofeul Melia"** a continuat cu desfășurarea meciurilor semifinale ale probei de simplu masculin. Pe un teren desfundat, foarte mult îngreunat de ploaia care a căzut din belșug în cursul dimineții la Madrid, olandezul Tom Okker a izbutit să-l elimine pe Ilie Năstase. Scorul partidei : 6—4, 1—6, 7—5. Partida a fost extrem de îndîrjită, tenismanul român, cîștigînd detașat setul al doilea, dar pierzîndu-l apoi pe cel decisiv, în prelungiri. În cealaltă semifinală, s-au întîlnit chilianul Jaime Fillol și englezul Christo Mottram. A cîștigat Fillol, cu 4—6, 6—3, 6—2.

★

La **Bogota,** după prima zi a întîlnirii pentru „Cupa Davis" eliminatoriile zonei sud-americane — ediția 1973—1974 a competiției — echipa de tenis a **Columbiei** conduce cu 2—0 în fața formației **Venezuelei .**

TENISMANI ROMÂNI LA TURNEE INTERNAȚIONALE

În săptămînile care urmează, mai mulți tenismani români vor fi prezenți la o serie de turnee internaționale.

Campionul României, **Toma Ovici,** a plecat ieri în Argentina unde va lua parte la 5 turnee, ultimul dintre ele disputîndu-se la Buenos Aires — Campionatele Americii de Sud — conținînd pentru marele premiu FILT. Tot sîmbătă au părăsit Capitala, cu destinația Marea Britanie, campioana de senioare a României, **Virginia Ruzici** și **Mariana Simionescu.** Ele vor concura la turneele de la Aberavone, Billingham și Edinburgh, urmînd a fi prezente — în cazul cînd se vor califica — la turneul final de la Royal Albert Hall din Londra. Jucătoarele române sînt însoțite de antrenorul emerit **Marin Bădin.**

În sfîrșit, **Dumitru Hărădău** și **Viorel Sotiriu** au plecat la Tbilisi — însoțiți de antrenorul **Dumitru Viziru** — pentru a lua parte la campionatele internaționale ale U.R.S.S.

ÎN „INTERZONALUL" FEMININ DE ȘAH

ALEXANDRA NICOLAU ARE ÎN CONTINUARE UN PROGRAM FOARTE DIFICIL

MADRID, 20 (Agerpres). — După o zi de repaus și disputarea partidelor întrerupte, turneul interzonal feminin de șah de la **Calle Galdana de Ferrerias** a fost reluat cu runda a 13-a. **Alexandra Nicolau,** care în ultimele runde are dificila misiune de a întîlni succesiv pe toate cele șase maestre sovietice prezente la concurs, **a pierdut la Kozlovska.** În schimb, celelalte două jucătoare române au obținut victorii : **Elisabeta Polihroniade a învins-o pe fosta campioană a U.R.S.S., Nana Aleksandria, iar Gertrude Baumstark a cîștigat la Maddern.** Alte rezultate : Hardston — Veroczi remiză ; Donnelly — Aztulovskaia 0—1 ; Jivkovici — Ferrer remiză.

Clasamentul după 13 runde : **1—2. Nicolau** (România), **Hardston** (Anglia) 9 p ; 3—4. Lazarevici (Iugoslavia), Șul (U.R.S.S.) 8 p (1) ; 5—7. Zatulovskaia, Aleksandria, Kozlovska (toate din U.R.S.S.) 8 p ; 8—9. Jovanovici (Iugoslavia), Konopleva (U.R.S.S.) 7½ p (1) ; 10. **Polihroniade** (România) 7½ p ; 11. Levitina (U.R.S.S.) 7 p (1) ; 12. Veroczi (Ungaria) 7 p ; 13—14. **Baumstark** (România), Jivkovici (Iugoslavia) 6½ p ; 15. Ferrer (Spania) 5½ p ; 16. Karakas (Ungaria) 4½ p (1) etc.

★

În turneul internațional de șah de la **Manila,** după 3 runde, lider al clasamentului este maestrul internațional Stefano Tatai (Italia) cu 2 puncte și o partidă întreruptă, urmat de iugoslavul Zvetozar Gligorici — 1½ p. **Șahistul român Florin Gheorghiu** a pierdut în runda a 3-a la iugoslavul Liubojevici, iar primele două partide le-a întrerupt.

NOI RECORDURI MONDIALE ÎN CELE MAI RAPIDE PROBE DE CICLISM-VITEZĂ

CIUDAD DE MEXICO, 20 (Agerpres). — Ciclistul danez **Niels Fredborg** a stabilit, pe velodromul olimpic din Ciudad de Mexico, două noi recorduri mondiale în probele de viteză, pe distanțele de 200 m și 500 m, cu timpurile de 10,35 sec și respectiv 27,05 sec. Recordurile anterioare aparțineau sovieticului Omar Phakadze (10,69) și francezului Pierre Tretin (27,85). Fredborg, fost campion mondial și olimpic, va efectua o nouă tentativă de doborîre a recordului mondial în proba de 1 kilometru lansat.

SCRISOARE DIN HEIDELBERG

ECHIPA DE RUGBY A R. F. GERMANIA SE PREGĂTEȘTE PENTRU PARTIDA CU ROMÂNIA

Heidelberg, oraș așezat pe malul Neckarului, gazda meciului de rugby România — R. F. Germania, se pregătește să-și primească oaspeții. Vechiul centru universitar are o bogată tradiție sportivă, rugbyul numărîndu-se printre disciplinele favorite. De notat că aici activează echipa Heidelberg Ruder Klub 1872 E.V. care este deținătoarea Cupei și campioană a țării. Nu este lipsit de interes să arătăm că — actualmente — în R. F. Germania se manifestă o deosebită grijă pentru atragerea unui număr cît mai mare de copii spre sportul cu balonul oval, fapt demonstrat de înființarea unor școli speciale de rugby, de contactele tot mai strînse cu echipe din Franța. La Heidelberg, în 1974, va avea loc și viitoarea ediție a „Turenului F.I.R.A." pentru juniori, iar acum, la meciul România — R. F. Germania, copiii vor avea accesul gratuit.

Referindu-se la întîlnirea care polarizează, în aceste zile, atenția iubitorilor rugbyului, dl. H. Reinhold, președintele forului de specialitate, declara într-un recent interviu că : **„meciul de la 27 octombrie, cu echipa României este deosebit de dificil pentru formația R. F. Germania, chiar dacă anul trecut ea a reușit victoria la București".**

Formația pentru meciul de sîmbătă va fi cunoscută abia după întîlnirea programată duminică (n.r. azi) la Verriers, cu Belgia. Oricum, este sigur că jucătorii gazdă vor oferi o replică dîrză rugbyștilor noștri, ei fiind hotărîți să încerce reeditarea succesului din 1972.

Cu prilejul partidei dintre reprezentativele României și R. F. Germania se va organiza, timp de trei zile, și un colocviu pentru antrenorii vest-germani, dezbătîndu-se metodele moderne de pregătire a echipelor de rugby. Firește, întîlnirea va constitui un moment important de ilustrare practică a diverselor teme ce vor fi supuse discuției.

În încheierea acestei scurte corespondențe, cîteva amănunte de ordin organizatoric. Meciul se va desfășura pe stadionul Universității — un excelent teren, dotat și cu instalație pentru nocturnă — și va fi condus de un arbitru englez, ce urmează să fie desemnat. Să mai notăm că partida va fi integral transmisă la televiziune și că presa scrisă și vorbită acordă importanți spații acestui eveniment sportiv.

De asemenea, pentru rugbyștii români a fost alcătuit un frumos program, ce include, printre altele, vizitarea localității și a celebrului castel, unul din punctele de mare atracție turistică din orașul Heidelberg.

prof. CAMIL MORȚUN
octombrie, 1973

fotbal meridiane

Corespondență specială pentru „SPORTUL"

ADVERSARA UNIVERSITĂȚII CRAIOVA, ÎN CUPA U.E.F.A.

STANDARD LIÈGE — o specialistă a meciurilor de cupă...

● Două prezențe în semifinalele „Cupelor europene" ● În lotul echipei belgiene figurează 5 jucători iugoslavi, plus antrenorul Markovici... ● Mari dificultăți pentru alinierea „11"-lui de bază ● Atenție la Bukal!

Deși a terminat pe locul al doilea în campionatul 1972—73, **Standard Liège** are totuși un rol de jucat și în acest an în fotbalul belgian. Echipa din Liège rămîne, împreună cu **F.C. Bruges** — formația campioană — și **S.C. Anderlecht,** una dintre cele trei „mari" ale fotbalului belgian. Se poate aprecia pe drept cuvînt că Standard Liège este o echipă „de cupă", cu temperament admirabil pentru eforturile de o singură zi. Palmaresul din Cupele europene este foarte grăitor în această privință, pentru că Standard — de 6 ori campioană a Belgiei — a reușit să ajungă de două ori pînă în semifinale.

În 1961—62 Standard a fost eliminată în semifinalele C.C.E. de către Real Madrid, iar în 1966—67, în Cupa cupelor, tot în semifinale, a pierdut în fața lui Bayern München. Foarte adesea, ea a ajuns pînă în stadiul sferturilor de finală.

Standard Liège prezintă în acest an, indiscutabil, o înfățișare cu trăsături ... iugoslave, pentru că a recurs la serviciile unui nou antrenor, iugoslavul **Vjatko Markovici** (care i-a succedat francezului Rene Hauss), ale unui nou centru atacant, extrem de periculos, **Josip Bukal,** și în fine la un al treilea iugoslav, **Rora,** actuala extremă stîngă a echipei. Standard se află în momentul de față pe locul al doilea în clasament, dar azi, la Liège, se joacă un derby foarte interesant, formația locală primind replica actualului lider al clasamentului, Racing White. Printre victoriile sale din actualul campionat le reamintim pe cele de pe stadionul **Sclessin** (cel al clubului Standard), în fața lui Anderlecht (1—0) și contra marelui rival local, F.C. Liège (2—1). Dar, însă, să nu uităm. Standard are și destul de multe probleme în clipa de față. Să le trecem în revistă, pe rînd :

— Căpitanul echipei, extrema dreaptă **Leon Semmeling** se reface greu după o foarte gravă operație la genunchi, și n-a jucat în acest sezon decît o repriză, în meciul de duminica trecută, cei pierdut la Beveren, fără să poată arăta nimic deosebit ;

— Fundașul central **Jean Thissen** a fost, de asemenea, rănit la un genunchi la începutul actualului sezon (într-un meci din „Cupa de vară", contra lui St. Etienne) și abia și-a reluat antrenamentele în cadrul echipei de rezerve ;

— **Rora,** extrema stîngă, a fost suspendat pentru trei luni de zile și este puțin probabil ca el să poată juca contra echipei din Craiova, în Cupa U.E.F.A. ;

— Portarul echipei, **Cristian Piot,** este rănit la mînă, dar este foarte posibil ca el să fie restabilit pînă la meciul de miercuri ;

— Se face simțită mai ales, absența conducătorului de joc, strălucitul **Wilfried Van Moer,** care — atunci cînd joacă (pentru că foarte adesea este, din păcate, accidentat) — este adevăratul **„mentor"** al echipei. Acum două săptămîni, Van Moer a jucat numai o jumătate de oră, după care a fost accidentat din nou, iar în etapa trecută nu a intrat în joc...

Standard Liège are numeroși internaționali. Aceștia sînt: portarul **Piot,** fundașii **Dewalque, Thissen** și **Dolmans,** mijlocasul **Van Moer** și înaintașul **Semmeling.** Au mai fost internaționali și **Beurlet** și **Jeck.** Din linia de atac se detașează „vîrful" **Bukal,** internațional iugoslav (ca și Rora, de altfel), posesorul unui șut teribil și al unei detente uimitoare.

Echipa de bază, atunci cînd nu survin accidentări, este următoarea : **Piot — Gerets, Dewalque, Thissen, (Jeck), Dolmans — Govaerts, Van Moer, Henrotay — Semmeling, Bukal, Rora.** Rezerve sînt Musovici, Schillings, Lambrichts, Beuriot, Servais, Takaci, Labarbe și Brkljacici, ultimul portarul de rezervă.

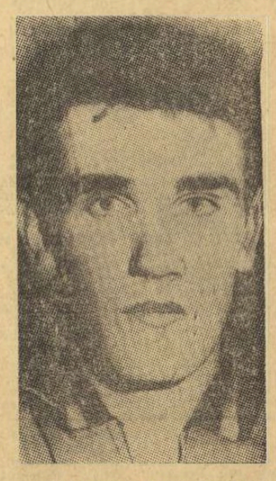

WILFRIED VAN MOER

Punctele forte? Un redutabil atac, o excelentă linie de mijloc, atunci cînd Van Moer joacă, precum și Piot, unul dintre cei mai buni portari din Europa la ora actuală, în spatele unei apărări solide, dar care fără Thissen nu mai are siguranța obișnuită...

Marcel DE LEENER
Bruxelles, 20 octombrie

VA FI SCHIMBAT ALF RAMSEY DE LA „CÎRMA" REPREZENTATIVEI ENGLEZE ?

LONDRA, 20 (Agerpres). — După eliminarea echipei Angliei din campionatul mondial de fotbal, antrenorul selecționatei britanice, **Alf Ramsey** a fost criticat în termeni foarte severi de unii comentatori și specialiști londonezi. În afara faptului că formația engleză nu a reușit pe teren propriu decît un meci nul cu echipa Poloniei, lui Alf Ramsey i se reproșează declinul lent și continuu al fotbalului englez, de la victoria obținută în ediția 1966 a Cupei mondiale. Concepția de joc imprimată de Ramsey este considerată învechită, mult prea defensivă, semnalîndu-se, totodată, dispariția extremelor de valoare, care dădeau altădată eficacitate și dinamism jocului echipei engleze. **Joe Mercer,** antrenorul echipei Coventry, a declarat că antrenorii formațiilor britanice trebuie neapărat să asiste anul viitor la turneul final al campionatului mondial, pentru a **„învăța cum se practică fotbalul modern"..**

În cercurile fotbalistice engleze se discută înlocuirea lui Alf Ramsey, citîndu-se numele unor antrenori ca **Don Revie** (Leeds), **Ron Breenwood** (West Ham United), **Jimmy Adamson** (Burnley), **Bobby Robson** (Ipswich).

PREPARATIVE PENTRU MECIUL EUROPA — AMERICA DE SUD

ZÜRICH, 20 (Agerpres). — Laszlo Kubala, selecționerul echipei europene, care va întîlni la 31 octombrie, la Barcelona, o selecționată sud-americană, a efectuat două schimbări în lot, ca urmare a accidentării irlandezului Jennings și a spaniolului Juan Gallego. Primul va fi înlocuit cu spaniolul Irribar, iar secundul cu olandezul Barry Hulshoff. Pe de altă parte, Kubala a chemat în lot și pe cunoscutul internațional vest-german Gerd Müller.

Iată lista completă a jucătorilor selecționatei europene : **Ivo Viktor** (Cehoslovacia), **Jose Irribar** (Spania), **Petar Krivokucea** (Iugoslavia), **Giacinto Facchetti** (Italia), **Bobby Moore** (Anglia), **Ruud Krol** (Olanda), **Gunther Netzer** (R.F.G.), **Ferreira Eusebio** (Portugalia), **Johan Cruyff** (Olanda), **Sandro Mazzola** (Italia), **Luigi Riva** (Italia), **Johan Neeskens** (Olanda), **Barry Hulshoff** (Olanda), **Franz Beckenbauer** (R.F.G.), **Rolf Edstrom** (Suedia), **Gerd Müller** (R.F.G.). Alți doi jucători vor fi desemnați săptămîna viitoare. Meciul Europa — America de Sud se va disputa în nocturnă, de la ora 20,30 (ora Barcelonei), și va fi condus de italianul **Aurelio Angonese.**

AZI, LA ZAGREB, MECI DECISIV ÎN PRELIMINARIILE C.M.:

IUGOSLAVIA — SPANIA

Azi se va disputa la **Zagreb** întîlnirea dintre selecționatele de fotbal ale Iugoslaviei și Spaniei, meci decisiv pentru calificarea în turul final al C.M.

Ladislau Kubala, selecționerul unic al reprezentativei Spaniei, a anunțat că intenționează să înceapă acest joc cu următorul „11" probabil : **Iribar — Benito, Jesus Martinez, Capon — Pirri, Claramunt — Asensi, Becerra, Roberto Martinez, Garate, Valdez.**

Vujadin Boșkov, selecționerul iugoslav, a anunțat la rîndul său următoarea formație: **Marici — Krivokucea, Pavlovici, Katalinski, Boghicevici — Acimovici, Oblak — Petrovici Bajevici, Jerkovici, Bjekovici.**

Înaintea acestei partide decisive, clasamentul grupei a VII-a europene arată astfel :

1. Spania	3	2	1	0	8	—	5	5
2. Iugoslavia	2	1	1	0	3	—	2	3
3. Grecia	3	0	0	3	3	—	7	0

ultimele știri ○ ultimele rezultate ○ ultimele știri

SELECȚIONATA ITALIEI (2-0 CU ELVEȚIA) S-A CALIFICAT ÎN TURNEUL FINAL AL C. M. DE FOTBAL

BOLOGNA, 20 (prin telex, de la corespondentul nostru). — Un penalty, ca și inexistent, a deschis drumul selecționatei Italiei spre victoria în meciul cu Elveția, care a însemnat în același timp și asigurarea calificării în turneul final al campionatului mondial, de anul viitor, în R. F. Germania. Reprezentativa italiană a jucat neașteptat de slab în partida decisivă pentru calificare, nereușind să găsească drumul spre gol în fața defensivei foarte grupate a echipei Elveției. Lovitura de 11 m, acordată cu mare larghețe de arbitrul spaniol **Antonio Camacho,** a fost transformată de **Rivera,** în min. 40, dar după numai două minute căpitanul reprezentativei a fost nevoit să părăsească terenul, fiind accidentat. Rezultatul s-a menținut încert pînă în minutul 79, cînd **Riva** (care a fost singurul înaintaș cu adevărat periculos) a reușit să marcheze al doilea gol. Au jucat formațiile:

ITALIA : Zoff — Spinosi, Facchetti — Benetti, Morini, Burgnich — Mazzola, Capello, Anastasi, Rivera (Causio), Riva.

ELVEȚIA : Deck — Wegmann (Stierli), Hasler, Schind, Chapuisat (Luisier) — Kuhn, Vielleumer, Odermatt — Müller, Blaeter, Jeandupeux.

Cesare TRENTINI

În urma acestui rezultat, clasamentul grupei a II-a europene a preliminariilor C.M. arată astfel :

1. ITALIA	6	4	2	0	12	—	0	10
2. Elveția	5	2	2	1	2	—	2	6
3. Turcia	5	1	2	2	3	—	3	4
4. Luxemburg	6	1	0	5	2	—	14	2

CLAY L-A ÎNVINS PE LUBBERS

Disputat la Djakarta, în fața a peste 65 000 de spectatori, meciul dintre fostul campion mondial la categoria grea, boxerul de culoare **Cassius Clay,** și fostul campion european, olandezul **Rudi Lubbers,** a fost cîștigat la puncte, după 12 reprize, de boxerul american. Cassius Clay efectuează în momentul de față, în vederea meciului pe care îl susține la 28 ianuarie, la New York în compania lui Joe Frazier, un turneu prin mai multe țări ale Asiei, în care susține și mai multe meciuri demonstrative.

CAMPIONATUL DE CONCURS COMPLET LA CĂLĂRIE

SCHIMBARE DE LIDER

LUGOJ 20 (prin telefon, de la corespondentul nostru)

Conform prevederilor, proba de fond, desfășurată pe Dealul Viilor, în cea de a doua zi a campionatului de concurs complet de călărie, a produs modificări în clasament, concurenții fiind supuși unui serios examen.

Cei 35 de călăreți, prezenți la start, au trebuit să facă față unui traseu avînd obstacole de o dificultate destul de ridicată, majoritatea, însă demonstrînd o bună pregătire.

La categoria ușoară, concursul a fost dominat de dinamovistul **Oscar Recer** cu **Banchet,** care la capătul unei evoluții foarte bune, a reușit să treacă în fruntea ierarhiei, depășindu-l pe sibianul Dumitru Roșca cu Saray. Trebuie să evidențiem, de asemenea, și comportarea sportivilor Constantin Vlad (Dinamo) cu Prejmer, Eugen Ionescu (Dinamo) cu Valchir, Nicolae Gheorghe (Petrolul Ploiești) cu Brebenel, Alexandru Bozan (C.S.M. Sibiu) cu Cerbu și Dumitru Roșca (C.S.M. Sibiu) cu Saray.

La categoria mijlocie conduce acum **Dumitru Loncanu** (Steaua) cu **Atlas,** care a reușit să-l depășească pe O. Recer cu Petrișor.

Duminică, de la ora 14,30, se va desfășura ultima probă, obstacole, în urma căreia vor fi cunoscuți noii campioni la concurs complet.

Gabriel IGNEA

DINAMO LA UN PAS DE O MARE SURPRIZĂ

(Urmare din pag. 1)

cît mai repede scorul, măsurile de siguranță în apărare. Deselnicu a ieșit deseori din dispozitivul defensiv, fapt de care au știut să profite cu promptitudine bucureștenii. Aceștia s-au organizat foarte bine în apărare, cu Sătmăreanu II retras în fața lui G. Sandu, cu Nunweiller VI și Dinu, — sprijiniți, uneori, și de D. Georgescu la mijlocul terenului — reușind, în acest fel, să destrame, relativ ușor, încercările de pătrundere ale craiovenilor și obligîndu-i pe aceștia să arunce nenumărate mingi pe sus în interiorul careului, acolo unde fundașii centrali le respingeau cu regularitate. Odată cu scurgerea timpului, sterilitatea ofensivă a gazdelor i-a făcut pe aceștia să dea evidente semne de nervozitate și jocul s-a fragmentat adesori, din cauza a numeroase neregularități.

Primele minute, de tatonare, n-au adus nimic deosebit la cele două porți. Singura situație mai periculoasă a fost aceea din min. 12 cînd Lucescu, angajat pe partea stîngă a terenului, l-a găsit liber pe Moldovan și i-a pasat în interiorul careului. Acesta a greșit însă preluarea, ratînd o bună situație de gol. După numai trei minute, Țarălungă l-a depășit în viteză pe Lucuță, a centrat, dar mingea a întîlnit, în traiectoria sa, bara verticală a porții apărată de Cavai și a ieșit din teren. În continuare dinamoviștii preferă jocul combinativ, alternat cu declanșarea contraatacurilor rapide. **În min. 18, Boc, nesusținut de Deselnicu, pleacă în față, se joacă cu mingea la mijlocul terenului, este deposedat de LUCESCU, care se îndreaptă singur spre poartă, îl driblează pe Manta și deschide scorul spre stupefacția întregului stadion.**

Studenții acuză neașteptata „lovitură", se dezlănțuie și mai mult în atac, dar stereotipia acțiunilor lor ofensive nu le aduce golul dorit. Mai mult chiar, în plină dominare craioveană, două noi contraatacuri dinamoviste sînt la un pas de... majorarea scorului : cel din min. 26, cînd D. Georgescu a șutat însă imprecis, și acela din min. 36, cînd Moldovan a trimis, din apropiere, balonul în Manta.

La reluare, introducerea în formație a tînărului Balaci aduce un reviriment în jocul formației gazdă. Atacurile acesteia sînt acum ceva mai clare și mai periculoase. Așa se face că, în min. 48 și 78, Cavai are două intervenții salutare, respingînd șuturile puternice ale lui Oblemenco și Boc ; pentru ca în min. 79 portarul dinamovist să fie salvat de bara transversală, la șutul lui Strîmbeanu. **Cu trei minute înainte de finalul partidei, atunci cînd puțini mai sperau poate în înscrierea golului egalizator, Oblemenco trimite o pasă laterală spre Balaci, care șutează puternic, pe jos, la colț. Cavai respinge defectuos și BĂLAN reia balonul în plasă, aducînd egalitatea pe tabela de marcaj.** Ceea ce ni se pare echitabil, după aspectul general al întîlnirii.

OPT MECIURI ECHILIBRATE

(Urmare din pag. 1)

care ocupă ultimul loc. **Giuleștenii** vor neapărat să cîștige meciul cu **A.S.A. Tg. Mureș,** dar oaspeții s-au dovedit, de cele mai multe ori, adversari dificili pentru rapidiști, în Capitală. Tot cu atenția expres îndreptată spre clasament va juca și **Jiul,** acasă, împotriva **studenților ieșeni,** autorii marii surprize a ultimei etape, cînd au cîștigat la Ploiești ; cu același gînd va evolua și **Petrolul** la **Pitești.**

Ultimele trei partide : **„U" Cluj — Sport club Bacău, C.S.M. Reșița — Steagul roșu** și **Sportul studențesc — C.F.R. Cluj.** La Cluj, din poarta băcăuanilor va lipsi Ghiță, rămas acasă pentru sinuzită și otită ; la Reșița, brașovenii vin cu... amintirea remizei obținute anul trecut în Valea Domanului ; iar la București, formația studențească susține primul meci oficial sub bagheta lui Angelo Niculescu și Ion Voica. Așadar, alte elemente de interes pentru această a zecea etapă, începută ieri ! **(M. M. I.).**

Biblioteca municipală
Tîrgu-Mureș

PROLETARI DIN TOATE ȚĂRILE, UNIȚI-VĂ!

Sportul

ZIAR AL CONSILIULUI NATIONAL PENTRU EDUCAȚIE FIZICĂ ȘI SPORT

ANUL XXIX — Nr. 7 571 | 4 PAGINI 30 BANI | Luni 22 octombrie 1973

DIVIZIA A LA FOTBAL ETAPA NR. 10

UNIVERSITATEA CRAIOVA (17 p.), F.C. CONSTANȚA (15 p.) — DUELUL DIN FRUNTEA CLASAMENTULUI CONTINUĂ

● ÎN URMĂRIREA CELOR DOUĂ, DINAMO ȘI STEAUA, AUTOARELE SINGURELOR ACUMULĂRI DE PUNCTE ÎN DEPLASARE, DIN ÎNTREAGA ETAPĂ ● RAPIDUL A PREDAT ARĂDENILOR „LANTERNA ROȘIE" ● O ZI FRUCTUOASĂ A FORMAȚIILOR BUCUREȘTENE: 6 PUNCTE DIN 8 POSIBILE

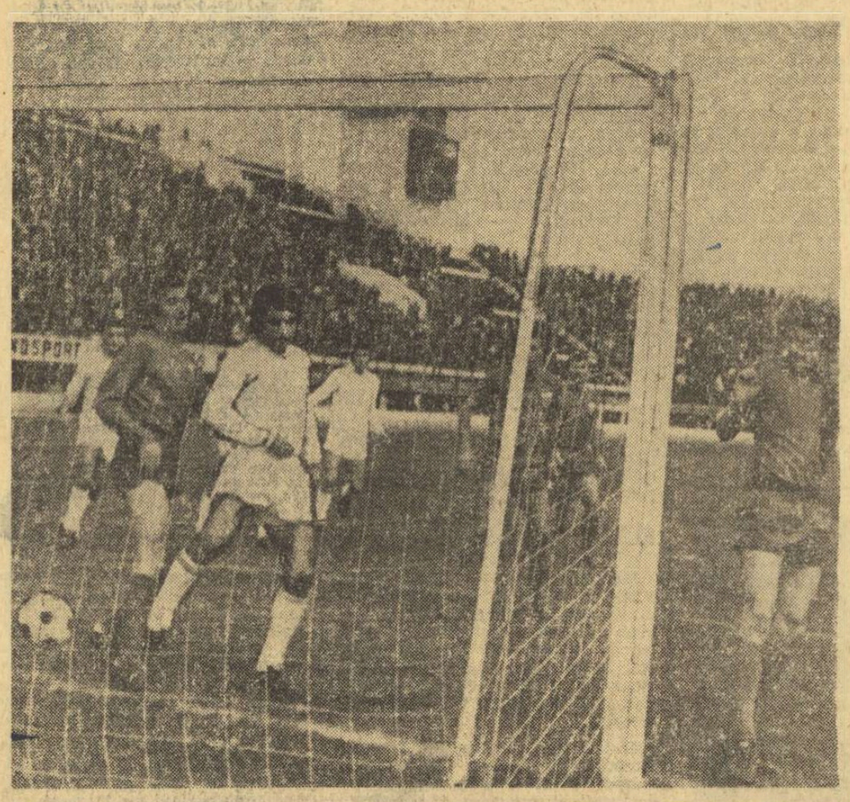

Minutul 43 al meciului dintre Rapid și A.S.A. Tg. Mureș. Față de mare tensiune. Petreanu a executat excelent o lovitură de colț și Neagu atent, pe fază, împinge balonul în plasă ! 1—0 pentru Rapid

Foto : Vasile BAGEAC

MUSTUL ÎNCĂ FIERBE...

Părăsim tribunele stadionului din Craiova. Pe trepte, un suporter al liderului îmi șoptește : **„E și bine, e și rău. Mustul încă fierbe".**

Metafora mi se pare foarte potrivită pentru jocul de simbătă al liderului, Mustul, într-adevăr, fierbe, iar echipa are nevoie de sedimentări. Astăzi, cînd spui „U" Craiova, replica e întotdeauna colectivă : **„Studenții olteni au cea mai bună apărare din țară".** Și totuși, simbătă, împotriva lui Dinamo, această apărare a oferit atacului bucureștean mari culoare de trecere. Și atunci, stai și te întrebi dacă formula oarecum injustă a folosirii lui Bădin doar în deplasare nu creează un firesc sentiment de nesiguranță unei defensive obligate să folosească două sisteme de sincronizare, în funcție de orașul în care joacă — la Craiova sau aiurea.

Simbătă, în derbyul cel mare, liderul a reușit să puncteze, pentru a nu știm cîta oară, abia în ultimele minute ale meciului. Poate că aceste sprinturi finale sînt o dovadă de tenacitate dar ideea stereotipiei în atac se impune cu precădere. Fără îndoială că e greu să renunți la înălțimea statuară a două virfuri ca Oblemenco și Bălan, dar acest reper tactic duce automat la nenumăratele centrări cu boltă, care ar putea să facă din „U" Craiova — cel puțin la capitolul desfășurărilor ofensive — un fel de Arsenal, echipa asaltului total, cu Charlie George și Kennedy plutind în careul mic, într-un stil care face din team-ul londonez al „tunarilor" o formație mult mai puțin apreciată decît Leeds, de pildă, din punct de vedere tehnic și estetic.

„U" Craiova deține în acest moment o performan-

Ioan CHIRILĂ

(Continuare în pag. a 3-a)

REZULTATE TEHNICE

F. C. Constanța	—	U.T.A.	2-1 (2-0)
Politehnica Timișoara	—	Steaua	1-1 (1-1)
C.S.M. Reșița	—	Steagul roșu	2-0 (1-0)
„U" Cluj	—	Sport Cl. Bacău	2-1 (1-1)
Sportul studențesc	—	C.F.R. Cluj	2-0 (1-0)
F. C. Argeș	—	Petrolul	2-1 (0-0)
Rapid	—	A.S.A. Tg. Mureș	2-0 (1-0)
Jiul	—	Politehnica Iași	1-0 (1-0)
Univ. Craiova	—	Dinamo	1-1 (0-1)

(disputat simbătă)

ETAPA VIITOARE (28 octombrie)

STEAUA	—	F. C. ARGEȘ
POLITEHNICA IAȘI	—	C.S.M. REȘIȚA
U. T. A.	—	SPORTUL STUDENȚESC
A.S.A. TG. MUREȘ	—	UNIV. CRAIOVA
PETROLUL	—	RAPID
C.F.R. CLUJ	—	POLITEHNICA TIMIȘOARA
STEAGUL ROȘU	—	JIUL
DINAMO	—	„U" CLUJ
SPORT CLUB BACAU	—	F. C. CONSTANȚA (31 octombrie)

CLASAMENTUL

1. UNIVERSITATEA CRAIOVA	10	7	3	0	18— 7	17
2. F. C. CONSTANȚA	10	7	1	2	18— 8	15
3. DINAMO	10	6	2	2	17—12	14
4. STEAUA	10	5	2	3	16—10	12
5. C.S.M. REȘIȚA	10	4	3	3	18—13	11
6. „U" CLUJ	10	4	2	4	11— 9	10
7. POLITEHNICA IAȘI	10	5	0	5	9—10	10
8. POLITEHNICA TIMIȘOARA	10	4	2	4	8— 9	10
9. F. C. ARGEȘ	10	4	2	4	13—16	10
10. SPORTUL STUDENȚESC	10	4	1	5	16—11	9
11. JIUL	10	3	2	5	12—13	8
12. STEAGUL ROȘU	10	3	2	5	7—10	8
13. RAPID	10	3	2	5	11—14	8
14. SPORT CLUB BACAU	10	4	0	6	12—17	8
15. C.F.R. CLUJ	10	3	2	5	14—21	8
16. A. S. ARMATA TG. MUREȘ	10	3	2	5	12—20	8
17. PETROLUL	10	3	1	6	11—15	7
18. U. T. A.	10	3	1	6	9—17	7

GOLGETERII DUPĂ 10 ETAPE

10 GOLURI : ADAM (C.F.R. Cluj) — 2 din 11 m.

8 GOLURI : Năstase (Steaua), Nestorovici (C.S.M. Reșița) — 1 din 11 m.

7 GOLURI : Bălan (Univ. Craiova), D. Georgescu (Dinamo) — 1 din 11 m.

6 GOLURI : M. Sandu (Sportul studențesc), Mărculescu (F.C. Constanța), Dembrovschi (Sport Club Bacău), Oblemenco (Univ. Craiova) — 1 din 11 m, Neagu (Rapid), I. Constantin (Sportul studențesc) — 1 din 11 m.

5 GOLURI : Bungău (Politehnica Timișoara) — 1 din 11 m.

4 GOLURI : Dobrin (F.C. Argeș), Mureșan (A.S.A. Tg. Mureș), Caraman (F.C. Constanța).

3 GOLURI : Troi (F.C. Argeș), Broșovschi, Kun (U.T.A.), Multescu, Stocker (Jiul), Pîrvu (Petrolul), Naghi (A.S.A.), Iordănescu (Steaua), Voinea, Beldeanu (C.S.M. Reșița), Dănilă (Politehnica Iași), Pescaru (Steagul roșu) — 1 din 11 m, Lupulescu, Uifăleanu („U" Cluj) — 1 din 11 m.

UN SINCER BRAVO, AMBELOR ECHIPE!

POLI TIMIȘOARA 1(1)
STEAUA 1(1)

TIMIȘOARA, 21 (prin telefon). — Peste 25.000 de spectatori de toate vîrstele — începînd cu cei pentru care „adoratii" au fost și rămîn încă vestiții Dobai, Bindea, Cotormani etc. și terminînd cu tînăra, activa și originala galerie de astăzi a Politehnicii — au umplut, aproape pînă la refuz, tribunele stadionului „1 Mai", și cu toate că în repriza secundă a plouat torențial, ca în miez de vară, nici unul nu s-a gîndit măcar o clipă să se ridice și să plece spre casă. De „vină" au fost numai cele două echipe, jucătorii care, spre lauda lor, au oferit asistenței un spectacol de frumoasă ținută sportivă cu toții luptînd exemplar din primul și pînă în ultimul minut de joc.

Steaua a început mai bine jocul, șarjînd periculos prin rapizii ei atacanți, Pantea, Năstase, Tătaru și Răducanu. Și după numai trei minute de la începutul meciului, mezinul echipei (Răducanu) a scăpat singur, singurel în careul Politehnicii dar șutul a fost defectuos. **După alte cîteva schimburi la mijlocul terenului, militarii au profitat de o greșeală copilărească a lui Arnăutu, NĂSTASE a intrat în posesia balonului, l-a depășit și pe**

Laurențiu DUMITRESCU

(Continuare în pag. a 3-a)

IERI, DUPĂ PARTIDA DE VERIFICARE CU STEAUA

A FOST ALCĂTUITĂ ECHIPA DE RUGBY A ROMÂNIEI PENTRU ÎNTÎLNIREA CU REPREZENTATIVA R.F. GERMANIA

Cei care au asistat, ieri dimineață, pe terenul Steaua, la partida de verificare a reprezentativei de rugby a țării au fost mai puțin mulțumiți de evoluția selecționabililor, decît la meciurile anterioare. Și aceasta pentru că, în întîlnirea cu echipa Steaua, care a dat o replică foarte dîrză, componenții lotului au manifestat o stare de oboseală, ce i-a împiedicat să acționeze cu dezinvoltura obișnuită, chiar dacă, în final, au cîștigat cu 35—13 (12—9). Evident, aceasta este urmarea antrenamentelor intense desfășurate săptămîna trecută, fapt pentru care în zilele ce urmează rugbyștii vor beneficia de un program mai lejer, de refacere, astfel ca la partida cu R. F. Germania de simbătă, să se poată prezenta în plenitudinea forțelor.

Cu toate circumstanțele atenuante ce le acordăm, se impun cîteva observații : treisferturile au manifestat carențe în apărare, ea fiind depășită, uneori, chiar și în fazele cînd adversarii nu au fost superiori din punct de vedere tactic ; primul placaj al centrilor l-am înregistrat abia la intrarea în teren a lui Marica (spre finalul reprizei a doua), ceea ce, desigur, nu poate să mulțumească ; s-a placat, în general destul de puțin ; înaintarea nu a insistat în reluarea atacurilor, atunci cînd echipa a fost stopată în prima sau a doua fază, permițînd adversarilor să contraatace ; s-a ținut prea mult balonul în grămezile spontane de către înaintare, nefiind transmis rapid liniilor dinapoi, ceea ce nu a permis construirea unor acțiuni eficiente.

Desigur, cu toate minusurile menționate, trebuie să evidențiem forma bună a unor jucători (**Nicolescu, Mateescu, I. Constantin, Munteanu**), precizia în șut a lui **Durbac**, precum și unele acțiuni bine organizate și finalizate.

De altfel, imediat după meci, **Valeriu Irimescu**, unul din antrenorii lotului, recunoscînd greșelile comise de jucători, a apreciat că **„pînă în ziua partidei cu R. F. Germania de la Heidelberg, rugbyștii se vor reface, astfel că oboseala manifestată acum nu va fi un obstacol pentru o bună evoluție, mai ales că există ferma hotărîre de a cîștiga și de a demonstra că înfrîngerea de anul trecut nu a fost decît un nefericit și nedorit accident".**

În urma partidei de ieri a fost alcătuită echipa care ne va reprezenta la Heidelberg : **Durbac — I. Constantin, Dragomirescu, Nica, Motrescu — Nicolescu, Mateescu — Postolache, Fugigi, Al. Pop — Dumitru, Șerban — Ciornei, Munteanu, Dinu.** Acestora li se mai adaugă **Atanasiu, Fl. Constantin, Florescu** și **Marica.**

Emanuel FANTANEANU

Postolache, lansat impetuos în atac, va iniția o nouă acțiune pentru Lotul reprezentativ, în meciul cu Steaua. (Față din partida de verificare desfășurată ieri dimineață pe terenul Steaua)

Foto : Paul ROMOSAN

Agenda ACTIVITĂȚII SPORTIVE DE MASĂ

ZI DE SĂRBĂTOARE ÎN SPORTUL PLOIEȘTEAN, CU PESTE 2 500 DE PARTICIPANȚI

Ieri a avut loc în toate orașele județului Prahova, într-o atmosferă sărbătorească, o frumoasă manifestare a sportului de masă. În municipiul Ploiești, de pildă, ea a cuprins mai multe acțiuni : parada de toamnă a sportului feminin, deschiderea anului sportiv școlar și universitar și a anului de pregătire a tineretului pentru apărarea patriei.

Printr-o bună organizare asigurată de C.M.E.F.S. Ploiești, în colaborare cu Comitetul municipal U.T.C., au fost prezenți peste 20 000 de elevi din toate școlile. Festivitatea a început cu o frumoasă defilare, desfășurată pe arterele principale ale Ploieștiului. Punct terminus—stadionul Petrolul. Coloana participanților, peste 2 500 de elevi, eleve și studenți, a apărut pe stadion într-o multitudine de culori, în acordurile fanfarei.

La festivitate au fost prezenți tovarășii *Dumitru Ionaș*, secretar al Comitetului județean Prahova al P.C.R., vicepreședinte al Consiliului popular județean, *Gh. Militaru*, secretar al Comitetului municipal Ploiești al P.C.R. și *Nicolae Oprea*, prim-secretar al Comitetului municipal Ploiești al U.T.C.

În acest cadru festiv au fost premiați cu cupe și diplome, un număr de 34 de sportivi fruntași, campioni republicani și balcanici din municipiul Ploiești.

Au urmat demonstrații sportive la box, scrimă, handbal, aeromodele captive, carturi, lansări de rachete, fotbal feminin și masculin.

În încheiere ne exprimăm convingerea că, în viitor vom asista la cît mai multe acțiuni sportive de masă de o asemenea anvergură, în toate județele țării. În ce-i privește pe ploieșteni, îi felicităm sincer pentru frumosul spectacol sportiv oferit...

Nicoleta ALDEA

Start în întrecerea de cros a studentelor, una din reușitele deschiderii anului sportiv universitar de la lacul Tei... Foto : Dragoș NEAGU

LA START — STUDENȚII UNIVERSITĂȚII BUCUREȘTENE!

Studenții de la Universitatea din București nu-și dezmint pasiunea pentru exercițiul fizic. Duminică dimineața, ei au fost prezenți, într-un număr impresionant, la deschiderea festivă a noului an sportiv universitar. Mai bine de 2 500 de studenți și studente au ținut să onoreze acest eveniment, desfășurat într-un cadru foarte bine ales, la complexul sportiv universitar de la lacul Tei.

Evenimentul a fost marcat de numeroase întreceri sportive, toate bucurîndu-se de reușită. În primul rînd, cele de sporturi nautice. Mai bine de 500 de tineri și tinere de la Universitate, Politehnică și Construcții au ținut să participe la întrecerile de pe lacul Tei, la ambarcații de diferite clase (300 de fete și circa 200 de băieți). Proba de canoe 10+1 fete a revenit Facultății de biologie, urmată de cea de Chimie. La canoe 10+1 băieți, pe locul I Facultatea de matematică, urmată de Facultatea de geo-geografie și de Institutul politehnic. La universală 4+1 fete, Facultatea de matematică și-a apropriat din nou un loc I, urmată fiind de „Biologie". La universală (4+1) băieți, clasamentul s-a prezentat astfel : 1. Institutul politehnic (Facultatea de transporturi), 2. Facultatea de geo-geografie, 3. Facultatea de matematică. Așteptate cu mult

Tiberiu STAMA

(Continuare în pag. a 2-a)

TITLUL A FOST DECIS LA GOLAVERAJ

DINAMO BUCUREȘTI PENTRU A 16-a OARĂ CAMPIOANĂ A ROMÂNIEI LA POLO

DERBY-UL DE IERI S-A ÎNCHEIAT CU UN REZULTAT EGAL (4-4)

Cei 11 poloiști dinamoviști și antrenorul lor — campioni ai țării : în rîndul de sus, de la stînga la dreapta, R. Lazăr, V. Rus, A. Nastasiu, G. Novac, A. Grințescu, S. Huber, I. Popa, C. Frățilă ; în rîndul de jos : D. Popescu, Gh. Zamfirescu, M. Popescu și I. Lorincz

Istoria nu s-a mai repetat. Poloiștii de la **Dinamo București** au reușit, spre deosebire de turneul final de anul trecut, să fructifice una din cele două șanse de care beneficiau, reintrînd în posesia titlului de campioni republicani, pe care-l cîștigă pentru a 16-a oară. Terminînd la egalitate (4—4) partida decisivă cu **Rapid** de ieri la amiază, **Zamfirescu** și coechipierii săi au păstrat poziția fruntașă în clasament datorită unui golaveraj net superior și, în aplauzele unui public numeros, prezent în tribunele piscinei din șos. Ștefan cel Mare, au primit tricourile și medaliile de campioni ai României, precum și premiile speciale oferite de I. S. Loto-Pronosport.

Aplauze binemeritate au primit ieri însă ambele echipe pentru pasionanta și dramatica lor dispută sportivă. A fost un joc specific derby-urilor în care rezultatul a fost încert pînă în ultima secundă. E drept, nici una dintre candidatele la titlu n-a urmărit ieri să facă spectacol (deși rareori avem ocazia de a admira goluri superbe ca acela al lui Dinu Popescu) și, omenește judecînd, ar trebui să le înțelegem. Cine se mai gîndește și la artificii cînd în numai cîteva clipe se decide un titlu de campioană ?... Dar pentru dîrzenia și abnegația cu care toți jucătorii au luptat pentru culorile clubului lor în cele 20 de minute de joc efectiv, oferindu-ne o întrecere palpitantă, ei merită felicitări.

Ca de obicei, **Rapid** a deschis scorul prin **I. Slăvei**, la o eliminare a lui **Lazăr**, și a păstrat inițiativa, pentru că — spre deosebire de Dinamo, care a preferat jocul la centru (fără a avea un jucător specializat pentru acest post) și nu a tras nici un șut la poartă — fosta campioană a folosit pătrunderi dese și periculoase. Egalarea s-a produs după o eliminare a lui **Schervan : Lazăr** a ratat prima sa tentativă, dar a doua oară nu a mai greșit : 1—1. În minutele ce au urmat, tensiunea a crescut în bazin. Ambele echipe au atacat dezlănțuit, dar nervozitatea jucătorilor le-a împiedicat să concretizeze. **Popa**, lovindu-și adversarul în joc, a fost eliminat definitiv și în situația de superioritate, **Băjenaru** a înscris din apropiere : 2—1. A urmat o eliminare a lui **Olac** și replica dinamovistă, cu oarecari emoții **(V. Rus** a tras mai întîi în portar și apoi a reluat în gol mingea respinsă de **Fl. Slăvei)**, a fost imediată : 2—2. Cu 4 secunde înainte de sfîrșitul reprizei, **I. Slăvei** a transformat un

Adrian VASILIU

(Continuare în pag. a 4-a)

BĂIEȚII ȘI APA...

Meciul a început la clipă de cumpănă. Era amiază. Amiaza aceea de reverie, cînd ultimele raze ale verii tîrzii argintau apele ușor învolburate ale piscinei, iar norii toamnei întîrziate se grăbeau să-și clădească cupolă. A început în tensiunea obișnuită a marilor derby-uri. Tribuna explozivă, steaguri alb-vișinii și alb-roșii agitate cu furie, jerbe de apă marcînd sprinturi de-a lungul și de-a latul bazinului. Nea Țică Vasiliu, bătrînul lup de apă dulce ar vrea să treacă „ora infernală" cît ai clipi din ochi. Tolea Grințescu îi lasă cîteva secunde sceptrul fostului său coleg de echipă și îndelungi suferințe, Ștefan Kroner, pentru a-și umple plămînii cu fumul acela albăstrui, pe care altădată îl ura.

Dar startul se dăduse, în fapt, cîteva zile mai înainte. Rapidiștii se ascunseseră sub acoperișul bazinului din Ploiești și-l trimeteau pe marginea piscinei dinamoviste — în fin deghizate incursiuni de informare — pe antrenorul cu alură de bunic. Poate chiar cu luni înainte. Fostul jucător dinamovist, devenind noul antrenor dinamovist, își jurase să readucă medaliile de aur în colecția — veritabil tezaur — din șos. Ștefan cel Mare, chiar dacă ar fi trebui să surpe Podul Grant. Cu o echipă trunchiată nu numai de ghinion, dar avîndu-i acolo, în apă, pe trei din cei „7 oameni de aur", Frățilă, Zamfirescu și Popa, ei încerca să reînnoade firul de borangic.

Cum a fost derbyul derbyurilor ? Evoluția scorului o spune cel mai bine : Dinamo — Rapid 0—1, 1—1, 1—2, 2—2, 2—3, 3—3, 4—3, 4—4 ! Cifrele vă redau chiar mai bine decît un film al meciului (numai o treime din joc este la suprafață, restul în adîncuri...) tensiunea, dramatismul acestui meci pentru titlu. Polo-ul se joacă în 7, dar duminică la amiază s-a jucat și în 6, chiar și în 5... În finalul meciului, ni s-a părut sublim gestul lui Nastasiu. Manifestîndu-și o bucurie copilărească pură de a fi cîștigat campionatul, cu cîteva secunde înainte de ultimul fluier, s-a jucat cu mingea pe cap... Neiertătorul păzitor al regulamentelor i-a sancționat bucuria și colegii de echipă au fost în prag de infarct.

Nu s-au aprins făclii în tribunele piscinei pentru victoria dinamoviștilor în acest campionat. Nu era fotbal. Dar s-au aprins în inimile băieților și, mai ales, în a antrenorului lor artificiile din șomul de iarnă.

Hristache NAUM

„CUPA DE TOAMNĂ" LA HANDBAL

I.E.F.S. ȘI DINAMO BRAȘOV — ÎNVINSE PE TEREN PROPRIU!

În cea de a IX-a etapă a „Cupei de toamnă" la handbal, două surprize de proporții: înfrîngerea formațiilor I.E.F.S. și Dinamo Brașov. Cei doi lideri ai seriilor I (feminină și masculină), neînvinși pînă în această etapă, au suferit eșecurile pe teren propriu, în fața unor adversari pe care îi întrecuseră în tur.

FEMININ

I.E.F.S. — Textila Buhuși 10—11 (6—6). De multă vreme n-am mai avut prilejul să vedem echipa campioană evoluînd atît de slab. În primele cinci minute ale partidei, studentele au ratat o sumedenie de ocazii, textilistele jucînd cu calm și luciditate. Jocul în sine n-a fost plăcut, prima repriză oferind doar faze confuze. După pauză, însă, handbalistele de la Textila se concentrează mai mult, resping cu ușurință atacurile pripite și dezorganizate ale studentelor, instalîndu-se la conducere (min. 31 : 8—7) și mărindu-și apoi avantajul la trei puncte (min. 42 : 10—7). I.E.F.S.-ul face eforturi vizibile pentru a micșora handicapul, dar inexistența liniei de 9 m, forma slabă a portarului Oprea și ratarea a trei aruncări de la 7 m (Niță, Alexandrescu și D. Radu) reduc aproape la zero potențialul echipei bucureștene. În acest fel, Textila obține o victorie meritată, la capătul unui joc în care s-a dovedit net superioară adversarei sale. Principalele realizatoare: **Rada Șerban** (6) pentru Textila, respectiv **Bota** (2), Niță (2) și **Alexandrescu** (2). Foarte bun arbitrajul cuplului piteștean D. Ionescu — T. Grigoriu. **(al. h.)**

Universitatea Timișoara — Rulmentul Brașov 12—7 (6—3). Partida s-a desfășurat în nota de dominare a echipei gazdă, care și-a permis un singur moment de „respiro", la începutul reprizei secunde, cînd brașovencele au și redus din handicap pînă la 6—7. Principalele realizatoare: **Damian** (6) — Universitatea, respectiv **Böjte** (4). A condus I. Pohl (Petroșani). **Ion ENE — coresp.**

C.S.M. Sibiu — Voința Odorhei 7—7 (4—4). Joc echilibrat, dar de slabă factură tehnică. Echipa gazdă a egalat în ultimele secunde, cînd se afla în superioritate numerică. Principalele realizatoare: **Bădescu** (2) și **Văcaru** (2) — C.S.M., respectiv **Teglaș** (5). Au condus cu scăpări T. Curelea și C. Burcă (București). **T. MANIU — coresp.**

Universitatea Iași — Universitatea București 14—13 (8—6)! Deși rezultatul în sine constituie o surpriză, nu trebuie să uităm că formația bucureșteană a fost lipsită de cele mai bune jucătoare. **T. TUDOSE — coresp.**

Rapid București — Confecția 15—10.

Constructorul Timișoara — Mureșul Tg. Mureș 12—11.

MASCULIN

Dinamo Brașov — Universitatea București 9—10 (5—7)! Meci presărat cu brutalități, în care brașovenii au fost nevoiți să joace din min. 13 fără cel mai bun realizator, Messmer, eliminat definitiv. Principalii marcatori: **Dumitru** (3) — Dinamo, respectiv **Vărgălui** (5). Au arbitrat cu scăpări T. Vulcănescu și I. Manoliu (Sibiu). **C. GRUIA — coresp.**

Dinamo București — S. C. Bacău 24—23 (11—9). În minutul 20 băcăuanii conduceau cu 9—6, dar dinamoviștii își revin treptat, egalează și reușesc chiar să se distanțeze pînă la pauză, pentru ca în repriza secundă să ajungă la un avantaj nesperat (min. 50 : 20—15). Este din nou rîndul echipei oaspe să forțeze nota și, cu un minut înainte de final, scorul devine iarăși egal: 23—23. Moldovan spulberă, însă, iluziile băcăuanilor înscriind punctul victoriei. Principalii realizatori: **Papp** (7) — Dinamo, respectiv **Cochină** (7). Au condus bine Gh. Lungu și D. Purică. **P. PEANĂ.**

C.S.U. Galați — Steaua 20—24 (11—11). Avînd în **Coasă** și **Enea** doi jucători în zi foarte bună echipa bucureșteană și-a adjudecat pe merit victoria. Principalii realizatori: **Coasă** (11) și **Enea** (6) — Steaua, respectiv **Hornea** (6). A condus V. Pintilie (Iași). **D. ALDEA — coresp.**

Minaur Baia Mare — „U" Cluj 27—19 (10—8). Meci frumos, cu multe goluri și cu o singură... eliminare! Principalii realizatori: **Rotaru** (6) și **Ignătescu** (6) — Minaur, respectiv **Chireu** (9). Au condus foarte bine V. Sidea și P. Cîrligeanu (București). **T. TOHĂTAN — coresp.**

A.S.A. Tg. Mureș — Politehnica Timișoara 16—10 (6—4). În formă foarte bună, echipa gazdă a obținut o victorie comodă și meritată. Principalii realizatori: **Feher** (5) — A.S.A., respectiv **Oprescu** (4). **A. SZABO — coresp.**

C.S.M. Reșița — Independența Sibiu 19—13 (9—7). Principalii realizatori: **Serafin** (8) — C.S.M., respectiv **Stentzel** și **Schmidt** cîte 4. **P. IANCU — coresp.**

ETAPA A II-a A DIVIZIEI A LA VOLEI

TREI VICTORII ÎN DEPLASARE

REZULTATE TEHNICE

MASCULIN, Seria I: **Dinamo București — Progresul București 3—0 (3, 6, 8), „U" Cluj — Rapid București 3—1 (11, —14, 10, 5). Explorări Baia Mare — Universitatea Craiova 3—0 (11, 1, 13); Seria a II-a: Steaua București — Tractorul Brașov 3—0 (14, 14, 3), C.S.U. Galați — I.E.F.S. București 2—3 (—7, 9, —13, 9, —13), Viitorul Bacău — Politehnica Timișoara 2—3 (—11, 15, —10, 13, —14).**

FEMININ, Seria I: **Rapid București — Farul Constanța 3—2 (—9, 11, —9, 11, 5), Universitatea Timișoara — Medicina București 3—1 (—3, 13, 4, 5), I.T. București — Constructorul București 0—3 (—4, —3, —8); Seria a II-a: Penicilina Iași — C.S.M. Sibiu 3—0 (2, 10, 6), Universitatea Craiova — Dinamo București 1—3 (—1, 13, —4, —6), „U" Cluj — I.E.F.S. București 3—0 (7, 10, 10).**

În campionatul Diviziei A la volei s-au disputat partidele etapei a doua. Dintre rezultatele înregistrate se detașează victoriile realizate, în întrecerea băieților, de I.E.F.S., la Galați, în meciul cu C.S.U., și de Politehnica Timișoara, la Bacău, în confruntarea cu Viitorul. La feminin, evidențiem succesul în deplasare al dinamovistelor în fața Universității Craiova. Iată cîteva amănunte de la meciurile de duminică:

MASCULIN

C.S.U. Galați — I.E.F.S. București (2—3). Așteptată cu un deosebit interes, partida dintre cele două echipe studențești nu a corespuns — sub aspect tehnic și spectacular — așteptărilor. A fost un meci de uzură, în care, de-a lungul celor peste 120 minute de joc, fazele de volei de calitate au fost supărător de puține. Jucătorii ambelor formații au comis numeroase greșeli de ordin tehnic și tactic (preluări, servicii defectuoase, dublaj și plasament). În plus, blocajul elevilor lui Florin Balaiș — altădată principala lor armă — a fost ca și inexistent. Nu este mai puțin adevărat că gălățenii au fost handicapați de faptul că Dumitrescu, Stere și Scheffler (bolnavi) nu au putut da randamentul scontat.

Iată pe scurt filmul meciului. În primul set, oaspeții se impun printr-o bună organizare a jocului în linia a doua și, cu excepția unui singur moment de egalitate (5—5), reușesc să-și adjudece setul cu multă ușurință. În setul al doilea, gălățenii au o revenire neașteptată și, datorită sclipirilor lui **Dumitrescu**, își adjudecă setul la 9. În următorul, jocul este foarte echilibrat, dar oaspeții au un final mai bun, reușind să cîștige. În setul patru este rîndul gălățenilor să se impună datorită faptului că greșelile lor sînt mai puține. Ultimul set a fost de-a dreptul dramatic, oaspeții au condus cu 7—4, 9—7, gălățenii au egalat la 9, au preluat conducerea (13—9) dar, la acest scor, Ștefan Roman a efectuat cîteva schimbări inspirate și... 13—13. După opt schimbări de serviciu, bucureștenii mai calmi au reușit să acumuleze punctele necesare victoriei. Deci **3—2 (7, —9, 13, —9, 13)** pentru I.E.F.S. Iată formațiile aliniate: **C.S.U. —** Dumitrescu, Scheffler (Antonescu, Zugravu), Popescu (Țigăeru, Pădurariu), Bologa, Gheorghe, Stere (Preda); **I.E.F.S. — Manu, Handrea,** Malusaris (D. Ionescu), Chiș (Boldișteanu), **Stancu** (Săvoiu), Păștean. A arbitrat I. Amărășteanu din Craiova — cu scăpări și N. Georgescu din Ploiești — bine. **(T. SIRIOPOL** — coresp. județean).

Explorări Baia Mare — Universitatea Craiova (3—0). Gazdele au jucat foarte bine în această partidă, antrenorul neefectuînd nici o schimbare, realizînd o victorie ușoară. S-au evidențiat: **Arbuzov, Băgăianu, Enescu** și **Paraschivescu,** de la gazde, **Găvozdea,** de la oaspeți. **Au arbitrat** C. Ion (București) și Gh. Ferariu (Brașov). **(T. TOHĂTAN** — coresp. județean).

Viitorul Bacău — Politehnica Timișoara (2—3). Două ore și 26 de minute de joc au fost necesare pentru desemnarea învingătorului în această partidă. Deși întîlnirea nu s-a ridicat la un nivel tehnic prea înalt, totuși ea a plăcut, datorită risipei de energie a ambelor echipe și, în special, datorită evoluției scorului. Localnicii au pierdut partida, exact ca și cu Steaua București, deși în ultimul set au condus cu 14—13. Ei au evoluat sub valoarea reală, fiind deficitari în linia a doua și la blocaj. Victoria studenților este meritată. Au condus M. Albuț și Z. Pătru ambii din București. (**I. IANCU** — corespondent județean).

„U" Cluj — Rapid București (3—1). Joc slab, cu multe greșeli tehnice de ambele părți ale fileului. A cîștigat formația clujeană cu un plus de atenție. Rapidiștii au evoluat lamentabil, comițînd multe greșeli în atac și serviciu. A arbitrat cuplul M. Marian (Oradea) — I. Nicoară (Arad). **(I. POCOL** — coresp.)

FEMININ

Universitatea Craiova — Dinamo București (1—3). Echipa locală a dezamăgit, practicînd un joc slab în toate compartimentele. S-au remarcat: **Helga Bogdan, Margareta Șorban** (Dinamo), respectiv **Liliana Pașca** (Universitatea). Au arbitrat O. Drăgan și C. Păduraru ambii din Timișoara. **(Șt. GURGUI** — coresp. județean).

Universitatea Timișoara — Medicina București (3—1). În primul set, bucureștencele, cu un joc simplu, excelent coordonat de Sudacevschi, au surprins deseori defensiva timișoreană. Următoarele seturi au o desfășurare total diferită: blocajul prompt și atacul variat al timișorencelor au tranșat victoria în numai 60 minute de joc. Remarcări: **M. Duică, M. Antonescu, E. Țopa, B. Wolf** de la Universitatea, respectiv **L. Sudacevschi, G. Popa, A. Moroianu** de la Medicina. A arbitrat cuplul V. Arhire — C. Manițiu, ambii din Brașov. **(P. ARCAN** — coresp. județean).

„U" Cluj — I.E.F.S. București (3—0). Partidă spectaculoasă, în care elevele antrenorului A. Poenaru au întrecut pe studentele de la I.E.F.S. ca urmare a elanului și forței de atac. Se evidențiază întreaga formație clujeană, iar de la I.E.F.S. **Mateș** și **Bako.** Arbitri: Fl. Borz și V. Szakacs, ambii din Baia Mare. **(I. POCOL** — coresp.).

Penicilina Iași — C.S.M. Sibiu (3—0). Dominînd clar lupta la fileu, Penicilina cîștigă primul set la o diferență confortabilă. Sextetul ieșean punctează și în continuare prin Ichim și Hatură, cîștigînd partida cu lejeritate. Cele mai bune jucătoare de pe teren au fost **A. Ichim, C. Hatură** și **A. Chirițescu** de la gazde, **M. Milea** și **M. Pripiș,** de la oaspete. Au arbitrat N. Gălășeanu (București) și D. Sighinaș (Tulcea). **(D. DIACONESCU** — coresp. județean).

ÎN CAMPIONATUL REPUBLICAN DE LUPTE LIBERE

Rapid București — printre principalele performere ale etapei a IV-a

În campionatul republican pe echipe, la stilul libere, s-a disputat ieri ultima etapă — a IV-a (incompletă, două reuniuni fiind amînate) — după care urmează turneul individual, programat pentru zilele de 2—4 noiembrie în orașele Pitești (seria I), Craiova (a II-a) și Sf. Gheorghe (a III-a) Iată relatări de la desfășurarea acestei ultime confruntări pe echipe:

BUCUREȘTI. Triunghiularul din sala Floreasca a furnizat partide reușite, de un bun nivel tehnic, în care cele două victorii au revenit formației gazdă, Rapid București. În întîlnirea cu Vulturii Textila Lugoj, bucureștenii au fost obligați să se folosească la maximum pentru a cîștiga la limită (21—19), deoarece echipa lugojeană s-a prezentat bine pusă la punct, cu sportivi valoroși. Rapidul s-a impus la categoriile 48, 57, 68, 90 și 100 kg prin **I. Chitea, M. Ploscaru, N. Dorobanțu, Luca Rădoi** și **N. Bădulescu,** iar divizionara din Lugoj la 52, 62, 74, 82, și + 100 kg cu luptătorii **D. Pușcaș, P. Gheorghe, D. Humiță, C. Ardeleanu** și **B. Blaga.** O impresie frumoasă au lăsat, prin buna lor evoluție tehnică, sportivii de la categoriile mici, care au abordat meciurile lor cu mult aplomb, luptînd într-un ritm susținut tot timpul.

Cea de a treia „combatantă", C.S.M. Reșița, deși învinsă la scor în ambele întîlniri, a avut totuși o evoluție mulțumitoare. Înfrîngerile se datoresc, în principal, faptului că la categoria 100 kg a avut un sportiv începător, cu o pregătire tehnică cu totul insuficientă, iar la „grea" nu a avut concurent. Ne-au plăcut de la reșițeni, în mod deosebit, I. Neacșu și G. Nicola, ambii obținînd în această reuniune victorii prin tuș. Al treilea reșițean evidențiat, I. Ene — campion național la juniori (cat. 62 kg) — s-a comportat foarte bine în meciul cu lugojeanul P. Gheorghe, pe care l-a întrecut la tuș în min. 2, dar a pierdut la rapidistul N. Roman (la limită): 5—6. Cu mai multă atenție în finalul meciului, cînd a fost contrat la o acțiune, Ene putea obține victoria.

Rezultate tehnice — Rapid București: cu Vulturii Textila Lugoj 21—19, cu C.S.M. Reșița 30,5—9,5; Vulturii Textila cu C.S.M. Reșița 27—13. Arbitrajele au fost corecte — șef de saltea: L. Bandi **(T. RĂBȘAN).**

TÎRGOVIȘTE. Întîlnirea dintre echipele C. S. Tîrgoviște, Constructorul Hunedoara și Autosport Sf. Gheorghe a prilejuit partide de bună calitate tehnică, majoritatea concurenților fiind bine pregătiți din punct de vedere fizic și tehnic. Localnicii au reușit să dispună de ambele adversare, 27—13 cu Constructorul și 35—7 cu Autosport. Partida dintre Autosport și Constructorul s-a încheiat cu scorul de 25,5—14,5. S-au evidențiat: F. Neicev și P. Tarbă de la tîrgoviștení, T. Seregelyi de la Autosport și V. Liță de la Constructorul **(M. AVANU-corep.)**

TG. MUREȘ. Formația locală Mureșul a reușit să obțină două victorii prețioase, 24—8 cu C.S.M. Cluj și 17—15 cu Lemnarul Odorheiul Secuiesc. Lemnarul a întrecut pe C.S.M. Cluj cu 26,5—9,5. S-au remarcat Micloș și Ambruș de la Mureșul, respectiv, Teglaș de la Lemnarul **(C. ALBU-coresp).**

BRĂILA. Reuniunea găzduită de sala sporturilor din localitate nu s-a ridicat la un nivel tehnic acceptabil, meciurile fiind, în general, confuze. Progresul Brăila cu Dinamo București 25—15, cu Montatorul Pitești 38,5—1,5; Dinamo cu Montatorul 20—15. **(G. RIZU-coresp).**

SATU MARE. Echipa sătmăreană, cu un lot mai omogen, a cîștigat ambele întîlniri, surclasînd pe Vagonul Arad cu 40—0 (!) și pe C.F.R. Timișoara cu 20—8. Timișorenii i-au întrecut pe arădeni cu 32—9. De semnalat numeroasele decizii de descalificare dictate de către arbitri. De la timișoreni, de pildă, au fost sancționați în acest fel nu mai puțin de 5 sportivi. **(St. VIDA-coresp. jud.)**

BRAȘOV. Dinamoviștii din localitate, după cum era de așteptat, n-au avut probleme în meciurile lor. Ei au depășit pe A.S.A. Brașov cu 31—5, iar pe Sc. sp. Olimpia Craiova cu 35—5. A.S.A. Brașov cu Olimpia 26,5—13,5. **(C. GRUIA — coresp.)**

BUCUREȘTI. În sala Progresul și-au măsurat forțele Progresul București, Seagul roșu Brașov și Jiul Petrila în cadrul unei reuniuni interesante. Partida vedetă, dintre Progresul și Steagul roșu, s-a încheiat nedecis, 18—18. Cea de a treia participantă la triunghiular Jiul Petrila, a fost învinsă la scor: 6,5—33,5 de către Progresul și 0,5—39,5 de către Steagul roșu. **(Gh. BURLEA — coresp.)**

★

În sala de atletism de la Complexul sportiv „23 August" din Capitală s-au întîlnit formațiile bucureștene Rapid, Metalul și I.M.U. Medgidia, într-o reuniune contînd pentru etapa a III-a a campionatului de greco-romane. Rapidiștii și-au adjudecat ambele partide: 18,5—13,5 cu Metalul și 31—9 cu I.M.U.M. Metalul a dispus de I.M.U.M. cu 29—11. Cîte două victorii au realizat sportivii R. Pătrașcu și V. Rădulescu, de la Rapid, St. Badea, L. Buha și A. Lupașcu, de la Metalul, N. Fulga, de la I.M.U.M. **(N. STOEAN-coresp.)**

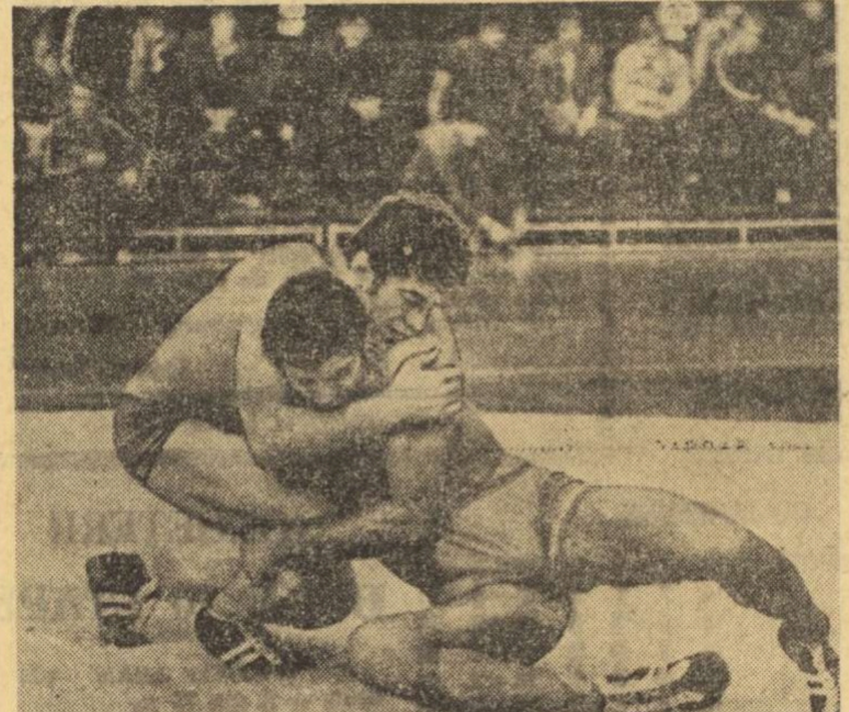

O fotografie de... familie puțin obișnuită. Frații Luca (Rapid București) și Lazăr Rădoi (Vulturii Textila Lugoj) încleștați într-un meci de campionat. Victoria a revenit la puncte lui Luca

HIPISM

CURSE DIFICILE

Conducătorul Nicolae Gheorghe a reușit două victorii, fapt care-l aduce în fruntea clasamentului antrenorilor. Pe merit.

Au mai mers bine Mîndru, Cumplit și Gabarit. Dar eforturile acestora n-au trecut granița așteptărilor. Este greu de explicat — în continuare — victoriile în timpii realizați de Datina și Gabarit.

Arbitrii alergărilor sînt foarte docili și publicul trebuie să le acorde mai mult decît îngăduință. Conducerea hipodromului nu știe nici acum ce înseamnă curse de cai !...

REZULTATE TEHNICE: **CURSA I** Manșeta (I. Oană), 37,2, Radovana, simplu 3, ordinea 21; **CURSA A II-A** Mîndru (V. Moise), 31,5, Hilton, simplu 6, event 58, ordinea 29; **CURSA A III-A** Zălog (I. Florea), 31,7, Karlinga, simplu 5, event 107, ordinea 12; **CURSA A IV-A** Cumplit (S. Mihăilescu), 28,4, Harieta, simplu 11, event 129, ordinea 89, triplu cîștigător 2 566 închis; **CURSA A V-A** Rovinel (N. Gheorghe), 30,8, Vigona, simplu 4, event 42, ordinea 8, triplu cîștigător 424; **CURSA A VI-A** Datina (S. Onache), 28,4, Semeț, simplu 2, event 10, ordinea 69, triplu cîștigător 296; **CURSA A VII-A** Gabarit (V. Gheorghe), 25,4, Senzația, Odiseu, simplu 5, event 13, ordinea 34; **CURSA A VIII-A** Hectar (Cornel Elefterescu), 27,8, Veranda, simplu 7, event 169, ordinea 73; **CURSA A IX-A** Veturia (Gh. Avram), 38,5, Amoraș, simplu 11, event 186, ordinea 105. Ordinea triplă 620. Pariul austriac s-a ridicat la suma de lei 40 773 și s-a cîștigat de două combinații cu șase cai a 10 193 fiecare. Report 20 387. Retrageri: Panama.

Niddy DUMITRESCU

fotbal

ÎN DIVIZIA B

CHIMIA RM. VÎLCEA SE DISTANȚEAZĂ ÎN FRUNTEA SERIEI A II-A

SERIA I

Delta Tulcea — Știința Bacău 2—0 (1—0). Joc frumos, desfășurat în limitele sportivității. Autorii golurilor: Răut (min. 44) și Leca (min. 65). Bun arbitrajul lui M. Bică — București. **(I. Turșie,** coresp.).

C.F.R. Pașcani — Metalul Plopeni 1—1 (1—0). Feroviarii au avut mai mult timp inițiativa. Au marcat: Apostol (min. 18) pentru C.F.R., Rădulescu (min. 69) pentru Metalul. A condus foarte bine T. Podaru — Brăila. **(C. Enea,** coresp.)

Viitorul Vaslui — Oțelul Galați 4—2 (2—1). Gazdele au dominat autoritar în repriza secundă. Au înscris: Costăchescu (min. 35, 79 din 11 m), Constantin (min. 40), Nistoroiu (min. 85), respectiv, State (min. 43), Tiriș (min. 50). A arbitrat bine C. Prusac — Botoșani. **(M. Moga,** coresp.)

Gloria Buzău — Progresul Brăila 2—0 (1—0). Localnicii au ratat multe situații favorabile în repriza a doua. Au marcat: Stan (min. 33) și Nedelcu (min. 72). În min. 75, Traian (Progresul) a fost eliminat pentru lovirea intenționată a adversarului. Excelent arbitrajul lui V. Pădureanu — București. **(D. Soare,** coresp.)

C.S.M. Suceava — F. C. Galați 2—0 (1—0). Sucevenii au dominat perioade îndelungate. Autorul golurilor: Gherini (min. 32 și 83). În min. 54, Crăciunescu (C.S.M.) a fost eliminat pentru lovirea adversarului. A arbitrat foarte bine C. Petrea — București. **(M. Andrici,** coresp.)

Constructorul Galați — Celuloza Călărași 3—1 (2—1). Gălățenii, deși au cîștigat, au evoluat la un nivel slab. În min. 85, Ioniță (Constructorul) a ratat un penalty. Au înscris: Ioniță (min. 6, 15), Ghica (min. 65), respectiv, Nica (min. 33). A condus bine T. Oniga — Iași. **(T. Siriopol,** coresp. județean)

C.S.U. Galați — Petrolul Moinești 5—0 (4—0). Studenții au jucat foarte bine. Au înscris: Marinescu (min. 9, 33, 46), Stoica (min. 14) și Dinu (min. 41). C. Dinulescu — București a arbitrat bine. **(Șt. Constantinescu,** coresp.)

Metalul Mija — Ceahlăul P. Neamț 2—1 (1—1). Meciul s-a disputat sîmbătă după-amiază. Au marcat: Micu (min. 34), Mureșan (min. 80), respectiv, Toma (min. 30, autogol).

Victoria Roman — Caraimanul Bușteni 1—0 (0—0). Joc de nivel tehnic modest. A înscris Neacșu (min. 67). A condus bine Em. Păunescu — Vaslui. **(G. Groapă,** coresp.)

CLASAMENTUL

1.	GLORIA BUZĂU	10	7	2	1	20— 7	16
2.	C.S.M. Suceava	10	7	1	2	18—10	15
3.	Știința Bacău	10	5	3	2	17—11	13
4.	Delta Tulcea	10	5	3	2	14— 9	13
5.	Metalul Plopeni	10	5	2	3	17—10	12
6.	Metalul Mija	10	5	1	4	12—11	11
7.	Prog. Brăila	10	4	2	4	14— 8	10
8.	Constr. Galați	10	4	2	4	13—11	10
9.	F.C. Galați	10	3	3	4	7— 8	9
10.	Celuloza Călărași	10	3	3	4	10—14	9
11.	C.S.U. Galați	10	3	2	5	12—11	8
12.	Ceahlăul P. Neamț	10	4	0	6	9—11	8
13.	C.F.R. Pașcani	10	1	6	3	8—10	8
14.	Victoria Roman	10	3	2	5	7—13	8
15.	Caraimanul Bușteni	10	3	2	5	10—16	8
16.	Viitorul Vaslui	10	2	4	4	9—18	8
17.	Petrolul Moinești	10	2	3	5	8—17	7
18.	Oțelul Galați	10	3	1	6	11—21	7

ETAPA VIITOARE (28 octombrie): Petrolul Moinești — Constructorul Galați, F.C. Galați — Metalul Mija, Progresul Brăila — C.F.R. Pașcani, Metalul Plopeni — C.S.U. Galați, Știința Bacău — Celuloza Călărași, Caraimanul Bușteni — C.S.M. Suceava, Ceahlăul P. Neamț — Viitorul Vaslui, Oțelul Galați — Victoria Roman, Delta Tulcea — Gloria Buzău.

SERIA a II-a

Metrom Brașov — Chimia Rm. Vîlcea 0—1 (0—0). Gazdele au dominat net în prima parte iar vîlcenii au contraatacat periculos după pauză. A marcat: Gojgaru (min. 83). În min. 55 Haidu (Chimia) a ratat un 11 m. A condus bine F. Colosi — București. **(V. Secăreanu,** coresp.)

Gaz Metan Mediaș — Metalul Drobeta Tr. Severin 1—2 (0—0). Oaspeții s-au apărat bine și au contraatacat periculos. Au înscris: Ardeleanu (min. 70), respectiv, Peronescu (min. 62) și Boboc (min. 64). A arbitrat bine N. Stoiculescu — Rm. Vîlcea. **(R. Zamfir,** coresp.)

Metalul București — C. S. Tîrgoviște 1—0 (0—0). Bucureștenii au dominat cu autoritate, dar înaintașii au ratat numeroase ocazii, precum și un penalty (Negrea, min. 50). Unicul gol a fost realizat de Nedelcu (min. 89). A condus bine I. Chilibar — Pitești. **(Aurel Păpădie)**

Electroputere Craiova — Tractorul Brașov 6—1 (1—0). Joc de bun nivel tehnic. Autorii golurilor: Bondrea (min. 24 din 11 m, min. 50), Pelea (min. 55, 60, 85), Mincioagă (min. 86), respectiv, Trăznea (min. 80). Foarte bun arbitrajul lui I. Drăghici — București. **(N. Drăgănoiu,** coresp.)

Ș. N. Oltenița — Nitramonia Făgăraș 0—0. Localnicii au evoluat sub așteptări. A condus C. Iofciu — București. **(E. Gheorghe,** coresp.)

Flacăra Moreni — Carpați Brașov 4—2 (3—2). Deși au cîștigat, gazdele au jucat slab. Au înscris: Dănilă (min. 9), Florea (min. 11), Ilie (min. 31), Petrescu (min. 73), respectiv, Iacob (min. 20) și Moraru (min. 42). A arbitrat bine I. Storoj — Bacău. **(Gh. Ilinca,** coresp.)

Progresul București — Minerul Motru 4—0 (0—0). După o repriză de slab nivel, în cea de a doua înaintașii bucureșteni au depășit cu regularitate apărarea adversă, înscriind de patru ori, prin Batacliu (min. 58), Tevi (min. 70) și Manole (min. 80, 85). Foarte bun arbitrajul lui T. Leca — Brăila.

Dunărea Giurgiu — C.S.M. Sibiu 0—0. Localnicii au dominat cu autoritate. În min. 87, Cojocaru I (Dunărea) a ratat un 11 m. A condus bine N. Mogoroașe — Craiova. **(A. Pană,** coresp.)

Dinamo Slatina — Autobuzul București 2—1 (1—0). 4 000 de spectatori au asistat la o partidă frumoasă. Au marcat: Stanciu și Zamfir, respectiv, Milencovici. A arbitrat foarte bine Gh. Ionescu — Brașov. **(C. Ghițescu,** coresp.)

CLASAMENTUL

1.	CHIMIA RM. V.	10	8	1	1	19— 5	17
2.	Tractorul Brașov	10	6	2	2	15— 9	14
3.	C.S.M. Sibiu	10	5	3	2	9— 8	13
4.	Flacăra Moreni	10	5	2	3	18—13	12
5.	Electroputere Cv.	10	4	3	3	16— 9	11
6.	Ș.N. Oltenița	10	4	3	3	14—13	11
7.	Met. Drobeta Tr. Sv.	10	5	1	4	8—10	11
8.	C.S. Tîrgoviște	10	4	2	4	14—10	10
9.	Gaz metan Mediaș	10	3	4	3	13—10	10
10.	Metalul Buc.	10	4	1	5	11— 9	9
11.	Dunărea Giurgiu	10	3	3	4	8—11	9
12.	Nitramonia Făgăraș	10	2	4	4	13—15	8
13.	Carpați Brașov	10	4	0	6	10—13	8
14.	Metrom Brașov	10	3	2	5	8—13	8
15.	Autobuzul Buc.	10	2	4	4	10—15	8
16.	Dinamo Slatina	10	2	4	4	9—16	8
17.	Progresul Buc.	10	2	3	5	7—13	7
18.	Minerul Motru	10	3	0	7	8—18	6

ETAPA VIITOARE (28 octombrie): Chimia Rm. Vîlcea — Metalul București, Dinamo Slatina — Minerul Motru, Tractorul Brașov — C.S.M. Sibiu, Carpați Brașov — Electroputere Craiova, C.S. Tîrgoviște — Progresul București, Metalul Drobeta Tr. Severin — Flacăra Moreni, Nitramonia Făgăraș — Metrom Brașov, Autobuzul București — S.N. Oltenița, Dunărea Giurgiu — Gaz metan Mediaș

SERIA a III-a

U. M. Timișoara — Olimpia Satu Mare 0—0. Joc frumos. Timișorenii au avut mai mult timp inițiativa. A arbitrat bine A. Pîrvu — București. **(C. Crețu,** coresp.)

Corvinul Hunedoara — C.F.R. Timișoara 2—0 (0—0). Partidă de bună factură tehnică. Autorii golurilor: Lazăr (min. 47) și Cergö (min. 67). Bun arbitrajul lui V. Iacob — Oradea. **(I. Vlad,** coresp.)

Arieșul Turda — Metalurgistul Cugir 1—0 (1—0). Oaspeții au practicat un joc obstrucționist. Unicul gol a fost realizat de Coza (min. 33). A condus bine M. Stelian — Sighișoara. **(L. Petre,** coresp.)

F. C. Bihor — Gloria Bistrița 2—0 (0—0). Orădenii au atacat aproape în permanență. Golurile au fost înscrise de Lucaci (min. 75) și Dărăban (min. 90 din 11 m). A arbitrat bine Gh. Vereș — Cluj. **(I. Ghișa,** coresp. județean)

Textila Odorhei — Olimpia Oradea 0—0. Localnicii au dominat în majoritatea timpului. A condus bine M. Marinciu — Ploiești. **(A. Pialoga,** coresp.)

Minerul Baia Mare — Mureșul Deva 0—1 (0—0). Deși a dominat formația locală a părăsit terenul învinsă. Oaspeții au contraatacat o dată și au marcat prin Hațeganu (min. 54). Foarte bun arbitrajul lui I. Constantinescu — Cluj. **(T. Tohătan,** coresp. județean)

Minerul Anina — Minerul Cavnic 2—1 (0—1). Joc de slabă factură tehnică. Autorii golurilor: Zimer (min. 68), Sas (min. 82), respectiv, Mecer (min. 20). A arbitrat excelent V. Grigorescu — Craiova **(P. Lungu,** coresp.)

Ind. sîrmei C. Turzii — Victoria Carei 2—1 (1—1). Ambele echipe au desfășurat un joc frumos. Au înscris: Pripici (min. 24), Neagu (min. 75 din 11 m), respectiv, Uivari (min. 30). În min. 75 Bereș (Victoria) a fost eliminat pentru lovirea arbitrului, iar Olteanu (Ind. sîrmei) pentru lovirea adversarului. A condus foarte bine T. Moarcăș — Brașov. **(P. Tonea,** coresp.)

Unirea Arad (fostă C.F.R.) **— Vulturii Textila Lugoj 2—1 (2—1).** În cea mai mare parte a timpului jocul a fost echilibrat și de bună factură tehnică. Au marcat: Damian (min. 9), Bodea (min. 31, autogol), respectiv, Bagiu (min. 29). A arbitrat autoritar M. Molnar — Mediaș. **(St. Iacob,** coresp. județean)

CLASAMENTUL

1.	OLIMPIA S. M.	10	5	4	1	9— 3	14
2.	F.C. Bihor	10	6	1	3	14— 6	13
3.	Ind. sîrmei C. T.	10	5	2	3	15— 8	12
4.	Victoria Carei	10	5	2	3	16—10	12
5—6.	Minerul Anina	10	5	2	3	14—11	12
5—6.	Corvinul Huned.	10	5	2	3	10— 7	12
7.	Unirea Arad	10	5	2	3	16—15	12
8.	Mureșul Deva	10	4	3	3	10— 8	11
9.	Arieșul Turda	10	5	1	4	13—13	11
10.	U.M. Timișoara	10	5	1	4	10—11	11
11.	Vulturii Text. Lugoj	10	4	2	4	10—13	10
12.	Gloria Bistrița	10	4	1	5	13—13	9
13.	Minerul B. M.	10	3	2	5	12—12	8
14.	Textila Odorhei	10	3	2	5	11—14	8
15.	Olimpia Oradea	10	2	3	5	9—14	7
16.	C.F.R. Timișoara	10	3	1	6	8—14	7
17.	Minerul Cavnic	10	3	1	6	12—19	7
18.	Metalurgistul Cugir	10	1	2	7	6—17	4

ETAPA VIITOARE (28 octombrie): Unirea Arad — Arieșul Turda, Olimpia Oradea — Minerul Baia Mare, Metalurgistul Cugir — Olimpia Satu Mare, Ind. sîrmei C. Turzii — U. M. Timișoara, C.F.R. Timișoara — Mureșul Deva, Corvinul Hunedoara — F.C. Bihor, Gloria Bistrița — Minerul Anina, Minerul Cavnic — Vulturii Textila Lugoj, Victoria Carei — Textila Odorhei.

PRONOSPORT

Așa arată o variantă cu 13 rezultate exacte la concursul Pronosport, etapa din 21 octombrie 1973.

I.	Iugoslavia — Spania	X
II.	F.C. Constanța—U.T. Arad	1
III.	Poli. Timișoara — Steaua	X
IV.	C.S.M. Reșița — Steagul roșu	1
V.	„U" Cluj — S.C. Bacău	1
VI.	Sportul stud. — C.F.R. Cluj	1
VII.	Jiul — Politehnica Iași	1
VIII.	Flacăra Moreni — Carpați Bv.	1
IX.	Dinamo Slatina — Autobuzul	1
X.	Dunărea — C.S.M. Sibiu	X
XI.	Industria sîrmei — Victoria Carei	1
XII.	Textila Odorhei — Olimpia Ord.	X
XIII.	C.F.R. Arad — Vulturii Lugoj	1

Fond de premii: 381 183 lei

(Urmare din pag. 1)

interes întrecerile de gig-uri (4+1) au dat cîștig de cauză echipajului Institutului politehnic (băieți). În fine, la schif simplu, pe primul loc s-a situat *Marius Dobrescu* de la Inst. politehnic.

De subliniat reușita întrecerilor asigurate de un corp select de tehnicieni alcătuit din lectorii *I. Bulugioiu, A. Bălan, I. Sehovitz* și din asistenții *I. Rădulescu* și *Lia Mureșan.* Întrecerea a fost, de asemenea, onorată cu prezența *conf. dr. Dinu Zăvoianu,* președintele secției de sporturi nautice de la Universitate.

În celelalte întreceri organizate cu prilejul deschiderii noului an sportiv universitar s-au înregistrat rezultatele: ATLETISM. *Cros fete* (600 m) — Elena Stanca (Drept); *băieți* (1 200 m) — Victor Popescu (Matematici). *Baschet*—Geografie (băieți). *Volei*—Geografie (băieți), Matematici (fete). *Handbal*—Geo-Geografie (băieți). *Fotbal* — Matematici (1—0 cu Drept). În prima etapă a diviziei de atletism interfacultăți (300 de participanți și participante), rezultate promițătoare au fost înregistrate, în special în probele de *500 m fete* (Micșunica Mihai — Limbi slave — 1:37,0), *1 000 m băieți* (I. Cerbu — Filozofie — 2:36,0), *greutate fete* (4 kg. — Ida Weiss — Chimie — 10,80 m).

De semnalat că această frumoasă „deschidere" sportivă s-a bucurat de colaborarea întregului colectiv al catedrei de educație fizică și sport a Universității (responsabil, *conf. Victor Ionescu,* colaboratori direcți, *Eliza Nedef, Ioan Pătruțiu, Valentina Bănățan, Rodica Sehovitz, Maria Ionescu ș.a.*)

În totul, o frumoasă duminică sportivă studențească, favorizată și de o vreme splendidă, de toamnă însorită și caldă...

Agenda ACTIVITĂȚII SPORTIVE DE MASĂ

FINALA „CUPEI DIANA" LA GIMNASTICA

...„Vrem să fim frumoase, grațioase, sănătoase. Pentru a putea fi astfel în orice moment, gimnastica nu trebuie să lipsească din programul nostru zilnic".

Sînt cuvintele unei fete de 18 ani, care a venit împreună cu alte 35 de tinere, duminică dimineața, în sala de gimnastică igienică din calea Victoriei nr. 52 (adică exact acolo unde oamenii maturi plătesc pentru a cîștiga competiția cu timpul, pentru că nu au știut să-și păstreze tinerețea). S-au întrecut muncitoare din patru mari întreprinderi ale Capitalei, aflate la vîrsta adolescenței, campioane ale sectoarelor 2, 3, 5 și 7 în competiția rezervată lor în exclusivitate, „Cupa Diana" la gimnastică. Din exercițiile de înviorare, din gimnastica în producție și din cea de angrenare, instructori inimoși (mai puțin ocupați cu alte treburi ca cei din sectoarele ce au absentat *nefiresc și nemotivat...)* au desprins elementele componente pentru cîte un ansamblu de cîteva minute.

Concurentele sînt emoționate. Secretarul C.M.B.E.F.S., prof. *Emil Jecu,* încearcă să creeze o atmosferă destinsă. Fetele zîmbesc, aplaudă. Încep exercițiile. Mai întîi, evoluează șase fete de la F.R.B. Apoi, ansamblurile mai numeroase (opt sau zece componente) de la Elctronica, F.C.T.B. și Adesgo. (Muncitoarele de la Adesgo și-au făcut, cu mîinile lor, costumele pentru concurs). *Prof. Elena Șaigo* a realizat, împreună cu aceste fete cu adevărat tinere, exercițiile cele mai apreciate. Răsplata: „Cupa Diana" la gimnastică se afla, în momentele premierii, în brațele căpitanului de echipă, *Mariana Blaju...*

— Cînd mai doriți să faceți gimnastică?

— *Păi, noi facem mereu. Dimineața — acasă, la fabrică — în pauză, în timpul liber...*

— Dar să vă întreceți cu alte tinere?

— *Nu ar strica să ne... vedem mai des cu muncitoare din cît mai multe întreprinderi.*

Am reținut doar cîteva cuvinte din cele notate în dialogul cu fetele acestea cu adevărat tinere. Iar finala „Cupei Diana" la gimnastică a însemnat o reușită!

R. GEORGE

500 DE CONCURENȚI LA UN CONCURS DE ORIENTARE TURISTICĂ

Excelent! Iată calificativul acordat concursului de orientare turistică organizat de Consiliul de educație fizică și sport al sectorului 6 al Capitalei, în colaborare cu Consiliul de sector al organizației pionierilor. Mai bine de 30 de echipe de fete și tot atîtea de băieți, însumînd aproape 500 de concurenți, elevi și eleve din școlile generale, și-au disputat întîietatea în „Cupa de toamnă". Locul de desfășurare, foarte bine ales — pădurea Pustnicul.

Concursul n-a fost lipsit de surprize. La fete, de pildă, pe locul I s-a situat a 2-a echipă a Școlii generale nr. 142, compusă din *Camelia Tantan, Liliana Gheorghe, Gabriela Caloianu* și *Daniela Călin.* Adică „echipajul" care a parcurs — cu cele mai puține penalizări — întregul traseu. Pe locul 2, echipa Școlii generale nr. 128, iar pe locul 3, Școala generală nr. 135 (II).

Dintre formațiile de băieți, cea mai bună s-a dovedit a fi 4-ul Școlii generale nr. 150 alcătuit din elevii *Olimpiu Iordache, Mircea Dia, Alexandru Cherea* și *Gheorghe Dorel.* Pe locul 2, Școala generală nr. 136 (III), iar pe locul III Școala generală nr. 141 (II).

La reușita concursului și-au adus contribuția o serie de profesori de educație fizică, dintre care amintim pe *Zoe Ionescu* și *Zamfirica Danciu* (Școala generală nr. 150), *Stela Ionescu* (Școala generală nr. 150), *Emilia Negulescu* și *Maria Bucaloianu* (Școala generală nr. 122), *Geta Budilă* (Școala generală nr. 129), *Paul Novac* (Școala generală nr. 147), *Ileana Tudor* (Școala generală nr 146) ș. a.

fotbal

NICI O VICTORIE ÎN DEPLASARE ÎN ETAPA DE IERI

SUCCES AMENINȚAT ÎN FINAL

F.C. CONSTANȚA 2(2)
U.T. ARAD 1(0)

Stadion 1 Mai, teren bun, timp excelent, către final ploaie, spectatori, aproximativ 20 000. Au marcat: CARAMAN (min. 26 și 40), și SCHEPP (min. 81). Raport de cornere 10—3. Raportul șuturilor la poartă 27—9 (pe spațiul porții 17—5).

F.C. CONSTANȚA: ȘTEFĂNESCU — Ghirca, Antonescu, Stoica, Nistor — I. CONSTANTINESCU, VIGU — Tănase, CARAMAN, Mărculescu (min. 58 Negoescu), LICA.

U.T.A.: IORGULESCU — Birău, Kukla, POJONI, Popovici — SCHEPP, Broșovschi, Domide (min. 58 Șima) — Axente, Kun, Trandafilon.

A arbitrat: MIRCEA ROTARU ★★★★, ajutat la linie de I. Ciolan și V. Popa (toți din Iași).

Cartonașe galbene: I. Constantinescu și Trandafilon.

Trofeul Petschovschi: 10.

La tineret-rezerve: 4—1 (1—1).

CONSTANȚA, 21 (prin telefon). — Judecind după actualele poziții în clasament ale celor două echipe și, mai cu seamă, după forma și comportarea lor diametral opusă în acest sezon de toamnă, întîlnirea dintre elevii antrenorilor Hasoti și Jurcă părea într-un fel lipsită de echilibru, și, teoretic, fără mari probleme în ceea ce privește cîștigarea întrecerii. Pe teren însă lucrurile nu au mai respectat întru totul calculul hîrtiei, U.T.A. dovedind că este capabilă să-și onoreze tradiția și creditul simpatizanților printr-o evoluție care, în cea de a doua parte a întîlnirii, a fost superioară gazdelor.

Partida debutează cu o suită de atacuri în trombă la poarta lui Iorgulescu (ocaziile de gol abundă, în min. 2 Tănase, min. 4 Mărculescu și min. 21 Lică) dar deschiderea scorului este mereu amînată pentru că, pe de o parte atacanții formației gazdă se pripesc în momentul decisiv al finalizării, iar pe de alta arădenii, cu 8—9 oameni în apărare, fac eforturi eroice să se opună traiectoriilor mingii spre plasa porții lor. *În min. 26 însă gheața se sparge, în urma unei acțiuni care nu se arăta deloc periculoasă: Lică a centrat cu boltă în careul mic, de unde Caraman a trimis, cu creștetul capului, la vinclu: 1—0.*

Satisfăcute oarecum de această primă reușită, gazdele reduc puțin motoarele și permit adversarilor lor să se arate ceva mai mult în atac și să acționeze mai amenințător. În min. 28 Axente are o excelentă ocazie de a înscrie dar nehotărît dă posibilitatea lui Antonescu și Ștefănescu să rezolve în ultimă instanță. Primejdia unei eventuale egalări îi trimite din nou în atac pe fotbaliștii de la F. C. Constanța care, în ultimul sfert al primei reprize, preiau hotărîți conducerea ostilităților, supunînd poarta lui Iorgulescu la un adevărat bombardament. *La capătul uneia din aceste serii de acțiuni ofensive gazdele reușesc (min. 40) să mărească avantajul prin același Caraman, care însă în faza inițială a atacului îl faultase pe Popovici, fără a fi sancționat de arbitru!* În repriza a doua jocul este, la început foarte echilibrat, datorită revenirii accentuate a arădenilor care, nemaiavînd ce pierde, se hotărăsc să iasă din defensivă, remarcîndu-se printr-o mai bună organizare a acțiunilor, prin incursiuni tot mai dese în jumătatea de teren a constănțenilor reușind de două ori să-l pună în dificultate pe Ștefănescu, ale cărui intervenții la șuturile lui Kun din min. 50 și 67 sînt salvatoare. În final oaspeții sînt din ce în ce mai agresivi, încercînd să înscrie punctul de onoare. *Ei reușesc acest lucru în min. 81 prin Schepp care a șutat senzațional de la 25 de metri la vinclu.* Încurajați de acest gol în continuare arădenii forțează egalarea și sînt la un pas de ea în ultimele secunde cînd o acțiune a lor a fost oprită printr-o obstrucție în careu nesancționată de arbitru.

Mihai IONESCU

SP. STUDENȚESC 2(1) — C.F.R. CLUJ 0(0)

PUȚINI SPECTATORI, PUȚIN FOTBAL

Stadion Republicii: teren bun; timp noros și ploios; spectatori aproximativ 3 000; Au marcat: ION CONSTANTIN (min. 43 din penalty și min. 77). Raport de cornere: 6—4. Raportul șuturilor la poartă: 13—9 (pe spațiul porții: 5—2).

SPORTUL STUDENȚESC: Suciu — Tănăsescu, CAZAN, Grigore, MANEA — Ciocîrlan, OCT. IONESCU — LEȘEANU, Sandu Mircea (min. 73 Chihaia), ION CONSTANTIN, Lucaci.

C.F.R. CLUJ: Moldovan — LUPU, DRAGOMIR, Vișan, SZÖKE — M. BREȚAN, Cațană — S. Bretan (min. 59 Bucur), Adam, Țegean (min. 59 Boca) Petrescu.

A arbitrat: EMIL VLAICULESCU ★★★, ajutat la linie de N. Moroianu și M. Moraru, toți din Ploiești.

Cartonașe galbene: Lupu, Vișan, Chihaia.
Trofeul Petschovschi: 9.
La tineret rezerve: 3—2 (2—1).

Vremea s-a închis brusc ieri după amiază și s-ar putea ca și această schimbare de soare, cu amenințare de ploaie, să fi redus numărul de spectatori la aproximativ 3 000. Mai sigur și mai surprinzător este faptul că echipele organizatoare, Sportul Studențesc în cazul de ieri, nu reușesc să-și aducă spectatori, situație care agravează refuzul de regulă al echipelor bucureștene organizatoare de a juca în cuplaj.

Parcă, numărul mic de spectatori face și partida anonimă, așa cum a fost cazul și ieri în primele 45 de minute, cînd, jocul a fost foarte slab. Mai închegat după pauză, mai viol, mai ritmic, în special din partea studenților bucureșteni, meciul a trezit mai mult interes și a prilejuit unele combinații reușite ale Sportului Studențesc care au dus la al doilea gol, înscris din fază, după marcarea penalty-ului din min. 45. Prin evoluția din a doua parte a întîlnirii, Sportul Studențesc s-a distanțat de adversarii săi și merită în final victoria, ce părea la un moment dat foarte subțire, din cauza loviturii de pedeapsă fără justificare solidă dictată de arbitru și transformată prompt de Ion Constantin.

Plonjonul disperat al portarului Moldovan n-a putut opri balonul să intre în plasă, expediat de Ion Constantin din lovitură de la 11 m. Așa s-a deschis scorul ieri, pe „Republicii"

După pauză, jucătorii Sportului Studențesc au combinat mai periculos și au amenințat cu gol poarta lui Moldovan, gol ce de altfel avea să se și realizeze. În acest fel, debutul în conducerea tehnică a echipei antrenorului Angelo Niculescu, secondat de Ion Voica, ceeace reface la un club fostul cuplu de antrenori al echipei României, înregistrează un succes. Este interesant de constatat că, în prima parte a meciului, Sportul Studențesc a făcut **un marcaj strict „om la om"**, dus pînă la exagerare, cum a procedat, de pildă, fundașul Tănăsescu traversînd terenul după extrema sa, Petrescu! Tactica aceasta părea în opoziție cu predilecția lui Angelo Niculescu pentru zonă și joc pozițional, dar în a doua parte a meciului, echipa a schimbat macazul și a devenit astfel mai eficace.

Fără istoric, **primele 45 de minute au reținut doar faza penaltyului în care fundașul clujean Vișan, împins în față, a căzut cu fața în jos, pe mîini și căutînd echilibrul n-a văzut mingea care s-a lovit de mîna lui. A lipsit deci elementul intențional absolut necesar pentru acordarea loviturii de pedeapsă, arbitrul greșind elementar.**

După pauză Sportul Studențesc a avut o mare ocazie în min. 59, însă Oct. Ionescu a trimis mingea cu capul, pe lîngă bară. 10 minute mai tîrziu, Adam a ratat posibilitatea egalării pentru ca imediat, Sandu Mircea, liber, să șuteze de la 10 m pe lîngă poartă. **Al doilea gol a fost lucrat de fundașul Manea, cu o demarare lungă, a centrat în careu și Ion Constantin a preluat cu capul în poartă.** Cînd Leșeanu a intervenit la minge, aceasta depășise linia porții, astfel că autorul golului este Ion Constantin.

Aurel NEAGU

PORTARUL OASPEȚILOR — NR. 1 AL MECIULUI

RAPID 2(1)
A.S.A. TG. MUREȘ 0(0)

Stadion Giulești; teren foarte bun; timp înnourat; în finalul partidei a plouat: spectatori, aproximativ 10 000. A marcat NEAGU (min. 42, 67). Raportul de cornere 6—2. Raportul șuturilor la poartă 25—4 (pe spațiul porții 17—2).

RAPID: Răducanu — POP, M. Florin, Angelescu, Nițu — RÎȘNIȚĂ, M. Stelian, Savu (min. 73 Piesoianu) — Năsturescu, NEAGU, PETREANU.

A.S.A.: SOLIOM — Grigore, KISS, Ispir, Czako — Varodi, Bölöni PÎSLARU — Fazecaș (min. 62 Hajnal), Naghi, Mureșan.

A arbitrat: G. BLAU ★★★★★, ajutat la linie de Iuliu Boros și Vasile Vîlcu, toți din Timișoara.

Cartonașe galbene: Pîslaru, Rîșnița, Varodi.

Trofeul Petschovschi: 9.

La tineret-rezerve: 1—0 (1—0).

Așadar, după atîta amar de vreme — de la 19 august — rapidiștii au cîștigat ambele și marile puncte ale etapei a X-a, în meciul cu A.S.A. Și unde mai pui, acolo, în Giulești, unde se spune că terenul nu le este favorabil. Fără discuție, este o victorie absolut meritată, din toate punctele de vedere. **Dar, ca și în alte dăți, ea s-a realizat cu mare efort, cu mari emoții.** Mai întîi a fost acel minut 7, cînd, în urma unei combinații Pîslaru — Mureșan — Naghi, ultimul a pătruns viclean în careu, dar, în momentul cînd urma să șuteze, Angelescu i-a suflat oportun balonul. Din acest moment, care a strecurat spaimă în tribune și în rîndul echipei feroviare, Rapid a început epuizanta cursă a golului. Dar înaintașii sînt surprinși cu regularitate în ofsaid **(Neagu, Năsturescu).** mijlocașii construiesc încet și fără perspectivă. Se joacă, totuși, în exclusivitate, într-o singură direcție, A.S.A. trădînd vizibil intențiile ei de a merge la „mica ciupeală". Din min. 25 începe festivalul nesansei și al ratărilor giulești: Solyom scoate senzațional un șut de gol, semnat de Neagu; Neagu nimerește odată bara în urma unei lovituri libere (min. 34); din nou Solyom este la înălțime la șutul lui Savu (min. 35); **cu trei minute înainte de finalul reprizei Petreanu execută excelent o lovitură de colț, cu efect, de pe partea stîngă: Grigore și Ispir se lasă în jos crezînd că Solyom va culege balonul, dar Neagu, prezent pe față îl împinge în plasă.**

Asediul careului echipei din Tg. Mureș continuă cu înversunare și în partea a doua a întîlnirii, cînd Solyom se dovedește în nenumărate rînduri imbatabil (min. 48, 53), la șuturile bombă ale lui Neagu și Petreanu; Czako scoate miraculos (min. 66) un șut al aceluiași Neagu. O lovitură de teatru urma să se producă în min. 80, contrar cursului jocului: Grigore se duce în atac, șutează violent din lateral și balonul strecurat pe sub Răducanu se ducea în gol dacă Angelescu n-ar fi fost la post pentru a-l trimite în corner. Firește că o asemenea întorsătură de rezultat ar fi fost cu totul nedreaptă. **În sfîrșit, tot cu trei minute înainte de încheierea reprizei, Neagu avea să realizeze al doilea gol al echipei sale printr-o lovitură spectaculoasă cu capul.**

Poate că acest succes va readuce calmul și mult dorita liniște în rîndul echipei antrenată de Macri. S-o vedem însă la lucru în următoarea etapă cînd adversarii îi vor pune — probabil — mai multe probleme decît a făcut-o A.S.A. în această duminică, cînd a evoluat foarte slab și neconvingător.

Stelian TRANDAFIRESCU

LA NICI DOUĂ MINUTE, UN FAULT!

C.S.M. REȘIȚA 2(1)
STEAGUL ROȘU 0(0)

Stadion Valea Domanului: timp ploios; teren bun; spectatori aproximativ 10 000. Au marcat: VOINEA (min. 28) și PUȘCAȘ (min. 60). Raport de cornere: 10—1. Raportul șuturilor la poartă: 13—3 (pe spațiul porții: 8—0).

C.S.M. REȘIȚA: Ilies — Ologeanu, Georgevici, Kiss, REDNIC — Pușcaș, BELDEANU — Atodiresei, VOINEA (min. 79 Nestorovici), D. Popescu, FLOREA (min. 79 Căprioru).

STEAGUL ROȘU: Adamache — Hîrlab, Jenei, (min. 46 Cadar) OLTEANU, ANGHELINI — Papuc, Naghi — Anghel, Ghergheli, Șerbănoiu, Györfi (min. 64 Jambor).

A arbitrat GH. LIMONA ★★★★, ajutat la linie de I. Urdea și S. Stăncescu, toți din București.

Cartonașe galbene: Jenei, Beldeanu, Hîrlab, Olteanu.

Trofeul Petschovschi: 10.

La tineret-rezerve: 1—1 (0—0).

REȘIȚA, 21 (prin telefon). Un meci care se anunța strins, înfrigit, între două formații cu virtuți etalate în acest campionat, a fost de fapt un galop al formației gazdă, spre bucuriile lui Adamache. Steagul roșu a lăsat impresia că pauza competițională nu i-a priit, echipa (handicapată, e drept, de absențele lui Pescaru și Mateescu, accidentați) a evoluat fără forță, fără inspirație, rigid, lipsită de orice putere ofensivă din moment ce nu a expediat nici măcar un șut pe spațiul porții reșițene. Mijlocașii ei au cedat de asemenea fără multă luptă zona lor, greul meciului urmînd să-l suporte linia de fundași, în rîndul căreia s-au distins Olteanu și Anghelini. Ce a făcut C.S.M. Reșița în compania unui asemenea partener, incapabil să-i pericliteze poarta? Și-a făcut jocul obișnuit, cu Beldeanu în postură de dispecer, cu Voinea pendulînd în zona mediană, cu lansări ale extremelor sale iuți, dintre care doar Florea și-a onorat astăzi cartea de vizită. Menționăm, totuși, că acest tînăr al C.S.M.-ului a fost mai șters ca altădată, poate și din cauza apetitului componenților săi de a răspunde cu fault (în special în prima repriză) la fauturile brașovenilor. Din păcate, faulturile au fost o caracteristică dominantă a acestei partide, după evidența noastră ele cifrîndu-se la 37 comise de Steagul roșu și 16 săvîrșite de C.S.M. Reșița.

Fazele la poarta lui Adamache au fost numeroase, dar neîncărcate de o tensiune specială. Le menționăm pe cele mai deosebite, în ordine cronologică: min. 1, **Naghi** degajează de pe linia porții la șutul lui Florea; **min. 26. Voinea expediază în gol, de la 18 m o minge pasată de Florea;** min. 54, Voinea rătează în careu; **min. 60, șutează Florea, Adamache respinge în bară, balonul revine lui Pușcaș, care înscrie;** min. 71, Florea și Voinea se stingheresc reciproc, în apropierea porții, și mingea ride parcă de ei, ieșind în aut. Steagul roșu a construit o singură acțiune de valoare, pe traseul Șerbănoiu — Jambor, eșuată prin intervenția lui Pușcaș. Suprapusă pe fondul sărac al evoluției sale, a semănat cu o floricică într-un cîmp de scaieți.

Ion CUPEN

UN SINCER BRAVO, AMBELOR ECHIPE!

(Urmare din pag. 1)

Jivan, ieșit în cale, și a înscris calm. Moment greu pentru gazde, dar depășit cu brio. „Bătrînul" Sardan și omniprezentul pe tot terenul Laja au dat semnalul ofensivei dezlănțuite a Politehnicii care în minutele următoare au asediat pur și simplu careul oaspeților. În min. 17, Floareș a șutat formidabil în bara transversală rătînd o mare ocazie. **Șase minute mai tîrziu a survenit egalarea, BUNGĂU transformînd impecabil, cu șutul său violent, o lovitură liberă de la circa 20 metri de poarta lui Iordache.**

Repriza a doua a început pe o ploaie torențială. „Poli" a reluat atacurile, dar Steaua s-a apărat calm și a contraatacat rapid, atacanții producînd mari emoții celor doi portari. Spre sfîrșitul meciului ploaia se întețește și mai mult. De sus din tribune, abia se mai vede ceea ce se petrece pe teren. Iar pe teren se petrec lucruri demne de laudă; jucătorii evoluînd tot timpul cu o mare dăruire și ambiție. În această parte a doua a meciului „Poli" ar fi putut înscrie golul victoriei în min. 50 (șut Dașcu blocat de Iordache), min. 56 (bară a lui Surdan) și min. 86 (la o neatenție a lui Sameș). La rîndul ei și Steaua a avut cîteva zvîcniri frumoase în min. 53, 74 și 80, încheiate cu șuturi puternice la poarta lui Jivan.

Stadion 1 Mai; teren alunecos; timp ploios; spectatori, aproximativ 23 000. Au marcat: NĂSTASE (min. 9) și BUNGĂU (min. 23). Raport de cornere 9—5. Raportul șuturilor la poartă 20—12 (pe spațiul porții 13—5).

POLITEHNICA: JIVAN — Mioc, PĂLTINIȘAN, Arnăutu, POPA — SURDAN (min. 78 Schiopu), Mehedințu — Floareș (min. 63 Pîrvu), LAJA, Dașcu, BUNGĂU.

STEAUA: Iordache — SĂTMĂREANU, Smarandache, SAMEȘ, N. IONESCU — Dumitru, ION ION — Pantea, Răducanu, NĂSTASE, Tătaru (min. 63 Radu).

A arbitrat V. TOPAN (Cluj) ★★★★, ajutat la linie de I. Chiriță și V. Gligorescu (ambii din Ploiești).

Cartonașe galbene: Surdan, Ion Ion și Bungău.

Trofeul Petschovschi: 10.

La tineret-rezerve: 1—1 (0—0).

ȘASE MINUTE CARE AU HOTĂRÎT SOARTA MECIULUI...

F. C. ARGEȘ 2(0)
PETROLUL 1(0)

Stadion „1 Mai"; teren bun la început, apoi alunecos; timp închis, din min. 30 a plouat; spectatori aproximativ 5 000. Au marcat: RADU (min. 51), DOBRIN (min. 56), ISTRĂTESCU (min. 74). Raport de cornere: 8—3. Raportul șuturilor la poartă: 15—10 (pe spațiul porții: 7—3).

F.C. ARGEȘ: STAN — Pigulea, BARBU, VLAD, Ivan — Mustățea, M. Popescu — Troi, DOBRIN, Radu, JERCAN (min. 75: Prepurgel).

F. C. PETROLUL: Rămureanu — Dafinescu, Eparu, CRÎNGAȘU, Gruber — CIUPITU, Angelescu (min. 64: Dobre) — Pisău, ISTRĂTESCU, Dincuță, ZAMFIR.

A arbitrat C. GHEMIGEAN ★★★★★, ajutat la linie de Gh. Vasilescu I și V. Roșu (toți din București).

Cartonașe galbene: M. Popescu.

Trofeul Petschovschi: 10.

La tineret-rezerve: 2—2 (0—2).

PITEȘTI, 21 (prin telefon). Tribune aproape goale, neașteptat de goale, și parcă o lipsă de interes în jurul acestui meci, au făcut ca această partidă să se desfășoare într-un neașteptat anonimat. Gazdele au obținut victoria, pe care, după perioadele de dominare, trebuie s-o spunem că o merită. Dar desprinderea de adversar au reușit-o destul de greu. Dacă la pauză era 0—0, nimeni nu trebuia să fie nemulțumit, pentru că nici fotbal nu se prea jucase. Au fost șase minute după pauză, care aveau să fie hotărîtoare pentru soarta acestui meci. În min. 51, Dobrin a avut o sclipire care ne-a adus aminte de valoarea lui: a driblat pînă în marginea careului și de la aproximativ 18 m, din unghi, a șutat puternic, în bara transversală. Rămureanu a căzut la pămînt, *Radu* a urmărit faza și a reluat în poarta goală: 1—0. A urmat o scurtă perioadă în care echipa locală a ieșit din apatia demonstrată în prima repriză, a insistat și peste cinci minute și-a majorat avantajul, ca urmare a unei faze excelente: M. Popescu l-a lansat pe Jercan, acesta a sprintat pe tușă, a centrat impecabil și *Dobrin* a „planat" în aer și a înscris cu capul un gol imparabil. Rămureanu plonjase și el, dar a venit la întîlnirea cu mingea cu o fracțiune de secundă mai tîrziu. Meciul se... încinge, Petrolul își vede năruite planurile de meci egal! și insistă mult în atac. După ce Pisău luftează la 10 m de poartă (în min. 70), *Istrătescu* reușește să reducă scorul. În min. 74, el beneficiază de mingea centrată de Zamfir și șutează de la 13 m, lîngă bară: 2—1. Într-un final fierbinte. Zamfir se lansează în două curse periculoase, dar lipsa de experiență îl împiedică să înscrie.

Am lăsat la urmă considerațiile pentru prima repriză, pentru că în această parte a jocului am văzut fotbal prea puțin. Ocaziile se pot număra pe degete: Pisău (min. 1), Zamfir (min. 8), Radu (min. 20 și 28), M. Popescu (min. 38, șut bombă respins de Rămureanu), așa cum a procedat și Stan la „bomba" lui Angelescu (min. 21).

Acesta a fost meciul de la Pitești, un joc, în general, plăcut.

Constantin ALEXE

CIND OBSTRUCȚIA E LEGE

JIUL 1(1)
POLI IAȘI 0(0)

Stadion Jiul; teren moale; timp noros și rece; spectatori aproximativ 4 000. A marcat: LIBARDI (min. 8). Raport de cornere: 6—2. Raportul șuturilor la poartă 9—6 (pe spațiul porții 6—3).

JIUL: I. Gabriel — Nițu, Tonca, Georgescu, Dodu — Stoker (min. 51 G. Stan), AL. NAGY — Stoichița (min. 46 Roznai), MULȚESCU, LIBARDI, Stoian.

POLI: COSTAS — Anton, Stoicescu, ROMILA I. Hanceriuc — Romilă II, Ianul, Simionaș — ÎNCZE, Lupulescu, Ailoaiei.

A arbitrat C. NICULESCU ★★★★, ajutat la linie de I. Pula și G. Dragomir (toți din București).

Cartonașe galbene: Lupulescu, Stoicescu, Hanceriuc, Dodu.

Trofeul Petschovschi: 8.

La tineret-rezerve: 0—1 (0—1).

PETROȘANI, 21 (prin telefon). — Credem că nu numai terenul moale, pe alocuri alunecos, a făcut ca partida dintre Jiul și Politehnica Iași să fie caracterizată mai mult prin anti-joc decît prin joc de fotbal. Credem că jocul de duminică dintre aceste două echipe a fost unul dintre cele mai urîte disputate pînă acum în acest campionat. Impresia neagră este că principală vinovată se face formația din Iași; aflată pe un loc bun în clasament a încercat totul ca să plece de la Petroșani cel puțin cu un punct, dacă nu cu două, așa cum a reușit nu de mult și la Ploiești. Este drept la această atmosferă puțin propice jocului de fotbal, a contribuit și arbitrajul ezitant, nesigur, conciliant, al lui C. Niculescu. El a împărțit patru cartonașe galbene și numeroase avertismente verbale dar credem că eliminarea unui jucător ar fi condus la aerisire, la curățirea partidei.

În primul minut al jocului Politehnica este, prin Încze — un adevărat spiridus tot meciul — foarte aproape de deschiderea scorului. Tonca trimite balonul acasă și atacantul ieșean este cît pe aici să marcheze, dar I. Gabriel ajunge mai repede la minge. În min. 7, același Încze execută un corner, Ailoaiei șutează slab din întoarcere și mingea întîlnește bara. **Imediat, un atac al minerilor îl aduce pe Mulțescu în fața porții, acesta șutează, Costaș respinge defectuos și Libardi reia în plasă: 1—0.** Din acest moment, pînă spre minutul 80, jocul este o suită de faulturi și de obstrucții, de mingi trimise în tribună (Stoicescu, Romilă I), dar și de execuții tehnice greșite. Notăm, de pildă, că în min. 11 Stocker primește al doilea avertisment verbal! Consemnăm în min. 13 și un fault al lui Ianul asupra lui Mulțescu, în careu, dar arbitrul nu acordă nimic. Și tot așa se scurge minut după minut.

La reluare, același Mulțescu are o bună ocazie de gol dar șutează imprecis. Politehnica nu știe să folosească avantajul vîntului. Tonca îl lovește pe Lupulescu și acesta nu rămîne dator, dar „faza" nu e sancționată, arbitrul fiind cu spatele. Așa cum am spus, „ostilitățile" încetează de prin min. 80, abia acum Jiul, dar mai ales Politehnica, construiesc faze mai aproape de cuvîntul fotbal; în min. 88 G. Stan expediază un șut frumos boxat de Costaș. A fost singura fază aplaudată din acest meci. Și partida se încheie pe întuneric.

Mircea TUDORAN

DOUĂ INEXACTITĂȚI AU PARAFAT ÎNFRÎNGEREA

„U" CLUJ 2(1)
S. C. BACĂU 1(1)

Stadion Municipal: teren alunecos; timp rece, ploaie în repriza secundă; spectatori cca. 3 300. Au marcat: DEMBROVSCHI (min. 9), UIFĂLEANU (min. 26) și COCA (min. 70). Raport de cornere 12—4. Raportul șuturilor la poartă 19—7 (pe spațiul porții 8—4).

UNIVERSITATEA: Negru — POPRATCHI, Pexa, MATEI, Cîmpeanu — ANCA, Soo — Uifăleanu, Coca, MUREȘAN, Barbu.

S.C. BACĂU: Voinea — Margasoiu, CATARGIU, Velicu, Volmer — Hrițcu, Dutan (min. 46 Pruteanu; min. 75 Enescu) — Pană, Munteanu, DEMBROVSCHI, Băluță.

A arbitrat: ZOLTAN SZECSEI (Tg. Mureș) ★★★★, ajutat la linie de T. Andrei (Sibiu) și Nicolae Barna (Tîrnaveni).

Cartonașe galbene: Hrițcu.

Trofeul Petschovschi: 9.

La tineret-rezerve 0—1 (0—0).

CLUJ, 21 (prin telefon). Băcăuanii veniseră fără omul nr. 1 al deplasărilor, portarul Ghiță, bolnav. Și se credea că lucrul acesta va influența mult psihicul echipei Răduleștilor. Anticipații fără temei, pentru că echipa moldoveană s-a declanșat din start într-un joc ofensiv nebănuit. Băluță (min. 6 și 8) ratează două mari ocazii, **dar Dembrovschi au poate gata și el și, în min. 9, cu dezinvoltură și abilitate valsează în careul advers și înscrie, din 6 m., cu un șut înșelător, pe sub tînărul Negru.** Peste numai un minut, Munteanu ratează probabil golul psihologic, dar gazdele aveau să-și revină mult mai tîrziu. De fapt, revenirea lor s-a datorat debutantului Voinea, cel care nu a putut să rezolve o fază ușoară în min. 26. **Atunci, Cîmpeanu a executat un corner, Uifăleanu a venit să lovească mingea cu capul din săritură, dar debutantul băcăuan nu a știut să calculeze forța fazei și a primit un gol ușor care, pur și simplu, a debusolat pe moment echipa de pe Bistrița.** Studenții, deși vizibil obosiți după turneul din Cehoslovacia, ies ceva mai mult la atac, domină teritorial, însă superficialitatea în fazele decisive pune sub semnul îndoielii bucuria unei victorii.

O vor cunoaște după pauză, dar și atunci tot datorită portarului Voinea. **Era min. 70 cînd, la un șut al lui Anca, din afara careului, golkeaperul moldovean, de data aceasta nepresat de nimeni, a scăpat balonul și Coca a înscris fără nici o dificultate.** Era clar că băcăuanilor le-a fost smulsă orice încredere, nu mai aveau forță morală să mai creadă nici măcar în egalare, așa cum nu au avut-o să creadă în victorie imediat după pauză. Și, S.C. Bacău putea obține astăzi, aici, pe Someș, măcar o remiză. Pentru că a început foarte bine jocul și pentru că adversarul său nu reușea una din partidele sale fericite. S.C. Bacău nu l-a avut însă pe Ghiță, acolo între buturi, dar i-a avut în față, total neinspirați pe Munteanu (ratează ca într-o mîluță și în min. 57) și Băluță cel care, în min. 52 se află într-o poziție ideală. Dincolo, studenții clujeni, deși nu s-au bucurat de o personalitate ca Dembrovschi, au muncit mult și au știut să speculeze greșelile unui adversar învins de el însuși, psihologic. Azi, la Cluj, S.C. Bacău a trecut pe lîngă prima sa remiză din acest campionat.

Mircea M. IONESCU

MUSTUL ÎNCĂ FIERBE...

(Urmare din pag 1)

tă remarcabilă, fiind neînvinsă de zece etape. Și, totuși, resursele ei nu par încă valorificate. Strîmbeanu, deși laborios, execută pase întotdeauna previzibile, care nu reușesc să disloce o apărare bine pusă pe picioare. Marcu, a cărui sprinteneală reprezintă un element de culoare în atacul craiovean, își consumă verva și fantezia prin ieșiri din unghi care fac inevitabile, pînă la urmă, centrările cu boltă. Și aici, stereotipul este evident. După cum e la fel de evident faptul că foarte talentatul Balaci, obligat, prin structura sa tehnică, să nu se integreze orbește în stilul „puncherului", a reușit să mute cristalele echipei ca într-un caleidoscop de copil pus pe șotii. Foarte tînărul Balaci a reușit să-l atragă pe Marcu în careul mare și aproape l-a obligat pe Oblemenco să-i paseze lateral în .faza golului, lucru care nu se prea întîmplă în cazul mult prea moderatului Strîmbeanu.

După joc, am stat de vorbă cu antrenorul iugoslav Markovici, de la Standard Liège. I-am cerut părerea despre derby. Mi-a răspuns: **„A fost un meci interesant. Craiova a susținut o adevărată bătălie. Dinamo a răspuns printr-un inteligent joc tactic. Sînt convins că adversarii mei de miercuri știu să joace și altfel. Pentru mine, Craiova rămîne echipa care a eliminat-o pe Fiorentina".**

Dinamo a făcut, într-adevăr, un joc bun. Și cronicarul nu poate fi surprins de faptul că Lucescu, care a jucat, timp de patru luni, doar tenis, a fost cel mai bun înaintaș al derby-ului. Demodatul Lucescu a demonstrat că poate fi cel mai modern înaintaș în meciul nr. 1 al acestei toamne.

MIERCURI, ACTUL DOI AL CUPELOR EUROPENE

ATLETICO MADRID A ȘI SUȘTINUT DOUĂ ANTRENAMENTE ÎN CAPITALĂ. Adversara dinamoviștilor bucureșteni, miercuri, în turul doi al „Cupei campionilor europeni", a sosit vineri la București. Antrenorii **Lorenzo** și **Peiro** s-au deplasat la Craiova pentru a studia mai îndeaproape jocul elevilor lui Nelu Nunweiller. Fotbaliștii madrileni au susținut două antrenamente pe stadionul **Dinamo**, sîmbătă și duminică.

Aseară au sosit de la Zagreb și jucătorii lui Atletico Madrid, componenți ai reprezentativei Spaniei care, așa cum se știe, a evoluat ieri în compania selecționatei iugoslaviei, într-o partidă contînd pentru preliminariile C. M.

UNIVERSITATEA CRAIOVA PLEACĂ ASTĂZI LA LIÈGE. În cursul acestei dimineți, fotbaliștii echipei Universitatea Craiova pleacă pe calea aerului în Belgia, unde miercuri vor susține prima întîlnire din turul doi al Cupei U.E.F.A., avînd ca adversară formația **Standard Liège.** Sosiți duminică la prînz în Capitală ei au vizionat în cursul aceleași zile meciul de campionat Sportul studențesc — C.F.R. Cluj. Antrenorii C. Cernăianu și C. Oțet deplasează următorul lot de jucători: **Manta, Oprea, Niculescu, Deselnicu, Boc, Bădin, Velea, Strîmbeanu, Nițã, Ivan, Balaci, Țarălungă, Bălan, Oblemenco, Marcu** și **Ștefănescu.**

Sosirea la Liège este prevăzută în jurul orei 18. Mîine după-amiază, craiovenii vor efectua un antrenament de acomodare.

ÎN ETAPA A 3-a A DIVIZIEI A DE JUDO

Meciuri viu disputate în Capitală, surprize la Arad

Cele 12 echipe de judo care activează în divizia A au susținut, sîmbătă și duminică, partidele programate de etapa a treia a campionatului. Majoritatea formațiilor și-au disputat șansele în sălile bucureștene Giulești și Dinamo, iar patru dintre ele au concurat la Arad. Iată cîteva amănunte despre confruntările acestei etape.

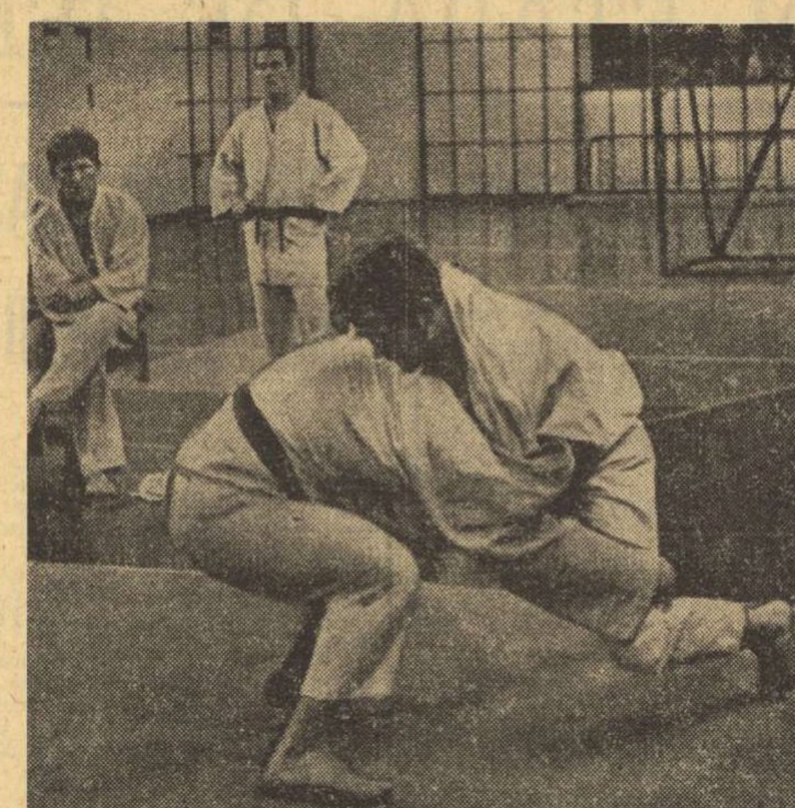

Ion Barac *(Politehnica București) a obținut o frumoasă victorie prin ippon în partida cu* Aurel Gîrbea *(Șc. sp. Unirea Iași)*

Firește, ne vom referi mai întîi la meciurile ce au avut loc sîmbătă, în sala clubului Rapid. În prima partidă au fost opuse echipele **RAPID** și **UNIVERSITATEA CLUJ.** Duelul inaugural dintre **A. Chiriac** și **R. Olteanu** (cat. 63 kg) a luat sfîrșit în mai puțin de un minut, prin finalizarea excelentă a unui necrutător procedeu tehnic (sode-tzuri-komi-goshi) la capătul căruia studentul clujean Remus Olteanu a obținut ippon-ul. La următoarele trei categorii, însă, giuleștenii au reușit să iasă învingători: **Gh. Vasile** (cat. 70 kg) b. yusei-gachi **Șt. Vodă, V. Bideac** (cat. 80 kg) b.y. **A. Pooson** și **Gh. Boșcu** (cat. 93 kg) b. ipp. (min. 2) **C. Clit.** În final: 3—2 pentru Rapid. (La cat. grea Fl. Sandu nu s-a prezentat).

În continuare, pe salteaua de concurs s-au prezentat formațiile **DINAMO BRAȘOV** și **A.S.A. TG. MUREȘ.** După cum era de așteptat, dinamoviștii — dintre care mulți fac parte din loturile republicane — au obținut victoria la scor (4—1), dar mult mai greu de cum s-ar părea. **Șt. Pop** (cat. 63 kg) a fost hărțuit de **M. Stan** de la începutul și pînă la gongul final al partidei, cînd a ieșit învingător la limită. Cunoscutul judoka **M. Notopol** (cat. 70 kg), a fost, de asemenea, ținut în „șah" tot timpul de către **Șt. Nagy,** cîștigînd, în cele din urmă, prin yusey-gachi, iar **I. Ianoși** (cat. 80 kg) a fost surprins, în min. 5, de curajosul tînăr **Tr. Balaban** cu un procedeu tehnic (harai-goshi) finalizat pe partea stîngă și nu pe dreapta, așa cum se obișnuiește, fiind nevoit să accepte ippon-ul. La ultimele două categorii brașovenii **D. Alexandru** și **L. Pall** și-au depășit adversarii (**C. Nicolau** și, respectiv, **I. Csep**) prin ippon.

Deosebit de echilibrată a fost confruntarea dintre **RAPID** și **A.S.A.** Oaspeții au luat un avantaj de două puncte, prin victoriile realizate de **M. Stan** și **Șt. Nagy,** dar speranțele Rapidului erau puse în concurenții săi de la celelalte trei categorii. Și, într-adevăr, **V. Bideac** (cat. 80 kg) și **Fl. Sandu** (cat. 93 kg) au justificat așteptările. A fost, însă, suficient ca cel de al treilea, **Gh. Boșcu** — pînă nu de mult timp neînvins de nici un adversar — să piardă partida sa cu **C. Nicolau** pentru ca echipa giuleșteană, la rîndu-i, să fie întrecută cu 3—2.

DINAMO BRAȘOV și **UNIVERSITATEA CLUJ,** au terminat repede conturile. Brașovenii **M. Notopol, I. Ianoși** și **L. Pall** au realizat victorii prin ippon, iar **D. Alexandru** prin yusei-gachi. Doar **Șt. Pop** a fost învins de **R. Olteanu** și astfel Dinamo Brașov a întrecut Universitatea cu 4—1.

În reuniunea de duminică dimineața, ce a avut loc în sala Dinamo din Șos. Ștefan cel Mare, **formația clubului gazdă** a depășit categoric atît pe **UNIVERSITATEA CRAIOVA** cît și pe **ȘC. SP. UNIREA IAȘI** cu 4—1. Cele mai frumoase partide le-au realizat **I. Lazăr** (cat. 80 kg), **C. Sauciuc** și **Gh. Nache** (cat. 93 kg).

Apoi, **POLITEHNICA BUCUREȘTI** a obținut puncte prețioase pentru configurația clasamentului, întrecînd pe **Șc. sp. Unirea Iași** cu 3—2 și pe **Universitatea Craiova** cu 4—1. Confruntarea cu formația ieșeană a stat sub semnul echilibrului pînă la meciul de la categoria grea, (cînd rezultatul era egal, 2—2), meci ce a decis victoria Politehnicii, în urma succesului pe care **Silviu Alexandrescu** l-a repurtat în fața lui **Dumitru Nichifor,** primind decizia de yusei-gachi.

Costin CHIRIAC

ARAD, 21 (prin telefon). — Întrecerile celor patru formații programate în localitate au avut loc în sala Politehnica. Formația arădeană **UNIREA** (fostă Vagonul) a realizat o mare surpriză, întrecînd pe lidera clasamentului **Universitatea București** cu 3—2! Într-o altă partidă ea a dispus și de **Constructorul Miercurea Ciuc** cu 4—1. O altă surpriză a constituit-o și faptul că **Universitatea** a fost învinsă și în partida cu I.E.F.S. (2—3). Tot cu 3—2 I.E.F.S. a cîștigat și în fața Constructorului M. Ciuc.

Ștefan Iacob, coresp. județean

IN „CUPA FEDERAȚIEI" LA RUGBY

PARTIDE SPECTACULOASE ÎN PRIMA ETAPĂ A RETURULUI

Ieri au fost reluate întrecerile în „Cupa Federației", cu participarea echipelor din seriile a II-a și a III-a, urmînd ca întîlnirile din prima grupă să se dispute începînd de duminică. Iată cîteva amănunte:

DINAMO — VULCAN. Programată pe terenul Steaua, partida a dat cîștig de cauză formației dinamoviste care, cu toate că a evoluat fără cîțiva dintre jucătorii de bază, selecționați în lotul național, a știut să găsească cele mai bune mijloace pentru a depăși apărarea echipei Vulcan. Rugbyștii antrenați de R. Drăgușanu au manifestat un plus de vivacitate, de coeziune în realizarea acțiunilor de atac. De altfel, ei au dominat majoritatea timpului —, înaintarea dovedindu-se a fi penetrantă. Vulcanul, care în campionatul trecut a avut o evoluție mult apreciată, nu mai dă dovadă acum de aceeași vitalitate, comițînd multe, foarte multe greșeli tehnice și tactice.

După o primă repriză mai echilibrată, în care dinamoviștii nu au reușit să înscrie decît o singură dată prin **Dăiciulescu** (drop.), scorul s-a majorat ca urmare a încercărilor realizate de **Coravu, Ioniță** și **Baciu,** una transformată de **Bidirel,** autor și al unei lovituri de pedeapsă. A arbitrat: **G. Eftimescu. (Em. F.)**

RULMENTUL — GRIVIȚA ROȘIE. Meciul a fost foarte spectaculos, ambele echipe acționînd deschis, cu șarje pe treisferturi. De asemenea, am remarcat faptul că toți jucătorii s-au străduit să evolueze cît mai bine, efortul lor fiind, deseori, răsplătit cu aplauze de numeroșii spectatori. Au marcat: **Bițu** (2), **T. Ciorici, Rainea** (transf.) pentru gazde, respectiv **Măcăncață, Sabău, Vlad, Țibuleac** (transf.). Foarte bun arbitrajul prestat de **V. Moraru,** antrenorul oaspeților, care a oficiat în lipsa arbitrului delegat. (**E. SOLOMON,** coresp. județean)

CHIMIA — SPORTUL STUDENȚESC. Joc foarte disputat, în care studenții au condus în permanență, dar au fost egalați spre final de tînăra echipă a chimiștilor din Năvodari. Au înscris: **Chiciu** (încerc.), **Grosu** (l.p., transf.) pentru gazde, respectiv **Iordănescu** (2 l.p.) și **Călărașu** (drop.). A condus **P. Ionescu. (C. POPA,** coresp. județean)

FARUL — GLORIA. După un start ceva mai slab, constănțenii s-au impus, cîștigînd categoric. Jucătorii bucureșteni, foarte tineri, nu au rezistat decît primele 30 de minute, fiind depășiți fizic și tehnic. Au marcat: **Mușat** (2 încerc.), **Varga** (încerc.), **Crăciun** (încerc.), **Holban** (încerc., transf.), **Cristea** (drop., transf.), Olteanu (transf.). A arbitrat: **T. Witing. (P. CORNEL,** — coresp.)

REZULTATE TEHNICE

Seria a II-a Dinamo — Vulcan 20—0 (3—0), Rulmentul Bîrlad — Grivița roșie 14—14 (14—14). **Seria a III-a:** Farul Constanța — Gloria București 29—0 (10—0), Chimia Năvodari — Sportul studențesc 9—9 (3—9).

CAMPIONATUL DE CONCURS COMPLET LA CĂLĂRIE

O. RECER (Dinamo) ȘI D. LONEANU (Steaua) — ULTIMII CAMPIONI

LUGOJ, 21 (prin telefon, de la corespondentul nostru). — Odată cu disputarea ultimei probe, obstacole, din cadrul etapei finale a campionatului de concurs complet, sezonul competițional de călărie a luat sfîrșit.

Duminică după amiază au fost desemnați ultimii campioni, titlurile fiind cîștigate de **Oscar Recer** (Dinamo), la categoria ușoară, și **Dumitru Loneanu** (Steaua), la categoria mijlocie.

Proba de obstacole nu a mai produs nici o modificare în fruntea ierarhiei, deși atît Oscar Recer cu Banchet, cît și sibianul Dumitru Roșca cu Saray, care se aflau pe primele locuri, au fost penalizați cu cîte 10 p pentru doborîrea obstacolelor.

CLASAMENTE FINALE: categoria ușoară: O. RECER cu **Banchet** + 33,2 p — campion republican, 2. D. Roșca cu Saray + 19,5 p, 3. Al Bozan cu Cerbu + 17,1 p; **categoria mijlocie: 1. D. LONEANU** cu **Atlas** + 59,1 p, 2. O. Recer cu Petrișor + 47,9 p; 3. Eug. Ionescu cu Valchir — 22,9 p; **echipe: 1. DINAMO** + 47,8 p, 2. C.S.M. Sibiu + 36,6 p, 3. A.S.A. Cluj — 32,7 p.

Gavril IGNEA

CAMPIONATUL DE POLO

(Urmare din pag 1)

penalty și scorul de 3—2 avea să consfințească o ușoară superioritate a feroviarilor.

Al treilea „sfert" a readus în tabăra dinamovistă optimismul, datorită vole-ului de kinogramă al lui **D. Popescu,** după un pas excelent de la **Lazăr,** și după o cursă impetuoasă a lui **Novac** încheiată cu un șut violent (Slăvei a fost neatent și mingea i-a trecut pe sub braț), cu care dinamovistul și-a răscumpărat toate greșelile făcute în acest turneu final. Scorul a devenit 4—3 pentru Dinamo în numai 80 de secunde și rolurile s-au inversat în apă. Acum feroviarii au fost cei ce au început să se năpustească orbește spre poarta sobrului **Frățilă** și cu asemenea tentative ei nu au mai reușit decît un gol din penalty **(I. Slăvei)** acordat destul de ușor de arbitrul M. Ștefănescu: 4—4.

În ultimele minute **Dinamo** a jucat cu maximă precauție, în funcție de rezultat, iar jucătorii **Rapidului** au încercat să simuleze faulturi, să intre cu minge cu tot în poarta adversă. Arbitrul meciului nu s-a lăsat însă înșelat și tabela de marcaj nu a mai cunoscut nici o modificare. Și cînd nimeni nu se mai aștepta, iar suporterii dinamoviștilor savurau deja succesul echipei lor favorite în tribună, **Nastasiu,** aflat la cîțiva metri de poarta lui **Slăvei** nu și-a asumat riscul unui șut, dar nici nu a pasat coechipierilor săi liberi în fața butului advers, iar arbitrul l-a sancționat cu joc pasiv. Mai rămăseseră însă doar trei secunde și cei trei rapidiști lăsați singuri lîngă poarta lui Frățilă nu au mai avut timpul necesar pentru a marca golul victorios...

M. Ștefănescu a condus autoritar, cu unele greșeli formațiile: **DINAMO: FRĂȚILĂ — ZAMFIRESCU, NASTASIU, D. Popescu, Novac, LAZĂR, Rus, Popa, M. Popescu; RAPID: F. Slăvei — Țăranu, Bartolomeu, Schervan, C. RUSU, I. SLĂVEI, Băjenaru, Olac.**

Ultimele rezultate din turneul final

Locurile 1—4: Dinamo — Rapid 4—4 (0—1, 2—2, 2—1, 0—0); Voința Cluj — Progresul Buc 8—5 (1—1, 3—2, 1—1, 3—1).

Clasament:

1. Dinamo	15	11	2	2	106—49	24
2. Rapid	15	11	2	2	82—50	24
3. Voința	15	6	0	9	79—99	12
4. Progresul	15	0	0	15	40—109	0

Locurile 5—8: Unirea Arad — Politehnica Cluj 6—5 (1—3, 1—1, 3—0, 1—1); Școlarul Buc. — I.E.F.S. 3—3 (1—1, 2—1, 0—1, 0—0).

Clasament:

5. Politehnica	6	4	0	2	26—22	8
6. Școlarul	6	3	1	2	33—27	7
7. I.E.F.S.	6	3	1	2	28—22	7
8. Unirea	6	1	0	5	19—33	2

Locurile 9—12: Crișul Oradea — Mureșul Tg. Mureș 9—4 (2—1, 3—0, 3—0, 1—3); Olimpia Oradea — Ind. lînei Timișoara 5—5 (3—1, 0—2, 0—0, 2—2).

Clasament:

9. Crișul	15	15	0	0	137—47	30
10. Mureșul	15	5	2	8	66—82	12
11. Olimpia	15	4	2	9	52—81	10
12. Ind. lînei	15	3	2	10	54—99	8

DIVIZIA A LA POPICE

O ETAPĂ FAVORABILĂ GAZDELOR

În etapa a IV-a a campionatului diviziei A la popice s-au înregistrat următoarele rezultate tehnice:

FEMININ
Seria Sud

Voința București — Petrolul Băicoi 2398—2226 pd
Gloria București — Voința Constanța 2535—2217 pd
Laromet București — Metrom Brașov 2401—2174 pd
Rapid București — Cetatea Giurgiu 2272—2190 pd
Voința Galați — Voința Ploiești 2348—2313 pd

Seria Nord

C.F.R. Tg. Mureș — Voința Cluj 2377—2468 pd
Voința Tg. Mureș — Voința Mediaș 2387—2152 pd
U. T. Arad — Dermagant Tg. Mureș 2328—2114 pd
C.S.M. Reșița — Hidromecanica Brașov 2432—2341 pd
Voința Oradea — Voința Craiova 2408—2429 pd

În meci restanță contînd pentru etapa I: Hidromecanica Brașov — Voința Cluj 2267—2380 pd

MASCULIN
Seria Sud

Constructorul Galați — Dacia Ploiești 5256—4661 pd
Voința București — Rapid București 5079—4956 pd
Petrolul Ploiești — Gloria București 5251—5039 pd
Constructorul București — Flacăra Cîmpina 4882—4872 pd
Rafinăria Teleajen Ploiești — Victoria Bod 4918 — 4595 p d

Seria Nord

Electrica Sibiu — C.F.R. Timișoara 5127—4802 pd
Minaur Baia Mare — Voința Tg. Mureș 4696—4439 pd
I. C. Oradea — Voința Cluj 5233—5167 pd
Lemnul Satu Mare — Jiul Petrila 4782—4762 pd
C.F.R. Tg. Mureș — Industria sîrmei Cîmpia Turzii 5266—5081 pd.

SPORTUL ÎN LUME

CROSUL INTERNAȚIONAL DE LA BELGRAD

BELGRAD, 21 (Agerpres). — Cea de-a 24-a ediție a tradiționalului cros internațional „**Eliberarea orașului Belgrad**" s-a încheiat cu victoria sportivului englez Roger Clarke, care a parcurs traseul, în lungime de 5 000 m, în 15:10,2. Pe locurile următoare s-au clasat cehoslovacul Stanislav Hoffmann — 15:12,4, sovieticul Iuri Aleksașin — 15:14,2, iugoslavul Petar Svet — 15:19 și italianul Giuseppe Ardizone — 15:22,2.

Concurentul român Nicolae Dumitru a ocupat locul 26 cu timpul de 16:11.

La startul cursei desfășurată în nocturnă, pe străzile capitalei iugoslave, au fost prezenți 58 de atleți din Bulgaria, Cehoslovacia, Finlanda, Italia, România, Ungaria, U.R.S.S. și Iugoslavia.

TURNEE DE ȘAH

● ALEXANDRA NICOLAU CONDUCE LA „INTERZONALUL" FEMININ ● V. CIOCÎLTEA A DEBUTAT VICTORIOS LA NOVI SAD ● B. SPASSKI — LIDER ÎN CONTINUARE

MADRID 21 (Agerpres). — În turneul interzonal feminin de șah, care se desfășoară la Calle Galdana de Ferrerias, (Insula Minorca), după 14 runde continuă să conducă în clasament Alexandra Nicolau (România) și Hardston (Anglia), cu cîte 9½ puncte fiecare. În runda a 14-a, cele două lidere au remizat partidele susținute cu Konopleva (U.R.S.S.) și, respectiv, Karakas (Ungaria). Alte rezultate ale rundei: Veröczi (Ungaria) — Donnelly (S.U.A.) 1—0; Aleksandria (U.R.S.S.) — Jovanovici (Iugoslavia) 1—0; Șul (U.R.S.S.) — Lazarevici (Iugoslavia) 1—0; Kozlovskaia (U.R.S.S.) — Baumstark (România) remiză; Ferrer (Spania) — Aronson (S.U.A.) remiză.

★

În prima rundă în turneul internațional de șah masculin de la Novi Sad, maestrul român Victor Ciocîltea l-a învins în 27 de mutări pe iugoslavul Marjan. Alte rezultate: Adorian — Szilaky 1—0; Buljovici — Gyozo 1—0. Restul partidelor s-au întrerupt.

★

După 13 runde, în campionatul unional de șah se menține lider fostul campion mondial Boris Spasski, cu 8½ puncte și o partidă întreruptă în poziție favorabilă. Rezultate din runda a 13-a: Sveșnikov — Petrosian 0—1; Karpov — Polugaevski remiză; Smislov — Gheller 0—1; Savon — Averkin remiză; Keres — Grigorian remiză.

CONCURS INTERNAȚIONAL DE LUPTE GRECO-ROMANE ÎN POLONIA

VARȘOVIA, 21 (Agerpres). — În localitatea poloneză Dembice s-a desfășurat un concurs intrenațional de lupte greco-romane, la care au participat sportivi din Bulgaria, Cehoslovacia, R. F. Germania și Polonia.

Iată cîștigătorii la diversele categorii de greutate: categoria 48 kg: **Borisov** (Bulgaria); categ. 52 kg: **Mihalik** (Polonia); categ. 57 kg: **Binev** (Bulgaria); categ. 62 kg: **Lipenj** (Polonia); categ. 68 kg: **Kazimej** (Polonia); categ. 74 kg: **Apostolov** (Bulgaria); categ. 82 kg: **Kasperowicz** (Polonia); categ. 90 kg: **Nikolov** (Bulgaria); categ. 100 kg: **Skszidlewski** (Polonia).

În cursa ciclistă de șase zile de la Dortmund, după primele 24 de ore conduce cuplul Merckx, Sercu *(Belgia) pe care-i vedeți în imagine, cu 45 de puncte, urmat de Haritz (R.F.G.), Pijnen (Olanda) 34 puncte, Schulze, Renz (R.F.G.) 32 puncte* Telefoto: A.P.-AGERPRES

TOM OKKER CÎȘTIGĂ TURNEUL DE TENIS DE LA MADRID

Așa cum era de prevăzut, după victoria repurtată în semifinale de Tom Okker asupra lui Ilie Năstase, turneul internațional de tenis de la Madrid a fost cîștigat de jucătorul olandez. În finală, Tom Okker a dispus însă destul de greu de jucătorul chilian Fillol, cu 4—6, 6—3, 6—3, 7—5.

În finala feminină, Helga Hoesl (R.F.G.) a întrecut-o pe Michelle Gourdal cu 6—1, 6—2.

★

În semifinalele turneului de la New Delhi, australianul Mal Anderson (în vîrstă de 38 de ani) l-a învins cu 5—7, 6—3, 6—4 pe americanul Mike Estep și-l va întîlni în finală pe Vijay Amritraj (India).

★

Finala turneului de la Manila se va disputa între doi jucători australieni: Ross Case și Geoff Masters. În semifinale, Ross Case a reușit o surprinzătoare victorie cu 6—4, 6—4 în fața cunoscutului său compatriot John Newcombe, marele favorit al concursului.

AGENDA SĂPTĂMÎNII

22—26		„Zilele filmului sportiv", la **Oberhausen** (R.F.G.) și simpozion asupra „utilizării mijloacelor audiovizuale în sport".
22—28	TENIS	Turnee pentru Marele Premiu — F.I.L.T., la **Teheran** și **Praga.**
22— 1 XI	SCRIMA	Concurs internațional de spadă, dotat cu trofeul „Challange Diez de Rivera", la **Madrid.**
22	ATLETISM	Concursul de maraton „Trofeul Frus Kogozski", la **Novi Sad.**
24	FOTBAL	Primele meciuri ale turului II în cele trei competiții europene intercluburi; R.F. Germania — Danemarca (selecționate „Under 23"), în Campionatul european de tineret.
26—27	GIMNASTICĂ	Campionatele europene feminine, la **Londra.**
26—28	VOLEI	Turneu internațional, la **Viena.**
	AUTO	Raliul **Spaniei.**
27	ATLETISM	Campionatul național de maraton al S.U.A. la **Welkyn Garden City.**
	FOTBAL	Australia — Coreea de Sud, meci tur al finalei zonei Asia — Oceania a preliminariilor C.M., la **Sydney.**
28	CICLISM	Cursa **Paris — Tours**; „La fleche d'or de France", pentru amatori, la **Chamblis.**
	ATLETISM	Concurs internațional de maraton, la **Budapesta.**

TELEX • TELEX • TELEX • TELEX

La Ciudad de Mexico s-a desfășurat întîlnirea internațională amicală de volei dintre selecționatele feminine ale U.R.S.S. și Mexicului. Voleibalistele sovietice au terminat învingătoare cu scorul de 3—0 (15—10, 15—12, 15—5).

■

În primul meci al turneului internațional masculin de volei de la Rio de Janeiro, selecționata de tineret a U.R.S.S. a învins cu scorul de 3—1 echipa Cehoslovaciei. Într-un alt joc, formația Bulgariei a întrecut cu 3—0 echipa Japoniei.

■

Celebrul cuplu de patinaj artistic, Ludmila Belousova și Oleg Protopopov, va evolua în cadrul ansamblului de balet pe gheață al orașului Leningrad. În primul spectacol, foștii campioni mondiali și olimpici vor prezenta un fragment din „Lacul lebedelor".

■

Cursa internațională automobilistică (formula II), desfășurată pe circuitul de la Vallelunga, a fost cîștigată de pilotul francez Jacques Coulon („March B.M.W."), care a parcurs 224 km în 1 h 24:40 cu o medie orară de 157,789 km. Pe locul secund s-a clasat italianul Vittorio Brambilla („March B.M.W.") — 1 h 25:10,6, urmat la trei ture de elvețianul Jo Vonlanthen („Ford"). Suedezul Ronnie Peterson și vest-germanul Jochen Mass, doi dintre favoriții competiției, au fost siliți să abandoneze din cauza unor defecțiuni tehnice.

■

Boxerul filipinez Ben Villaflor este noul campion mondial la categoria semiușoară. În meciul disputat la Honolulu, Villaflor l-a învins prin K.O. în prima repriză pe deținătorul titlului, japonezul Kuniaki Shibata.

■

Echipa masculină de baschet Partizan Belgrad și-a încheiat turneul în Filipine jucînd la Manila cu o selecționată locală. Baschetbaliștii iugoslavi au terminat învingători cu scorul de 93—85 (41—50). Din cele 6 partide susținute în cadrul acestui turneu, echipa iugoslavă a cîștigat patru și a pierdut două.

Fotbal meridiane

Un nou atac — nefinalizat — al echipei Standard Liège, prin Lambrichts *(în stînga) la poarta lui Racing White. (Imagine din derbyul campionatului belgian:* Standard — Racing White 0—2)

ÎN PRELIMINARIILE C.M.

IUGOSLAVIA - SPANIA 0-0

...ȘI GAZDELE PIERD ÎN MARE MĂSURĂ ȘANSELE DE CALIFICARE

ZAGREB, 21 (prin telefon, de la corespondentul nostru). „Jocul deceniului", așa cum l-au numit iubitorii de fotbal din Iugoslavia, a deziluzionat pe cei 75 000 de spectatori prezenți pe stadionul „Maximir" din Zagreb, ca și pe numeroșii telespectatori. Gazdele, jucînd foarte slab, nu au putut obține victoria așteptată, pierzînd în acest fel în mare parte din șansele de calificare pentru turneul final al C. M. După felul cum s-a desfășurat partida, echipa iugoslavă se poate declara mulțumită cu acest 0—0, pentru că în jocul nervos, neordonat al ambelor formații, spaniolii s-au comportat mai aproape de așteptări, ei avînd chiar mai multe ocazii de a înscrie, printre care și o bară, în min. 76, prin Roberto Martinez. Echipa iugoslavă a atacat confuz, iar ocaziile din min. 30, 53 și 68 nu au putut satisface speranțele. Selecționata Spaniei și-a atins țelul propus, a obținut egalul dorit și acum așteaptă destul de liniștită ziua de 19 decembrie și ultimul joc al grupei a VII-a, de la Atena, fiind puțin probabil ca în partida Grecia — Iugoslavia oaspeții să cîștige la o diferență de 3 goluri. Arbitrul austriac *Linemayr* a condus excelent următoarele formații:

IUGOSLAVIA: *Marici — Krivokucea, Boghicevici — Pavlovici, Katalinski, Vabeț — Bjekovici, Acimovici, Bajevici, Jerkovici, Oblak.*

SPANIA: *Iribar — Sol, Benito — Uria, J. Martinez, Costas — R. Martinez, Claramunt, Garate, Asensi, Valdez.*

DUȘAN BUGARIN

Iată clasamentul grupei a VII-a europene:

1. SPANIA	4	2	2	0	8—5	6
2. Iugoslavia	3	1	2	0	3—2	4
3. Grecia	3	0	0	3	3—7	0

CAMPIONATE... CAMPIONATE... CAMPIONATE...

BELGIA: STANDARD — ÎNVINSĂ ACASĂ CU 2—0

Derbyul etapei a VIII-a a campionatului belgian s-a disputat la Liège, între formația locală Standard și liderul actual al clasamentului, Racing White de Molembeek. Standard Liège, lipsită de internaționalii Piot, Thissen, Van Moer și a iugoslavului Rora, suspendat, a fost învinsă cu 2—0! Scorul l-au deschis oaspeții, prin Koens (min. 13), după care echipa locală a contraatacat viguros dar înaintașii săi nu au putut să înscrie. Apoi rezultatul a devenit 0—2, oaspeții înscriind din nou, în min. 80. Cîteva minute mai tîrziu, Standard ratează prin Bukal o lovitură de la 11 m. Standard Liège a aliniat formația: Brkljacici — Gerets, Dewalque, Jeck (Beurlet), Dolmans — Govaerts (Semmeling), Takaci — Lambrichts, Musovici, Bukal, Henrotay.

În clasament: 1. Racing White — 12 p, 2. S.C. Anderlecht — 11 p, 3. F.C. Malines — 11 p, 4. S.K. Beveren — 10 p, 5. Standard Liège — 9 p.

R. D. GERMANĂ: TREI ECHIPE LUPTĂ PENTRU LOCUL I

Etapa a 9-a a campionatului s-a încheiat cu următoarele rezultate: Dynamo Dresda — Dynamo Berlin 1—1; F.C. Frankfurt pe Oder — Sachsenring Zwickau 1—1; Wismut Aue — Rotweiss Erfurt 0—0; Lokomotiv Leipzig — Carl Zeiss Jena 2—0; F.C. Karl Marx Stadt — Chemie Leipzig 3—1; F.C. Magdeburg — Energie Cotbus 1—0; Stahl Riesa — Hansa Rostock 0—2.

Clasament: 1. Carl Zeiss Jena — 14 p, 2. Sachsenring Zwickau — 14 p, 3. F.C. Magdeburg — 14 p.

ANGLIA: LEEDS — LIVERPOOL 1—0

A 12-a etapă a programat mult așteptatul derby, de la Leeds, dintre cele mai bune formații ale campionatului, Leeds United și echipa campioană, F.C. Liverpool. Elevii managerului Don Revie au izbutit să cîștige cu 1—0, prin golul marcat în prima repriză de Mick Jones. Leeds continuă să fie neînvinsă, pierzînd în cele 12 meciuri numai trei puncte. Manchester United a reușit să întrerupă șirul rezultatelor nefavorabile, învingînd cu 1—0, pe teren propriu, pe Birmingham City, după ce în final Alan Stepney (United) a apărat un penalty. Alte rezultate: Arsenal — Ipswich Town 1—1, Coventry City — West Ham United 0—1; Newcastle United — Chelsea 2—0, Norwich City — Tottenham Hotspur 1—1, Sheffield United — Manchester City 1—2, Southampton — Stoke City 3—0, Wolverhampton — Queen's Park Rangers 2—4, Everton — Burnley 1—0, Derby County — Leicester 2—1. În clasament: 1. Leeds United — 21 p, 2. Burnley — 17 p, 3. Derby County — 17 p (ultima cu un joc mai mult disputat).

R. F. GERMANIA: SCORURI RECORD

Etapa a 10-a a campionatului vest-german, deși incompletă (două jocuri au fost amînate) a înregistrat un număr record de goluri: 34 — în 7 meciuri! Înfrîngerile categorice suferite de Borussia Mönchengladbach și Bayern München constituie surprize de mari proporții: Bayern München pierde cu 4—7 la Kaiserslautern, după ce la pauză campionii conduceau cu 3—1, iar Borussia este învinsă cu 6—1 de V.f.B. Stuttgart, după o primă repriză care indica scor alb (0—0). Iată rezultatele: F.C. Kaiserslautern — Bayern München 7—4; Eintracht Frankfurt — Hertha B.S.C. 2—0; F.C. Köln — Rotweiss Essen 3—2; Werder Bremen — Schalke 04 2—1; Hannover 96 — Wuppertaler S.V. 1—1; V.f.B. Stuttgart — Borussia Mönchengladbach 6—1; M.S.V. Duisburg — Fortuna Köln 1—3.

Primele clasate:

1. Eintracht Frankfurt	11	7	3	1	26—16	17
2. Borussia Mönchengladbach	12	7	3	2	33—22	17
3. Bayern München	12	5	4	3	34—28	14
4. F. C. Kaiserslautern	12	6	2	4	31—27	14

HOTĂRÎRI ȘI RECOMANDĂRI FĂCUTE DE U.E.F.A.

ISTANBUL, 21 (Agerpres). — La Istanbul s-au încheiat lucrările Comitetului executiv al Uniunii europene de fotbal (U.E.F.A.), desfășurate în prezența președintelui acestui for, Artemio Franchi (Italia). Printre altele, s-a hotărît ca meciurile dintre **echipele Ajax Amsterdam (cîștigătoarea „Cupei campionilor europeni") și A. C. Milan (cîștigătoarea „Cupei Cupelor") să se dispute la 9 ianuarie și 16 ianuarie 1974, primul joc în Italia, iar al doilea în Olanda.**

Comitetul executiv a mai făcut următoarele recomandări: o **interpretare corectă și uniformă a regulamentului și în special a regulii ofsaidului; sancționarea severă a faulturilor comise în careul de pedeapsă; combaterea jocului ultradefensiv, a jocului de temporizare, care afectează nivelul tehnic, spectacolul și sînt considerate ca o cauză principală a diminuării interesului spectatorilor față de meciurile de fotbal.**

Redacția și administrația: București, str. Vasile Conta nr. 16; telefoane: centrala 11.10.05, secția corespondenți 11.51.09, interurban 72 și 286; telex: sportrom buc. 180. Tiparul „I. P. „Informația", București 40.363

PROLETARI DIN TOATE ȚĂRILE, UNIȚI-VĂ!

Sportul

ZIAR AL CONSILIULUI NAȚIONAL PENTRU EDUCAȚIE FIZICĂ ȘI SPORT

ANUL XXIX — Nr. 7572 | 4 PAGINI 30 BANI | Marți 23 octombrie 1973

REPORTERII NOȘTRI PE TEREN, ÎN MIJLOCUL PREOCUPĂRILOR PENTRU APLICAREA PREVEDERILOR HOTĂRÎRII PLENAREI C. C. AL P. C. R. DIN 28 FEBRUARIE — 2 MARTIE

LA POLUL FRIGULUI...

● Reportaj din Gheorgheni ● Frumoasă zestre materială ● Asociații multe... dar activități, secții și sportivi legitimați mai puțini ● Turismul popular, prima funcție sportivă locală ● Hocheiul n-are contracandidat ● Ce facem cu trambulina de la Valea Strîmbă ?

Stabilită cu aproape trei decenii în urmă, minima absolută a țării noastre de minus 30°C aparține Gheorgheniilor, așezarea harghiteană de circa 15 000 suflete, aflată pe drumul de trecere spre Lacul Roșu și de acolo, peste Bicaz, în Moldova. Depresiunea situată de-a lungul Carpaților orientali, în ciuda acestui record de temperatură (fapt ce i-a atras numele de „Polul frigului") este primitoare, atrăgătoare, oferind privelști naturale de o neasemuită frumusețe și realizări ale hărniciei și priceperii omului, remarcabile prin importanță și contribuție în economia județului. Itinerarul nostru sportiv harghitean prevăzuse un popas de recunoaștere și informare la Gheorgheni, important centru sportiv, principal rival pentru Miercurea Ciuc în ierarhia hocheiului, ceea ce în Harghita înseamnă prima virtute sportivă. Cum era și firesc, ne-am informat și am vizitat mai întîi...

BAZA MATERIALĂ A SPORTULUI

Am fost plăcut impresionați să constatăm o zestre sportivă satisfăcătoare : un mic și cochet stadion de fotbal și atletism — și un al doilea teren de antrenament — aparținînd asociației sportive Viitorul ; o popicărie — cu două piste — vestiare și magazii ale aceleiași asociații, terenuri de volei, handbal, un patinoar natural — cu tribună de cîteva sute de locuri — și o cabană-hotel în apropierea asociației Avîntul, un bazin de înot (33x12 metri) aflat în grija Consiliului popular, baza sportivă a Școlii profesionale de Construcții, compusă din terenuri de handbal, baschet, tenis de cîmp, aflate în stadiu de ultimă finisare, un patinoar natural și sala de gimnastică intrată în folosință. Dacă adăugăm și o pîrtie de schi alpin defrișată la 14-15 km distanță spre Lacul Roșu, unde duminica se organizează excursii și întreceri, avem o idee mai exactă despre perimetrul bogat al acestei unități școlare care în numai o vară, prin activități patriotice și o minimă contribuție din bugetul școlii și-a dotat considerabil zestrea sportivă. O altă unitate școlară — Liceul — unde funcționează și Școala sportivă, dispune de un splendid complex în aer liber realizat treptat, în doi-trei ani, din fosta grădină de zarzavat a școlii : două terenuri de baschet, plus al treilea de minibaschet bituminat, două terenuri de handbal, trei terenuri de tenis, un teren de volei, un patinoar iluminat pentru hochei, un al doilea cu mantinele demontabile pentru agrementul școlarilor, 150 m pistă de atletism cu trei culoare, două gropi de sărituri, un teren de minifotbal în curte etc. Profesorii **Nagy Zoltan**, directorul Școlii sportive, și **Elekes Anton** și **Bela Gyulai** erau mîndri și conștienți de splendida mină sportivă în care aveau bucuria și șansa să lucreze și în care au recunoscut sarcina ce le revenea de a găsi și prelucra filoanele de aur ale viitoarelor performanțe.

CINE ȘI CUM FOLOSEȘTE ACEASTĂ BAZĂ ?

În oraș sînt 13 asociații sportive dintre care cîteva într-adevăr bine organizate, puternice, cu activitate

Mihai BARA

(Continuare în pag. a 2-a)

GHIPU — 14: 25,6 PE 5000 m

După ce a îmbunătățit de mai multe ori recordurile în probele de semifond, **Gheorghe Ghipu** (Metalul) a participat duminică, pentru prima oară, într-o cursă de 5000 m (în cadrul competiției dotată cu „Cupa Progresul") pe care a parcurs-o în 14:25,6 — record republican de juniori. Acesta a fost, de altfel, printre ultimele concursuri de pistă, ca junior, ale lui Gheorghe Ghipu.

DE 3 ANI, MECIUL CUȚOV — DOBRESCU DOMINĂ SCENA BOXULUI ROMÂNESC

● De ce a pierdut campionul european Gruiescu ? ● Premiul pentru popularitate : Ștefan Duminică ● Spre un meci Pometcu — Ciochină !

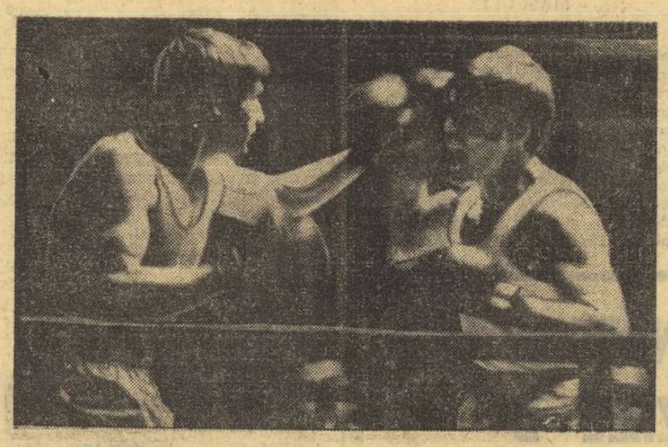

Calistrat Cuțov (singa) și Paul Dobrescu în memorabilul lor meci, din finala categoriei ușoară a campionatelor naționale, în care victoria și titlul i-au revenit lui Cuțov Foto : S. BAKCSY

Ultimul act al campionatelor naționale este îndeobște presupus a aduce în fața opiniei publice tot ceea ce are mai valoros sportul respectiv. Finalele republicane de box de la Cluj ne-au îngăduit să constatăm **remarcabilul efort organizatoric depus de oficialitățile locale, ceea ce confirmă justețea opțiunii pentru marile centre provinciale, atunci cînd este vorba să onorezi o competiție importantă.** Firește, singurul nostru regret rămîne legat de capacitatea limitată de găzduire a spectatorilor pe care o oferă o sală de numai 2 500 de locuri. Sîntem convinși că întîlnirile de box la cel mai înalt nivel, avînd un cap de afiș cum este meciul Cuțov — Dobrescu, ar fi meritat și ar fi putut atrage, cu siguranță, mai multe mii de spectatori.

Din punct de vedere tehnic sîntem obligați să recunoaștem că **finalele pe categorii nu au oferit o imagine strălucită a pugilismului nostru. Dacă punem deoparte condiția fizică bună a tuturor participanților la acest act final, din păcate nu putem completa tabloul cu aceeași apreciere referitoare la capitolul pregătirii tehnice și tactice a fruntașilor boxului nostru.** Prea adesea, încă, se străvede tendința de a exploata în mod exclusiv harurile naturale ale candidaților la gloria pugilistică, aceștia aducînd în ring cînd uluitoare reflexe, cînd colosale forțe, dar cel mai adesea toate acestea fără adausul absolut necesar al migăloasei șlefuiri, al trecerii talentului prin laboratorul pedagogic al experimentațiilor noștri antrenori.

Dacă prima impresie generală asupra finalelor de la Cluj nu poartă semnul încîntării, aceasta se datorește, probabil, și faptului că **trecem, în boxul românesc, printr-o perioadă precară, săracă în mari rivalități sportive la nivel înalt,** adică aceea care asigură răsunetul și succesul unei gale pugilistice.

Modelul acestui gen este partida Calistrat Cuțov — Paul Dobrescu, a cărei prezență pe afișul oricărei reuniuni stîrnește, de aproximativ 3 ani, un interes incomparabil cu orice altă confruntare. Și la Cluj, tensiunea a fost maximă în jurul acestui meci și în interiorul elementelor sale componente. Ca de obicei, cei doi dinamoviști s-au prezentat în ring însoțiți de antrenori din afara clubului (care, cu aceste prilejuri, înțeleg să păstreze neutralitatea) : brăilenii Gheorghe Bobinaru (descoperitorul și primul antrenor al lui Calistrat Cuțov) și Constantin Dobrescu (tatăl și omul care l-a îndrumat spre box pe Paul Dobrescu). Pentru cei ce am urmărit majoritatea întîlnirilor anterioare ale celor doi rivali, a fost evident că, de data aceasta, Cuțov și Dobrescu s-au prezentat în ring

Victor BĂNCIULESCU
Paul IOVAN

(Continuare în pag. a 2-a)

EVOLUȚIE CONSTANTĂ LA UN NIVEL SUPERIOR — CHEIA SUCCESULUI POLOIȘTILOR DINAMOVIȘTI

După o pauză de numai un an, echipa dinamoviștilor a revenit la conducerea plutonului polo-ului românesc. Evenimentul a coincis cu trecerea la cîrma „7"-lui bucureștean a fostului internațional **Anatol Grințescu** a cărui reușită, după numai un an de activitate, este remarcabilă. După succesul (primul în istoria competiției) obținut la Dinamoviada de la Budapesta, unde au întrecut echipe de foarte bună valoare europeană, iată-i pe jucătorii din șos. Ștefan cel Mare din nou în posesia tricourilor de campioni.

Meritul dinamoviștilor pentru acest al 16-lea titlu adus în panoplia de trofee a clubului lor este cu atît mai mare, cu cît spre deosebire de alți ani, ei au avut de suportat concurența acerbă a unei formații feroviare aflată în deplină maturitate. Și deși noii campioni au pierdut de-a lungul competiției de două ori în fața Rapidului (și au învins o singură dată), ei au reușit să se impună datorită unei evoluții constant bune pe parcursul întregului maraton : trei tururi și turneu final cu două manșe. Poloiștii de la Dinamo au tratat cu seriozitate marea majoritate a partidelor susținute, și-au valorificat cu destulă eficiență superioritatea tehnico-tactică în fața celorlalte adversare, reușind să obțină în final un golaveraj net superior (25 de goluri mai mult marcate decît formația rapidistă), care i-a menținut în fotoliul de lider pînă la sfîrșit.

Fără îndoială, echipa Rapidului a făcut tot ce omenește era posibil pentru a repeta succesul din ediția precedentă. În meciul de duminică, de pildă, ea a jucat foarte bine timp de două reprize, dînd speranțe aprigilor ei susținători pînă la jumătatea disputei. Dinamo însă ne-a dovedit o dată în plus că, atunci cînd toți jucătorii săi se mobilizează la maximum și renunță la dorințele unor proprii afirmări, în folosul jocului colectiv, este greu de învins. Ne-am convins mai ales în ultima repriză a partidei de duminică, cînd aflată pe muchie de cuțit — scorul era 3—3, doi jucători erau eliminați definitiv, iar alți trei în pragul unei soarte asemănătoare — noua campioană nu și-a pierdut busola, jucînd finalul cu o precizie de ceasornic. Dinamo ar fi putut cîștiga și meciul de duminică : Nastasiu s-a aflat în ultimele secunde într-o poziție din care se marchează în 9 cazuri din 10. Și victoria ar fi fost meritată pentru că, spre deosebire de Rapid care și-a realizat punctele din situații de „om în

Adrian VASILIU

(Continuare în pag. a 2-a)

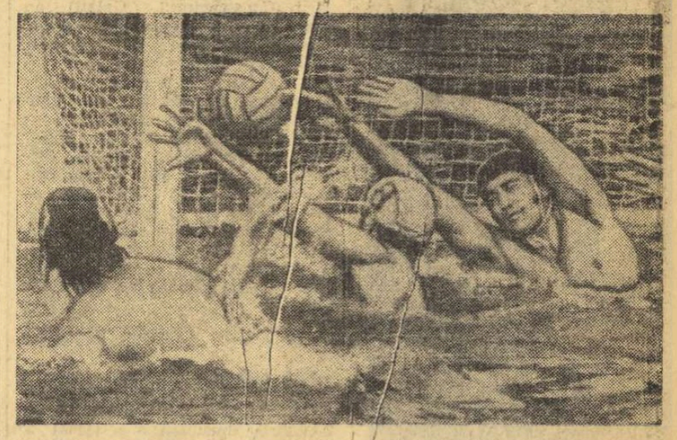

Radu Lazăr (căciulă neagră) a șutat precis făcînd inutilă intervenția portarului Florin Slăvei *și cea a coechipierului său* Cornel Rusu.

Agenda ACTIVITĂȚII SPORTIVE DE MASĂ

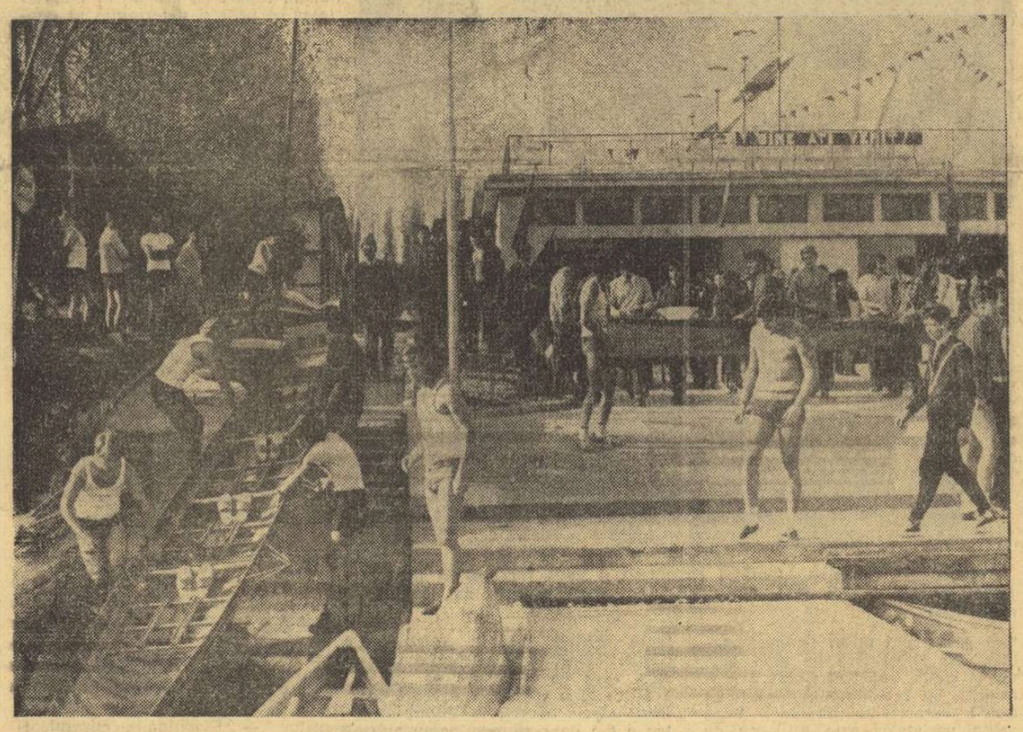

Bogată activitate de masă în sporturile nautice. Iată ce ne-a demonstrat deschiderea anului sportiv la Universitatea București, organizată duminică la complexul sportiv de la lacul Tei...

ALBA IULIA DUMINICĂ CULTURAL—SPORTIVĂ

Pe stadionul din Alba Iulia, în prezența a peste 5000 de spectatori, s-a desfășurat o reușită duminică cultural-sportivă cu tema „Comorile Albei".

Cu acest prilej a evoluat, într-o ținută impecabilă, un ansamblu de gimnastică cu aproape 1 000 de tineri și tinere. Au mai avut loc întreceri la diferite jocuri sportive.

GALAȚI UN REUȘIT SIMPOZION SPORTIV

Din inițiativa decanatului Facultății de educație fizică și sport din Galați, în aula Institutului pedagogic a fost organizat un simpozion avînd ca temă sportul școlar. Peste 350 de profesori de sport, antrenori și sportivi au urmărit cu un deosebit interes prelegerea **prof. I. Șiclovan,** rectorul Institutului de educație fizică și sport București. Cu acest prilej au fost abordate o multitudine de probleme legate de îmbunătățirea activității în școli, precizîndu-se rolul și menirea profesorilor de sport.

Cu prilejul acestui reușit simpozion, au fost făcute și cîteva propuneri menite să ducă la ridicarea nivelului de pregătire a cadrelor, cum ar fi : editarea unei reviste sau

(Continuare în pag. a 2-a)

TREI GIMNASTE ROMÂNCE LA CAMPIONATELE EUROPENE DE LA LONDRA

Ieri dimineață au părăsit Capitala plecînd spre Londra gimnastele românce care vor participa la Campionatele europene feminine programate în capitala Angliei în zilele de 26 și 27 octombrie. Au făcut deplasarea **Anca Grigoraș, Alina Goreac** și **Aurelia Dobre.** A plecat, de asemenea, spre Londra **Maria Simionescu,** membră a Comisiei tehnice feminine a F.I.G., care va oficia ca arbitră la ediția a noua a campionatelor europene.

„CUPA VOINȚA" LA CANOTAJ — UN INTERESANT CONCURS POST-SEZON !

Cînd am aflat de organizarea „Cupei Voința" la canotaj academic pentru duminică dimineața, mărturisim sincer, nu credeam că întrecerile se vor bucura de o participare prea numeroasă și prea selectă. Sezonul oficial era încheiat de mai mult timp, toamna își intrase în drepturi, iar canotorii fruntași se găseau și ei într-o binemeritată pauză după destul de numeroasele concursuri ale anului. Iată de ce nu mică ne-a fost mirarea cînd am întîlnit duminică pe apele Herăstrăului o sumedenie de schifiști (foile de concurs au consemnat aproape 300, deci mai mulți decît la campionatele republicane), veniți nu numai pentru a se întrece cu obișnuiții lor adversari, dar și pentru a mai gusta și în al 12-lea ceas din plăcerea canotajului... concret, departe de munca plictisitoare desfășurată la bacuri și în săliile de forță.

Concursul a fost deosebit de reușit — e drept, i-a surîs și soarele ! — și nici nu putea fi altfel cînd la startul său s-au aliniat canotori și canotoare din 7 cluburi bucureștene *(Voința, Metalul, Olimpia, Șc. sp. 1, C.S. Școlar, Rapid* și *Energia)* clasate în final în această ordine la feminin. Și chiar dacă secțiile de la Steaua și Dinamo nu și-au trimis măcar doi-trei reprezentanți la aceste întreceri, nimeni nu le-a simțit lipsa, cursele desfășurîndu-se într-o deosebită notă de dîrzenie și spectaculozitate. Iată acum și cîștigătorii celor 11 probe : *FEMININ : schif simplu* — A. Munteanu (Voința) ; *4+1 r* — Metalul (Cîrnu, Ghiță, Avram, Balaban + Soneriu) ; *4+1 v* — Voința (Roșioru, Munteanu, Ionescu, Goncearenco + Iane) ; *2 f.c.* — Voința (Tudor — Ilie) ; *2 v* — Voința (Ionescu — Roșioru) ; *8+1* — Metalul (Cîrnu, Ghiță, Avram, Balaban, Socolov, Marinescu, Balaci, Chiran + Soneriu) ; *MASCULIN : 2 v* — Rapid (Nedelcu — Ștefan) ; *schif simplu* — Ion Nedelcu (Rapid) ; *4+1 r* — Energia (Braga, Nichifor, Niculescu, Celmare + Dobrică) ; *2+1* — (Rapid (Ciobanu, Unguritu + Tuvichi) ; *2 f.c.* — Rapid (Enache — Serghi). La masculin, ordinea finală a competiției a fost : *Rapid, Șc. sp. 1, Energia* și *C.S. Școlar.*

După etapa a X-a a Diviziei A, la fotbal

SĂ FERIM CAMPIONATUL DE ANONIMATUL CARE ÎL AMENINȚĂ

Vremea s-a schimbat brusc. De la 30°C, termometrul a coborît la 10°C, a venit ploaia (pe alocuri, la Pitești, de pildă, cu grindină), toamna și-a intrat în drepturile ei și campionatul din care au mai rămas 7 etape pentru acest sezon, a trebuit să suporte, duminică, rigorile vremii nu prea favorabilă pentru fotbal. **Dar, plouă, nu plouă, ninge sau nu, competiția, a cărei primă caracteristică rămîne regularitatea, trebuie să-și vadă de drum, și, dacă e cu putință, să se desfășoare la nivelul cel mai înalt de care echipele sînt capabile. Dar acest nivel general, din păcate, a fost și duminică sub cerințe.** Cu o excepție sau două, meciurile etapei a X-a n-au satisfăcut pe deplin. Incertitudinea care planează asupra calificării echipei naționale în turneul final al C.M. a lăsat urme, iubitorul de fotbal așteaptă deznodămîntul de la Tirana și pînă atunci a cam uitat de prima noastră divizie. Altfel nu se explică anonimatul în care s-au desfășurat nu mai puțin de 6 jocuri, anonimat care, fără doar și poate, a influențat, întrucîtva, comportarea jucătorilor. Apatia, indiferența din tribune s-au transmis în teren. La Pitești au fost doar 5 000 de spectatori, la Petroșani 4 000, la Cluj 3 500, la meciul Sportul studențesc—C.F.R. Cluj 3 000 ! Au făcut excepție **Craiova** și **Timișoara,** unde pasiunea pentru fotbal se află la... punctul de fierbere, ca și **Constanța,** a cărei echipă, spre lauda ei, și-a schimbat maniera de joc față de campionatul trecut și s-a angajat într-o spectaculoasă cursă de urmărire a liderului. Să-i reproșăm, totuși, căderea după ce luase conducerea cu 2—0. Dar așa sînt echipele noastre, se mulțumesc cu puțin.

Simbătă a fost ziua derby-ului de la Craiova, așteptat cu atîta nerăbdare în Bănie. Liderul a trecut pe lîngă o înfrîngere ce părea inevitabilă. Dar mai presus decît rezultatul, acest meci ne-a arătat că fotbalul, pe lîngă forță și risipă de energie, rămîne și o confruntare de ordin tactic, orientarea în joc e la fel de importantă precum angajamentul fizic, cursa rapidă pe extremă, șutul sau pasa.

Constantin ALEXE

(Continuare în pag. a 3-a)

MÎINE, TURUL II AL CUPELOR EUROPENE LA FOTBAL

Aspect de la antrenamentul jucătorilor echipei Atletico Madrid, desfășurat pe stadionul Dinamo. Foto : Dragoș NEAGU

DINAMO — ATLETICO MADRID O PARTIDĂ — SPECTACOL ?

DINAMO — ATLETICO MADRID, o partidă-spectacol în perspectivă. Istoria întîlnirilor de club româno-spaniole confirmă un echilibru de forțe, după ce, cu ani în urmă, Real-Madrid din epoca de glorie executase un sprint spectaculos. De la cele două întîlniri Real Madrid — Dinamo, soldate în cele din urmă cu un scor onorabil pentru dinamoviști, echipele spaniole **Sevilla** și **Valencia** au fost nevoite să plece steagul în fața lui **F.C. Argeș** și a **Stelei.** Este adevărat că **Atletico Madrid** a surclasat pe **„U" Cluj,** dar echilibrul se reinstaurează cînd ne gîndim că **Espanol Barcelona,** echipa de atunci a lui Di Stefano, a avut nevoie de trei jocuri pentru a elimina pe **Steagul roșu.**

Mîine, Dinamo are posibilitatea unui start fructuos. Este adevărat,

Ioan CHIRILĂ

(Continuare în pag. a 3-a)

UNIVERSITATEA CRAIOVA A AJUNS ASEARĂ LA LIÈGE

LIÈGE, 22 (prin telefon, de la trimisul nostru). După o călătorie obositoare, fotbaliștii Universității Craiova au ajuns luni seara în orașul în care miercuri, pe stadionul **„Standard"** din localitate vor întîlni echipa cu același nume în manșa întîi din turul II al **„Cupei U.E.F.A.".** Plecați dimineață pe calea aerului, pe ruta Amsterdam — Bruxelles, studenții craioveni și-au continuat drumul din capitala Belgiei, drum de 100 km, cu autocarul, descinzînd seara în acest puternic centru carbonifer și metalurgic cu o populație de 500 000 de locuitori, oraș așezat în valea rîului Meuse. În fața hotelului Ramada, unde este cazată echipa noastră, jucătorii craioveni au fost întîmpinați de conducătorii clubului Standard, de ziariști și fotoreporteri de la cotidianul local de sport „La Meuse". Imediat după sosire, antrenorul **Cernăianu** a avut o scurtă discuție cu jucătorii săi, anunțînd printre altele că la ora 20 (ora locală), adică exact peste o oră și un sfert de la această convorbire, vor susține un ușor antrenament de destindere pe stadionul unde se va juca miercuri seara.

În privința gazdelor, primele informații ni le-a furnizat dl. **Willy Gillard,** secretarul clubului Standard. Am aflat că după însuccesul de duminică din campionat, cînd Standard a pierdut, aici, la Liège, cu 2—0 cu Racing White, antrenorul Zlatko Markovici i-a lăsat astăzi pe jucătorii săi să se odihnească, efectuînd însă un program de recuperare. Pentru marți, însă, fotbaliștii de la Standard au programat un antrenament exact la ora jocului, ora 20 (21 — ora României). În privința formației, se anunță că cerîă participarea iugoslavului **Rora,** suspendat în jocurile de campionat, și a tînărului islandez de 18 ani **Sigurvinson** și aceasta în intenția de a revitaliza atacul, compartimentul care ridică cele mai mari probleme antrenorului formației belgiene.

E vreme închisă, aici, la Liège, și e frig. Jucătorii noștri așteaptă cu încredere meciul de miercuri seara. Alte amănunte într-o corespondență viitoare.

Gheorghe NERTEA

ÎN ETAPA A IV-a LA POPICE

ECHIPELE MASCULINE N-AU PIERDUT NICI UN PUNCT ACASĂ

● Selecționabilii în formă, cu o săptămînă înaintea dublei întîlniri cu Ungaria

Cea de a patra confruntare din actualul campionat divizionar, care a avut loc sîmbătă și duminică, s-a încheiat cu victoria clară a gazdelor, în 18 din cele 20 de jocuri punctele revenindu-le. Doar două formații feminine. Voința Cluj (la Tg. Mureș cu C.F.R.) și Voința Craiova (la Oradea cu Voința — meci jucat cu cîteva zile în urmă) au cîștigat, în deplasare. O asemenea superioritate a gazdelor, pe toată linia — la echipele masculine — nu s-a mai înregistrat în acest sezon. Dimpotrivă, în primele etape am asistat la un număr neobișnuit de mare de victorii în deplasare.

Ilie Băiaș (Constructorul Galați), unul dintre cei mai buni popicari români. In acest sezon, la toate jocurile de campionat, el a obținut rezultate cu mult peste 900 pd

În această etapă însă, ca și în cele precedente, rezultatele au fost, cu mici excepții, modeste. Doar cîteva sexteturi au reușit să doboare peste 5 000 de popice la bărbați și, respectiv, 2 500 p d la femei. Rezultate astronomice, datorită canalizării pistelor, nu prea mai întîlnim decît pe arena asociației sportive Gloria București (formația feminină a cîștigat acum cu 2535—2217 p.d., iar în etapa trecută echipa masculină Gloria a reușit acasă 5 336 p.d.). Asemenea piste „ușoare" mai sînt și la Ploiești și Cîmpina, care ar trebui reomologate de către F.R.P.

Echipele campioane, Rapid București (f) și Constructorul Galați (m), au avut — pe terenuri proprii — adversare, relativ, slabe: Cetatea Giurgiu, respectiv, Dacia Ploiești. Dacă la Galați Constructorul n-a avut... probleme, ca a surclasat echipa ploieșteană la o diferență rar întîlnită (595 de popice), nu în aceeași situație au fost rapidiștele, care au avut în echipa giurgiuveană o rivală tenace. Echipa Cetatea s-a prezentat bine pusă la punct și jucătoarele ei, în special, Ioana Buradel și Elena Rada au întrecut și cele mai optimiste așteptări. Junioara Buradel, de pildă, a stabilit cel mai bun rezultat al reuniunii, 396 p.d., iar Rada a înscris și ea 390 p.d. În final, victoria a revenit giuleștencelor la o diferență obișnuită — 32 de „bețe". Dacă jucătoarele din echipa oaspe nu ratau așa de multe lovituri (ele au avut 42 de bile în gol, față de cele 11 ale bucureștencelor), meciul de pe Giulești putea să se termine cu o mare surpriză.

Un fapt îmbucurător de menționat a fost acela că, acum — cu o săptămînă înaintea unei importante confruntări internaționale, dubla întîlnire cu reprezentativele Ungariei (27—28 octombrie, la București) — majoritatea jucătorilor și jucătoarele selecționabili au dat satisfacții, chiar și acei care au evoluat pe arene străine. Astfel, cei doi jucători de bază ai echipei naționale, Ilie Băiaș și Iosif Tismănaru (Constructorul Galați) au punctat 954, respectiv 931. La fel, într-o formă foarte bună se află și Gh. Silvestru (Rafinăria Teleajen Ploiești) trecut și el pe foile de arbitraj cu 953 p.d. Din lotul republican feminin au corespuns: Cornelia Petrușcă (Voința București) — 409, Elena Birligea (Petrolul Băicoi) — 408, Bălașa Mirică 399 și Elena Trandafir — 395 (ambele de la Laromet București), Florica Filip (Rapid București) — 383, Florica Negutoiu (Gloria București) — 450 și Elisabeta Szilagyi (Voința Tg. Mureș) — 416 p.d.

T. RABȘAN

Iată clasamentele după etapa a IV-a: — FEMININ — seria Sud: 1. Rapid București 8 p (4664 p d), 2. Gloria București 6 p (4584), 3. Petrolul Băicoi 4 p (6754), 4. Voința București 4 p (4666), 5. Laromet București 4 p (4577), 6. Metrom Brașov 4 p (4499), 7. Cetatea Giurgiu 4 p (4452), 8. Voința Galați 4 p (0), 9. Voința Constanța 2 p (6823), 10. Voința Ploiești 0 p (4586); **seria Nord: 1. Voința Craiova 8 p (4711),** 2. Voința Tg. Mureș 8 p (2260), 3. Voința Cluj 6 p (7223), 4. U.T. Arad 6 p (2342), 5. C.S.M. Reșița 6 p (2205), 6. Hidromecanica Brașov 2 p (7051), 7. Voința Oradea 2 p (4495), 8. Dermagant Tg. Mureș 2 p (4482), 9. C.F.R. Tg. Mureș 2 p (2166), 10. Voința Mediaș 0 p (6728).

MASCULIN — seria Sud: 1. Rafinăria Teleajen 8 p (5241), 2. Constructorul Galați 6 p (10079), 3. Dacia Ploiești 4 p (14535), 4. Petrolul Ploiești 4 p (10158), 5. Voința București 4 p (9965), 6. Gloria București 4 p (9939), 7. Flacăra Cîmpina 4 p (9753), 8. Victoria Bod 4 p (9396), 9. Constructorul București 2 p (4797), 10. Rapid București 0 p (14845); **seria Nord: 1. I.C. Oradea 6 p (5062),** 2. Lemnul Satu Mare 6 p (4972), 3. C.F.R. Tg. Mureș 6 p (4871), 4. Jiul Petroșani 6 p (4762), 5. Voința Cluj 4 p (9791), 6. Electrica Sibiu 4 p (9708), 7. C.F.R. Timișoara 4 p (9657), 8. Minaur Baia Mare 2 p (10062), 9. Industria sîrmei Cîmpia Turzii 0 p (19438), 10. Voința Tg. Mureș 0 p (14303).

FAVORITELE AU CONFIRMAT PRONOSTICURILE ÎN CAMPIONATUL DIVIZIONAR DE TENIS DE MASĂ

Dintre cele opt partide desfășurate în cea de a patra etapă a returului campionatului republican de tenis de masă, în șapte s-au înregistrat rezultate scontate, echipele favorite cîștigînd la scor. Într-un singur meci, în care s-au întîlnit formațiile masculine bucureștene Locomotiva și Politehnica, victoria a revenit la limită feroviarilor. Iată rezultatele și cîteva amănunte:

FEMININ

Spartac București — Politehnica București 6—3. Tinerele eleve ale antrenoarei Luci Slăvescu s-au impus pe merit în fața studentelor. Cea mai bună jucătoare a întîlnirii a fost campioana europeană de junioare, Lidia Ilie, care a ieșit învingătoare în toate cele trei partide disputate. Au punctat: **Lidia Ilie 3, Elena Condicaru 2, Liana Stoia,** pentru învingătoare, respectiv, **Roberta Toma 2, și Nicoleta Spiridon.**

Progresul București — Rovine Craiova 7—2. Meciul a fost în general la discreția gazdelor care alinind un trio din care a făcut parte și campioana mondială Maria Alexandru s-au impus net. Autoarele victoriei lor: **Maria Alexandru 3, Viorica Moldovan 2, Ana Lunțeanu 2.** Pentru craiovence, au cîștigat **Carmen Căpriță și Marilena Tomescu.**

Florin SANDU

C.S.M. Cluj — Voința București 6—3. Meci echilibrat pînă la 3—3 cînd Lupu a învins-o pe Baciu. O surpriză: Mariana Baciu a cîștigat la Maria Sînțeoan cu 2—0. Punctele au fost realizat de Ligia Lupu (3), Maria Sînteoan (2), Daniela Bondor (1) pentru C.S.M. și Mariana Baciu (2) și Victoria Babiciuc (1) pentru Voința.

CLASAMENT

1. C.S. Arad I	10	9	1	60—10 19
2. Progresul Buc.	9	8	0	51—19 18
3. Spartac Buc.	11	6	5	45—43 17
4. C.S.M. Cluj	10	6	4	38—38 16
5. C.S. Arad II	10	5	5	37—37 15
6. Politehnica Buc.	11	3	8	26—60 14
7. Rovine Craiova	10	2	10	24—48 12
8. Voința București	9	0	9	16—48 9

MASCULIN

Locomotiva București — Politehnica București 9—8. Confruntarea dintre cele două garnituri bucureștene, a dat loc la o dispută aprigă și interesantă. Feroviarii au reușit în final să-și adjudece victoria, la limită, grație unui plus de voință mai mare. Cele 9 victorii au fost realizate de **Gheorghiu 3, Macovei 2, Danielis 2, Păuna 1** și dublul **Macovei—Danielis.** De la studenți s-a impus din nou campionul țării, Teodor Gheorghe care a reușit să învingă cu toți cei patru adversari. Pentru Politehnica au cîștigat: **Gheorghe 4, Antal 2, Colcer 1, Ghiuță 1.**

Progresul București — Universitatea Craiova 12—5. „Bancarii" neînvinși în actualul campionat, au reușit și de data aceasta să se impună la scor în fața studenților din cetatea Băniei. Cel mai bun jucător al întîlnirii a fost bucureșteanul Ovanez autor a 4 victorii. Au „înscris": **Ovanez 4, Cauri 3, Moraru 2, Sindeanu 2** și cuplul **Moraru—Ovanez.** Pentru craioveni, **Firănescu 3, Arjoca 1, Andronie 1.**

I.E.A.B.S. București — Universitatea Craiova 2—15. Deținătoare a „lanternei roșii", echipa I.E.A.B.S. a fost învinsă și de data aceasta la un scor ce ne scutește de alte comentarii. **Firănescu 4, Andronie 4, Bobocică 4, Arjoca 2,** și dublul **Firănescu—Andronie** au punctat pentru învingători, respectiv, **Hosu 1** și **Brehariu 1** pentru învinși.

Aurel PĂPĂDIE

C.S. Arad — Șc. sp. Buzău 4—13. Autorii punctelor: Simin (2), Truppel (1) și Olariu (1) pentru arădeni, Popovici (4), Romanescu (4), Ancel (3), Teodorescu (1) și perechea Popovici—Romanescu pentru buzoleni.

C.S.M. Cluj — Voința București 15—2. Victorie netă a gazdelor datorată lui Doboși și Giurgiucă cîte 4, Cucu și Papp cîte 3 și cuplul Doboși—Giurgiucă. Pentru oaspeți au „marcat" Bodea și Podgoreanu.

CLASAMENT

1. C.S.M. Cluj	13	11	2	134— 52 24
2. Progresul Buc.	12	12	0	116— 52 24
3. Șc. sp. Buzău	13	9	4	114— 79 22
4. Locomotiva Buc.	13	8	5	115— 67 21
5. Comerțul Tg. M.	12	7	5	94— 68 19
6. Politehnica Buc.	12	7	5	93— 73 19
7. Voința Buc.	13	5	8	83— 99 18
8. Univ. Craiova	14	3	11	70—122 17
9. C.S. Arad	13	3	10	51—116 16
10. I.E.A.B.S. Buc.	14	0	14	10—139 14

REZULTATE ÎNREGISTRATE ÎN DIVIZIILE B

HANDBAL

Penultima etapă a turului diviziei secunde la handbal a adus cîteva surprize de proporții, care vin să confirme încă o dată echilibrul deosebit ce caracterizează această ediție a campionatului. Printre rezultatele surprinzătoare se numără înfrîngerile formațiilor feminine Voința și CSU Construcții — ambele din București —, precum și cele ale echipelor masculine Universitatea Craiova și Timișul Lugoj

FEMININ, Seria I: Voința Iași—Știința Bacău 11—8 (6—4), Progresul București—Gloria Buzău 10—7 (5—3), Tomistex Constanța — Voința București 11—10 (6—7) !, Vulturul Ploiești —CSU Construcții 11—6 (3—2) !, Voința Craiova—Constructorul București 8—6 (2—2); **Seria a II-a:** Guban Timișoara—Sparta Medias 7—12 (1—8), Universitatea Cluj—Voința Sighișoara 16—11 (5—6), CIL Tr. Severin—Textila Sebeș 10—10 (6—6), Voința Sf. Gheorghe—Nitramonia Făgăraș 12—9 (6—5), Teba Arad—Constructorul Baia Mare 14—13;

MASCULIN, Seria I: CSU Suceava —Rapid București 24—17 (12—5), Carom—Rafinăria Teleajen 19—6 (8—3), Voința București—Agronomia Iași 21—17 (11—9), Relonul Săvinești—Comerțul Constanța 26—23 (14—14), Știința Bacău—C.S Pitești 15—14 (8—6); **Seria a II-a:** Tractorul Brașov—Universitatea Craiova 19—15 (9—9) !, Nitramonia Făgăraș—Gloria Arad 16—6 (8—3), Metalul Copșa Mică—Banatul Timișoara 15—13 (7—7), Știința Petroșani—Știința Lovrin 17—16 (12—9), Constructorul Oradea—Timișul Lugoj 20—11 (10—4) !

Corespondenți: T. Tudose, B. Alexandrescu, A. Radu, P. Enache, N. Drăgănoiu, I. Ene, P. Radvanyi, P. Manafu, V. Sere, M. Faliciu, L. Valentin, S. Băloi, C. Diaconescu, I. Iancu, A. Vasilescu, Gh. Grunzu, Gh. Briotă, C. Nemțeanu, M. Andrici.

BASCHET

Cu jocurile desfășurare ieri (două în ultima etapă a seriei formațiilor bucureștene și o restanță) s-a încheiat primul tur al diviziei B, urmînd ca întrecerile să fie reluate (în sală) prin partidele celui de al doilea tur (de la 11 noiembrie). Iată rezultatele: Progresul București—Universitatea București (m) 62—60 (40—39) — în prima repriză, inițiativa a aparținut mai mult baschetbaliștilor de la Progresul dar ei nu au putut obține decît un avans de un punct, deoarece adversarii s-au apărat cu multă dîrzenie; în repriza a doua, întrecerea a fost foarte echilibrată, iar rezultatul a fost decis în final. Cele mai multe puncte: Bîrsan 24, Ivanov 18 pentru învingători, respectiv Gheorghițescu 20; I.E.F.S. II—Mine Energie (m) 45—46 (23—24) — partidă foarte disputată, spectaculoasă, în care ambele echipe au luptat mult pentru victorie. Cele mai multe puncte: G. Ionescu 19, Săhleanu 9 de la învingători respectiv Safar 13; Universitatea Craiova—Constructorul Arad (f) 39—54 (17—34).

Rezultatele au fost transmise de corespondenții **Gh. Burlea, N. Tokacek** și **T. Ștefănescu.**

VOLEI

În cea de a treia etapă a campionatelor diviziei secunde s-au înregistrat următoarele rezultate:

MASCULIN, seria A: C.S.M. Suceava — Relonul Săvinești 3—0, C.S.U. Pitești — Unirea Tricolor Brăila 3—2, Politehnica Iași — Aurora Bacău 3—0; **seria B:** Electra București — Medicina București 3—1, Farul Constanța — Locomotiva București 3—1, Confecția București — Delta Tulcea 0—3; **seria C:** Electroputere Craiova — C.S.U. Brașov 2—3, Corvinul Hunedoara — Petrolul Ploiești 1—3; **seria D:** Medicina Timișoara — Silvania Șimleul Silvaniei 3—1, C.F.R. Cluj—Alumina Oradea 0—3, Foresta Arad — Industria sîrmei C. Turzii 3—0.

FEMININ, seria A: C.S.U. Galați — Tomistex Constanța 3—0, Știința Bacău — Universitatea Iași 1—3; **seria B:** C.P. București — Viitorul București 3—2, Spartac București — Flacăra Roșie București 3—0, Universitatea București — Progresul București 3—1; **seria C:** Dacia Pitești — Voința M. Ciuc 1—3, Voința Brașov — Voința Craiova 3—0, I.G.C.M. Brașov — Drapelul roșu Sibiu 1—3; **seria D:** Corvinul Deva — Voința Zalău 3—0, Medicina Timișoara — Voința Oradea 3—0, Medicina Tg. Mureș — Constructorul Arad 3—0, (Rezultatele ne-au parvenit prin intermediul corespondenților noștri: **I. Costiniu, P. Arcan, M. Andrici, I. Vlad, T. Costin, Gh. Tamaș, Șt. Iacob, S. Ionescu, D. Diaconescu, I. Pocol, S. Albu, T. Siriopol, I. Iancu, I. Jura, C. Gruia, G. Lorac).**

RUGBY

În divizia B de rugby s-a disputat o nouă etapă. Iată rezultatele înregistrate:

Ș.N. Oltenița — A.S.E. București 19—3, Olimpia București — Politehnica București 76—6, Petrochimistul Pitești — Oțelul București 20—3, Albatros Eforie Sud — Constructorul Constanța 7—40, Dacia Constanța — Portul Constanța 6—14, Ideal Cernavodă — I.T.C. Constanța 0—10, C.F.R. Constanța — Voința Constanța 17—7, Chimia II Năvodari — Șc. sp. 2 Constanța 28—0, Ancora Galați — Constructorul Buzău 0—4 **(gazdele nu au asigurat medic),** C.S.M. Iași — C.S.M. Suceava 0—36, U.R.A. Tecuci — Agronomia Iași 4—4, Știința II Petroșani — C.F.R. Brașov 3—23, Dacii Sibiu — Minerul Lupeni 3—0, Electroputere Craiova — Șoimii Sibiu 6—4.

Corespondenți: E. Gheorghe, I. Sandu, C. Popa, N. Teodorescu, N. Enache, P. Enache, V. Ștefănescu, Tr. Tudose, V. Toruș, I. Boțocan, T. Ștefănescu, S. Băloi.

prim plan

MARIAN LAZĂR

S-a născut la 14 octombrie, 1952, la Medgidia. Înălțimea — 1,63 m. Greutatea — 54 kg (boxează la categoria cocoș — 54 kg). Este legitimat la clubul Steaua, unde are ca antrenori pe **Ion Chiriac** și **Marcu Spakov.** A început să practice boxul la Cimentul Medgidia, în anul 1969. Primul antrenor, **Aurel Anton** (Cimentul Medgidia). Profesia de bază — lăcătuș mecanic. În prezent este subofițer M.A.N. În campionatele republicane de juniori, din anul 1971 a ocupat locul III. Selecționat în echipa de juniori a țării, în același an, a ocupat primul loc la turneul internațional de la Budapesta. A făcut parte din reprezentativa de tineret a României participantă la campionatele europene de la București (1972), unde a cucerit medalia de argint. În acest an a devenit campion republican de seniori.

În anul 1969, la sala de box a A.S. Cimentul Medgidia s-a prezentat un tînăr blond, ce nu cîntărea nici 45 de kilograme. Fără să-i dea prea multă atenție, antrenorul Aurel Anton l-a trimis în rîndul începătorilor să învețe exercițiile de gimnastică specifică boxerilor. După cîteva zile de joacă prin sală au început lecțiile de însușire a diferitelor procedee tehnice, în care tînărul Marian Lazăr a dovedit multă îndemînare. Însușindu-și principalele elemente tehnice mult mai repede decît colegii săi, tînărul component al secției a început să se bucure de o atenție deosebită din partea antrenorului. În lupta la mănuși și în cele cîteva meciuri amicale susținute, Marian Lazăr a evidențiat calități deosebite. Viteza de execuție, mobilitatea, îndemînarea, voința de a învinge au fost remarcate repede de toți specialiștii care l-au văzut evoluînd pe tînărul pugilist din Medgidia. În campionatele de juniori din anul 1971 și-a dominat categoric toți adversarii, calificîndu-se în faza finală a competiției, la categoria muscă. Cei prezenți la întrecerile juniorilor, disputate în sala Sporturilor din Cluj, au fost martorii unei partide extraordinare între Dinu Condurat, campionul „en titre" și tînărul din Medgidia, Marian Lazăr. Juriul i-a acordat decizia lui Condurat, dar învinsul său nu se arătase cu nimic inferior. Un an mai tîrziu, Lazăr făcea parte din reprezentativa de tineret a României, participantă la campionatele europene de la București. El a cedat, în finală, sovieticului Solomin, obținînd medalia de argint. În acest an, în sala de pe Someș, Marian Lazăr și-a văzut eforturile răsplătite cu centura de campion republican de seniori, în urma meciului de mare luptă, susținut cu vicecampionul european, Mircea Tone.

DE 3 ANI, MECIUL CUȚOV — DOBRESCU

(Urmare din pag. 1)

mai calmi ca oricînd altădată, mai stăpîni pe programul strategic conceput în vederea acestei întîlniri, ceea ce a și dus la o confruntare poate mai puțin temperamentală, dar superioară pe plan tehnic și tactic. Calistrat Cuțov a desfășurat, cu luciditate și fără furia care-l caracteriza altădată, toată gama variatelor sale mijloace de atac, apărare și contraatac. În același timp, Paul Dobrescu a crescut în prudență (ceea ce în acest meci nu i-a fost avantajos) și a boxat tehnicește aproape ireproșabil, valorificînd, în diverse momente ale luptei, tăria loviturilor sale. Insistența ofensivă și precizia loviturilor, în ultimul minut al meciului, i-au adus victoria lui Cuțov într-o partidă pe care toată lumea este de acord să o considere ca avînd doi învingători, doi mari campioni, aproape de nedespărțit în fruntea categoriei ușoare: **Calistrat Cuțov** și **Paul Dobrescu.**

Doi boxeri revin în fruntea categoriilor lor, după o absență de un an și după ce multă vreme (din 1967) le-au dominat (și cine știe cît le vor mai domina): **Ion Alexe** și **Aurel Mihai,** aflați la polurile opuse ale categoriilor de greutate. Pe campionul greilor l-am găsit într-un progres sensibil pe planul combativității și al acțiunilor ofensive, ceea ce înseamnă că Alexe a ajuns la o concluzie firească, potrivit căreia cucerirea titlului pentru a 6-a oară și menținerea autorității sale în categorie nu se mai putea realiza doar prin simpla sa prezență în ring sau etalarea bunelor sale cunoștințe tehnice doar în defensivă. Constănțeanul Mihai pare să fi depășit criza de slăbiciune psihică de anul trecut și a redevenit boxerul aproape complet pentru categoria sa, căruia, oricum, nu-i putea contesta întîietatea un pugilist apatic ca **Ștefan Bălatu,** incapabil să-și valorifice excepționala alonjă.

Gheorghe Ciochină (dreapta) expediază o nouă lovitură în partida finală cu Constantin Ștefanovici, cîștigînd astfel centura de campion republican

În schimb, alți doi fruntași ai boxului nostru, purtătorii unor valoroase medalii europene recente: **Constantin Gruiescu** și **Mircea Tone** nu au reușit să obțină acasă, performanțele din arena continentală. Gălățeanul Tone ni s-a părut într-o îngrijorătoare scădere de formă în raport cu cea de la Belgrad (ceea ce ne-a și determinat să onorăm, prin contrast, cu trofeul de popularitate oferit de ziarul „Sportul", pe adversarul său din semifinale și tînărul său coleg de sală, extrem de dotat: **Ștefan Dumnică**). Gruiescu a pierdut titlul din trei motive: 1. propria sa lipsă de orientare (inadmisibilă la un campion european) în fața unui adversar evident mai modest, dar tînăr și cu calități unilaterale; 2. slăbiciunea arbitrului din ring, care nu a sancționat refuzul de luptă al lui Faredin, manifestat prin continue deplasări de evitare a contactului; 3. optica a trei judecători care au punctat excesiv cele trei acțiuni reușite de Faredin în prima repriză. Parcă pentru a scoate și mai mult în evidență lipsa de merit a boxerului constănțean, **Ion Györffi,** încumetîndu-se să înfrunte boxeri obișnuiți ai categoriei semigrea, a uzat de toate foloasele mișcărilor înșelătoare (eschive, fente etc), dar le-a dublat pe acestea, cu o ului toare frecvență ritmică, cu contraatacuri eficace, care nu au lăsat nici un dubiu asupra învingătorului.

Dintre cei ce îmbracă pentru prima oară tricoul de campion, nu putem să nu remarcăm clasa ridicată a lui **Simion Cuțov** (evident cu mult peste nivelul colegilor săi de greutate), ameliorarea ansamblului mijloacelor tehnice la **Gheorghe Ciochină** (ne gîndim de pe acum la frumusețea unui meci Pometcu — Ciochină !), curajul și sporul cunoștințelor tehnice la **Marian Lazăr.** Din păcate, entuziasmul nostru scade cînd este vorba de noul campion al categoriei mijlocie mică, **Ștefan Florea,** posesor al unui arsenal pugilistic încă incomplet, lipsit de finețe și mult perfectibil.

Agenda ACTIVITĂȚII SPORTIVE DE MASĂ

(Urmare din pag. 1)

a unui caiet al profesorilor de educație fizică; creșterea tirajului unor publicații de specialitate etc.

T. SIRIOPOL

ARAD
DESCHIDEREA ANULUI SPORTIV ȘCOLAR

Pe stadionul Gloria din municipiul Arad s-a sărbătorit, duminică, deschiderea festivă a anului sportiv școlar și de pregătire a tineretului pentru apărarea patriei. Cu acest prilej a fost sărbătorită și împlinirea unui sfert de veac de la constituirea primelor șantiere naționale ale tineretului.

Peste 1 000 de elevi au participat, cu această ocazie, la festivitățile și întrecerile de fotbal, atletism, cros, demonstrațiile de carturi și aeromodele.

Șt. IACOB — coresp. jud.

I.E.F.S.
NOUL CLUB CULTURAL-EDUCATIV

A avea unde să-ți petreci, după orele de curs, cîteva clipe de destindere, în compania muzicii, într-o discuție interesantă sau în fața ecranului, este fără îndoială un lucru plăcut. Acest loc lipsea studenților de la I.E.F.S. Cîțiva entuziaști dintre ei, cu sprijinul rectoratului și al U.A.S.C.R.-ului din institut au luat inițiativa amenajării propriului club cultural-educativ. Două săli spațioase, puse la dispoziție de rectorat, cîteva zile de muncă creativă la decorarea lor interioară în desene și culori pastelate, muzică bună, jocuri distractive, televizor și acum, iată, „I.E.F.S.-clubul" **este gata pentru a-și primi oaspeții.**

„Deschis în incinta căminelor din Drumul Taberei — ne precizează prorectorul institutului, tov. **Virgil Teodorescu — acest club este menit să ofere studenților și sportivilor legitimați la I.E.F.S. (sau chiar la alte cluburi) o ambianță plăcută. Ei își pot petrece o seară liberă. De asemenea, vor avea posibilitatea de a lua parte la discuțiile purtate cu diferitele personalități ale vieții noastre culturale, invitați aici".**

Inițiativa este, într-adevăr, lăudabilă. De aceea nu putem trece sub tăcere numele acelor studenți, care prin efortul lor au contribuit la amenajarea I.E.F.S.-clubului": **Dan Berceanu, Florica Cîmpeanu, Rafael Dănеț, Alexandru Agiu, Florin Mărcuș** și **Paul Catinecscu** sînt numai cîțiva dintre ei. Tot aceștia sînt și primii care lansează colegilor din sport și facultate, invitația de a participa la programul oferit de „I.E.F.S.-club".

Gh. BURLEA — coresp.

HUNEDOARA
PESTE 500 DE ALERGĂTORI ÎNTR-UN SINGUR CROS

În organizarea C.M.E.F.S. Hunedoara, duminică a avut loc în zona poștei din localitate un cros de masă, la care au fost prezenți 500 de elevi, studenți și salariați din întreprinderi și instituții.

Rezultate. **Fete (800 m):** Ana Bogdan (Întrep. industrie locală); **1 000 m:** Veronica Tranã (Școala tehnică sanitară); **băieți (1 000 m):** A. Horvath (Lic. industrial); **2 000 m:** G. Mîndraș (Institutul de subingineri).

Ion VLAD — coresp.

EVOLUȚIE CONSTANTĂ LA UN NIVEL SUPERIOR

(Urmare din pag. 1)

plus" și lovituri de la 4 metri, coechipierii lui Zamfirescu au înscris de 3 ori din acțiune și doar o dată din superioritate numerică. Nastasiu însă nu a vrut să-și asume nici cel mai mic risc (în momentul acela echipa sa era campioană) și a căutat să rămînă în posesia mingii. Intenția sa, exprimînd o riguroasă disciplină tactică, a fost justificată; mijloacele copilărești pe care le-a folosit puteau avea însă exact efectul nedorit.

Cîțiva dintre jucătorii dinamoviști au avut merite deosebite în obținerea acestui nou succes. **Șerban Huber** și **Cornel Frățilă,** folosiți pe rînd în funcție de necesitățile de moment ale echipei, s-au dovedit cei mai buni portari ai campionatului, constanța de-a lungul unui șir de meciuri, și chiar pe parcursul aceleiași partide, fiind lăudabilă. În revenire de formă, **Gheorghe Zamfirescu,** promovat căpitan al formației, și-a luat rolul în serios în fiecare meci din această toamnă. Ca un veritabil dirijor, actualul recordman al selecționărilor din reprezentativa țării a fost pilonul principal al defensivei dinamoviste, nemenajîndu-și nici un moment forțele pentru a impulsiona și susține ofensiva echipei sale. **Adrian Nastasiu,** prin puterea sa de luptă, s-a impus ca un excelent fundaș, întotdeauna gata să participe cu succes la contraatac. **Radu Lazăr** și **Dinu Popescu,** ca două veritabile motoare, au susținut permanent ofensiva echipei lor și, cînd au avut prilejul, au punctat decisiv. Ceilalți jucători, **Viorel Rus, Gruia Novac, Ion Popa** au avut evoluții oscilante, iar **Mihai Popescu** și **Iuliu Lörincz** au fost mai puțin folosiți. Cîteva cuvinte și despre noul lor antrenor, A. Grințescu: un tehnician care pune foarte mult suflet în ceea ce face, receptiv la orice noutate pe planul tehnicii sau al tacticii, dar care uneori pretinde jucătorilor săi mai mult decît aceștia pot exprima în joc la această oră.

Campioana de anul trecut, **Rapid București,** a cedat șefia — nu fără a lupta cu îndîrjire pînă în ultima secundă a competiției — marii sale rivale. Feroviarii, cu jucători care au cîștigat în maturitate (**I. Slăvei, C. Rusu, V. Țăranu, A. Schervan, I. Olac**) ne-au dovedit că știu să joace partidele cu miză la un nivel superior. Din păcate însă, ei au tratat cu superficialitate celelalte meciuri, au și pierdut unul în fața **Voinței Cluj** și pînă la urmă au plătit scump aceste momente de ușurință în evoluția lor generală.

Fără a se apropia de nivelul fruntașelor, **Voința Cluj** a cucerit din nou medaliile de bronz, iar **Progresul București,** o adevărată deziluzie în turneul final față de posibilitățile jucătorilor din lot, s-a situat pe locul IV,

LA POLUL FRIGULUI...

(Urmare din pag. 1)

constantă: Avîntul, cu 5 secții afiliate și 45 sportivi legitimați, Viitorul cu 4 secții și peste 100 sportivi, Înfrățirea și Școala sportivă cu 5 secții și peste 300 de sportivi. Altele duc o activitate formală, pe hîrtie, neavînd nici preocupări deosebite pentru masele de salariați și nici secții afiliate sau vreun sportiv legitimat. Exemple: Textila Gheorgheni, Comerțul, Știința I, Știința II, Flamura roșie. În sfîrșit, a treia categorie de asociații sînt cele axate pe o secție sau două. Dinamo Straja (judo — 20 persoane), Voința, (popice 10 membri), I.G.O. (popice — 10), Mobila Gheorgheni (popice — 8), Constructorul (handbal — 10). La ora cînd am vizitat orașul Gheorgheni o zi frumoasă de toamnă, bazele sportive amintite erau pustii. E drept că în fapt de zi majoritatea oamenilor se aflau în întreprinderi și instituții. În plus, importante forțe erau concentrate în acele zile pentru ultimele eforturi de strîngere și punere la adăpost a recoltei. Bazele sportive școlare însă — văzute după-amiaza — erau pur și simplu inundate de tinerete, situație care realmente ne-a încîntat prin organizare, prin metodică, prin sericizitate remarcată.

EXCURSIILE, DUMINICILE CULTURAL—SPORTIVE SÎNT LA LOC DE FRUNTE

Bogăția de frumuseți naturale, reliefuI variat și clima permit practicarea turismului aproape în tot timpul anului. Așa, de pildă, la Gheorgheni pot fi amintite acțiunile turistice de masă organizate de asociațiile sportive Flamura roșie și Viitorul (mai ales iarna) care au atras și atrag sute de salariați la excursii cu săniuțele și schiurile. O inițiativă valoroasă aplicată la Gheorgheni și preluată și de alte localități, a fost ca în timpul verii, duminicile cultural-sportive să se organizeze, prin rotație, de un sindicat și o asociație pentru întregul oraș, invitînd la acțiunea respectivă toată populația spre zonele de agrement. Și astfel, km. 4 sau Făgetul Înalt cum i se mai spune, a devenit locul de întîlnire, la sfîrșit de săptămînă, pentru salariați și membrii lor de familie. Începînd din anul viitor, Făgetul Înalt va deveni un fel de Snagov al Gheorghenilor, căci hărnicia locală și gospodarii orașului (primar **Jakab Emeric**) au ridicat un dig, unde acum se formează un lac de acumulare pe care vor aluneca vara, bărci și iarna, patine. Și astfel, acest apreciat loc de serbări cîmpenești a căpătat noi și valoroase valențe sportive.

Desigur că sportul de masă enumeră printre activitățile sale, în afara acestor forme de turism popular și forme competiționale în disciplina sportivă, pe centre muncitorești la care participă reprezentanții unor ramuri industriale locale, iar la fazele finale județene întrecerile sînt asistate de numeroși excursioniști veniți din județ: „Cupa S.M.A.", „Cupa sindicatelor" „Cupa constructorilor" etc. Activitatea constantă o constituie campionatele asociațiilor sportive, cel orășenesc și județean în care se disting și la Gheorgheni ca principale discipline, fotbalul, popicele, șahul, handbalul, schiul de fond și, bineînțeles, hocheiul... pe care toată suflarea îl respiră fie iarnă, fie vară. Cînd e frig acasă, la Gheorgheni, cînd nu, cu autobuzele, la Miercurea Ciuc.

ÎN CONCLUZIE...

...ne-a plăcut la Gheorgheni. Oricui i-ar place văzînd că există și condiții, și perspective, și activități încurajatoare pentru sfera sportului. Pe drumul de întoarcere spre Miercurea Ciuc, la numai cîțiva kilometri de Gheorgheni, un semn de întrebare (fără răspuns) din lemn și beton, ca o amărăciune sta de strajă inutil și abandonat la intrarea în Valea Strîmbă. Este turnul unei trambuline neterminate. N-ar fi posibil oare ca acest semn de întrebare să-și poată găsi răspunsul?

fotbal

DINAMO — ATLETICO MADRID

(Urmare din pag. 1)

Atletico Madrid vine cu un argument deloc neglijabil — eliminarea echipei turceşti **Galatasaray** printr-o victorie chiar la Istanbul — dar Dinamo pare să-şi fi regăsit echilibrul (deseori oscilant) mai ales în urma solicitărilor fireşti la echipa naţională.

Dinamo a făcut un joc bun la Craiova. Este adevărat că **meciul de mîine nu va semăna cu cel din faţa liderului actual al campionatului, ştiut fiind că în cupele europene (mai ales) arma atacului e mai greu de minuit decît cea mult mai sporadică a contraatacului**, dar trebuie să admitem că maturitatea echipei dinamoviste permite destule speranţe în jocul cu campioana Spaniei.

Sîmbăta trecută, la Craiova, principala calitate a dinamoviştilor a fost angajarea aproape permanentă în „tehnica" sarcinilor duble, pe care le-au onorat cu o ardoare remarcabilă vîrfurile de atac Lucescu şi Dudu Georgescu. Dacă această disponibilitate la efort a întregii echipe se va repeta în meciul cu Atletico Madrid, s-ar putea ca experienţa internaţionalilor dinamovişti să găsească breşele inevitabile într-o apărare rapidă, e adevărat, dar nu întotdeauna dură.

Spre deosebire de jocul de la Craiova, unde Dinamo a avut culoare largi, care au înlesnit travaliul înaintaşilor săi, e de aşteptat ca spaniolii, fără să fie ultra-ermetici, pentru că temperamentul lor nu permite, în general, acest stil de joc, să se grupeze în apărare, ceea ce va îngreuia, fără îndoială, ofensiva gazdelor. Şi aşa, însă, Dinamo păstrează destule atu-uri. Absenţa probabilă a lui Dumitrache, deşi reprezintă un handicap în zona deciziei, poate fi compensată de forma bună a lui Dudu Georgescu, de infiltrările surprinzătoare ale lui Moldovan şi mai ales de jocul în mişcare al lui Mircea Lucescu, care traversează un moment euforic, în urma îndelungatei sale absente.

Dinamo aşteaptă şi impulsurile liniei de mijloc, în care Dinu s-a regăsit complet contra liderului, la Craiova. Dacă Radu Nunweiller va prinde una din zilele sale de tumult, cînd e capabil — singur — să declanşeze ofensiva echipei sale, atunci am putea spune că Dinamo îşi va asigura potenţialul de atac necesar unei victorii cu implicaţii în partida retur.

Echipa noastră campioană, după „promenada" din turul întîi, cînd fotbaliştii de la **Crusaders** i-au permis un antrenament de sondare, are acum în faţă o echipă de certă valoare europeană. Avem convingerea că maturitatea echipei noastre va şti să găsească cheia cea mai potrivită pentru deschiderea unei apărări agresive, în faţa căreia Galatasaray a căutat zadarnic un culoar de trecere.

MÎINE, O NOUĂ ETAPĂ ÎN „CUPA ROMÂNIEI"

În populara competiţie dotată cu „Cupa României" se va desfăşura mîine o nouă etapă. Şi de data aceasta, divizionarele B vor evolua în deplasare.

În programul întocmit de federaţie figurează 28 de partide, care vor începe la ora 13. Toate meciurile care se vor termina la egalitate după 90 de minute se vor prelungi cu cîte două reprize a 15 minute. Dacă egalitatea se va menţine, atunci se vor executa lovituri de la 11 m în condiţiile prevăzute de regulament (art. 109, punctul C pînă la art. 110).

17 JUCĂTORI ÎN LOTUL SELECŢIONATEI DIVIZIEI B CARE VA EVOLUA ÎN UNGARIA

În ziua de 31 octombrie, selecţionata Diviziei B va evolua la Kiskoeroes în compania unei formaţii similare din Ungaria.

În vederea acestei partide, antrenorii Gh. Nuţescu şi Gh. Staicu au convocat pentru luni 29 octombrie, la Bucureşti, pe următorii 17 jucători: **Stana** (Chimia Rm. Vîlcea) şi **Bathori** (Olimpia Satu Mare) — portari; **Vîrlan** (C.S.M. Sibiu), **Marian Mircea** (Mureşul Deva), **Cosma** (Progresul Bucureşti), **Pintilie** (Chimia Rm. Vîlcea), **Codin** (Victoria Roman) şi **Jeantovan** (Delta Tulcea) — fundaşi; **Donose** (Chimia Rm. Vîlcea), **Besman** (C.S.U. Galaţi), **Petre Victor** (Autobuzul Bucureşti) — mijlocaşi; **Batacliu** (Progresul Bucureşti), **Nedelcu** (Gloria Buzău), **Gojgaru** (Chimia Rm. Vîlcea), **Crişan** (Minerul Baia Mare), **Libra** şi **Bathori** (ambii de la Olimpia Satu Mare) — înaintaşi.

CAMPIONATUL ECHIPELOR DE TINERET — REZERVE

1. Rapid	10	7	1	2	15—10	15
2. Steaua	10	6	2	2	21— 9	14
3. Univ. Craiova	10	7	0	3	16— 9	14
4. Dinamo	10	5	3	2	10— 4	13
5. Politehnica Tim.	10	6	1	3	20—16	13
6. Petrolul	10	5	2	3	17—12	12
7. F.C. Argeş	10	4	3	3	21—13	11
8. Politehnica Iaşi	10	5	1	4	14—12	11
9. C.S.M. Reşiţa	10	3	4	3	11—15	10
10. C.F.R. Cluj	10	4	1	5	16—19	9
11. F.C. Constanţa	10	4	1	5	16—21	9
12—13. A.S.A. Tg. M.	10	3	2	5	15—16	8
„U" Cluj	10	3	2	5	12—13	8
14—15. Steagul roşu	10	3	2	5	11—15	8
U.T.A.	10	3	2	5	13—15	8
16—17. S.C. Bacău	10	3	1	6	11—22	7
Sportul stud.	10	3	1	6	9—20	7
18. Jiul	10	1	1	8	10—19	3

JOI: AUTOMATICA ALEXANDRIA — RAPID

Pe stadionul din Alexandria va avea loc joi după-amiază un interesant meci amical între formaţia locală **Automatica** şi divizionara A, **Rapid**.

Partida va începe la ora 15.

PE MICUL ECRAN

Meciurile celor două reprezentante ale noastre în competiţiile europene vor fi transmise, în direct, pe micul ecran. Astfel, mîine, de la ora 15, vom putea urmări partida **Dinamo — Atletico Madrid**, din cadrul Cupei campionilor europeni, iar seara, de la ora 20,55, studioul de televiziune va efectua transmisia integrală a partidei de la Liège, **Standard — Universitatea Craiova**, contînd pentru Cupa U.E.F.A.

După toate probabilităţile, etapa a XI-a a Diviziei A va fi prezentă pe micul ecran prin transmiterea unei întîlniri ce se anunţă interesantă: Steaua — F.C. Argeş. În acest caz, meciul acesta ar urma să se dispute sîmbătă.

LOTO — PRONOSPORT

CONCURSUL SPECIAL PRONOSPORT. DE DUMINICĂ 28 OCTOMBRIE 1973

Duminică 28 octombrie 1973, Administraţia de Stat Loto-Pronosport organizează un nou concurs special PRONOSPORT la care se atribuie cîştiguri suplimentare în valoare de 300.000 lei din fond special din care autoturisme TRABANT 601 şi excursii în R.F. GERMANIA la Campionatul Mondial de Fotbal MÜNCHEN 1974 cu o durată de cca 20 zile. În afara acestora se mai acordă premii obişnuite în bani şi premii suplimentare în bani.

Pentru a putea participa la atribuirea premiilor suplimentare, buletinul sau biletul respectiv trebuie să aibă o *taxă de participare achitată de cel puţin 15 lei*. Deci, pentru a participa şi la cîştigurile suplimentare cu variante 100% (fie simple, fie componente ale unei variante combinate), pe buletinul respectiv trebuie completate minimum 5 variante 100%. TOATE FORMELE DE JOC FRACŢIONAT ÎNDEPLININD CONDIŢIA DE MINIMUM 15 LEI TAXA ACHITATĂ, AU DREPT DE PARTICIPARE LA CÎŞTIGURILE SUPLIMENTARE. Amănunte în prospectele din agenţii şi în „Programul Loto-Pronosport" de marţi 24. X. 1793.

Tragerea Pronoexpres de mîine va fi televizată direct din Studioul de Televiziune cu începere de la ora 18.05. Astăzi este ULTIMA ZI pentru procurarea biletelor!

PREMIILE TRAGERII PRONOEXPRES DIN 17 OCTOMBRIE 1973:

Extragerea I: Categ. 1: 1 variantă 100% a 100.000 lei; a 2-a: 1 variantă 25% a 30.565 lei şi 4 variante 10% a 12.226 lei; a 3-a: 6,70 a 11.861 lei; a 4-a: 43,65 a 1.821 lei; a 5-a: 72,80 a 1092 lei, a 6-a: 3.208,15 a 40 lei.

REPORT CATEGORIA 1: 733 370 lei.

Extragerea a II-a: Categ. A: 1 variantă 10% a 100.000 lei; B: 7,25 a 11.022 lei; C: 45,70 a 1.749 lei; D: 2.283,85 a 60 lei; E: 102,75 a 200 lei; F: 2.656,15 a 40 lei

REPORT CATEGORIA A: 12.194 lei.

Premiul de categoria 1 de 100.000 lei jucat pe o variantă 100% a revenit participantei CONDREA ATUDORE VALERIA din Bacău, iar premiul de 100.000 lei de la categoria A, jucat pe o variantă 10% a revenit participantului DOBRESCU NICOLAE din Băile Herculane.

Rubrică redactată de LOTO-PRONOSPORT

POST-SCRIPTUM LA ETAPA A X-a A DIVIZIEI A

NECESITATEA PREGĂTIRII DEBUTURILOR...

Orice s-ar spune, debutanţii au circumstanţe atenuante. Şi tocmai de aceea nu vom face din debutul portarului Voinea, duminică, la Cluj, o tragedie. Tînărul băcăuan este principalul autor al înfrîngerii echipei sale, în două faze foarte simple el gafînd copilăreşte: la primul gol avînd mingea practic între mîini la săritura lui Uifăleanu, iar la al doilea scăpînd balonul în faţă la un şut normal. Cu Ghiţă în poartă, mai mult ca sigur că băcăuanii ar fi plecat învingători de pe Someş. Dar Ghiţă, ni s-a spus, a fost bolnav, o otită şi o sinuzită ţinîndu-l cîteva zile şi în spital. Şi, aşa, S. C. Bacău s-a trezit în faţa unui debut impus într-un post cheie.

Voinea a trebuit să debuteze duminică, în deplasare. Dar acest debut trebuia să fie **pregătit**. Pentru că, dacă în cele 9 etape dinaintea debutului impus, tînărul (şi talentatul!) Voinea ar fi fost introdus încetul cu încetul, un sfert de oră sau mai mult, acasă, sau în jocurile care nu mai ridicau probleme, cu siguranţă că duminică la Cluj echipa Răduleştilor n-ar fi pierdut. Dar Voinea a apărat numai la tineret-rezerve pînă la meciul cu „U" Cluj. Şi tracul unui debut în deplasare l-a dominat categoric. Pe undeva intuiam debutul său nefericit chiar de la ieşirea formaţiei moldovene din vestiar. Atunci, înlocuitorul lui Ghiţă, respira lung şi greu, sub apăsarea emoţiilor. Probabil că antrenorul Constantin Rădulescu a înţeles şi el „mica eroare". Pentru că, imediat după meci, în acele umane clipe de supărare de după înfrîngere, l-am auzit pe antrenorul băcăuan spunînd cumpătat: **„Voinea, de-acum înainte gura mai mică! Gata, ce-a fost a fost, de-acum trebuie să munceşti foarte mult!"**... Foarte înţelepte aceste vorbe, spuse de un antrenor care de multe ori a fost criticat pentru nervozitatea sa. Dar, dincolo de circumstanţele atenuante ale lui Voinea, debutul său reprezintă, în primul rînd, o învăţătură de minte pentru foarte mulţi antrenori!...

M. M. I.

DIN ARBITRU DELEGAT...

S-a întîmplat duminica aceasta la Constanţa. Arbitrul bucureştean **V. Murgăşanu**, desemnat să conducă la centru partida de tineret F.C. Constanţa — U.T.A. (după foaia de arbitraj, programată la ora 13), a avut neplăcuta surpriză să constate, venind la ora 12 la stadion, că întîlnirea pentru care se deplasase 250 de km ca să o arbitreze, era de fapt în acel moment în cea de a doua parte a desfăşurării ei.

Cum s-a ajuns la o asemenea situaţie? Mergînd pe filiera faptelor, de la originea lor la deznodămînt, vom preciza de la început că, principala vină pentru cele petrecute, revine clubului de fotbal Constanţa. Conducerea acestuia a luat, cu de la sine putere, fără o prealabilă aprobare scrisă din partea F.R.F., hotărîrea de a modifica programul iniţial al jocurilor de pe stadionul „1 Mai", devansînd disputarea meciului de tineret F.C. Constanţa — U.T.A. cu două ore şi înlocuindu-l pe acesta cu un meci de rugby (nu din campionatul republican!). Surprinde în acest caz bizara măsură a clubului constănţean, club specializat de fotbal, de a expedia la o oră de disputare nepotrivită, ameninţată de anonimat, o partidă a unei echipe proprii, oferind în schimb onoarea „deschiderii" la o partidă divizionară A, unui joc oarecare de rugby! Surprinde în acelaşi timp şi uşurinţa cu care cei în cauză au estimat eventualele dificultăţi şi neplăceri create arbitrului V. Murgăşanu, neanunţat la vreme de modificările survenite şi obligat a face un drum în zadar, ca simplu vilegiaturist! Ca să nu mai vorbim de faptul că meciul de tineret F.C. Constanţa — U.T.A. a fost condus de doi tuşieri localnici care, cu sau fără bunăvoinţă, nu au reuşit să asigure întîlnirii condiţiile unei normale desfăşurări. **(M.I.)**

SĂ FERIM CAMPIONATUL DE ANONIMAT

(Urmare din pag. 1)

Liderul a trebuit să se mulţumească cu această remiză, pentru că Dinamo i-a opus un joc gîndit, o tactică adecvată; echipa bucureşteană nici n-ar fi avut nimic de cîştigat dacă s-ar fi angajat într-un joc de uzură cu masivii săi parteneri. Ne-am oprit asupra acestui aspect pentru că atîtea echipe de-ale noastre rămîn încă datoare la acest capitol, jocul lor purtînd, adesea, pecetea hazardului. **De fapt, o ideea anume, o idee în sprijinul fotbalului autentic şi nu al „punctului cu orice preţ" a lipsit duminică de pe multe stadioane şi meciurile au fost urîte ca aspect şi slabe ca valoare tehnică.** Pot oare explica ce tactică de joc au adoptat Steagul roşu, A.S.A. Tg. Mureş, Politehnica Iaşi şi chiar învingătoarele F.C. Argeş şi Jiul? **Partida de la Petroşani a fost o mostră de antifotbal, ca şi cea de la Reşiţa, cu recordul său de 53 de faulturi. N-au satisfăcut nici întîlnirile Sportul studenţesc — C.F.R. Cluj şi F.C. Argeş — Petrolul** (al cărei calificativ de „joc plăcut" în loc de „slăbuţ" a apărut în cronica noastră de ieri, datorită unei greşite recepţionări telefonice). Au fost necesare minutele acelea în care gazdele au marcat golurile, şi revenirea Petrolului, după ce nu mai avea ce pierde, pentru ca spectacolul său fie salvat într-o oarecare măsură. A dezamăgit **Steagul roşu**, al cărei bilanţ (3 şuturi la poartă şi nici unul pe spaţiu) pare de neînchipuit, dacă avem în vedere că reşiţenii au luat conducerea din min. 26 şi, deci, problema egalului nu se mai punea decît în condiţiile reconsiderării jocului ofensiv. Iar **A.S.A. Tg. Mureş**, cu 4 şuturi la activ, n-a mai putut reedita egalul de la **Braşov** (0—0), pentru că antifotbalul nu poate aduce puncte, decît întîmplător. **Un singur joc a făcut excepţie duminică, partida de la Timişoara, în care fotbaliştii de la Politehnica şi Steaua au oferit un spectacol de o frumoasă ţinută sportivă, luptînd exemplar din primul pînă în ultimul minut. Şi la Timşoara a plouat, dar ambiţia jucătorilor a învins obstacolele neprevăzute.**

Nici o victorie în deplasare şi goluri destul de puţine. Clasamentul este tot mai încurcat în a doua jumătate a sa şi cîteva echipe (U.T.A., Petrolul, A.S.A. C.F.R., Jiul, S.C. Bacău ş.a.) au de pe acum probleme deosebite. Bilanţul oaspeţilor a fost foarte slab şi onoarea celor 9 echipe ce s-au deplasat n-a putut fi salvată decît de egalurile obţinute de **Steaua** şi **Dinamo**, ale căror loturi le dau tot dreptul să aspire la puncte şi în deplasare. Doar cu 5 goluri înscrise, oaspeţii nu puteau emite mari pretenţii, deşi U.T.A., Sport club şi Petrolul au fost la un pas de fericitul punct. Poate că unele dintre echipe vor încerca să ne argumenteze numărul mic de goluri înscrise, dîndu-ne ca exemplu fotbalul italian. Dar să nu uităm că acolo, calitatea jocului prestat este cu totul alta, că Rivera şi Mazzola vor merge din nou la turneul final al campionatului mondial, după ce n-au primit nici un gol în calificări şi au ştiut să cîştige.

Într-o etapă aparent calmă, au abundat, din nou, cartonaşele galbene: 26 la număr, record în materie, cifră alarmantă, care putea fi şi mai mare dacă unii arbitri nu se arătau îngăduitori şi cu alţi jucători. Pînă cînd vom consemna atîtea avertismente, fără ca comisia de disciplină să le facă... inventarul şi să pună piciorul în prag, luînd măsuri faţă de cei ce s-au „îndrăgostit" de ... cartonaşul galben? Arbitrajele, se pare, au fost în nota jocurilor. În general, anonime, ezitante, îngăduitoare, unele chiar indulgente cu gazdele. Dar ce să te mai miri de vreme ce A. Bentu, V. Pădureanu, G. Popovici, N. Cursaru, Gr. Bîrsan apar tot mai rar pe terenurile Diviziei A, chiar şi după ce primesc cinci stele, în timp ce de la o etapă la alta apar alţi şi alţi arbitri, pentru rodare pe... prima scenă a fotbalului nostru.

Aşa s-a înscris al doilea gol în partida de la Cluj. Portarul băcăuan, Voinea, a scăpat balonul în faţă, Coca şi Mureşan (în echipament închis) au sprintat, şi primul va reuşi să înscrie fără dificultate. În planul secund, fundaşul Margasoiu, depăşit de fază

Foto: S. BAKCSY

REZULTATELE ETAPEI A IX-a A DIVIZIEI C

SERIA I

Minobradul V. D.	— Unirea Iaşi	0—0
Vict. PTTR Botoşani	— Sportul mun. Suc.	0—0
Nicolina Iaşi	— Cristalul Dorohoi	3—2 (2—2)
Metalul Rădăuţi	— Avîntul Frasin	3—0 (0—0)
Foresta Fălticeni	— ASA C-lung	1—1 (1—1)
Constr. Iaşi	— Danubiana Roman	1—0 (1—0)
Minerul Gura H.	— Constr. Botoşani	(jocul s-a întrerupt în min. 75, la scorul de 1—0)
Textila Botoşani	— Unirea Iaşi 3—0 (echipa ieşeană a fost scoasă din campionat).	

(Corespondenţi: V. Chiriluş, T. Ungureanu, V. Diaconescu, I. Ungureanu, D. Crăciun, T. Tudose şi D. Bolohan).

1. Textila Botoşani	9	5	3	1	15— 8	13
2. Unirea Iaşi	9	5	3	1	8— 3	13
3. Foresta Fălticeni	9	5	2	2	13— 7	12
4. Danubiana Roman	9	4	2	3	19— 8	10
5. A.S.A. Cîmpulung	9	4	2	3	19— 9	10
6. Constructorul Botoşani	8	5	0	3	14— 9	10
7. Metalul Rădăuţi	9	4	2	3	17—13	10
8. Cristalul Dorohoi	9	4	1	4	18—12	9
9. Sportul muncitoresc Suceava	9	3	3	3	10— 8	9
10. Avîntul Frasin	9	4	1	4	15—16	9
11. Constructorul Iaşi	9	4	1	4	8—10	9
12. Minerul Gura Humorului	8	4	0	4	12— 8	8
13. Nicolina Iaşi	9	3	2	4	13—14	8
14. Minobradul Vatra Dornei	9	2	2	5	8—15	6
15. Victoria PTTR Botoşani	9	2	1	6	9—24	5
16. Universitatea Iaşi	9	0	1	8	1—35	1

Etapa viitoare — 28 octombrie: Cristalul Dorohoi — Textila Botoşani, Unirea Iaşi — Metalul Rădăuţi, Minobradul Vatra Dornei — Victoria PTTR Botoşani, Danubiana Roman — Nicolina Iaşi, Sportul muncitoresc Suceava — Foresta Fălticeni, Constructorul Botoşani — Constructorul Iaşi, A.S.A. Cîmpulung — Minerul Gura Humorului, Avîntul Frasin stă.

SERIA A II-A

U.R.A. Tecuci	— Constr. Gh. Gh.-Dej	3—1 (1—0)
Letea Bacău	— Oituz Tg. Ocna	3—0 (1—0)
Min. Comăneşti	— Cimentul Bicaz	3—2 (3—1)
Huşana Huşi	— Rulmentul Bîrlad	2—2 (0—0)
Trotuşul Gh. Gh.-Dej	— Bradul Roznov	2—2 (0—1)
Foresta Gugeşti	— Relonul Săvineşti	0—0
Locomotiva Adjud	— Energia Gh. Gh.-Dej	0—0
Textila Buhuşi	— Constr. Vaslui	2—0 (2—0)

(Corespondenţi: V. Doruş, A. Stoianovici, I. Bîrzan, G. Dulhac, Gh. Gorun, C. Stoian, Al. Sîrbu şi I. Vieru).

1. Trotuşul Gh. Dej	9	4	4	1	13— 5	12
2. Minerul Comăneşti	9	5	2	2	12—13	12
3. Relonul Săvineşti	9	3	5	1	19— 7	11
4. Letea Bacău	9	4	3	2	13— 8	11
5. Energia Gh. Dej	9	4	3	2	8— 7	11
6. Textila Buhuşi	9	4	2	3	16— 6	10
7. U.R.A. Tecuci	9	5	0	4	16—12	10
8. Constructorul Gh. Dej	9	4	2	3	10— 7	10
9. Huşana Huşi	9	4	1	4	13—12	9
10. Foresta Gugeşti	9	3	2	4	12— 8	8
11. Cimentul Bicaz	9	2	4	3	7— 9	8
12. Rulmentul Bîrlad	9	2	4	3	6—10	8
13. Oituz Tg. Ocna	9	3	0	6	8—18	6
14. Constructorul Vaslui	9	2	2	5	7—17	6
15. Locomotiva Adjud	9	2	2	5	6—16	6
16. Bradul Roznov	9	2	2	5	10—21	6

Etapa viitoare: Constructorul Vaslui — Letea Bacău, Relonul Săvineşti — Huşana Huşi, Bradul Roznov — Constructorul Gh. Gheorghiu-Dej, Locomotiva Adjud — Cimentul Bicaz, Foresta Gugeşti — Textila Buhuşi, Oituz Tg. Ocna — U.R.A. Tecuci, Rulmentul Bîrlad — Trotuşul Gh. Gheorghiu-Dej, Energia Gh. Gheorghiu-Dej — Minerul Comăneşti.

SERIA A III-A

Portul Brăila	— Prahova Ploieşti	1—0 (1—0)
Chimia Buzău	— Carpaţi Sinaia	2—1 (2—1)
Victoria Floreşti	— Unirea Focşani	1—2 (1—0)
Petrolul Berca	— Avîntul Mîneciu	1—0 (0—0)
Petrolistul Boldeşti	— Poiana Cîmpina	1—0 (1—0)
Olimpia Rm. Sărat	— Comerţul Brăila	3—2 (0—0)
Luceafărul Focşani	— Carpaţi Nehoiul	2—1 (1—0)
I.R.A. Cîmpina	— Chimia Brazi	1—0 (0—0)

(Corespondenţi: D. Cristache, D. Soare, N. Coman, M. Irimia, N. Dincă, T. Budescu, V. Manoliu şi E. Stroe).

1. I.R.A. Cîmpina	9	5	3	1	12— 4	13
2. Poiana Cîmpina	9	4	4	1	21— 8	12
3. Chimia Buzău	9	5	2	2	15— 8	12
4. Unirea Focşani	9	4	4	1	17—10	12
5. Olimpia Rm. Sărat	9	4	3	2	14—10	11
6. Petrolul Berca	9	5	1	3	13—16	11
7. Chimia Brazi	9	4	2	3	11— 7	10
8. Luceafărul Focşani	9	4	2	3	20—17	10
9. Petrolistul Boldeşti	9	4	2	3	11— 9	10
10. Carpaţi Sinaia	9	4	1	4	16—15	9
11. Prahova Ploieşti	9	4	0	5	13—12	8
12. Avîntul Mîneciu	9	3	1	5	6—15	7
13. Portul Brăila	9	2	2	5	6—10	6
14. Victoria Floreşti	9	3	0	6	10—18	6
15. Comerţul Brăila	9	2	1	6	9—20	5
16. Carpaţi Nehoiul	9	0	2	7	9—24	2

Etapa viitoare: Unirea Focşani — Chimia Buzău, Olimpia Rm. Sărat — Luceafărul Focşani, Petrolul Berca — Petrolistul Boldeşti, Carpaţi Sinaia — I.R.A. Cîmpina, Comerţul Brăila — Victoria Floreşti, Carpaţi Nehoiul — Chimia Brazi, Poiana Cîmpina — Prahova Ploieşti, Avîntul Mîneciu — Portul Brăila.

SERIA A IV-A

Voinţa Constanţa	— Rapid Feteşti	2—2 (1—1)
Dunărea Tulcea	— Ştiinţa Constanţa	2—1 (1—0)
Portul Constanţa	— Constr. Tulcea	5—1 (1—1)
I.M.U. Medgidia	— Electrica C-ţa	0—0
Ancora Galaţi	— Viitorul Brăila	1—0 (0—0)
Arrubium Măcin	— Tehnometal Gl.	2—2 (0—1)
Chimia Brăila	— Granitul Babadag	1—0 (1—0)
Marina Mangalia	— Cimentul Medgidia	2—0 (1—0)

(Corespondenţi: N. Seu, I. Turşie, S. Nicolae, R. Avram, V. Ştefănescu, T. Ion, I. Baltag şi I. Cioboară).

1. Marina Mangalia	9	6	3	0	14— 2	15
2. Portul Constanţa	9	7	0	2	25—11	14
3. Chimia Brăila	9	6	1	2	13— 5	13
4. Viitorul Brăila	9	5	2	2	19— 8	12
5. Ancora Galaţi	9	4	4	1	12— 5	12
6. Electrica Constanţa	9	4	4	1	14—10	12
7. Dunărea Tulcea	9	4	3	2	11— 6	11
8. I.M.U. Medgidia	9	4	1	4	13—11	9
9. Rapid Feteşti	9	3	3	3	14—14	9
10. Cimentul Medgidia	9	3	1	5	11—10	7
11. Granitul Babadag	9	3	1	5	13—15	7
12. Voinţa Constanţa	9	1	4	4	9—18	6
13. Constructorul Tulcea	9	2	2	5	9—21	6
14. Ştiinţa Constanţa	9	2	1	6	14—15	5
15. Tehnometal Galaţi	9	1	2	6	6—20	4
16. Arrubium Măcin	9	0	2	7	3—29	2

Etapa viitoare: Viitorul Brăila — I.M.U. Medgidia, Constructorul Tulcea — Chimia Brăila, Electrica Constanţa — Ancora Galaţi, Tehnometal Galaţi — Dunărea Tulcea, Cimentul Medgidia — Granitul Babadag, Rapid Feteşti — Portul Constanţa, Ştiinţa Constanţa — Marina Mangalia, Arrubium Măcin — Voinţa Constanţa.

SERIA A V-A

I.O.R. Bucureşti	— Sirena Bucureşti	2—1 (2—1)
Şoimii TAROM Buc.	— Laromet Bucureşti	3—0 (2—0)
Argeşul Mihăileşti	— T.M. Bucureşti	1—4 (1—2)
Flacăra roşie Buc.	— Voinţa Bucureşti	1—0 (0—0)
Tehnometal Bucureşti	— Sportul Ciorogîrla	2—0 (1—0)
Dinamo Slobozia	— Olimpia Giurgiu	1—2 (0—1)
Electronica Bucureşti	— Triumf Bucureşti	0—1 (0—0)
Unirea Tricolor Buc.	— Azotul Slobozia	1—1 (0—1)

(Corespondenţi: O. Guţu, N. Tokacek, I. Mărcuş, C. Toader, N. Stoean, I. Matei, D. Daniel şi T. Diaconescu).

1. Triumf Bucureşti	9	6	2	1	16— 7	14
2. Flacăra roşie Bucureşti	9	5	3	1	13— 9	13
3. T.M. Bucureşti	9	3	6	0	10— 3	12
4. Voinţa Bucureşti	9	4	3	2	21— 7	11
5. Sirena Bucureşti	9	5	1	3	19—10	11
6. Tehnometal Bucureşti	9	3	5	1	13—10	11
7. I.O.R. Bucureşti	9	3	4	2	12—12	10
8. Electronica Bucureşti	9	4	1	4	9— 9	9
9. Laromet Bucureşti	9	3	3	3	12—13	9
10. Olimpia Giurgiu	9	3	2	4	16—13	8
11. Şoimii TAROM Bucureşti	9	4	0	5	16—15	8
12. Unirea Tricolor Bucureşti	9	1	5	3	14—12	7
13. Azotul Slobozia	9	2	3	4	12—21	7
14. Dinamo Slobozia	9	2	2	5	9—20	6
15. Argeşul Mihăileşti	9	3	0	6	12—27	6
16. Sportul Ciorogîrla	9	0	2	7	8—24	2

Etapa viitoare: Azotul Slobozia — Şoimii TAROM Bucureşti, Sportul Ciorogîrla — Olimpia Giurgiu, Sirena Bucureşti — Voinţa Bucureşti, Laromet Bucureşti — Argeşul Mihăileşti, I.O.R. Bucureşti — Dinamo Slobozia, Triumf Bucureşti — Flacăra roşie Bucureşti, T.M. Bucureşti — Unirea Tricolor Bucureşti, Electronica Bucureşti — Tehnometal Bucureşti.

SERIA A VI-A

Prog. Corabia	— Dacia Piteşti	1—1 (1—0)
Petrolul Tîrgovişte	— Chimia Tr. Măg.	3—1 (1—1)
Cetatea Tr. Măg.	— Recolta Stoicăneşti	1—0 (1—0)
Unirea Drăgăşani	— Petrolul Videle	3—1 (0—1)
ARO C-lung Muscel	— Chimia Găeşti	1—1 (1—1)
ROVA R. de Vede	— Răsăritul Caracal	1—2 (0—0)
Cimentul Fieni	— Vulturii C-lung Muscel	2—2 (2—0)
Textilistul Piteşti	— Automatica Alex.	0—0

(Corespondenţi: N. Gheţoiu, M. Avanu, D. Grula, Fl. Denghel, D. Rădulescu, T. Negulescu, V. Frăţilă şi I. Săceanu).

1. Automatica Alexandria	9	5	3	1	14— 5	13
2. Răsăritul Caracal	9	5	3	1	14— 6	13
3. Cetatea Tr. Măgurele	9	4	4	1	9— 9	12
4. Progresul Corabia	9	5	1	3	20— 8	11
5. Petrolul Tîrgovişte	9	4	3	2	10— 9	11
6. ROVA Roşiori	9	5	0	4	16— 9	10
7. Vulturii Cîmpulung	9	4	2	3	10— 9	10
8. Chimia Tr. Măgurele	9	3	3	3	11—10	9
9. Chimia Găeşti	9	3	3	3	10—11	9
10. Dacia Piteşti	9	2	4	3	14—13	8
11. Textilistul Piteşti	9	3	2	4	10—11	8
12. Cimentul Fieni	9	3	2	4	11—16	8
13. ARO Cîmpulung	9	2	2	5	11—16	6
14. Recolta Stoicăneşti	9	2	2	5	12—20	6
15. Unirea Drăgăşani	9	1	4	4	7—18	6
16. Petrolul Videle	9	1	2	6	6—15	4

Etapa viitoare: Automatica Alexandria — ARO Cîmpulung, Petrolul Videle — Cetatea Tr. Măgurele, Dacia Piteşti — Cimentul Fieni, Chimia Găeşti — Răsăritul Caracal, Chimia Tr. Măgurele — Unirea Drăgăşani, Progresul Corabia — Petrolul Tîrgovişte, Recolta Stoicăneşti — Textilistul Piteşti, Vulturii Cîmpulung — ROVA Roşiori.

SERIA A VII-A

Dunărea Calafat	— C.F.R. Craiova	2—1 (1—1)
MEVA Drobeta Tr. Sv.	— Ştiinţa Petroşani	2—0 (1—0)
F.O.B. Balş	— Victoria Călan	3—0 (2—0)
Cimentul Tg. Jiu	— Progresul Strehaia	0—1 (0—0)
A.S. Victoria Craiova	— Energia Rovinari	1—1 (1—1)
Steagul roşu Pleniţa	— C.I.L. Drobeta Tr. Sv	4—2 (3—1)
Minerul Lupeni	— Petrolul Ţicleni	1—0 (1—0)
Metalurgistul Sadu	— Metalul Topleţ	4—0 (2—0)

(Corespondenţi: A. Trăistaru, M. Focşan, L. Măgureanu, P. Cristea, G. Ştefan, I. Julea, I. Cotescu şi C. Anatol).

1. Dunărea Calafat	9	6	0	3	11— 6	12
2. Cimentul Tg. Jiu	9	4	3	2	15— 6	11
3. Steagul roşu Pleniţa	9	5	1	3	17—12	11
4. MEVA Drobeta Tr. Sev.	9	5	1	3	8— 5	11
5. Energia Rovinari	9	4	3	2	14—11	11
6. Victoria Călan	9	5	1	3	13—11	11
7. Minerul Lupeni	9	5	1	3	12—11	11
8. C.F.R. Craiova	9	4	2	3	13—16	10
9. F.O.B. Balş	9	4	1	4	11— 9	9
10. Metalul Topleţ	9	4	1	4	17—17	9
11. Progresul Strehaia	9	4	1	4	10—14	9
12. C.I.L. Drobeta Tr. Sev.	9	3	2	4	11—14	8
13. Metalurgistul Sadu	9	2	3	4	10—13	7
14. A.S. Victoria Craiova	9	2	2	5	9—13	6
15. Ştiinţa Petroşani	9	2	0	7	11—15	4
16. Petrolul Ţicleni	9	2	0	7	7—16	4

Etapa viitoare: MEVA Drobeta Tr. Severin — A.S. Victoria Craiova, Petrolul Ţicleni — Energia Rovinari, Progresul Strehaia — Minerul Lupeni, Ştiinţa Petroşani — C.I.L. Drobeta Tr. Severin, C.F.R. Craiova — F.O.B. Balş, Metalurgistul Sadu — Cimentul Tg. Jiu, Victoria Călan — Metalul Topleţ, Steagul roşu Pleniţa — Dunărea Calafat.

SERIA A VIII-A

C.F.R. Caransebeş	— Unirea Tomnatic	0—1 (0—1)
Minerul Teliuc	— Furnirul Deta	9—0 (3—0)
C.F.R. Simeria	— Dacia Orăştie	2—1 (1—1)
A.S. Bocşa	— Constr. Arad	3—4 (2—2)
Electromotor Timişoara	— Unirea Sînnicolaul M	0—2 (0—1)
Gloria Arad	— Min. Moldova Nouă	0—1 (0—0)
Metalul Oţelu Roşu	— Strungul Arad	2—0 (2—0)
Minerul Ghelar	— Progresul Timiş.	4—1 (3—1)

(Corespondenţi: M. Mutaşcu, I. Vladislav, M. Munteanu, T. Ţăranu, St. Marton, I. Ştefan, R. Zeno şi Fl. Opriţa).

1. Minerul Moldova Nouă	9	6	1	2	19— 7	13
2. Minerul Ghelar	9	5	2	2	18—10	12
3. C.F.R. Simeria	9	4	2	3	17— 9	10
4. Minerul Teliuc	9	4	1	4	21— 9	9
5. Progresul Timişoara	9	4	1	4	17—14	9
6. Unirea Sînnicolaul Mare	9	4	1	4	18—18	9
7. Metalul Oţelu Roşu	9	4	1	4	15—16	9
8—9. Unirea Tomnatic	9	4	1	4	8—12	9
A.S. Bocşa	9	4	1	4	10—14	9
10. Furnirul Deta	9	4	1	4	6—22	9
11. Electromotor Timişoara	9	3	2	4	14—10	8
12. Dacia Orăştie	9	4	0	5	11—11	8
13. C.F.R. Caransebeş	9	3	2	4	6— 8	8
14. Constructorul Arad	9	3	2	4	12—18	8
15. Strungul Arad	9	3	1	5	10—16	7
16. Gloria Arad	9	3	1	5	9—17	7

Etapa viitoare: Dacia Orăştie — Electromotor Timişoara, Constructorul Arad — Metalul Oţelu Roşu, Progresul Timişoara — Minerul Teliuc, Strungul Arad — Furnirul Deta, A.S. Bocşa — Minerul Moldova Nouă, C.F.R. Caransebeş — C.F.R. Simeria, Unirea Sînnicolaul Mare — Minerul Ghelar, Unirea Tomnatic — Gloria Arad.

SERIA A IX-A

Dermata Cluj	— Arieşul Cîmpia Turzii	2—0 (0—0)
Soda Ocna Mureş	— Minerul Bihor	9—2 (3—0)
Someşul Beclean	— Constr. Alba Iulia	2—2 (0—0)
Metalul Aiud	— Crişana Sebiş	3—0 (2—0)
Minaur Zlatna	— Cimentul Turda	1—0 (0—0)
Aurul Brad	— C.I.L. Gherla	4—1 (2—0)
Unirea Dej	— Tehnofrig Cluj	2—0 (1—0)
Unirea Alba Iulia	— Recolta Salonta	nu s-a disputat

(Corespondenţi: E. Fehervari, A. Verdeş, G. Platon, I. Somogyi, N. Băişan, M. Susan, T. Prodan şi I. Filipescu).

1. Metalul Aiud	9	5	2	2	19— 5	12
2. Unirea Dej	9	6	0	3	21—11	12
3. Cimentul Turda	9	5	1	3	11—10	11
4. Soda Ocna Mureş	9	4	2	3	19—11	10
5. Aurul Brad	9	5	0	4	21—15	10
6. Dermata Cluj	9	4	2	3	12— 8	10
7. Crişana Sebiş	9	3	4	2	10— 8	10
8. Minaur Zlatna	9	4	1	4	9— 8	9
9. Recolta Salonta	8	4	1	3	7— 6	9
10. Constructorul Alba Iulia	9	3	2	4	10—14	8
11. C.I.L. Gherla	9	4	0	5	17—22	8
12. Minerul Bihor	9	3	2	4	9—19	8
13. Arieşul Cîmpia Turzii	9	3	1	5	8—15	7
14. Someşul Beclean	9	2	3	4	10—17	7
15. Tehnofrig Cluj	9	3	0	6	11—17	6
16. Unirea Alba Iulia	8	2	1	5	8—16	5

Etapa viitoare: Crişana Sebiş — C.I.L. Gherla, Unirea Dej — Someşul Beclean, Minaur Zlatna — Unirea Alba Iulia, Aurul Brad — Recolta Salonta, Minerul Bihor — Dermata Cluj, Constructorul Alba Iulia — Soda Ocna Mureş, Tehnofrig Cluj — Metalul Aiud, Cimentul Turda — Arieşul Cîmpia Turzii.

SERIA A X-A

Someşul Satu Mare	— Gloria Baia Mare	3—0 (2—0)
Victoria Zalău	— Bradul Vişeu	2—0 (0—0)
Voinţa Carei	— Măgura Şimleul Sil.	2—0 (0—0)
Minerul Băiţa	— Unirea Zalău	1—2 (0—1)
C.I.L. Sighetul Mar.	— Oaşul Negreşti	1—0 (1—0)
Rapid Jibou	— Minerul B. Borşa	2—1 (1—0)
Bihoreana Marghita	— Minerul Baia Sprie	1—1 (0—0)
Topitorul B. Mare	— Minerul Suncuiuş	3—1 (1—1)

(Corespondenţi: K. Zoltan, M. Bonţoiu, E. Herman, V. Miclea, V. Mihali, B. Marcel, A. Paşcalău şi V. Săsăranu).

1. Someşul Satu Mare	9	6	1	2	19— 7	13
2. Minerul Baia Sprie	9	5	3	1	10— 2	13
3. Unirea Zalău	9	5	3	1	9— 3	13
4. Bihoreana Marghita	9	5	2	2	24— 9	12
5. C.I.L. Sighetu Marmaţiei	9	5	2	2	16—12	12
6. Minerul Baia Borşa	9	4	1	4	14—10	9
7. Gloria Baia Mare	9	3	3	3	12—11	9
8. Oaşul Negreşti	9	3	2	4	15—14	8
9—10. Topitorul Baia Mare	9	3	2	4	12—13	8
Voinţa Carei	9	3	2	4	13—14	8
11. Măgura Şimleul Silvaniei	9	3	2	4	9—13	8
12. Bradul Vişeu	9	3	1	5	11—15	7
13—14. Minerul Suncuiuş	9	2	2	5	11—19	6
Rapid Jibou	9	2	2	5	10—18	6
15. Minerul Băiţa	9	2	2	5	7—17	6
16. Victoria Zalău	9	2	2	5	11—24	6

Etapa viitoare: Minerul Baia Sprie — Oaşul Negreşti, Rapid Jibou — Topitorul Baia Mare, Gloria Baia Mare — Minerul Borşa, Someşul Satu Mare — C.I.L. Sighet, Măgura Şimleu — Victoria Zalău, Unirea Zalău — Bihoreana Marghita, Minerul Suncuiuş — Minerul Băiţa, Bradul Vişeu — Voinţa Carei.

SERIA A XI-A

Chimica Tîrnăveni	— Forestierul Tg. Sec.	4—1 (2—1)
Avîntul Reghin	— Oltul Sf. Gh.	2—1 (0—0)
Foresta Bistriţa	— Viitorul Tg. Mureş	0—0
Viitorul Gheorghieni	— Lacul Ursu Sovata	3—1 (2—0)
Mureşul Topliţa	— Minerul Bălan	1—1 (1—1)
Unirea Sf. Gh.	— Carpaţi Covasna	1—0 (0—0)
Minerul Rodna	— Hebe Sîngeorz Băi	2—0 (2—0)
Unirea Cristuru Sec.	— A.S Miercurea Ciuc.	1—2 (1—1)

(Corespondenţi: I. Ducan, C. Tinca, I. Toma, Cs. Malnasi, V. Coşarcă, Gh. Briotă, Gh. Baliut şi V. Lorintzi).

1. Chimica Tîrnăveni	9	7	2	0	23— 7	16
2. Oltul Sf. Gheorghe	9	6	2	1	22— 8	14
3—4. Avîntul Reghin	9	5	2	2	15— 9	12
Viitorul Gheorghieni	9	5	2	2	18—12	12
5. A.S. Miercurea Ciuc	9	5	1	3	14— 8	11
6. Forestierul Tg. Secuiesc	9	5	0	4	17—11	10
7. Viitorul Tg. Mureş	9	4	2	3	15—17	10
8. Carpaţi Covasna	9	3	2	4	9—11	8
9. Unirea Sf. Gheorghe	9	3	1	5	13—11	7
10. Minerul Bălan	9	3	1	5	9— 9	7
11—12. Unirea Cristur	9	3	1	5	12—15	7
Minerul Rodna	9	3	1	5	17—20	7
13. Lacul Ursu Sovata	9	3	1	5	12—17	7
14. Mureşul Topliţa	9	2	3	4	10—21	7
15. Foresta Bistriţa	9	1	3	5	10—18	5
16. Hebe Sîngeorz Băi	9	2	0	7	6—28	4

Etapa viitoare: Hebe Sîngeorz Băi — Foresta Bistriţa, Viitorul Tg. Mureş — Viitorul Gheorghieni, Forestierul Tg. Secuiesc — Unirea Cristur, Unirea Sf. Gheorghe — Minerul Rodna, Carpaţi Covasna — Oltul Sf. Gheorghe, Chimica Tîrnăveni — Mureşul Topliţa, A.S Miercurea Ciuc — Lacul Ursu Sovata, Avîntul Reghin — Minerul Bălan.

SERIA A XII-A

Chimia Victoria	— I.C.I.M. Braşov	1—0 (0—0)
C.S.U. Braşov	— Precizia Săcele	4—0 (3—0)
Carpaţi Mîrşa	— Vitrometan Mediaş	4—0 (2—0)
Textila Cisnădie	— C.I.L. Blaj	2—0 (0—0)
U.P.A. Sibiu	— Textila Sebeş	0—0
Oltul Rm. Vîlcea	— Lotrul Brezoi	2—0 (1—0)
Metalul Copşa Mică	— Torpedo Zărneşti	1—0 (0—0)
C.F.R. Sighişoara	— Hidroenergia Rm. V.	4—0 (2—0)

(Corespondenţi: Gh. Matei, C. Diaconescu, V. Helciug, I. Andrei, T. Maniu, P. Giornoiu, M. Faliciu şi I. Turjan).

1. C.S.U. Braşov	9	6	0	3	16— 8	12
2. Metalul Copşa Mică	9	5	2	2	11— 7	12
3. C.F.R. Sighişoara	9	5	1	3	12— 8	11
4. Chimia Or. Victoria	9	4	3	2	9— 6	11
5. Textila Cisnădie	9	5	0	4	11—11	10
6. C.I.L. Blaj	9	4	1	4	10— 8	9
7. Textila Sebeş	9	4	1	4	12—11	9
8—9. U.P.A. Sibiu	9	3	3	3	6—10	9
Hidroenergia Rm. Vîlcea	9	3	3	3	3— 7	9
10. I.C.I.M. Braşov	9	3	2	4	9— 7	8
11. Torpedo Zărneşti	9	3	2	4	7— 6	8
12. Lotrul Brezoi	9	4	0	5	5— 7	8
13. Oltul Rm. Vîlcea	9	3	1	5	8— 9	7
14. Carpaţi Mîrşa	9	2	3	4	12—14	7
15. Precizia Săcele	9	3	1	5	6—11	7
16. Vitrometan Mediaş	9	3	1	5	7—14	7

Etapa viitoare: Precizia Săcele — Metalul Copşa Mică, Carpaţi Mîrşa — Lotrul Brezoi, Hidroenergia Rm. Vîlcea — C.S.U. Braşov, I.C.I.M. Braşov — Textila Sebeş, Torpedo Zărneşti — Chimia Victoria, Vitrometan Mediaş — C.F.R. Sighişoara, C.I.L. Blaj — Oltul Rm. Vîlcea, U.P.A. Sibiu — Textila Cisnădie.

HALTEROFILII ROMÂNI PROGRESEAZĂ PROMIȚĂTOR

7 recorduri naționale și două victorii categorice (8-1) cu R.S.S. Bielorusă și Italia în „triunghiularul" de la Ploiești

Victoriile categorice realizate de echipa noastră reprezentativă de haltere în „triunghiularul" de la Ploiești, dar îndeosebi cele 7 recorduri naționale reușite de reprezentanții noștri cu acest prilej constituie succese indiscutabile. Firește, nu vom insista asupra scorurilor înregistrate (8—1 cu Italia și 8—1 cu R.S.S. Bielorusă), pentru că valoarea adversarilor noștri nu s-a ridicat la nivelul așteptărilor : selecționata Italiei a deplasat un lot din care au lipsit trei titulari (dar și în cazul cînd aceștia ar fi fost prezenți, victoria pe echipe ne-ar fi revenit), iar R.S.S. Bielorusă a prezentat o echipă foarte tînără, cu o insuficientă experiență și maturitate de concurs. Ne vom opri însă asupra unor recorduri onorante, pentru că, așa cum remarcam înaintea acestei reuniuni, cel mai mult contează comportările individuale ale reprezentanților țării noastre.

Apropiindu-ne de Balcaniada de la Atena, putem spune că în prezent, deși ne mai despart o lună pînă la acest eveniment, pregătirea

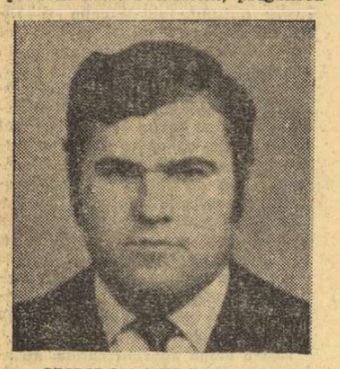

SPIRIDON HERGHELEGIU

halterofililor din lotul național este bună. Este meritul unor antrenori, care depun mult entuziasm în activitatea lor, în frunte cu **Ștefan Petrescu, Gh. Mănăilescu, Lisias Ionescu** și **Tiberiu Roman.** Cine sînt autorii celor 7 recorduri și ce valori reprezintă aceste performanțe ?

Din capul locului trebuie să menționăm comportarea excelentă a lui **Spiridon Herghelegiu** (C.S.M. Cluj) — antrenor T. Roman, care s-a întrecut pe sine în acest concurs. Sportivul clujean, trecut deja de prima tinerețe (are acum 32 de ani) a dovedit totuși o mare putere de luptă și voință, spulberînd cele trei recorduri naționale la categoria grea : la „total" el a depășit cu 10 kg vechiul record, realizînd 340 kg (este și cea mai bună performanță din țară) ; a „smuls"

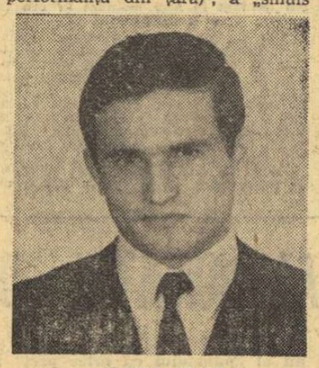

AUREL MIUȚ

145 kg (cu 2,5 kg peste v.r.) și în fine a aruncat 195 kg (tot cu 2,5 kg peste v.r.). În plus, în această mare luptă pentru rezultate de valoare, el a mai realizat o prețioasă victorie asupra italianului Vezzani, clasat pe locul V la recentele „mondiale" de la Havana. **„Dar, ascensiunea lui Herghelegiu este departe de a se încheia"** — ne spunea antrenorul său T. Roman. De fapt, cele 12 recorduri realizate în acest an sînt o dovadă a formei sale, a posibilităților lui evidente.

Marian Grigoraș (Petrolul Ploiești) — antrenor N. Bărbulescu, se poate mîndri cu doborîrea celui mai vechi record național : 110 kg la „smuls" (v.r. 107,5 kg — F. Balaș din 1962 !).

Gh. Miinea — în ascendență — a corectat alte două recorduri republicane la categoria mijlocie : 167,5 kg la „aruncat" și 302,5 kg la „total" întrecînd cu cîte 2,5 kg vechile recorduri.

Așa cum am mai arătat, „triunghiularul" a constituit ultima selecție a reprezentanților noștri înainte de Balcaniada de la Atena. Dacă absența lui **Ion Hortopan** a fost justificată, determinată de necesitatea unei pauze de recuperare — el rămînînd titularul categoriei muscă, la celelalte categorii au avut loc întreceri pasionante pentru obținerea unui loc în echipa națională. **Marian Grigoraș** rămîne titular la cat. până, după victoriile asupra lui **V. Rusu** (Steaua) — ieșit din concurs la „aruncat", după ce ratase 140 kg și asupra lui **V. Daniel** (C.S.M. Cluj) care a totalizat 237,5 kg (păcat că tentativa sa la 143,5 kg — record european, a eșuat de puțin). La „semimijlocie", **C. Dumitru** (Steaua) rămîne titular, după victoria repurtată asupra lui **Gh. Bercea** (Ș.N. Constanța) acesta din urmă consolidîndu-se cu un nou record al țării la „aruncat" — 162,5 kg. În fine, un alt erou al reuniunii a fost **Aurel Miuț** (Rapid). Obținînd 277,5 kg, față de 272,5 kg cît realizase Balaș, A. Miuț devine astfel titular al reprezentativei noastre la Balcaniadă. Victoria realizată de A. Miuț, cît și rezultatul său oferă perspectiva depășirii actualului record al țării (282,5 kg) deținut de F. Balaș.

Ion OCHSENFELD

LUPTĂ STRÎNSĂ ÎN „INTERZONALUL" FEMININ DE ȘAH

MADRID, 22 (Agerpres). — Turneul interzonal feminin de șah a continuat în stațiunea maritimă Calle Galdana de Ferrerias (Insula Minorca) cu disputarea partidelor din runda a 15-a. Cu mult succes au evoluat în această rundă jucătoarele sovietice : Zatulovskaia a cîștigat la Jovanovici, Aleksandria la Lazarevici și Konopleva la Baumstark, iar Șul și Kozlovskaia au întrerupt în poziții favorabile partidele cu Cardosso și, respectiv, Jivkovici. S-au întrerupt, de asemenea, partidele Nicolau—Levitina și Karakas—Ferrer. Partidele Polihroniade—Veröczi și Hartston—Donnelly s-au încheiat remiză.

Cu patru runde înainte de încheierea turneului, situația în clasament se prezintă astfel : 1—2. Nana Aleksandria (URSS) și Jana Hartston (Anglia) — 10 puncte ; 3. Alexandra Nicolau (România) — 9½ p și o partidă întreruptă ; 4. Tatiana Zatulovskaia (URSS) — 9½ p ; 5—6. Marta Șul și Natalia Konopleva (ambele URSS) — 9 p (1) ; 7. Valentina Kozlovskaia (URSS) — 8½ p (1) ; 8—9. Elisabeta Polihroniade (România) și Suzana Veröczi (Ungaria) — 8½ p ; 10. Irina Levitina (URSS) — 8 p (2) ; 11. Milunka Lazarevici (Iugoslavia) — 8 p (1) ; 12. Katia Jovanovici (Iugoslavia) 7½ p ; 13. Gertrude Baumstark (România) — 7 p ; 14. Jivkovici (Iugoslavia) — 6½ p (2) ; 15. Eva Karakas (Ungaria) — 5 p (2) ; 16. Ferrer (Spania) — 5 p (1) ; 17. Ruth Cardosso (Brazilia) — 3½ p (2) ; 18. E. Maddern (Australia) — 2 p (2) ; 19. Aronson (S.U.A.) — 2 p (1) ; 20. Donnelly (S.U.A.) — 1½ p.

SPORTUL ÎN LUME

ÎNAINTEA PARTIDEI DE RUGBY R. F. GERMANIA — ROMÂNIA

„O ÎNTÎLNIRE AȘTEPTATĂ CU DEOSEBIT INTERES DE PUBLICUL DIN HEIDELBERG"

● SCURT INTERVIU CU H. BEHRING, SECRETAR GENERAL AL FEDERAȚIEI DE SPECIALITATE DIN R. F. GERMANIA

Echipa de rugby a României va întîlni, după cum se știe, sîmbătă viitoare, la Heidelberg, reprezentativa R.F. Germania, într-un important test înaintea confruntării anuale cu formația Franței, din „Cupa Națiunilor F.I.R.A.". Dacă luăm ca puncte de referință partidele din ultimii ani dintre cele două garnituri, se poate constata că sportivii noștri au obținut cinci victorii (1958 — Bruxelles 9—0 ; 1964 — București 19—3 ; 1965 — Hanovra 9—8 ; 1967 — București 27—5 ; 1969 — Hanovra 6—3), fiind surprinzător, învinși anul trecut la București cu 11—10. Iată, deci, argumente de ordin statistic ce indică drept favorit XV-lea român, dar care lasă să se întrevadă că rugbyștii vest-germani au marcat un evident salt calitativ, așa încît la Heidelberg se anunță un meci echilibrat. Dacă despre echipa României se cunosc suficiente amănunte, nu tot astfel stau lucrurile și în ceea ce-i privește pe adversarii de sîmbătă. De aceea, am considerat util să solicităm, în cadrul unei convorbiri telefonice, un scurt interviu secretarului general al federației de specialitate din R.F. Germania, H. Behring, *care a răspuns cu amabilitate la întrebările noastre :*

— După cîte sîntem informați, reprezentativa de rugby a țării dumneavoastră nu a susținut nici o partidă oficială în acest an. Cum s-au desfășurat, totuși, pregătirile?

— *Pentru meciul cu echipa României rugbyștii noștri se pregătesc cu multă atenție și, chiar dacă nu au avut în calendar nici o întîlnire oficială, ei au susținut cîteva meciuri amicale, menite să asigure omogenitate formației și o sporire a capacității ofensive. Au jucat cu o reprezentativă a Armatei britanice două partide, iar recent, tot la Heidelberg, cu Selecționata de Nord, realizînd un scor egal : 6—6.*

— Ce ne puteți spune despre echipa ce va fi utilizată la 27 octombrie ?

— *Nu pot da prea multe amănunte, deoarece formația de bază va fi alcătuită abia după ultimele antrenamente de miercuri. Oricum, din lotul deplasat anul trecut la București au mai rămas doar zece jucători, cei mai buni fiind Fichterer, de la H.R.K. Heidelberg, și Grober, care a activat la Vichy.*

— Oferiți-ne, vă rugăm, cîteva informații de ordin organizatoric.

— *Meciul de la 27 octombrie se va desfășura pe stadionul Universității din Heidelberg, începînd de la ora 15 (ora locală) și va fi condus de arbitrul englez Fenn.*

— De ce ați ales ca loc de disputare a acestei partide orașul Heidelberg ?

— *Din două motive : în primul rînd pentru că acest oraș este un centru rugbystic cu o veche tradiție ; apoi, pentru a da o nouă satisfacție numeroșilor suporteri ai sportului cu balonul oval din localitate care au avut bucuria ca anul acesta să-și vadă echipa favorită H.R.K. Heidelberg cucerind titlul de campioană a țării. Ei așteaptă cu interes deosebit întîlnirea cu rugbyștii români.*

— Referitor la partida România — R.F. Germania, ce pronostic dați ?

— *Rugbyștii români alcătuiesc un XV cu virtuți recunoscute, așa că dacă vor termina învingători nu va mira pe nimeni. În același timp, însă, victoria echipei noastre, obținută anul trecut la București, a creat noi ambiții, jucătorii fiind decișI să realizeze un rezultat de prestigiu. Sînt convins, așadar, că vom asista la o întîlnire spectaculoasă, în urma căreia va termina învingătoare acea formație mai bine pregătită, mai lucidă, posesoare a unui bogat arsenal de mijloace tehnico-tactice.*

Emanuel FANTANEANU

BASCHETBALISTELE DE LA POLITEHNICA BUCUREȘTI PE LOCUL III LA PRAGA

PRAGA, 22 (Agerpres). — Turneul internațional feminin de baschet de la Praga a fost cîștigat de selecționata olimpică a U.R.S.S., care, în meciul decisiv, a învins cu scorul de 78—59 (32—23) formația Sparta Praga. În partida pentru locurile 3—4, echipa Politehnica București a întîlnit formația Slavia Praga. Baschetbalistele românce au obținut victoria cu scorul de 77—61 (41—27). Pe locul cinci s-a clasat Zelezniciar Sarajevo, învingătoare cu 79—65 (40—41) în fața echipei „Polonia" Varșovia.

TURNEUL DE HOCHEI DE LA WEISSWASSER

Turneul de hochei pe gheață desfășurat în localitatea Weisswasser a fost cîștigat de echipa sovietică Dinamo Riga. În meciul decisiv, hocheiștii din Riga au întrecut cu scorul de 3—2 (0—0, 2—2, 1—0) formația Dynamo Weisswasser, campioana R.D. Germane.

SPASSKI — TAL, REMIZĂ

MOSCOVA, 22 (Agerpres). — Partida centrală a rundei a 14-a a Campionatului unional masculin de șah s-a disputat între foștii campioni mondiali Boris Spasski și Mihail Tal și s-a încheiat remiză la mutarea a 22-a. Același rezultat a fost consemnat și în partidele Keres — Karpov, Grigorian — Korcinoi, Gheller — Savon și Tukmakov — Smislov. Polugaevski l-a învins pe Rașkowski, Petrosian pe Beliavski, iar Kuzmin a cîștigat la Svești-kov.

În clasament continuă să conducă marele maestru Boris Spasski, cu 9 puncte și o partidă întreruptă, urmat de Petrosian, Karpov și Korcinoi — cu cîte 8½ p.

TURNEE DE TENIS

La Bogota, Manilla, New Delhi și Boca Raton (S. U. A.)

Desfășurat timp de trei zile la Bogota, meciul dintre echipele Columbiei și Venezuelei, contînd pentru preliminariile viitoarei ediții a „Cupei Davis" (zona sud-americană), s-a încheiat cu scorul de 3—2 în favoarea tenismenilor columbieni.

În ultimele două partide de simplu, Humphrey Hosse (Venezuela) l-a întrecut cu 6—1, 7—5, 6—2 pe Orlando Agudelo, iar Jairo Velasco (Columbia) a dispus cu 6—3, 6—1, 6—2 de George Andrews.

★

Tînărul tenisman australian Ross Case a terminat învingător în proba de simplu din cadrul turneului internațional masculin de la Manilla. În finală, Ross Case l-a învins cu 6—1, 6—0 pe compatriotul său Geoff Masters. Reamintim că, în semifinale, Case l-a eliminat pe asul australian John Newcombe, marele favorit al concursului.

În finala probei de dublu, perechea Marcelo Lara (Mexico) — Sherwood Stewart (S.U.A.) a întrecut cu 4—6, 7—5, 7—6 cuplul vest-german Hans Juergen Pohmann — Juergen Fassbender.

★

Au luat sfîrșit întrecerile turneului internațional de tenis de la New Delhi. Proba de simplu bărbați a fost cîștigată de jucătorul indian Vijay Amritraj, învingător cu 6—4, 5—7, 8—9, 6—3, 11—9 în finala susținută cu „veteranul" australian Mal Anderson. Această partidă „maraton" a durat trei ore și 15 minute.

În finala probei de dublu, perechea Raul Ramirez (Mexic) — Jim McManus (S.U.A.) a întrecut cu 6—2, 6—4 cuplul fraților Vijay și Anand Amritraj (India).

★

Finala turneului internațional feminin de tenis de la Boca Raton (Florida) se va disputa între jucătoarele americane Chris Evert și Nancy Gunter.

În semifinale, Chris Evert a învins-o cu 6—1, 6—2 pe australianca Kerry Melville, iar Nancy Gunter a cîștigat cu 6—2, 6—1 partida susținută cu tenismana franceze François Durr.

SANEEV — 17,12 m LA TRIPLUSALT

Cu prilejul unui concurs internațional de atletism desfășurat la Suhumi, campionul olimpic Viktor Saneev (U.R.S.S.) a cîștigat proba de triplu salt cu performanța de 17,12 m. urmat de polonezul Mihail Joachimowski — 17,01 m, și de atletul sovietic M. Segal — 16,70 m. În imagine, Viktor Saneev, care a împlinit recent 28 de ani.

„CUPA ELIBERĂRII BELGRADULUI" LA VOLEI

ECHIPELE STEAUA (m) ȘI FARUL (f), AU CÎȘTIGAT TROFEELE

Duminică seara s-au întors de la Belgrad echipele de volei Steaua și Farul Constanța care au luat parte la competițiile prilejuite de sărbătorirea eliberării capitalei iugoslave. La înapoiere, arbitrul internațional VICTOR RANGHEL, care a însoțit formațiile române, ne-a furnizat cîteva amănunte. *„Atît voleibaliștii de la Steaua, cît și voleibalistele de la Farul au avut o comportare foarte bună* — ne-a spus dînsul — *cîștigînd frumoasele trofee puse în joc. În competiția masculină, Steaua a învins pe rînd Selecționata Istanbulului (3—1), Selecționata secundă a Belgradului (3—0) și, în meci decisiv, Selecționata primă a Belgradului cu 3—1. Trebuie să precizez, de asemenea, că steliștii au lăsat o foarte bună impresie, fapt remarcat și de specialiștii prezenți la competiție și de presa belgrădeană. Dintre ei au ieșit mai mult în evidență coordonatorul Marian Stamate — elogiat de fiecare dată — și trăgătorii Gyula Bartha, Nicolae Pop și Alexandru Juhasz.*

Constănțencele au reținut și ele atenția prin jocul prestat, care le-a adus victorii la zero în fața celor două selecționate ale Belgradului. Ele au mai jucat și cu divizionara A Partizan Karlovac, de care au dispus cu 3—1. Din lotul utilizat de antrenorul Ion Cristian, au ieșit în evidență Maria Cengher, Carmen Marinescu, Viorica Lutsch, Luxa Racoviță și ridicătoarea Aurelia Șchiopu, care a știut să-și pună în valoare trăgătoarele prin pase inspirate.

Trebuie să mai adaug că întrecerile s-au bucurat de succes și prin contribuția arbitrilor (toți internaționali) invitați să oficieze, că organizarea competiției a fost excelentă și, în fine, că întrecerile au fost de bun nivel".

ECHIPELE U. R. S. S. ȘI JAPONIEI CONDUC ÎN GRUPELE PRELIMINARII ALE CUPEI MONDIALE LA VOLEI FEMININ

MONTEVIDEO, 22 (Agerpres). — În ziua a treia a „Cupei Mondiale" la volei feminin, competiție care se desfășoară în aceste zile în Uruguay, s-au înregistrat următoarele rezultate : **grupa A** (la Mercedes) : Canada — Argentina 3—0 (15—3, 15—1, 15—7) ; Peru — Uruguay 3—0 (15—10, 15—0, 15—2) ; **grupa B** (la Rivera) : U.R.S.S. — Cuba 3—0 (15—3, 15—4, 15—10) ; Coreea de Sud — Brazilia 3—0 (15—6, 15—1, 15—5).

Iată clasamentele celor două grupe preliminare : **Grupa A** : 1. Japonia — 4 puncte (din 2 jocuri) ; 2. Peru — 4 puncte (2 jocuri) ; 3. Canada — 4 puncte (3 jocuri) ; 4. Argentina — 0 puncte ; 5. Uruguay — 0 puncte; **Grupa B** : 1. U.R.S.S. — 6 puncte (3 jocuri) ; 2. Coreea de Sud — 4 puncte (2 jocuri) ; 3. Cuba — 2 puncte (2 jocuri). 4. S.U.A. — 0 puncte ; 5. Brazilia — 0 puncte.

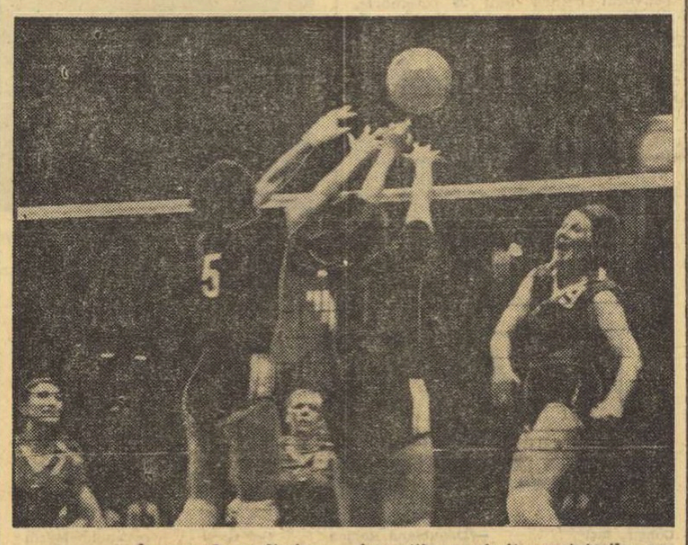

În grupele preliminarii ale Cupei Mondiale la volei feminin conduc reprezentativele URSS și Japoniei. În imagine, o fază dintr-un meci desfășurat între cele două echipe la Tokio, cînd ambele formații au oferit spectatorilor un joc de înaltă valoare tehnică. Victoria a revenit jucătoarelor sovietice cu 3—1. Și acum, o reeditare a meciului dintre cele două selecționate este așteptată cu viu interes.

ÎNTRECERI CICLISTE

● **Competiția internațională de ciclism** dotată cu „Trofeul Baracchi", desfășurată la Brescia, a revenit cuplului alcătuit din campionul mondial, italianul Felice Gimondi și columbianul Martin Rodriguez. Ei au parcurs distanța de 110 km (contracronometru în 2h 18:5, viteză medie orară 47,796 km). Pe locul doi s-a clasat perechea Gosta Pettersson (Suedia)-David Boifava (Italia), cu timpul de 2h 20:43. Locul trei a fost ocupat de englezii David Lloyd și Peter Bayton.

● **În cursa ciclistă de șase zile,** care se desfășoară în prezent pe velodromul acoperit din Dortmund, continuă să conducă perechea belgiană Eddy Merckx-Patrick Sercu, cu 309 puncte. Îi urmează cuplurile Kemper (R.F. Germania)-Gilmore (Australia), Pijnen (Olanda)-Haritz (R.F. Germania) și Schulze-Renz (R.F. Germania).

● **Cursa ciclistă internațională** desfășurată pe autodromul din Lisabona s-a încheiat cu victoria sportivului portughez Joaquim Agostinho, cronometrat pe distanța de 40,648 km cu timpul de 1h 15:05. L-au urmat compatrioții săi Sousa Santos și Victor Rocha. Campionul spaniol Luis Ocana, unul dintre favoriții cursei, s-a clasat pe locul cinci.

TELEX

Turul automobilistic al Europei, disputat pe distanța de 13 000 kilometri, s-a încheiat la Travemünde (R.F.G.) cu victoria echipajului vest-german Kurt Waldner, Ferdi Boekman (pe Opel Ascona). Din cele 63 de echipaje care au luat startul la 6 octombrie, au terminat cursa 43.

■

Turneul internațional de golf de la Tokio a fost cîștigat în acest an de sportivul japonez Masashi Ozaki, care a totalizat 278 puncte. Pe locul doi, cu același punctaj, s-a clasat Bert Yancey (S.U.A.). Campionul american Billy Casper, marele favorit al concursului, a ocupat locul cinci cu 280 puncte.

■

Pugilistul englez Joe Bugner, deținătorul titlului european la categoria grea, îl va întîlni la 13 noiembrie, la Londra, pe boxerul american Mac Foster. În cadrul aceleiași reuniuni, englezul Jonn Coneth, campionul continental al „semigreilor", va boxa cu americanul Mike Quarry.

O COMISIE A F.I.F.A. SE VA DEPLASA LA SANTIAGO DE CHILE

O comisie a F.I.F.A., condusă de secretarul general al acestui for, Helmut Käser, se va deplasa la Santiago de Chile, pentru a examina condițiile în care se va desfășura returul meciului de baraj din preliminariile C.M. de fotbal, dintre reprezentativele *Chile* și *U.R.S.S.*, programat la 21 noiembrie. În cazul cînd condițiile de desfășurare a acestei partide se arată necorespunzătoare, F.I.F.A. își rezervă dreptul de a reprograma acest meci pe teren neutru, la *Buenos Aires, Lima* sau *Montevideo.*

CAMPIONATE DE FOTBAL IN EUROPA

BULGARIA (etapa a 8-a) : T.S.K.A. Septembrisko Zname Sofia — Etir Tîrnovo 1—1 ; Slavia Sofia — Beroe Stara Zagora 1—1 ; Pirin Blagoevgrad — Minior Pernik 1—1 ; Iantra Gabrovo — Botev Vrața 1—1 ; Levski Spartak Sofia — Spartak Varna 3—2; Spartak Pleven — Lokomotiv Plovdiv 0—0; Cerno More Varna — Akademik Sofia 2—2 ; Trakia Plovdiv — Lokomotiv Sofia 0—0. **Clasament :** 1. Levski Spartak — 16 p ; 2. T.S.K.A. — 12 p ; 3. Lokomotiv Plovdiv — 12 p.

SUEDIA (etapa a 25-a, penultima) : A.I.K. — Elfsborg 2—2 ; Saab — Djurgarden 0—6 ; Oerebro — Sirius 6—6 (!); Oester — Oergryte 2—1 ; Gais — Landskrona 2—2 ; Hammarby — Nörrköping 0—0 ; Mälmo — Aatvidaberg 4—0. **Clasament :** 1. Aatvidaberg — 36 p (virtuală campioană) ; 2. Oester — 30 p ; 3. Mälmo — 30 p.

PORTUGALIA (etapa a 6-a) : F.C. Porto — Beira Mar 3—0 ; Guimaraes — Montijo 1—0 ; Benfica Lisabona — C.U.F. 1—0 ; Sporting Lisabona — Farense 3—0 ; Academica Coimbra — Oriental 3—0 ; Olhanense — Belenenses 2—2; Barreirense — Leixoes 1—0; Vitoria Setubal — Boavista 4—1. **Clasament :** 1. Vitoria Setubal — 11 p ; 2. Sporting Lisabona — 10 p ; 3. Benfica — 9 p.

LUXEMBURG (etapa a 7-a) : National — Spora 0—3 ; Ettelbruck — Beggen 1—1 ; Red Boys — Jeunesse Esch 1—2 ; Aris — Stade 1—1 ; Fola — Rumelange 2—2 ; Merl — Union 1—0. **Clasament :** 1. Jeunesse Esch — 13 p ; 2. Beggen — 11 p ; 3. Red Boys — 10 p.

BELGIA (etapa a 8-a) : Waregen — S.K. Lierse 2—1 ; Anvers — Beerschot 3—0 ; Beveren — St. Trond 1—1; F.C. Diest — F.C. Liege 2—2 ; F.C. Malines — Berchem 3—1 ; Anderlecht — Beringen 5—1 ; F.C. Bruges — Cercle Bruges 3—1. **Clasament :** 1. Racing White Molenbeek — 12 p ; 2. Anderlecht — 11 p ; 3. F.C. Malines — 11 p.

OLANDA (etapa a 10-a) : Ajax Amsterdam — PSV Eindhoven 1—1 ; MVV Maastricht — F.C. Utrecht 1—0 ; Graafschap — Haarlem 1—1 ; Telstar — Feyenoord Rotterdam 3—2 ; F.C. den Haag — NAC Breda 8—3 (!) ; F.C. Twente Enschede — Roda 2—0 ; F.C. Groningen — NEC Nijmegen 2—0 ; Go Ahead Deventer — F.C. Amsterdam 2—2. **Clasament :** 1. Ajax — 16 p ; 2. Feyenord — 15 p ; 3. FC. Twente — 14 p.

GRECIA (etapa a 5-a) : Heraklis — AEK 2—1 ; Aris — Fostir 2—0 ; Aegaleo — Apollon 0—0 ; Olympiakos Pireu — Serrai 6—0 ; PAOK — Panathinaikos 1—1 ; Ethnikos — Kalamaria 2—0 ; Olympiakos Volos — Panahaiki 0—1 ; Olympiakos Nicosia — Larissa 0—0. **Clasament :** 1. Aris — 9 p ; 2. Olympiakos Pireu — 9 p ; 3. Panionios — 7 p.

AUSTRIA (etapa a 13-a) : Voest Linz — Sturm Durisol 1—0 ; Wacker Innsbruck — Radentheim 4—1 ; Eisenstadt — Voralberg 4—2 ; F.C. Vienna — Alpine Donawitz 2—0 ; Rapid Viena — Austria Klagenfurt 3—2 ; Admira Viena — GAK 4—1 ; Austria Salzburg — LASK 2—1 ; Austria Viena — Simmering 2—1. **Clasament :** 1. Voest Linz — 20 p ; 2. Wacker Innsbruck — 18 p ; 3. Austria Viena — 17 p.

UNGARIA (etapa a 9-a) : Pecs — Ujpest Dozsa 0—0 ; Ferencvaros — Videoton 3—2 ; Honved — Tatabanya 3—1 ; Vasas — Szombathely 1—1 ; Csepel — Dorog 1—1 ; Zalaegerszeg — Egytertes 1—1 ; MTK — Salgotarjan 1—1 ; Raba Eto — Szeged 1—0. **Clasament :** 1. Ujpesti — 15 p ; 2. Raba ETO — 14 p ; 3. Honved — 12 p.

CEHOSLOVACIA (etapa a 9-a) : Spartak Trnava — ZVL Jilina 3—0; Banik Ostrava — Inter Bratislava 4—2 ; A.C. Nitra — Slavia Praga 3—2; Slovan Bratislava — Lokomotiv Kosice 0—0 ; VSS Kosice — Zbrojowka Brno 0—0 ; Sparta Praga — Tatran Preșov 2—0 ; SKLO Union Teplice — Dukla Praga 1—2. **Clasament :** 1. Dukla — 13 p ; 2. Slovan Bratislava — 12 p ; 3. Banik Ostrava — 12 p.

POLONIA (etapa a 8-a) : s-au disputat numai două jocuri, încheiate cu următoarele rezultate : Polonia Bytom — Zaglebie Walbrzich 2—0 ; Odra Opole — Szombierki 0—0. În clasament conduce Ruch Chorzow, cu 12 puncte și un joc mai puțin disputat.

TURCIA (etapa a 6-a) : Galatasaray — Göztepe 1—0 ; Ankaragücü — Mersin 2—1 ; Altay — Besiktas 1—0 ; Eskisehirspor — Boluspor 2—2 ; Adanaspor — Bursaspor 0—0 ; Samsunspor — Kayserispor 1—0 ; VEFA — Demirspor 1—0. **Clasament :** 1. Ankaragücü — 8 p ; 2. Galatasary — 8 p ; 3. Besiktas — 7 p.

Fază din meciul Norwich City — Tottenham Hotspur, disputat sîmbătă în campionatul englez. Marin Chivers *(în tricou alb) reușește egalarea, cu toată opoziția unui fundaș advers. Scor final : 1—1*

NORVEGIA : campionatul a fost cîștigat în acest an de formația **Viking Stavanger** — 32 p, urmată de **Rosenborg** — 27 p și **Start Kristiansand** — 26 p. Lyn Oslo și Fredrikstad au retrogradat în divizia secundă. Rezultate înregistrate în ultima etapă : Viking — Lyn 2—1 ; Fredrikstad — Stroemsgodset 4—1 ; Hamarkameratene — Raufoss 2—0 ; Mjoendalen — Skeid Oslo 1—2; Start — Rosenborg 3—1.

ÎN PRELIMINARIILE C.M. DE FOTBAL: ZAMBIA — MAROC 4-0!

Selecționata Poloniei învinsă la Dublin...

Primul meci al turneului final din cadrul zonei africane a preliminariilor Campionatului mondial s-a disputat la Lusaka, între reprezentativele **Zambiei** și **Marocului.** Fotbaliștii din Zambia au obținut victoria cu scorul de 4—0 (2—0), prin golurile înscrise de **Sinyangwe** (2), **Simwala** și **Chanda.**

La întrecerile acestei grupe finale mai participă și selecționata **Republicii Zair.**

★

Selecționata de fotbal a **Poloniei** a susținut un joc amical, la Dublin, în compania reprezentativei **Irlandei.** Victoria a revenit gazdelor, cu scorul de 1—0 (1—0), prin golul marcat de **Dennehy.** Partida a fost urmărită de peste 30 000 de spectatori.

★

Echipa spaniolă **Malaga,** aflată în turneu în Iugoslavia, a jucat la **Zenica** cu formația locală **Celik,** care activează în prima divizie a campionatului. La capătul unui joc echilibrat, fotbaliștii iugoslavi au terminat învingători cu scorul de 3—2 (2—0). Echipa cehoslovacă **Spartak Trnava** a susținut un joc amical în localitatea poloneză **Bytom** cu formația locală **„Polonia".** Fotbaliștii polonezi au terminat învingători cu scorul de 2—1 (2—0). Meciul amical dintre echipele **SONP Kladno** și **Minior Pernik** (Bulgaria) s-a terminat cu scorul de 5—4 (3—1) în favoarea jucătorilor cehoslovaci.

Redacția și administrația : București, str. Vasile Conta nr. 16 ; telefoane: centrală 11 10.05, secția corespondenți 11.51.09, interurban 72 și 286 ; telex : sportrom buc. 180, Tiparul „I. P. „Informația", București 40.368

Biblioteca municipală
Tîrgu-Mureș

PROLETARI DIN TOATE ȚĂRILE, UNIȚI-VĂ!

Sportul

ZIAR AL CONSILIULUI NATIONAL PENTRU EDUCAȚIE FIZICĂ ȘI SPORT

ANUL XXIX — Nr. 7573 | 4 PAGINI 30 BANI | Miercuri 24 octombrie 1973

ȘEDINȚA COMITETULUI EXECUTIV AL C. C. AL P. C. R.

În ziua de 23 octombrie 1973, a avut loc ședința Comitetului Executiv al Comitetului Central al Partidului Comunist Român, prezidată de tovarășul Nicolae Ceaușescu, secretar general al Partidului Comunist Român.

La ședință au luat parte, ca invitați, membri ai guvernului, reprezentanți ai unor instituții centrale, activiști de partid și de stat.

Comitetul Executiv a luat în discuție programul cu privire la aprovizionarea populației cu bunuri alimentare și industriale în perioada de toamnă-iarnă 1973—1974. În program se prevede creșterea desfacerii la toate produsele destinate consumului populației și, totodată, se stabilesc măsurile necesare pentru asigurarea bazei materiale în vederea realizării, în bune condițiuni și în mod ritmic, a aprovizionării. Aprobînd programul de aprovizionare, Comitetul Executiv a hotărît ca Ministerul Comerțului Interior, ministerele economice, comitetele executive ale consiliilor populare județene și al municipiului București să ia în continuare măsuri pentru o bună gospodărire a produselor necesare aprovizionării cetățenilor și o rațională distribuire a acestora, precum și pentru îmbunătățirea și modernizarea serviciilor către populație. În spiritul indicațiilor date de secretarul general al partidului cu ocazia unor vizite de lucru, Comitetul Executiv a stabilit să se acorde o atenție sporită calității produselor destinate consumului populației. În vederea unei bune aprovizionări cu legume timpurii de primăvară, Comitetul Executiv a indicat ca organele agricole, comitetele executive ale consiliilor populare județene și al municipiului București să ia toate măsurile în vederea însămînțării suprafețelor planificate.

Comitetul Executiv a aprobat unele obiective de investiții prevăzute în planul unor ministere pentru cincinalul 1971—1975.

Comitetul Executiv a discutat planul de măsuri pentru întîmpinarea celei de-a XXX-a aniversări a eliberării patriei de sub jugul fascist, sărbătoarea națională a poporului român.

În încheiere Comitetul Executiv a rezolvat unele probleme ale activității curente.

INSIGNA „AMICII DRUMEȚIEI" ȘI LISTA OBIECTIVELOR TURISTICE

● Este necesară o atentă selecție a obiectivelor ● Purtătorii insignei vor să fie autentici drumeți ● În județul Ialomița, zestrea turistică este mai bogată

„Amicii drumeției", acțiunea turistică menită să ne dăruiască bucuria tonică a mișcării în aer liber, a început să facă primii pași pe acest dificil teren al pregătirilor care va trebui să constituie fundamentul reușitelor viitoare.

La federația de specialitate au sosit, pînă zilele trecute, patru rapoarte din diferite județe ale țării: Ialomița, Iași, Neamț și Maramureș. Însoțite de lista obiectivelor turistice din județul respectiv, ele cuprind noutăți interesante privind faza pregătitoare a acestei acțiuni.

În județul Ialomița, de exemplu, s-a constituit o comisie specială alcătuită din reprezentanți ai organizației pionierilor, inspectoratului școlar, U.T.C.-ului, sindicatelor și s-au pus în aplicare primele măsuri de popularizare a insignei: s-a tipărit un pliant care conține regulamentul „Amicilor drumeției", un afiș mobilizatoric, iar în organul de presă județean a apărut un articol semnat de prim-vicepreședintele C.J.E.F.S., prof. I. Jinga.

După cum se vede, un demaraj prompt și judicios orientat în privința priorității problemelor de rezolvat. **Parcurgînd lista obiectivelor turistice întocmită de factorii de răspundere din Ialomița am constatat — însă — o anumită tendință care ar fi de dorit a se evita de către celelalte județe.** Ce figurează în lista obiectivelor? Firește, o serie de locuri de interes istoric: Piscul Crăsanilor (unde s-a descoperit o așezare getică), podul peste Ialomița, de la Slobozia (apărat eroic de intențiile distrugătoare ale trupelor hitleriste, în august 1944), Piua Petri (cu mărturiile vechii cetăți), Păcuiul lui Soare (importantul șantier arheologic din apropierea Călărașilor). Nu lipsesc muzeele județului și casa memorială Gh. M. Vasilescu (și nu Voiculescu, cum apare în două locuri), puținele monumente de arhitectură veche (bisericile din Balaciu, Slobozia și mănăstirea Dervent), punctele de agrement (parcuri, lacuri, ștranduri, păduri) din vecinătatea localităților sau a principalelor căi rutiere. **Apar, însă, într-o proporție prea mare acele amenajări așa zise turistice dar, în fapt, unități de alimentație publică** (terase, campinguri, un han). Știm bine că acestea sînt plasate pe traseele cele mai frecventate (fiind, deci, în drumul turiștilor) dar credem că era mai indicat să se menționeze ca obiectiv turistic pădurea Malu (fără „pandantivul" său: terasa), lacul Strachina cu cherhanaua (dar nu și cu terasa) ș.a.m.d. S-ar putea invoca o penurie de obiective turistice în acest județ, care confundîndu-se cu o mare parte a Cîmpiei Bărăganului are un relief plat, cu mai puține priveliști interesante. Știm — de asemenea — că nici vestigiile istorice nu sînt prea numeroase. Și totuși, **parcurgînd lucrarea „Județele României socialiste" se poate lesne constata că Ialomița are încă resurse turistice omise din lista obiectivelor propusă viitorilor candidați la insigna „Amicii drumeției".** Să le vedem! Lista în cauză menționează 4 din cele 8 lacuri existente (printre cele omise aflîndu-se și Mostiștea). Printre obiectivele de interes istoric ar fi putut figura localitățile Țăndărei, Căzănești și Ciocănești, cîteva din cele de pe teritoriul județului, care au cunoscut frămîntările răscoalei din 1907. Poate mai dificile,

Sebastian BONIFACIU

(Continuare în pag. a 2-a)

ASTĂZI, ÎN TURUL II AL CUPELOR EUROPENE LA FOTBAL

DINAMO—ATLETICO Madrid

la București în cadrul C.C.E.

„U" CRAIOVA — STANDARD

la Liège în „Cupa U.E.F.A."

Astăzi, la București și la Liège, se joacă un mare „cuplaj", în care sînt angajate două dintre cele mai bune echipe de club românești: **Dinamo**, campioana țării, și **Universitatea Craiova**, învinsă anul trecut cu un foarte „scurt cap la potou", dar care conduce destul de autoritar în acest moment.

Jocurile de la București și Liège, au prilejul de a relansa echipele de club românești, care au stat oarecum în umbra dificilei campanii a „tricolorilor" din ultimii ani. Jocurile de astăzi pot fi o reacție viguroasă a echipelor de club. Dinamo București s-a constituit în ultima vreme într-o echipă echilibrată, în care elanul tinerilor cu o medie de 21 de ani **(Moldovan, Dudu Georgescu, Dobrău, Sătmăreanu, Lucuță),** are sprijinul maturității „bătrînilor" **(Lucescu, Radu Nunweiller, Deleanu),** ca să nu mai vorbim de **forța vîrstei medii,** reprezentată prin tenorii echipei bucureștene, **Dinu** și **Dumitrache.**

Pe de altă parte, Universitatea Craiova se prezintă fără handicapul uzurii, dat fiind că „tricolorii" săi sînt foarte proaspeți în echipa națională.

S-a spus, deseori, că în fotbal e greu să te bați pe două fronturi: frontul „naționalei" și cel al echipelor de club. Exemplele istoriei confirmă nu o dată această idee. Astăzi, însă, **Dinamo și Universitatea Craiova, adică elita diviziei naționale,** au prilejul să o infirme.

Dudu Georgescu, surprins în luptă aeriană pentru balon cu un apărător advers în timpul partidei Dinamo — Crusaders, a marcat atunci patru din cele unsprezece goluri ale formației sale. Și în meciul de astăzi, multe speranțe se leagă de tînărul internațional...

Foto: Paul ROMOȘAN

LA BUCUREȘTI, UN PASIONANT DUEL ÎNTRE ATAC ȘI CONTRAATAC

Ne despart doar cîteva ore de meciul **Dinamo — Atletico Madrid.** Și pentru că, dv., stimați cititori, aveți atît de proaspătă în minte echipa Dinamo, pe care ați văzut-o jucînd la Craiova, să ne referim mai pe larg la **Atletico Madrid,** despre care comentatorii spanioli susțin că este, în momentul de față, **cel mai puternic team al Iberiei.**

Afirmația poate să surprindă, dat fiind că prezența internaționalilor madrileni de la Atletico nu este precumpănitoare în echipa Spaniei, dar e bine să știm că echipa lui **Adelardo** cuprinde numeroși internaționali sud-americani: stoperul **Ovejero** (Argentina), mijlocașul ofensiv **Benegas** (Paraguay), mijlocașul argentinian **Heredia** și înaintașii argentinieni **Becerra** și **Ayala.**

DINAMO BUCUREȘTI

CAVAI

DELEANU, G. SANDU, DOBRĂU, LUCUȚĂ

NUNWEILLER, DINU, SĂTMĂREANU II

MOLDOVAN (Lucescu), D. GEORGESCU, LUCESCU (Dumitrescu)

BECCERA (11) (AYALA), GARATE (9)

IRURETA (10), LUIS (8), ADELARDO (4), ALBERTO (7)

CAPON (3), BENEGAS (6), OVEJERO (5), MELO (2)

REINA

ATLETICO MADRID

Despre **Atletico Madrid** se spune că este cea mai rapidă și spectaculoasă echipă spaniolă, ea excelînd printr-un derutant schimb de locuri. În aceste condiții, dificultățile echipei dinamoviste cresc, deși defensiva lor a jucat bine la Craiova — e drept, în cu totul alte condiții, cînd atacul craiovean a mizat pe arme diametral opuse celor ale temperamentalilor înaintași spanioli.

Ioan CHIRILĂ

(Continuare în pag. a 3-a)

ȘEDINȚA DE LUCRU A COMITETULUI OLIMPIC ROMÂN

Membri ai delegației Comitetului Olimpic Român, care au participat la lucrările Congresului olimpic de la Varna, au prezentat ieri seară informări în fața președinților și secretarilor generali ai federațiilor, ai reprezentanților români în organismele sportive internaționale, ai activiștilor C.N.E.F.S.

Au fost prezentate contribuțiile delegației române la Varna cu privire la mișcarea olimpică, perspectivele programului olimpic și viitorul Jocurilor Olimpice, relațiile dintre C.I.O., C.N.O. și federațiile internaționale. Au prezentat referate *Alexandru Șiperco*, membru în C.I.O., *Anghel Vrabie*, secretar general al C.O.R. și *Victor Bănciulescu*, redactor la ziarul „Sportul".

În finalul ședinței, general lt. *Marin Dragnea*, președintele C.O.R. și prim-vicepreședinte al C.N.E.F.S., a vorbit despre sarcinile ce revin Comitetului olimpic român și federațiilor de specialitate, în lumina concluziilor după Congresul olimpic de la Varna.

REPORTERII NOȘTRI PE TEREN, ÎN MIJLOCUL PREOCUPĂRILOR PENTRU APLICAREA PREVEDERILOR HOTĂRÎRII PLENAREI C. C. AL P. C. R. DIN 28 FEBRUARIE — 2 MARTIE A. C.

PE MUREȘ, LA TOPLIȚA, SPORTUL AȘTEAPTĂ ÎNVIORĂRI DE SUBSTANȚĂ

● Bazine fără înotători ● Zestre materială satisfăcătoare ● Sportul de performanță n-are găzduire la Toplița? ● Activitățile de masă stau ceva mai bine, dar și ele pot fi înviorate

Periplul harghitean continuă. Urcăm pe cursul superior al Mureșului, la punctul de ramificație spre Borsec, pînă la Toplița, important centru forestier cu frumoase perspective industriale de prelucrare superioară a lemnului. Orașul pare cufundat într-o toamnă albastră, de basm. Ochiuri de cer siniliu își spală privirea în oglinda cristalină a Mureșului, a izvoarelor minerale și termale din stațiunea turistică Bradul, în geometria pură a celor două excepționale bazine de natație.

SE PUN CÎTEVA ÎNTREBĂRI ...

E început de octombrie, în miez de zi. Cald. Deși calendarul ne interzice, căutăm din ochi și în realitate cele două vestite bazine-ștrand ale orașului. Dăm să intrăm, dar lanțuri grele le ferecă porțile. Nu ne așteptam să fie deschise, dar, după semne, de mult timp nu s-a umblat la lacăte și încuietori. Și ce toamnă, și vreme, și bazine frumoase! De ce oare într-un oraș — Toplița — cu două bazine cu apă termală, își duce greul și fără rezultate o singură și slăbuță secție de natație la asociația sportivă Știința, a liceului și Școlii sportive? Să fie într-adevăr prea frig, chiar vara? Atît de frig, încît chiar pentru organizarea centrului de înot pentru copii, peste vară, în ciuda celor 12 profesori de educație fizică din localitate (plecați majoritatea în concediu), să se distingă o studentă (Bodea Ortansa) venită la practică? O amenajare simplă, un spațiu încălzit de dezbrăcare și exercițiu n-ar putea crea nuclee de performanță pe care orașul să le valorifice ulterior? Dar vremea trece și e timpul să vedem.

ZESTREA SPORTIVĂ A ORAȘULUI

În afara celor două splendide bazine, două terenuri de fotbal, amenajate și cu pistă pentru atletism, două terenuri de tenis (din care unul bituminat), două terenuri de handbal, două de volei, două de baschet, o popicărie, șah și tenis de masă (trei mese) la Casa de cultură și popicărie, o sală de gimnastică (se spune cea mai frumoasă din județ) la „Școala de pe dîmb" și amenajările sportive (din care unele în construcție) ale Școlii profesionale și ale liceului. Este o zestre frumoasă, destul de bine îngrijită și destul de frecventată de populația școlară de circa 1 800—1 900 elevi, precum și de salariații principalelor întreprinderi și instituții toplițene, cu asociațiile sportive respective: Întreprinderea forestieră, cu asociația Mureșul avînd secții de popice, schi și fotbal; cadrele didactice și școala generală nr. 8 grupate în asociația sportivă Olimpia cu secții de fotbal și hochei; Liceul și Școala sportivă în asociația Știința, cu secții de fotbal, radioamatorism, natație, vo-

Mihai BARĂ

(Continuare în pag. a 3-a)

O frumoasă bază sportivă deteriorată inutil

CÎND NU SE DESCHID OCHII, SE DESCHIDE PUNGA!

Drumul nostru a mai trecut pe la Școala generală nr. 11 din Buzău. Și de fiecare dată am avut cuvinte de laudă pentru modul exemplar în care erau întreținute terenurile de sport de aci. Acum doi ani, cadrele didactice și elevii au reușit, printr-un efort colectiv, să îmbogățească complexul sportiv (compus din „dreptunghiuri" de handbal și tenis de cîmp bituminizate, portic de gimnastică), cu o pistă atletică circulară de 240 m și sectoare de sărituri și aruncări. Existînd condiții optime de pregătire, în cadrul școlii s-au deschis centre de inițiere în sporturile preferate de elevi, conduse de cei mai pricepuți tehnicieni din municipiu. În această vară însă...

Mai să nu mai recunoaștem complexul sportiv al elevilor de la școala menționată. Gardul din plăci prefabricate era rupt prin mai multe locuri, se vedeau urme de gropi pe terenul de handbal, iar pe mijlocul bazei sportive se formase o... șosea pentru autocamioane. Aveam să aflăm mai tîrziu de la directorul școlii, **Petre Dumitru**, ce se petrecuse cu acest cochet complex sportiv.

Alături a început construcția unui liceu și autorii proiectului, negăsind soluțiile practice pentru a nu deteriora complexul sportiv (sau mai bine zis netinînd seama de realitățile de pe teren), au găsit de cuviință să traseze calea de acces la noua clădire afectînd turnanta pistei de atletism și porticul de gimnastică. Firește, am cerut explicațiile cuvenite factorilor responsabili. Beneficiarul, deocamdată Direcția tehnică a Consiliului popular județean și, în ultimă instanță, Inspectoratul școlar județean, a făcut presiuni asupra conducerii școlii generale nr. 11 pentru a admite demolările impuse de proiect. Dîndu-și apoi seama că sînt și alte posibilități, beneficiarul ne-a informat, prin tovarășa **Elisabeta Constantin** — șefa serviciului investiții din Direcția tehnică a Consiliului popular județean, că intervențiile ulterioare de a se lua 3,5 m (pentru

Traian IOANIȚESCU

(Continuare în pag a 2-a)

AGENDA COMPETIȚIILOR SPORTIVE DE MASĂ

GALAȚI: „ȘTAFETA DUNĂRII"

Catedra de educație fizică de la Institutul Politehnic din Galați a organizat, duminică, o manifestare deosebit de atractivă: prima ediție a „Ștafetei Dunării". Au fost prezente 4 echipaje, reprezentînd tot atîtea facultăți: mecanică, industrie alimentară, Institutul pedagogic și Facultatea de educație fizică.

Acțiunea a fost inedită prin faptul că ștafeta a fost compusă din întreceri de cros (5 schimburi x 2 km), ciclism (8 km), canotaj pe Dunăre (3 km). Frumoasa cupă oferită de organizatori (înmînată de lect. univ. **Al. Miron)** a fost cîștigată, după o luptă spectaculoasă, de echipajul facultății de mecanică, format din 14 studenți și două studente.

T. SIRIOPOL, coresp. jud.

ACEȘTI OAMENI INIMOȘI

Despre competițiile de masă organizate de clubul sportiv Voința din Capitală am mai scris. Am scris, consemnînd inițiativele celor de aici, entuziasmul tinerilor cooperatori practicanți ai sportului. Dar, am rămas, desigur, datori cu cîteva nume, numele unor frecvenți oaspeți ai complexului de la Pipera, care, din pasiune, zăbovesc mai multe ceasuri pe săptămînă pe terenurile de fotbal sau baschet, de volei sau handbal, oferindu-și cu solicitudine serviciile și cunoștințele sportive. Să amintim, însă, numele cîtorva dintre acești activiști voluntari: **M. Suță** și **Ion Albu** („Instalatorul"), **Gh. Ioniță** („Marochineri"), **Costea Marin** („Îmbrăcămintea"), **Stan Stoica** („Tehnometalica") și **Mihai Gherasim** („Tricotextil").

Dumitru NEGREA

ÎNTRECERI AUTO LA VOINEASA

În cinstea „Zilei Energeticianului", cercul auto Voineasa de la Hidrocentrala Lotru a organizat un concurs de viteză în coastă dotat cu „Cupa energeticianului". 12 concurenți s-au întrecut pe un traseu de 1 200 m. cu o diferență de nivel de 77 m și cu numeroase curbe (dintre care multe în ac de păr), furnizînd alergări de o bună factură tehnică. Trofeul pus în joc a fost cîștigat de ing. Ladislau Pentek de la T.C.H. Lotru.

În afară de concurs au participat și automobiliștii licențiați, Iosif Santa și Iuliu Hanu care, pilotînd o mașină „Dacia 1 100", au realizat, ambii, timpul de 1:25.

ing. Fl. TOHĂNEANU
secretar auto Voineasa

Două aspecte de la concursul auto de viteză în coastă, organizat la Voineasa. În stînga: startul în cursă; dreapta; cîștigătorul competiției, Ladislau Pentek

Foto: Pavel ȚÎNJALĂ

Cum am cîștigat, cum am pierdut!

— SPORTIVII DESPRE EI ÎNȘIȘI, DESPRE VICTORIILE ȘI ÎNFRÎNGERILE LOR —

În dorința de a da posibilitatea sportivilor să explice cauzele victoriilor și ale înfrîngerilor, inaugurăm astăzi o rubrică specială, rezervată lor. În cadrul ei, vom publica opiniile celor ce au participat la competiții importante — interne și internaționale, opinii care să ajute la lămurirea unor aspecte esențiale și să formeze — în același timp — un util schimb de experiență.

La debutul rubricii dăm cuvîntul căpitanilor echipelor Dinamo și Rapid (derbyul campionatului de polo a avut loc duminică între aceste două formații), unor boxeri participanți la finalele campionatelor republicane disputate la Cluj și unui voleibalist gălățean, afectat de înfrîngerea echipei sale pe teren propriu.

GHEORGHE ZAMFIRESCU

POLO

CORNEL RUSU (Rapid):

„Am pierdut titlul, din vina noastră, în meciul cu Voința Cluj..."

CORNEL RUSU (Rapid): „Am fi putut deveni din nou campioni și, după părerea mea, titlul ne-a scăpat printre degete. Am ratat ocazia nu în meciul de duminică, sau în celelalte partide cu Dinamo. Dacă ar fi s-o luăm după întîlnirile directe, noi am fost mai buni: 6 puncte din 10 posibile. Titlul l-am pierdut, din vina noastră, tratînd cu superficialitate o serie de meciuri (cîștigate la limită) și, mai ales, partida cu Voința Cluj de la București (5—6) cînd toți jucătorii au greșit inadmisibil. Duminică noi aveam neapărată nevoie de victorie. De aceea am mizat totul pe atac și timp de două reprize am probat că Dinamo putea fi învinsă și în propriul ei fief. Au fost suficiente însă două momente de neatenție, în cel de al treilea „sfert", pentru ca adversarii să ne „execute" fără șovăire. În al patrulea, echipa a atacat fără a mai avea luciditatea necesară pentru a învinge solida baricadă dinamovistă. În orice caz, experiența din acest an ne-a învățat că un titlu nu se cîștigă numai în derbyuri, ci printr-o comportare egal bună în toate întîlnirile".

GHEORGHE ZAMFIRESCU (Dinamo): „Părerea mea este că, luați individual, coechipierii mei sînt mai valoroși decît jucătorii Rapidului. Din păcate, însă, mai ales în partidele cu miză, ei vor să se evidențieze cu orice preț, ignorînd legile jocului colectiv și, uneori, chiar indicațiile antrenorului. De aceea am și pierdut două din meciurile directe cu „7"-le fe-

(Continuare în pag. a 2-a)

BOX

I. FAREDIN (Farul):

„Puteam să punctez și mai mult"

CONSTANTIN GRUIESCU (Steaua): „Nu mi-am închipuit că este suficient să refuzi lupta timp de trei reprize, așa cum a făcut-o adversarul meu, Ibrahim Faredin pentru a fi declarat învingător. Dar, acum am înțeles condiția de campion european. Toată lumea așteaptă din partea ta victorii categorice, în care să-ți domini cu autoritate adversarii. Acest lucru nu este întotdeauna posibil. Cred că am greșit în acest meci. Trebuie să-mi forțez mai mult partenerul de întrecere să accepte lupta. Dacă eram mai insistent în acțiunile ofensive, probabil, și arbitrul din ring l-ar fi avertizat pe adversar pentru refuz de luptă și rezultatul ar fi fost altul".

IBRAHIM FAREDIN (Farul Constanța): „M-am simțit foarte bine și puteam să punctez de mai multe ori în întîlnirea cu Gruiescu. Eu mi-am propus, însă, să nu-i ofer prilejul să mă lovească și, în acest fel, să dovedesc tuturor că nu este mai bun decît mine. Cred că am reușit".

ANTONIU VASILE (Dinamo): „Am pierdut pentru că am comis

(Continuare în pag. a 2-a)

Din mărturisirile sportivilor reies — după cum se vede — o serie de aspecte interesante. **Boxerul** Constantin Gruiescu, colegul său de sport Antoniu Vasile, **poloistul** Cornel Rusu și voleibalistul Cornel Păduraru **își analizează cu seriozitate carențele proprii, care au determinat înfrîngerile, încearcă să învețe din insuccese. Retrospectiva lucidă creează premisa luării unor măsuri eficiente în pregătire și în evoluție, măsuri a căror punere în practică poate contribui efectiv la îmbunătățirea performanțelor, la realizarea unor prestigioase victorii. Unii dintre oaspeții acestei rubrici acuză arbitrajul. Este, desigur, o problemă importantă, dar nu esențială. Dînd vina numai pe arbitri, sportivii își anulează singuri posibilitatea de a-și observa lipsurile, de a-și îndrepta atenția spre eliminarea lor.**

Vom găzdui și în viitor, cu plăcere, opiniile sportivilor în coloanele ziarului, așteptînd de la ei o analiză responsabilă a celor mai importante probleme ale activității sportive.

Pe teme de medicină și psihologie a sportului

REUNIUNE ȘTIINȚIFICĂ A CADRELOR DE SPECIALITATE DIN ȚĂRILE BALCANICE

Cu ocazia primului Congres balcanic de medicină sportivă (Atena — 1972), prof. Fl. Ulmeanu, vicepreședinte al F.I.M.S., a fost inițiatorul unei colaborări între medici și catedrele tehnice din țările balcanice, care să fie concretizată în cadrul Balcaniadelor de gimnastică și de scrimă din anul 1973, programate să aibă loc în țara noastră.

Debutul acestei acțiuni — organizată cu sprijinul conducerii C.N.E.F.S., a sectorului de medicină și psihologia sportului și a federațiilor de specialitate a avut loc cu ocazia Campionatelor balcanice de gimnastică, desfășurate de curînd la Sf. Gheorghe.

În timpul desfășurării acestei competiții o echipă de cercetători, dotată cu laboratorul mobil de cercetări științifice de la Centrul „23 August" și compusă din dr. Carmen Dumitru și dr. Ecaterina Orosz (C.M.S.), prof. T. Mazilu și prof. I. Stupineanu (Centrul de cercetări „23 August" — organism care a adus un sprijin substanțial), dr. Eugen Avramov (I.E.F.S.) a efectuat o serie de investigații înaintea concursului, tuturor sportivilor din Bulgaria, Grecia, Iugoslavia, Turcia și România: electrocardiograme, tonometrie, determinări ale vitezei de reacție, a coordonării neuro-musculare etc.

Apoi, a avut loc întrunirea cadrelor de specialitate în cadrul unei sesiuni de comunicări științifice ca și la o masă rotundă avînd ca temă „Selecția în gimnastica de performanță".

La sesiune au fost prezentate comunicările științifice de către tov. dr. E. Avramov („Unele aspecte ale fiziologiei efortului în gimnastica de performanță"), dr. Carmen Dumitru și dr. Elisabeta Pufulete („Modificări cardio-vasculare în sportul de performanță la gimnaști și gimnaste — Nota 1: Electrocardiografie"), dr. Doina Gavrilă și dr. A. Ambruș („Modificări de excitabilitate neuromusculară la gimnastele de performanță"), dr. Alexandra Popovici („Probleme de nutriție și rația alimentară în gimnastica de performanță"), dr. Ecaterina Orosz („Modificări endocrino-ginecologice la gimnaste"), dr. O. Popescu („Deficiențe fizice nespecifice la elevi și studenți"), dr. E. Șerbănescu și dr. Carmen Dumitru („Considerațiuni asupra cauzelor determinante ale scăderii numărului de tineri gimnaști în perioada trecerii de la categoriile inferioare la cele superioare").

La masa rotundă, organizată la sugestia sectorului medicina și psihologia sportului din C.N.E.F.S., prezidată de prof. dr. Andrei Demeter (I.E.F.S.) și avînd ca subiect principal de dezbatere „Selecția în gimnastica de performanță" s-au prezentat trei referate (prof. T. Mazilu, dr. O. Popescu, dr. Carmen Dumitru), după care au urmat discuții deosebit de interesante care au reliefat importanța factorului neuromuscular în gimnastica de performanță și au subliniat, ca element esențial în selecția tinerilor gimnaști, calitatea de bază care stă la baza performanțelor în această ramură de sport: îndemînarea.

Referatul amplu și extrem de documentat, prezentat de prof. Teodor Mazilu a constituit documentul de bază al discuțiilor pe tema selecției în gimnastică la care au luat cuvîntul atît delegații oaspeți cît și participanții români. Menționăm printre aceștia pe: dr. Cvejanovic, M. Slobodan (Iugoslavia), prof. Paola Fanucchi Pansecco (Italia), Ilias Taprantzi și Dimitrios Sempsis (Grecia), prof. Ilie Istrate (C.N.E.F.S.), prof. N. Vieru (secretarul general al Federației române de gimnastică), dr. E. Șerbănescu și M. Simionescu — membri ai biroului F.R.G., prof. A. Demeter și dr. Avramov (I.E.F.S.) și alții.

Aprecierile unanime favorabile, mulțumirile și satisfacția exprimate de participanți pentru înalta ținută științifică și interesul deosebit al lucrărilor prezentate, importanța unor asemenea acțiuni în colaborare cu toți factorii care pot contribui la îmbunătățirea procesului de selecție, de pregătire și de desăvîrșire a unor performanțe de nivel înalt ne îndreptățesc să sperăm că această colaborare se va menține și va continua. O considerăm, de altminteri, doar debutul într-o muncă de cercetare științifică, pe plan național și internațional, care să realizeze al doilea deziderat al celor care au inițiat această acțiune: tipărirea monografiilor cu aspecte medico-sportive pe ramuri de sport. Experiențele realizate pe sportivii din țările balcanice și concluziile finale ale cercetărilor întreprinse, pot și ar fi de dorit să fie extinse la ramurile de sport care sînt în atenția principală a tuturor factorilor de răspundere, pentru ca pregătirea sportivilor noștri pentru J.O. din 1976 să poată fi făcută pe criterii științifice obiective, pe datele unor investigații biologice și psihologice de mare finețe și exactitate, pe o pregătire mai temeinică a antrenorilor și tehnicienilor din federații în problemele de selecție, de pregătire fizică generală, de metodică de antrenament și mai ales de individualizare în funcție de particularitățile morfo și biofuncționale ale sportivilor din loturile reprezentative de tineret și de seniori.

Manifestarea științifică de la Sf. Gheorghe a reprezentat doar un început în problema cercetărilor științifice pe plan balcanic. Sperăm că viitoarele balcaniade să beneficieze de o amplă atenție din partea cercetătorilor noștri și a celor din țările balcanice pentru ca în domeniul cercetării medico-sportive datele obținute să reflecte, într-adevăr, aspectele medicale și tehnice specifice ramurilor de sport studiate.

Dr. Adriana DECULESCU
secretar al Comitetului provizoriu balcanic de medicină sportivă

Dr. Eugen M. ȘERBĂNESCU
președintele Comisiei medicale a F.R. Gimnastică

ULTIMELE CONCURSURI ATLETICE ALE SEZONULUI 1973

În calendarul competițional al anului 1973 au mai rămas înscrise doar două concursuri. Este vorba de „barajul" din competiția pe echipe și de campionatele republicane de cros. Primul este programat, la Pitești, la sfîrșitul acestei săptămîni. De fapt nu este vorba doar de un singur concurs, ci de două. Unul reunește echipele județelor **Timiș** (ultima clasată în categoria A), **Iași** și **Dolj** (cele două cîștigătoare ale zonelor I și, respectiv, II din concursul interjudețean). Formația care va obține victoria va promova, anul viitor, în prima categorie a competiției republicane pe echipe. Cel de al doilea concurs va cuprinde formațiile: **Hunedoara** (cîștigătoarea zonei a III-a), **Botoșani** (zona a IV-a), **Satu Mare** (zona a V-a), **Progresul București** (din zona a VI-a) și **Caraș Severin** (a IX-a clasată în zona a II-a) care-și vor disputa calificarea pentru anul 1974 în zonele I și a II-a a concursului republican interjudețean.

La 4 noiembrie va avea loc la Băile Felix, lîngă Oradea, etapa finală a campionatelor republicane de cros, individual, și pe echipe. Cu acest prilej se vor desfășura următoarele curse: junioare III — 800 m, juniori III — 1 500 m, junioare II — 1000 m, juniori II — 3000 m, junioare I — 1 500 m, juniori I — 5000 m, tineret — 6000 m, senioare — 2000 m și seniori — 10 000 m.

FINALELE CAMPIONATELOR REPUBLICANE DE BOX DE LA CLUJ

SĂ PĂSTRĂM CEEA CE TRADIȚIA ȘI EXPERIENȚA NE-AU DOVEDIT CĂ ESTE VALOROS

● Campionatele excelent organizate la Cluj dar... ● ...să nu uităm finalele cu 20 000 de spectatori de pe Stadionul Republicii ● Combativitate, dar nu cu orice preț ● Reactivizarea unor centre cu tradiție, o măsură salutară

Faza finală a campionatelor republicane de box ale seniorilor, a concentrat la Cluj cei mai buni 44 de pugiliști români. Sistemul competițional, adoptat în acest an, a permis o selecție riguroasă, astfel că pe ringul clujean au fost prezenți sportivi a căror valoare le permitea să aspire la un loc pe podiumul campionatelor. În cele trei reuniuni, excelent organizate de către forurile sportive locale, am avut prilejul să asistăm la meciuri echilibrate, unele extrem de disputate, care au făcut o bună propagandă „nobilei arte". Au fost puține cazurile în care dezechilibrul valoric a fost evident, ca în alte ediții ale competiției.

Atacurile impetuoase ale vicecampionului european, Mircea Tone (dreapta), s-au lovit de tenacitatea și dorința puternică de afirmare ale tînărului Marian Lazăr, care l-a deposedat de centura de campion

Foto: S. BAKCSY

Și totuși, în ciuda faptului că Sala sporturilor de pe malul Someșului, a fost aproape plină de fiecare dată, reuniunile finale s-au bucurat de prezența unui număr redus de spectatori. Ne amintim de trecutele ediții ale campionatelor de box, organizate pe stadionul Republicii, care adunau în „potcoavă" aproape 20 000 de spectatori. Judecind după uriașa propagandă pe care competiția organizată în acest fel o făcea sportului cu mănuși, sugerăm federației de specialitate ideea revenirii la... tradiție. În sprijinul acestei idei vine și dorința cunoscută a tuturor pugiliștilor provinciali de a evolua pe un ring din Capitală. Păstrînd sistemul competițional folosit în acest an, sistem care și-a dovedit superioritatea față de celelalte încercări, federația poate programa întrecerile fazei finale într-una din lunile în care competiția se poate desfășura în aer liber.

Formulei de organizare folosită în acest an i s-au adus și o serie de critici. Unii specialiști îi reproșează că nu poate fi folosită ca o repetiție generală înaintea marilor concursuri internaționale. După părerea noastră campionatele republicane nici nu trebuie să aibă această menire. În fond, cine oprește forul nostru de specialitate ca înaintea campionatelor europene sau a Jocurilor Olimpice să organizeze tradiționalele turnee pe categorii de greutate, la care pot lua parte opt, ori zece boxeri?

Turneul final de la Cluj a evidențiat, și în acest an, frumoasa comportare a pugiliștilor de la cluburile bucureștene Steaua și Dinamo, care au dominat întrecerile, cucerind nouă dintre cele 11 centuri de campioni. Acestora li s-au adăugat, de data aceasta, reprezentanții boxului constănțean, pugiliștii de la Farul, prezenți în cinci din cele 11 finale. Doi dintre aceștia — **Aurel Mihai** și **Ibrahim Faredin** — au reușit să cucerească tricourile de campioni. Amintind că în lupta pentru titluri au contat și boxerii gălățeni (prezenți în două finale), mai puțin norocoși în acest an, am cam epuizat, de fapt, centrele pugilistice reprezentate de valori. Finalele disputate recent ne-au prilejuit constatarea că, de la an la an, numărul orașelor bine reprezentate la competiția supremă, de nivel republican, este tot mai mic. Iubitorii sportului cu mănuși din România își amintesc ce au reprezentat, într-un trecut nu prea îndepărtat, pentru boxul nostru localități ca Reșița, Craiova, Timișoara, Cluj, Oradea etc. În rîndurile celor 22 de finaliști nu s-a aflat de data aceasta nici un reprezentant al orașelor menționate. Să mai amintim că nici un boxer din Craiova, Reșița și Oradea, orașe cu frumoasă tradiție în sportul cu mănuși, nu au reușit nici măcar să depășească faza de zonă.

De altfel, această situație pe care noi o semnalăm, a fost sesizată și de forurile diriguitoare ale sportului. Discutind cu tovarășul **EMIL GHIBU**, secretar al C.N.E.F.S., prezent la întrecerile de la Cluj, am aflat că pe agenda de lucru a Biroului executiv al C.N.E.F.S. figurează o serie de măsuri menite să reactiveze mișcarea pugilistică dintr-o serie de centre cu tradiție. În acest sens, de o bună apreciere se bucură inițiativa brăilenilor de a înființa un club specializat pentru box. Asemenea unități de mare performanță vor lua, în curind, ființă, cu sprijinul Biroului C.N.E.F.S., la Galați, Craiova și, probabil, Reșița. Înființarea și întărirea unor asemenea mari unități pugilistice de performanță vor aduce în lupta pentru titluri, alături de reprezentanții cluburilor bucureștene, Dinamo și Steaua, mulți sportivi care vor apăra culorile cluburilor de box. Disputa dintre pugiliștii proveniți din mai multe centre va stimula, firește, pregătirea și, implicit, progresul sportului cu mănuși în țara noastră.

Revenind la întrecerile de la Cluj, trebuie să remarcăm faptul că secțiile care au prezentat boxeri la această fază a competiției au dovedit o apreciabilă capacitate de pregătire a sportivilor. Marea majoritate a concurenților au demonstrat acum o bună pregătire fizică și o mare dorință de a obține victoria. Dacă, totuși, nu toate meciurile s-au ridicat la un nivel tehnic corespunzător, faptul se datorește mizei mari a partidelor, care i-a determinat pe pugiliști să facă totul pentru a lovi mai mult, în scopul obținerii deciziei. Tactica ofensivei permanente, agresivitatea, argumente care cîntăresc greu în balanța acordării verdictelor în marile întreceri internaționale, sînt caracteristici ale boxerilor noștri pe care le-am remarcat și la Cluj. Ele trebuie cultivate în continuare, dar, în același timp, mijloacele de pregătire a atacului și apărarea trebuie încă mult îmbunătățite. Am văzut deseori, pe ringul din Cluj, sportivi, și nu dintre cei mai puțin cunoscuți, care preocupați exclusiv de ofensivă neglijau pregătirea atentă a atacurilor, recepționînd lovituri ușor evitabile. Putem afirma că miza mare a disputelor de la Cluj, nu este o scuză valabilă. În întrecerile oficiale internaționale, miza este și mai mare. De obicei, la campionatele europene și la Jocurile Olimpice, triumfă sportivii care pe lîngă o bună pregătire fizică și tehnică, dovedesc o mai mare luciditate în timpul luptei.

O altă constatare care trebuie să dea de gîndit antrenorilor noștri și forului de specialitate este penuria de elemente cît de cît valoroase la unele categorii de greutate. Sîntem slabi reprezentați la „semigrea", „mijlocie mică", „semimijlocie" și chiar la „muscă". Să nu mai vorbim că o categorie pe care o apreciem ca bine încadrată — semimuscă — la primul contact cu boxul internațional („Centura de aur") ne-a dovedit că aprecierile noastre au fost prea optimiste.

Sportul cu mănuși se bucură de o frumoasă tradiție în țara noastră. Dispunem de tehnicieni reputați și de multe talente. Deci, există toate condițiile ca aceste neajunsuri, constatate cu prilejul campionatelor, să fie grabnic înlăturate.

Mihai TRANCA
Petre HENȚ

CLASAMENTE, DIVIZIA A LA VOLEI

MASCULIN

Seria I

1. Dinamo București	2	2	0	6:2	4
2. Explorări B. Mare	2	1	1	5:3	3
3. Universitatea Cv.	2	1	1	3:3	3
4. Rapid București	2	1	1	4:5	3
5. „U" Cluj	2	1	1	3:4	3
6. Progresul București	2	0	2	2:6	2

Seria a II-a

1. Steaua București	2	2	0	6:2	4
2. I.E.F.S. București	2	2	0	6:3	4
3. C.S.U. Galați	2	1	1	5:4	3
4. Politehnica Tim.	2	1	1	4:5	3
5. Viitorul Bacău	2	0	2	4:6	2
6. Tractorul Bv.	2	0	2	1:6	2

FEMININ

Seria I

1. Rapid București	2	2	0	6:2	4
2. Constructorul Buc.	1	1	0	3:0	2
3. Universitatea Tim.	1	1	0	3:1	2
4. I.T. București	2	0	2	0:6	2
5. Farul C-ța	1	0	1	2:3	1
6. Medicina București	1	0	1	1:3	1

Seria a II-a

1. Penicilina Iași	2	2	0	6:1	4
2. Dinamo București	2	2	0	6:2	4
3—4. Universitatea Cv.	2	1	1	4:3	3
„U" Cluj	2	1	1	4:3	3
5. C.S.M. Sibiu	2	0	2	1:6	2
6. I.E.F.S. București	2	0	2	0:6	2

În „Cupa de toamnă" la handbal

UN SINGUR LIDER CU EMOȚII...

Așadar, după penultima etapă a „Cupei de toamnă" la handbal, absolut toate echipele din eșalonul de elită au la activ cel puțin cîte o înfrîngere. Dumitrică, la București și Brașov, I.E.F.S. și Dinamo Brașov, au fost obligate să părăsească și ele terenul învinse, după ce opt etape la rînd reușiseră să obțină numai rezultate favorabile. Aceste două incontestabile surprize, furnizate de echipe care nici măcar nu pot aspira la calificarea în finalele competiției (**Textila Buhuși** și **Universitatea București**) vin să dovedească — din nou — că deși din punct de vedere valoric și spectacular „Cupa de toamnă" nu se situează, poate, la nivelul exigențelor, sînt și echipe care privesc competiția cu interes, rodindu-și rezervele, încercînd noi formule de joc și dorind, firesc, să ocupe un loc cît mai onorabil în clasamentele finale. Și afirmația noastră nu este susținută numai de rezultatele surprinzătoare înregistrate la București și Brașov, ci și de alte două surprize, rămase în umbra celor dintîi. Este vorba de victoria **Universității Iași** asupra **Universității București** și de succesul (al doilea în competiție) repurtat de handbaliștii reșițeni în fața **Independenței Sibiu**. La același capitol putem trece și eșecul **Politehnicii Timișoara** la Tg. Mureș, după ce elevii antrenorului C. Jude înregistraseră în ultimele două jocuri succese neașteptate (10—9 cu Minaur Baia Mare și 15—14, la Cluj, cu Universitatea).

Toate aceste rezultate conferă „Cupei de toamnă" un aspect interesant, dar e păcat că de-abia acum, înaintea rundei finale, forțele au început să se echilibreze. Finalistele sînt deja cunoscute: I.E.F.S. și Universitatea Timișoara — la feminin, Minaur Baia Mare și Dinamo Brașov — la masculin, dintre ele singura care mai poate avea emoții fiind Universitatea Timișoara. Este greu de crezut, însă, că elevele antrenorului C. Lache vor pierde jocul în deplasare cu Mureșul Tg. Mureș și că handbalistele de la Constructorul Timișoara vor cîștiga — tot în deplasare — în fața Voinței Odorhei.

În altă ordine de idei, trebuie să arătăm că, pe cînd în varianta feminină a competiției găsim pe primul plan aceleași două formații care au animat campionatul trecut al diviziei A — I.E.F.S. și Universitatea Timișoara —, la băieți toate trei favoritele — Steaua, Dinamo București și Universitatea București — ocupă pozițiile 3, 4 și 5 din prima serie. Firește, fiecare dintre aceste echipe are suficiente scuze pentru locurile pe care se găsesc, dar să nu uităm că Universitatea Timișoara, spre exemplu, a evoluat în „Cupa de toamnă", fără 8 dintre cele mai bune jucătoare ale sale!

CLASAMENTELE

Feminin, seria I

1. I.E.F.S. București	9	8	0	1	102— 78	16
2. Textila Buhuși	9	5	0	4	93— 97	10
3. Univ. București	9	4	1	4	122—117	9
4. Rapid București	9	4	0	5	104—104	8
5. Univ. Iași	9	3	0	6	104—117	6
6. Confecția	9	2	1	6	102—119	5

Seria a II-a

1. Univ. Timișoara	9	7	1	1	96— 78	15
2. Constr. Timișoara	9	6	1	2	88— 70	13
3. Voința Odorhei	9	4	2	3	71— 72	10
4. CSM Sibiu	9	3	1	5	73— 85	7
5. Mureșul Tg. Mureș	9	3	0	6	94— 92	6
6. Rulmentul Brașov	9	1	1	7	82—107	3

Masculin, seria I

1. Dinamo Brașov	9	6	2	1	144—118	14
2. CSU Galați	9	5	1	3	154—151	11
3. Steaua	9	4	1	4	160—163	9
4. Dinamo Buc.	9	4	1	4	160—163	9
5. Univ. Buc.	9	3	1	5	126—131	7
6. S.C. Bacău	9	1	2	6	144—162	4

Seria a II-a

1. Minaur B. Mare	9	7	0	2	164—127	14
2. Poli. Timișoara	8	5	0	3	108—112	10
3. ASA Tg. Mureș	9	4	0	5	141—144	8
4. Univ. Cluj	9	4	0	5	127—131	8
5. Independența Sibiu	8	4	0	4	119—134	8
6. CSM Reșița	9	2	0	7	119—134	4

Horia ALEXANDRESCU

CÎND NU SE DESCHID OCHII

(Urmare din pag 1)

a nu se strica o bază sportivă care valorează peste 200 000 lei) din curtea liberă, a unui garaj vecin aparținînd I.G.C. și supus în viitor spre demolare, nu au găsit nici pînă în prezent ecou la organele în drept. Constructorul, I.J.C.M. Buzău, are și el cota lui de vină, deoarece nu a respectat întocmai planul și a deschis drum pentru transportarea diverselor materiale chiar prin mijlocul complexului sportiv, făcîndu-l astfel inutilizabil.

E greu și nici nu ne-am propus să stabilim cine are mai multă vină în cazul de față, în care — după părerea noastră — se puteau evita pagubele aduse bazei sportive. Timpul pentru remedierea greșelilor nu este trecut. Soluțiile sînt cunoscute de toată lumea. Credem că cei vizați vor face reparațiile cuvenite bazei sportive și o vor reda cît mai curînd elevilor. Aceștia nu trebuie să sufere din cauza celor care își fac planurile numai din birou, practică contestată și, după cum se vede în acest caz, dăunătoare avutului obștesc. Pentru că, atunci cînd nu se deschide ochii, se deschide punga!

La Buzău se ridică un nou liceu, și baza sportivă a Școlii generale nr. 11, aflată în vecinătate, este străbătută zilnic de camioanele care cară diversese materiale de construcție.

— 15 secunde mai mult ca în prima manșă!
— Da, dar pînă am trecut pe sub mașină...

Desen de: **Al. CLENCIU**

CUM AM CÎȘTIGAT, CUM AM PIERDUT!

VOLEI — **C. PĂDURARU (C. S. U. GALAȚI)**

„O prematură relaxare ne-a privat de o victorie pe care o meritam"

CORNEL PĂDURARU (C.S.U. Galați) „Am pierdut meciul cu I.E.F.S., disputat pe teren propriu pentru că am crezut prea mult într-o victorie comodă. Nu ne așteptam la o replică atît de puternică din partea adversarilor, pe care i-am judecat pripit prin prisma rezultatului din prima etapă. Este drept că noi am avut o șansă bună de a termina totuși învingători, însă în setul decisiv, cînd de la 9—9 am izbutit să realizăm consecutiv 5 puncte, ne-am relaxat mai mult decît trebuia. O relaxare care avea să ne coste victoria, căci a generat lipsa de concentrare și de răspundere personală, mai cu seamă a trăgătorilor. Echipa noastră putea să facă un joc mult mai bun, dar la toate cîte am spus s-au adăugat și îmbolnăvirile din ajunul partidei ale unor componenți ai sextetului de bază (Stere, Dumitrescu), precum și accidentarea — chiar în primele minute — a lui R. Scheffler. Acestea au făcut ca randamentul general să fie sub normal, iar blocajul să șchiopăteze în final, cînd și serviciul nu a fost la înălțime. Nu știu de ce, dar ne-am dat seama că acasă jucăm oricum mai slab, poate și din cauză că nu folosim rațional timpul de odihnă. Meciul cu I.E.F.S. a constituit însă un duș rece pentru noi și ne îndeamnă să privim cu mai multă atenție fiecare meci.

Trebuie să recunosc că victoria oaspeților a fost pe deplin meritată, iar arbitrajul, deși nu a fost scutit de unele scăpări, nu a influențat rezultatul final".

BOX — **I. FAREDIN (Farul)**

(Urmare din pag 1)

o greșeală tactică. Am pornit prea devreme ofensiva susținută, în ultimul rund, fiind convins că am resurse fizice pentru mult mai mult decît trei reprize. Dar, la categoria semimijlocie, unde porneam cu un handicap de cîteva kilograme față de adversarul meu, lucrurile stau cu totul altfel decît la semiușoară. La vechea mea categorie eram mai puternic decît partenerii de întrecere și în lupta corp la corp îi dominam pe toți. Acum, acest stil de luptă, cu un adversar mult mai greu, mi-a măcinat forțele și, în ultimul minut, el a fost ceva mai proaspăt decît mine, fapt care a decis soarta partidei. Chiar dacă am 32 de ani, vă promit că la viitoarea noastră întîlnire îl voi învinge pe Victor Zilberman, campionul din acest an".

AUREL MIHAI (Farul Constanța): „Am dorit din toată inima să revin în plutonul fruntaș al pugilismului românesc și să dovedesc celor care și-au pierdut încrederea în forțele mele că sînt încă cel mai bun la categoria semimuscă. Chiar dacă am fost exclus din lotul național, am folosit aproape aceleași metode de pregătire ca în lot, am muncit cu multă ambiție alături de antrenorii mei de la club, **Adrian Teodorescu** și **Ștefan Văcaru** și am reușit să-mi recuceresc titlul de campion național. Este adevărat, a trebuit să depun mari eforturi în cadrul pregătirilor și să mă alimentez adecvat pentru a putea reveni la greutatea de 48 kg, pe care o depășisem în ultimul an. Mă simt foarte bine acum, am reușit să fac cu destulă ușurință categoria fără să-mi pierd capacitatea de luptă. Stagiile de pregătire de lungă durată m-au plictisit întotdeauna și nu mi-au permis să ating cea mai bună formă sportivă. Cred că prin comportarea mea viitoare am să reușesc să-i conving pe toți specialiștii că pot avea încredere în mine, chiar dacă mă pregătesc numai la club".

PETRE GANEA (Constructorul Galați): „M-am antrenat cu o voință extraordinară, alături de maestrul **Petre Mihai**, în vederea recuceririi titlului de campion republican la semimuscă. Mă găsesc într-o foarte bună formă sportivă și eram convins că voi putea să-mi realizez dorința. Cînd s-a încheiat partida din semifinală, cu Ștefan Bălatu, nu m-am gîndit nici un moment că nu voi fi declarat învingător. Și totuși, arbitrii mi-au barat drumul spre finală. Nu pot afirma cu certitudine că l-aș fi învins și pe Aurel Mihai, dar oricum, cred că realizam un meci mare. Păcat că nu există și în box mijloace mai precise de stabilire a învingătorilor..."

POLO — **CORNEL RUSU (RAPID)**

(Urmare din pag. 1)

roviar. Duminică însă toate ambițiile personale au rămas la vestiar și Dinamo s-a prezentat ca un colectiv sudat, fiecare jucător căutînd să-și susțină coechipierul, fie că era vorba de momentele în defensivă, fie că ne aflam în ofensivă. Astfel am putut să-i temperăm pe giuleșteni, care au atacat furibund în primele două reprize și să preluăm inițiativa în cel de al treilea „sfert". La sfîrșit, ne-am apărat cu mult calm, lăsîndu-i pe feroviari să se zbată în fața porții lui Frățilă. Și, apoi, chiar faptul că 3 din cele 4 goluri le-am înscris din acțiuni ofensive clasice pledează în favoarea succesului nostru. Titlul de campioană a revenit echipei care a jucat serios în toate partidele, indiferent de adversarul întîlnit. Și așa vom face mereu, pentru că nu de puține ori am simțit, pe pielea noastră, cu echipa de club sau cu cea națională, ce înseamnă un gol mai mult sau mai puțin marcat".

INSIGNA „AMICII DRUMEȚIEI" ȘI LISTA OBIECTIVELOR TURISTICE

(Urmare din pag 1)

dar nu lipsite de interes ar fi drumețiile în zona dunelor de nisip (între Cosîmbești și Săveni), ori de-a lungul unor porțiuni din magistralele sistemului de irigație a Bărăganului. Există și două păduri lăsate de-o parte: Bogdana și Floroaica; de reținut, în fine, cei 90 km ai luncii Ialomiței pe care lista obiectivelor o atinge doar în cîteva puncte.

Se pare că cei ce au întocmit lista au luat în considerație obiectivele situate de-a lungul principalelor căi rutiere ale județului, deci acelea la care se poate ajunge mai ușor cu autobuzul sau automobilul. Să nu se uite, însă, că, potrivit unei precizări a regulamentului insignei **„nu se iau în considerație cabanele la care se ajunge DIRECT cu un mijloc de transport mecanic (tren, auto, telecabină, teleferic)"**. Dar, chiar dacă distanța mare pînă la un obiectiv ne impune o deplasare cu un asemenea mijloc, trebuie ca **organizatorii acțiunii să prevadă măcar cîțiva km de mers pe jos** (în pădure, pe malul lacului sau rîului etc) pentru ca **vizitarea obiectivului să includă mișcarea în aer liber de care organismul nostru are atît de multă nevoie.**

Repetăm: am analizat mai amănunțit lista de obiective a județului Ialomița pentru a ajuta comisiile din celelalte județe să-și stabilească în mod judicios opțiunile asupra punctelor turistice spre care urmează să se îndrepte „Amicii drumeției" pe care îi dorim autentici drumeți și nu numai excursioniști pe patru roate. Această acțiune este în fond un front de luptă împotriva sedentarismului, ea reprezintă o modalitate atractivă și accesibilă pentru traducerea în viață a indicațiilor Plenarei C.C. al P.C.R. din 28 februarie — 2 martie 1973 cu privire la „menținerea și întărirea sănătății, la asigurarea unor forme variate și atractive de recreare a maselor, la creșterea capacității lor de muncă".

DIN TOATE SPORTURILE

ATLETISM Cu prilejul aniversării a 20 de ani de existență Școala sportivă din Ploiești a organizat, pe stadionul Petrolul, un reușit concurs de atletism la care au participat, ca invitați Școala sportivă din Lublin (R. P. Polonă), Școala sportivă Buzău, Tînărul Petrolist Cîmpina și altele.

Iată cîteva dintre rezultatele înregistrate: Băieți: 200 m: **V. Pricop** (Ploiești) 22,9; 1500 m: **V. Zafiris** (Ploiești) 4:05,0; suliță: **P. Franczak** (Lublin) 61,10 m; disc: **M. Chimel** (Lublin) 38,44 m; prăjină: **I. Dumitru** (Ploiești) 3,60 m; FETE 100 m: **C. Tymochiwitz** (Lublin) 13,1; 800 m: **C. Muzaș** (Ploiești) 2:23,0; înălțime: **G. Niță** (Buzău) 1,60 m; greutate: **A. Ioniță** (Ploiești) 12,36 m; disc: **E. Ogradniczuk** (Lublin) 33,12 m; suliță: **A. Ioniță** (Ploiești) 45,44 m.

BASCHET Echipa Dinamo București a plecat, la Tbilisi pentru a participa la tradiționalul turneu „Dinamoviada" ● EDIȚIA A XXVI-a A CAMPIONATULUI REPUBLICAN DE SENIORI va începe la sfîrșitul acestei săptămîni, cînd vor avea loc, în sala Floreasca, meciurile etapelor I și a II-a ale primului tur. Programul jocurilor: sîmbătă, de la ora 10: Steaua — CSU Galați, Universitatea Cluj — Voința Timișoara; de la ora 16: Universitatea Timișoara — IEFS, Farul Constanța — Politehnica Cluj, ICHF — Politehnica București; duminică, de la ora 8,30: Farul — Voința Timișoara, „U" Cluj — „U" Timișoara, ICHF — Politehnica Cluj, Steaua — Politehnica București, Rapid — IEFS. Meciurile formației Dinamo (cu Rapid și CSU Galați) au fost amînate.

BOX Zilele trecute, a avut loc la Neubrandenburg, în R. D. Germană, un mare turneu internațional de box rezervat juniorilor. Au participat sportivi din Cehoslovacia, Uniunea Sovietică, Polonia, Ungaria, România și țara gazdă. Antrenorul Constantin Ciucă a prezentat în concurs un grup de 4 pugiliști, care au avut o comportare remarcabilă, apreciată favorabil de specialiștii prezenți la competiție. Astfel, talentatul Carol Hajnal a reușit, într-o companie selectă, să se claseze pe primul loc în cadrul categoriei ușoară. Mijlociul M. Sănduiescu a cîștigat medalia de argint, iar E. Papp (mijlocie-mică) a intrat în posesia medaliei de bronz. Al 4-lea reprezentant al nostru, Gh. Cristea, s-a clasat pe locul V.

CAIAC-CANOE Pe lacul Herăstrău din București, a avut loc, în organizarea clubului sportiv Voința, un interesant concurs de caiac-canoe rezervat juniorilor și seniorilor dotat cu „Cupa București". IATĂ REZULTATELE: 4x2000 m K 1 — juniori: 1. Olimpia (Fl Nițescu — C. Badea — I. Ștefan N. Costache), 2. Șc. sp. 2 (P. Ștefan — M. Nicorici — N. Moian — Al. Grădișteanu), 3. Șc. sp. 2 (Al. Diaconu — M. Dumitru — Gh. Ionescu — Șt. Ionescu); 4x2000 m C 1 — juniori: 1. Șc. sp. 2 (V. Andrei — M. Zugravu — I. Dichiu — P. Finanțu), 2. Dinamo (M. Stoica — M. Dincă — A. Ungureanu — S. Mureșan), 3. Dinamo (D. Vlad — I. Barna — G. Bagoli — A. Ion); 4x2000 m K 1 — junioare: 1. C.N.U. (Luxa Paraschiv — Doina Simion — Daniela Găinescu — Florica Petrușel); 4x3000 m C 1 — seniori: 1. Dinamo (A. Bucioc — V. Nichiforov — P. Marcov — P. Cozlov), 2. Rapid (C. Sultana — T. Mihai — N. Modoran — T. Cîrstoi), 3. Olimpia (C. Oancea — Șt. Mihai — D. Petre — I. Duțu); 4x3000 m K 1 — seniori: 1. Olimpia (N. Eșeanu — I. Știubei — R. Zamfirescu — M. Marin), 2. Dinamo (P. Tudose — I. Bivol — V. Ștefan — G. Macamol), 3. Dinamo (M. Potîrniche — I. Stanciu — C. Tudor — Z. Balaș). Clasament pe cluburi: 1. Dinamo 51 p, 2. Șc. sp. 2 40 p, 3. Olimpia 37 p, 4. C.S.S. 23 p, 5. Rapid 16 p, 6. C.N.U. 10 p, 7—8. Energia și Voința 4 p.

KARTING Ediția 1973 a Concursului național de karting se va disputa în zilele de 3—4 noiembrie, pe pista special amenajată în orașul Giurgiu. Competiția organizată de Automobil Clubul Român este deschisă tuturor concurenților din țară, posesori de licență și aflați în evidența Comisiei naționale de karting de pe lîngă A.C.R. Antrenamentele oficiale au fost prevăzute să aibă loc sîmbătă 3 noiembrie, urmînd ca a doua zi concurenții să se alinieze la startul întrecerii propriu-zise.

ALPINISM În Cheile Bicazului s-a desfășurat, recent, ediția a V-a a alpiniadei pentru „Cupa Pitonul", organizată de C.S.U. Universitatea Iași în colaborare cu CJTA—Iași. Au participat 50 alpiniști din București, Tg. Mureș, Brașov și Iași care, profitînd de timpul excelent, au efectuat trasee dificile printre care: „Armata" (6 B) realizat, de P. Santo și Gh. Iușco (IPGG — București), „Traseul Artei" (6 B) parcurs de Al. Stănilă și M. Bucholtzer („U" — Iași). CLASAMENT: 1. C.S.U. Brașov 632 p; 2. C.S.U. Iași 626 p; 3. C.S.U. I.P.G.G. — București 514 p; 4. A.S. Electro — Mureș Tg. Mureș 340 p.

SCRIMĂ Întrecerile din zona B a Cupei României s-au desfășurat în bune condiții în sala Tractorul din Brașov cu participarea trăgătorilor din Cluj, Baia Mare, Satu Mare, Tg. Mureș, Carei, Zalău și din localitate (în total 87 sportivi și sportive). CALIFICAȚI — FLORETĂ MASCULIN: 1. A. Kuki C.S. Satu Mare 5 v; 2. S. Băjenaru (C.S.M. Cluj) 3 v; 3. I. Decse (Medicina Tg. Mureș) 2 v d.b.; 4. C. Moise (C.S. Satu Mare) 2 v d.b. FLORETĂ FEMININ: 1. Eva Pallai (Medicina Cluj) 4 v: 2. Eva Lengyel (Șc. sp. Satu Mare) 3v d.b.; 3. Maria Habala (C.S.M. Cluj) 3 v d.b. SPADĂ: 1. Gh. Ștefănică (Tractorul Brașov) 5 v; 2. B. Damjanschitz (Medicina Tg. Mureș) 3 v d.b.; 3. I. Vitalios (Medicina Tg. M.) 3 v. d.b. SABIE: 1. Ș. Vlad (Tractorul) 5 v; 2. I. Pop (C.S.M. Cluj) 4 v: 3. St. Fodor (Victoria Carei) 3 v; 4. D. Popovici (Tractorul) 2 v.

După o lungă absență din echipa națională, reintrarea lui Marian Grigoraș a coincis cu depășirea celui mai vechi record al țării. El a realizat 110 kg la smuls, categoria până (v.r. F. Balaș 107,5 kg)

SUCCESELE HALTEROFILILOR SE CER COMPLETATE...

Reprezentativa de haltere a României a obținut recent, la Ploiești, succese fără precedent în palmaresul său : 8—1 cu Italia și 8—1 cu R.S.S. Bielorusă ! Dar și cele 7 recorduri ale țării constituie o performanță neegalată pînă acum, mai ales după introducerea noului regulament, pe două stiluri. Și, în treacăt fie spus, o asemenea cifră a fost destul de rar înregistrată chiar și atunci cînd întrecerile se desfășurau la trei stiluri.

În ultima vreme, în sportul halterelor s-a produs un serios reviriment. Progresele înregistrate sînt vizibile de la un concurs la altul, cadrele tinere încep să se afirme, iar baza de masă — din care se recrutează elementele pentru loturile naționale (tineret, juniori și seniori) este mereu în creștere. Cîteva exemple : Ion Hortopan a obținut o prețioasă medalie de bronz la „mondialele" de la Havana, echipa țării noastre a realizat acum, la Ploiești, succesele amintite, și, în fine, ceea ce credem că este cel mai important, la campionatele pe echipe, rezervate juniorilor, au fost prezenți nu mai puțin de 200 de tineri din toate colțurile țării.

Analizînd cauzele care au dus spre un progres evident în performanțele halterofililor, credem că nu greșim cînd afirmăm că acesta se datorește și entuziasmului, muncii depuse de antrenori, în lot sau în echipele de club și asociații. Între aceștia : Ștefan Petrescu, Gh. Mănăilescu, Lisias Ionescu, Tiberiu Roman, Ilie Ienciu, Gh. Apostol, Nicolae Bărbulescu, Alexandru Cosma, Mihai Constantinescu, Ștefan Iavorek.

Există, de asemenea, trei centre importante, la ora actuală, unde se muncește serios și intens : București, Cluj și Constanța. Antrenorii din aceste orașe ne-au declarat că sprijinul primit din partea Federației de specialitate, ca și din partea conducerilor cluburilor asociațiilor este tot mai mare. Cu alte cuvinte, există o preocupare sporită pentru această disciplină, uitată ani și ani, care din cauza unei nepăsări și indiferențe nu s-a putut afirma. Iată deci, că s-a pornit pe un drum bun care trebuie continuat. Următoarele competiții vor dovedi desigur, cu prisosință, acest lucru. Un examen important este Balcaniada de la Atena, din a doua jumătate a lunii noiembrie, unde putem obține locul II pe națiuni, cîteva medalii și recorduri naționale.

Ion OCHSENFELD

SPORTUL ÎN LUME

În prima zi a „Cupei Derva[illegible]r"

MARIANA SIMIONESCU ÎNVINGE PE PATTY HOGAN!

CARDIFF. 23 (Agerpres). — La Aberavon (Țara Galilor), au început întrecerile primului turneu internațional de tenis, contînd pentru „Cupa Dewar".

În primul tur al probei de simplu femei, *jucătoarele române Mariana Simionescu și Virginia Ruzici au obținut două victorii de prestigiu :* prima a învins-o cu 3—6, 6—3, 6—2 pe americanca *Patty Hogan* (nr. 6 în clasamentul S.U.A.), iar a doua a cîștigat cu 6—4, 6—3 partida susținută cu tenismana cehoslovacă *Jana Hublerova*. Alte rezultate : Hanna Appel (Olanda) — Ann Kiyomura (S.U.A.) 6—3, 6—7, 6—2; Marita Redondo (S.U.A.) — Janet Blatchford (S.U.A.) 6—3, 6—3.

În proba masculină, englezul David Lloyd l-a întrecut cu 6—2, 1—6, 7—5 pe americanul Bob Kreiss, spaniolul Higueras a dispus cu 7—5, 6—2 de englezul Clifton, iar Hordijk (Olanda) l-a învins cu 6—4, 2—6, 6—4 pe Feaver (Anglia).

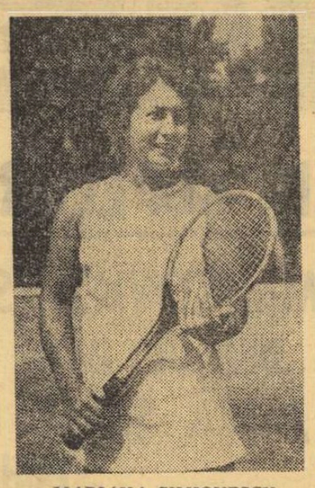

MARIANA SIMIONESCU

Alte turnee de tenis

TEHERAN. — Turneul dotat cu „Cupa Aryamehr" a început cu participarea unor jucători de valoare din mai multe țări ale lumii. Principalii favoriți sînt cunoscuții tenismani Ilie Năstase (România) și John Newcombe (Australia). Primele partide disputate s-au încheiat cu următoarele rezultate : N'Godrella (Franța) — Keldie (Australia) 6—4 6—4 ; Stolle (Australia) — McMillan (R.S.A.) 6—3, 6—1 ; Franulovici (Iugoslavia) — Vasquez (Ecuador) 6—2, 6—1 ; Thamin (Franța) — Salen (Iran) 6—4, 6—4 ; Pinto Bravo (Chile) — Spear (Australia) 6—2, 4—6, 6—2 ; Fletcher (Australia) — Estep (S.U.A.) 6—3, 7—5 ; Ball (Australia) — Anderson (Australia) 6—3, 6—7, 6—2 ; Amritraj (India) — Bahrami (Iran) 6—0, 6—3 ; Simpson (Noua Zeelandă) — Bartlett (Australia) 6—3, 6—1.

PRAGA. — În prima zi, neozeelandezul Onny Parun l-a învins cu 6—4, 6—4 pe maghiarul B. Taroczi. În alte trei partide disputate s-au înregistrat rezultatele : Sevcik (Cehoslovacia) — Irmler (R.F.G.) 6—1, 6—3 ; MacDonald (Australia) — Slozil (Cehoslovacia) 6—2, 4—6, 6—3 ; Kukal (Cehoslovacia) — Moody (S.U.A.) 6—1, 6—1. La acest concurs participă și cunoscuții campioni Jan Kodes (Cehoslovacia), Nikola Pilici (Iugoslavia) și Roger Taylor (Anglia).

MARELE PREMIU F. I. L. T.

O singură schimbare notabilă în clasament : revenirea pe locul doi a lui Tom Okker, învingător pentru a treia oară (la Madrid, după Los Angeles și Chicago) asupra lui Ilie Năstase, de care rămîne separat însă printr-un handicap — 160 puncte — ce pare de nerecuperat :

1.	**I. NĂSTASE** (România)	518 p
2.	**T. Okker** (Olanda)	358 p
3.	**M. Orantes** (Spania)	334 p
4.	**J. Newcombe** (Australia)	327 p
5.	**J. Kodes** (Cehoslovacia)	289 p
6.	**J. Connors** (S.U.A.)	273 p
7.	**S. Smith** (S.U.A.)	199 p
8.	**N. Pilici** (Iugoslavia)	182 p
9.	**T. Gorman** (S.U.A.)	165 p
10.	**A. Ashe** (S.U.A.)	161 p

Sînt în curs de desfășurare concursuri la Teheran (cat. A), și Praga (cat. C.), ultimul fiind semnalul de start al sezonului „indoor".

„CUPA MONDIALĂ" LA VOLEI FEMININ

MONTEVIDEO, 23 (Agerpres). — Competiția internațională feminină de volei „Cupa Mondială" a continuat cu disputarea jocurilor din penultima zi a grupelor preliminare.

Iată rezultatele înregistrate : **grupa A** (la Mercedes) : Peru — Argentina 3—0 (15—0, 15—3, 15—4); Japonia — Canada 3—0 (15—7, 15—8, 15—7) ; **grupa B** (la Rivera) : Coreea de Sud — Cuba 3—0 (15—7, 15—3, 15—6) ; S.U.A. — Brazilia 3—0 (15—12, 15—10, 15—9).

Clasamentele celor două grupe preliminare se prezintă astfel : **grupa A** : 1. Japonia — 6 p ; 2. Peru — 6 p ; 3. Canada — 4 p ; 4. Argentina — 0 p ; 5. Uruguay — 0 p ; **grupa B** : 1. U.R.S.S. — 6 p ; 2. Coreea de Sud — 6 p ; 3. Cuba — 2 p ; 4. S.U.A. — 2 p ; 5. Brazilia — 0 p.

Indiferent de rezultatele ce se vor înregistra în ultima etapă, selecționatele Japoniei, Peru, U.R.S.S. și Coreei de Sud sînt calificate pentru turneul final al competiției.

NOI RECORDURI MONDIALE LA TIR ȘI CICLISM

CIUDAD DE MEXICO, 23 (Agerpres). — În cadrul Campionatelor de tir ale Americii, care se desfășoară la Ciudad de Mexico, țintașul mexican Vasquez a stabilit un nou record al lumii în proba de armă cu aer comprimat — 40 de focuri. El a realizat 392 puncte. Vechiul record era de 388 puncte și aparținea sovieticului Rainikov. Proba de pistol viteză a revenit canadianului Sobrian, cu 544 puncte.

★

Ciclistul danez **Nils Fredborg** a reușit în tentativa sa, desfășurată pe velodromul olimpic din Mexic, să doboare recordul mondial al probei de 1 000 m cu start de pe loc. El a fost cronometrat cu timpul de 1 : 04,49. Vechiul record era de 1 : 04,61 și aparținea italianului **Gianni Sartori**.

ÎN PRELIMINARIILE C. M. DE HANDBAL

ROMA, 23 (Agerpres). — În cadrul preliminariilor Campionatului mondial masculin de handbal, reprezentativa Franței a învins cu severul scor de 25—5 (12—2) selecționata Italiei, la Roma.

SCHIMBARE DE LIDER IN „INTERZONALUL" FEMININ DE ȘAH

● V. Ciocâltea—1½ (1) puncte după 3 runde, la Novisad

MADRID, 23 (Agerpres). — În turneul interzonal feminin de șah de la Calle Galdana de Ferrerias(Insula Minorca) s-au disputat partidele întrerupte în rundele anterioare. Iată rezultatele înregistrate : Levitina — Lazarevici 1—0; Konopleva — Cardosso 1—0; Jivkovici — Maddern 1—0; Șul — Cardosso 1—0; Levitina — Nicolau 1—0; Kozlovskaia — Jivkovici 1—0; Jovanovici — Șul ½—½; Aronson — Karakas ½—½.

În urma acestor rezultate, după 13 runde, pe primul loc în clasament a trecut maestra sovietică **Marta Șul** cu 10½ puncte, urmată de compatrioatele sale **Nana Aleksandria, Irina Levitina, Natalia Konopleva** și **Jana Harlston** (Anglia) — cu cîte 10 p, **Alexandra Nicolau** (România), **Valentina Kozlovskaia, Tatiana Zatulovskaia** (ambele U.R.S.S.) — 9½ puncte, **Elisabeta Polihroniade** (România), **Suzana Verőczi** (Ungaria) — 8½ p, **Miiunka Lazarevici, Katia Jovanovici** (ambele Iugoslavia) — 8 p, **Gertrude Baumstarck** (România) — 7 p, **N. Jivkovici** (Iugoslavia) — 6½ p etc.

★

După trei runde, în turneul internațional masculin de șah de la Novi Sad conduce maestrul internațional iugoslav Buljovici, cu 2 puncte și o partidă întreruptă, urmat de Adorjan (Ungaria) — 2 p, **Ciocâltea** (România), Ilici și Matilovici (ambii Iugoslavia) — 1½ p și cîte o partidă întreruptă, Marovici (Iugoslavia) — 1 (2) p, Langeweg (Olanda) și Janosevici (Iugoslavia) — 1 (1) p, etc.

În runda a 3-a, Janosevici l-a învins pe Rakici. A fost consemnată remiza în partidele Adorjan — Deze și Ilici — Marjan. Maestrul român Victor Ciocâltea a întrerupt în poziție egală partida cu Lombard.

Imagine de la startul în „Turul automobilistic al Europei", din centrul Moscovei. În fața uneia din uriașele clădiri ale capitalei sovietice, mașina Auto-Bianchi a vest-germanilor Kühlwein și Urban se pregătește pentru lungul periplu

Foto : TASS

ACESTE NEOBOSITE ATLETE...

● În ultimul deceniu, atletismul feminin a făcut progrese mult mai mari decît cel masculin !

Ani de-a rîndul s-a vorbit despre atletismul feminin cu o oarecare îngăduință, recordurile reprezentantelor „sexului slab" rămînînd cel mai adesea în umbra acelora stabilite de bărbați, chiar dacă pista, ștacheta sau cercul de aruncare au scos la iveală neasemuite campioane, recordmane autoritare, între care s-a numărat — ne reamintim cu o mîndră nostalgie — și compatrioata noastră Iolanda Balaș. Poate că în această rămînere în umbră a existat nu numai destulă vanitate masculină, ci și o mare doză de adevăr.

În ultima vreme însă, situația se arată radical schimbată în favoarea atletismului feminin, pentru care anul 1973 — ca și încheiat din punct de vedere al sezonului în aer liber — a consemnat un uriaș pas înainte, doborîrea multor recorduri clasificate cîndva de specialiști drept intangibile, „limite ultime", visuri.

Pentru a sprijini afirmația de mai sus este suficient, credem, să menționăm că, în 1973, ataculul neîntrerupt al atletelor le-au rezistat doar cifrele recordurilor pe 400 m, 1500 m, 4x400 m și săriturilor în lungime și înălțime, în vreme ce celelalte au cedat rînd pe rînd talentului și perseverenței atletelor provenind de această dată — iată o noutate ce merită să fie înscrisă ca atare — numai din perimetrul Europei !

Astfel, **Renate Stecher** a fost prima care a alergat suta de metri în 10,8 s. 200 m în 22,1 s și propulsînd ștafeta de 4x100 m a R. D. Germane către un nou record al lumii : 42,6 s. Cam în același timp, compatrioata sa **Annelie Ehrhardt** oprea cronometrul la 12,3 s. pe 100 mg, iar **Svetla Zlateva** (Bulgaria) devenea recordmană mondială pe 800 m în 1:57,5, îmbunătățind recordul față de 1963 — an pe care îl vom socoti drept element de comparație în statistica noastră — cu nici mai mult nici mai puțin de 3,7 sec!

Două aruncătoare sovietice aveau să pulverizeze, în același sezon, vechile recorduri ale lumii : **Nadejda Cijova** trimițînd greutatea la 21,45 m, iar **Faina Melnik** — aflată într-o frumoasă rivalitate sportivă cu românca **Argentina Menis** — lansînd discul pînă la 69.48 m. Pentru a completa cadrul substanțialului progres înregistrat în ultima vreme de atletismul feminin, trebuie să mai adăugăm alte două proaspete recorduri mondiale : **Ruth Fuchs** — 66,10 m la aruncarea suliței și **Burglinde Poliak** — 4.932 p. la pentatlon.

Cea mai bună dovadă a progresului de care aminteam este oferită de tabelul de mai jos, reflectînd situația recordurilor mondiale în ultimul deceniu și diferența de timpi sau metri consemnată în acest interval :

	1963	1973	progresul
100 m	11,2	10,8	0,4 s
200 m	22,9	22,1	0,8 s
800 m	2:01,2	1:57,5	3,7 s
4x100 m	44,3	42.6	1,7 s
greutate	18,55	21,45	2,90 m
disc	59,29	69,48	10,19 m
suliță	59,78	66,10	6,32 m

În aceeași perioadă, atletismul masculin a înregistrat îmbunătățiri ale recordurilor mereu mai mici (0,1 pe 100 m, 0,5 pe 200 m, 0,6 pe 800 m, 0,9 pe 4×100 m, 1,75 m la greutate și 5,78 m la disc), cu excepția suliței, unde progresul, notat a fost de 8,34 m.

...S-a vorbit despre atletismul feminin cu o oarecare îngăduință. Dar — iată — epoca aceea pare să fi apus, deoarece în ultima vreme, atletele au progresat într-un ritm mult mai rapid decît atleții. Iar „era" atletismului feminin este abia la început...

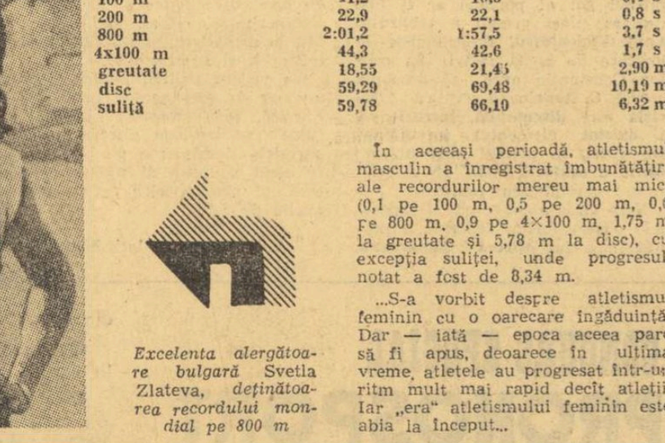

Ruth Fuchs *(R.D. Germană), actualmente, cea mai bună sulițașă din lume*

Excelenta alergătoare bulgară Svetla Zlateva, *deținătoarea recordului mondial pe 800 m*

Fotbal meridiane

AZI, ETAPA A DOUA ÎN CUPELE EUROPENE

Etapa a doua în Cupele europene, programează astăzi din nou partide deosebit de atractive. Pe 32 de stadioane de pe continent se desfășoară meciurile tur din optimile de finală ale C.C.E. și Cupa cupelor, și 16-imile de finală în Cupa U.E.F.A.

Aproape toate meciurile de pe afiș au particularitățile lor, prin echilibrul de forțe, prin ineditul lor. De pildă, în C.C.E., la München, este programată întîlnirea dintre Bayern și Dynamo Dresda, prima confruntare oficială între o formație din R.D. Germană și una din R.F. Germania. Va putea reedita Dynamo frumoasa comportare avută cu Juventus ?...

Steaua roșie Belgrad întîlnește pe F.C. Liverpool, învinsă sîmbătă, în campionat, în marele derby cu Leeds. O partidă de mare atracție este cea de la Sofia, dintre T.S.K.A. Sofia și Ajax Amsterdam, deținătoarea trofeului, care abia acum intră în competiție. Cele două formații s-au mai întîlnit în edițiile trecute, cînd Ajax a ieșit victorioasă. Nici jocul de la Lisabona, dintre Benfica și Ujpesti Dozsa nu este lipsit de importanță, dat fiind echilibrul de forțe dintre cele două campioane.

În Cupa cupelor, alte 8 meciuri. Capul de afiș îl deține, desigur, meciul dintre Borussia Mönchengladbach și Glasgow Rangers. Să vedem însă dacă formația vest-germană se va putea reabilita după dușul de sîmbătă din campionat, cînd a fost învinsă cu 6—1 ! Interesantă pare și partida dintre Sporting Lisabona și Sunderland.

În Cupa U.E.F.A. au loc 16-imile. Aici, lista disputelor de prima mînă este mai echilibrată. Vitoria Setubal — lider autoritar în campionatul portughez — încearcă să treacă de Racing White Bruxelles, recenta învingătoare a lui Standard Liege. Apoi, Nice — care a eliminat pe C.F. Barcelona — și Fenerbahce — învingătoare asupra formației F.C. Argeș Pitești, în primul tur — vor da o luptă strînsă. În fine, de notat duelul dintre echipele scoțiene și engleze, în jocurile dintre Leeds United — Hibernian Edinburg și cel dintre F.C. Aberdeen și Tottenham.

Să așteptăm deci meciurile de azi, amintind că partidele retur sînt programate la 7 noiembrie.

NORMAN HUNTER
(Leeds United)

STIRI • REZULTATE

● În cadrul campionatului unional, liderul clasamentului, *Ararat Erevan*, a învins, pe teren propriu, cu scorul de 2—1, pe *Dinamo Minsk*. Alte rezultate : Karpati Lvov — Dinamo Kiev 0—0 (în urma executării loviturilor de la 11 m : 4—5) ; Dnepr Dnepropetrovsk — Zaria Vorošilovgrad 2—0 ; Kairat Alma Ata — T.S.K.A. Moscova 1—1 (în urma executării loviturilor de la 11 m : 4—3) ; Dinamo Tbilisi — Spartak Moscova 1—0 ; Dinamo Moscova — Torpedo Moscova 1—1 (în urma executării loviturilor de la 11 m : 4—5) ; Pahtakor Taşkent — Zenit Leningrad 5—0 ; Șahtior Donețk — S.K.A. Rostov pe Don 3—0. În clasament continuă să conducă *Ararat Erevan* — 35 p, urmată de *Dinamo Kiev* — 34 p.

● În localitatea elvețiană St. Gall s-a desfășurat întîlnirea amicală dintre selecționatele de tineret ale *Elveției* și *Italiei*. Partida s-a încheiat la egalitate : 1—1 (0—0).

● La Split, întîlnirea amicală dintre echipa locală *Hajduk* și formația spaniolă *Malaga* s-a încheiat la egalitate : 0—0.

● Disputat la Bratislava, meciul dintre echipa maghiară Raba Eto Győr și formația locală Inter Bratislava s-a terminat la egalitate : 2—2 (1—0).

WM 74

C. M. ÎN ACTUALITATE

● S-au ocupat 9 locuri dintre cele 16 ale turneului final ● Suedia, Olanda, R.D.G. sau România sînt probabile calificate, în vreme ce pentru celelalte 4 locuri disputele sînt în toi... ● Argentina contestată cu virulență de Paraguay !

Așa cum a prevăzut F.I.F.A. toate meciurile din preliminariile Cupei lumii se vor juca înainte de 31 decembrie a.c. Mai exact, cea mai mare parte dintre partidele din eliminatoriile viitorului turneu final al C.M. s-au și disputat, iar cele care au mai rămas vor fi jucate pînă la sfîrșitul acestui an, urmînd ca la 5 ianuarie 1974, la Frankfurt pe Main, să aibă loc tragerea la sorți a componenței grupelor. Iată de ce azi ne-am propus să facem o nouă analiză a situației preliminariilor, acum, înaintea „asaltului final".

ZONA EUROPEI. S-au stabilit deja 6 echipe cîștigătoare din cele 9 grupe : **Italia, Polonia, Scoția, Bulgaria, Spania** și **U.R.S.S.** Dintre acestea, primele trei sînt gata calificate la turneul final, Bulgaria și Spania ar putea pierde locurile doar prin adevărate minuni (o victorie a echipei Ciprului la Sofia și un meci cîștigat de selecționata Iugoslaviei cu 3—0 la Atena, împotriva Greciei !...), în vreme ce reprezentativa U.R.S.S. — conform celor stabilite aprioric de F.I.F.A. — susține peste mai puțin de o lună de zile returul meciului de baraj, împotriva echipei Chile. O a șaptea grupă are un învingător aproape cunoscut — selecționata **Suediei**, care însă are nevoie, în ultimul meci al grupei I europene, de o victorie la două puncte diferență contra Maltei, în deplasare. În fine, alte două grupe (a III-a și a IV-a) așteaptă disputarea ultimelor meciuri pentru lămurirea definitivă a lucrurilor. În prima dintre ele, selecționata **Belgiei** va învinge cu siguranță, pe teren propriu Norvegia, egalînd la puncte **Olanda** dar diferența de goluri averaj între cele două formații este prea mare pentru a fi recuperată (belgienii ar trebui să învingă Norvegia cu 12—0!). Meciul retur dintre cele două protagoniste ale grupei va fi decisiv, dar este puțin probabil ca Belgia să reușească să învingă Olanda, în deplasare, acesta fiind singurul rezultat care ar califica echipa lui Raymond Goethals. Grupa a IV-a, care ne interesează direct, mai are de disputat un singur meci, cel de la Tirana, de la 3 noiembrie. O victorie a echipei **R. D. Germane** poate fi normală, dar... fotbalul este fotbal, iar în cazul unei victorii a gazdelor sau a unui meci egal cei care își vor face bagajele pentru R. F. Germania, în vara anului viitor, vor fi fotbaliștii români...

AMERICA DE SUD. Meciurile din grupele eliminatorii s-au încheiat. Învingătoare selecționatele **Uruguay** (gr. I), **Argentinei** (gr. II) și **Chile** (gr. III). Pentru calificare, ultima dintre ele va trebui, așa cum am mai spus, să susțină și returul meciului de baraj cu reprezentativa U.R.S.S. (în tur 0—0). Argentina a reușit mult așteptata calificare la campionatul mondial, dar condițiile victoriei sale, mai ales în ultimul meci al grupei, cel disputat pe teren propriu împotriva Paraguayului, nu par a fi dintre cele mai regulamentare. De altfel, federația paraguayană a trimis pe adresa F.I.F.A.-ei o virulentă scrisoare de protest, în care cere, nici mai mult nici mai puțin, decît **„interzicerea participării echipei argentiniene în C.M., suspendarea pe viață a arbitrului chilian Rafael Hormazabal** (care, se spune, a acordat un penalty gratuit gazdelor la scorul de 1—0 în favoarea Paraguayului, și care, atunci cînd jucătorii oaspeți au protestat, a eliminat doi dintre ei !), **ca și acordarea celor două puncte ale meciului — și deci a primului loc în grupă — echipei Paraguayului"...** Nu trebuie să mai spunem că această contestație nu are nici o șansă de a fi luată în considerație.

AFRICA. A început turneul final al zonei africane, ultima fază a preliminariilor. Participă echipele naționale ale **Marocului, Zair,** și **Zambiei.** În primul meci, marea favorită — selecționata marocană — a pierdut cu un sever 0—4 în fața Zambiei, lucru care i-a micșorat vizibil din șanse...

ASIA — OCEANIA. În această zonă, preliminariile au ajuns în stadiul disputării dublei finale, care va opune echipele **Australiei** și **Coreei de Sud.** Primul meci are loc chiar sîmbătă, la Sydney (arbitru belgianul Vital Loraux, care a condus de curînd meciul Anglia — Polonia), iar returul se va disputa la 10 noiembrie, la Seul.

AMERICA DE NORD ȘI CENTRALĂ. Sau zona „Concacaf", cum i se mai spune, este zona a cărei cîștigătoare va fi ultima cunoscută. Pentru turneul final al zonei, care se va desfășura la **Port au Prince** (Haiti) între 29 noiembrie și 18 decembrie, s-au calificat **Mexic** (marea favorită), **Guatemala, Honduras, Antilele Olandeze, Trinidad - Tobago** și **Haiti.**

Deci, pentru a rezuma, pentru cele 16 locuri ale turneului final al C.M. din anul viitor sînt calificate **Brazilia** și **R. F. Germania** (din oficiu), **Uruguay, Argentina, Italia, Polonia, Scoția, Bulgaria, Spania,** probabil **Suedia** (sau Austria), **Olanda, R. D. Germană** sau **România.** Pentru celelalte patru locuri se mai poartă încă aprige „bătălii"...

D. GRAUR

• TELEX • TELEX • TELEX • TELEX •

Un record vechi de 44 de ani a fost doborît de atletul australian Tony Hafferty, care a alergat pe distanța de 5 402,832 km. El a luat startul la 4 august pe țărmul de vest al Australiei și a sosit la Brisbane, în ziua de 15 octombrie. Vechiul record mondial de distanță, stabilit de finlandezul J. Salo în anul 1929, era de 5 431,530 km.

■

După 91 de ore de întrecere, timp în care au fost parcurși 1 251,200 km, în cursa ciclistă de șase zile de la Dortmund conduce perechea Dieter Kemper (R.F. Germania) — Graham Gilmore (Australia) cu 228 p. Foștii lideri ai cursei, belgienii Eddy Merckx și Patrick Sercu, se află pe locul doi, fiind urmați de cuplurile Haritz (R.F. Germania) — Pijnen (Olanda) și Duyndam (Olanda) — Tschan (R.F. Germania).

După disputarea a patru etape, în campionatul polonez de hochei pe gheață conduce echipa Beldon Katowice cu 8 p, urmată de formațiile Pomojanin Torun — 7 p și LKS Lodz — 5 p. Rezultate din etapa a 4-a : KTH Krynica — Beldon Katowice 3—15 (1—5, 1—6, 1—3); Pomojanin Torun — Polonia Bydgoszcz 4—4 (1—0, 1—2, 2—2); GKS Katowice — LKS Lodz 4—1 (0—0, 2—0, 2—1).

■

În penultima zi a turneului feminin studențesc de baschet de la Jeszcow : AZS Lublin — AZS Torun 78—32 (41—14); AZS Jeszow — AZS Cracovia 53—43 (27—25); Akademik Plovdiv — Bosnia Sarajevo 56—55 (23—24); AZS Varșovia — AZS Poznan 55—46 (30—23).

■

Într-unul din derbiurile campionatului unional de hochei pe gheață s-au întîlnit, la Moscova, echipele locale TSKA și Spartak. Hocheiștii de la TSKA Moscova au obținut o victorie clară, cu scorul de 9—2 (1—0, 4—0, 4—2). Cel mai bun jucător de pe teren a fost cunoscutul internațional Valeri Harlamov, care a înscris 4 goluri. În alte două partide disputate, Aripile Sovietelor Moscova a învins cu 3—1 (0—0, 1—0, 2—1) pe Dinamo Moscova, iar Himik Voskresensk a dispus cu 5—4 (1—2, 0—0, 4—2) de formația S.K.A. Leningrad. În clasament continuă să conducă formația Aripile Sovietelor Moscova cu 18 p (din 12 jocuri), urmată de TSKA Moscova — 15 p (13 jocuri), Dinamo Moscova — 15 p (13 jocuri) și Spartak Moscova — 14 p (12 jocuri).

Redacția și administrația : București str. Vasile Conta nr. 16 ; telefoane : centrală 11 10.05, secția corespondenți 11 51 09, interurban 72 și 286 ; telex : sportrom buc. 180, Tiparul „I. P. „Informația", București 40.368

fotbal

ASTĂZI, ÎN TURUL II AL CUPELOR EUROPENE

CRAIOVENII SÎNT OPTIMIȘTI, STANDARD VREA SĂ INFIRME COMPORTAREA DIN CAMPIONAT

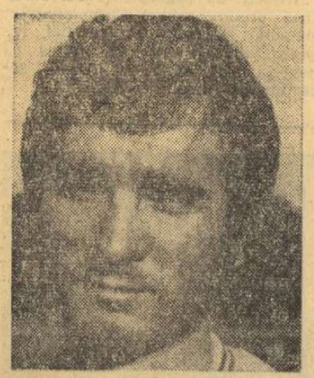

MARCU

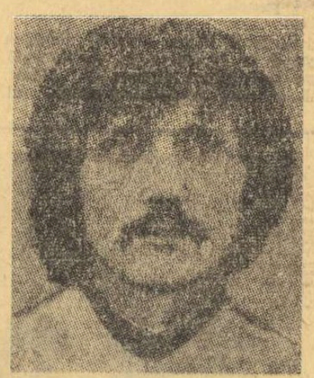

BUKAL

LIEGE, 23 (prin telefon, de la trimisul nostru).

Aici, vremea continuă să fie mohorîtă și rece. Toată noaptea de luni spre marți a plouat, cîmpul de joc al stadionului Standard devenind foarte moale și alunecos. Tocmai din această cauză craiovenilor nu li s-a permis luni seara accesul pe terenul central pentru desfășurarea antrenamentului, oferindu-li-se, în schimb, un altul mai puțin bun, în imediata vecinătate a stadionului. Totuși, la cererea antrenorului Cernăianu, gazdele au aprins, pentru cîteva minute, instalația de nocturnă ca jucătorii noștri să se acomodeze măcar vizual cu ambianța lui. Este un stadion modern, cu o capacitate de 43 000 de locuri, cu tribunele acoperite, amenajat special numai pentru jocurile de fotbal, fără pistă de atletism, cu tușa la 2—3 metri de primele rînduri de bănci.

În jurul partidei de mîine (n.r. azi) domnește o mare discreție. Antrenorul lui Standard, **Vlatko Markovici** este foarte neliniștit, avînd probleme de alcătuire a formației, echipa din Liège traversînd și o oarecare criză de formă. Cîțiva dintre jucătorii de bază sînt accidentați iar alții, în ultimele două etape de campionat, au dat un randament foarte scăzut. Acesta este și motivul pentru care pînă la această oră, antrenorul Markovici nu s-a pronunțat în privința „11"-lui pe care îl va alinia în fața Universității Craiova. Abia după antrenamentul de astă seară, (n.r. ieri) el va comunica ziariștilor formația. **Portarul nr. 1 al Belgiei, Piot, și Van Moer** sînt nerefăcuți și vor privi meciul din tribune. În schimb se dă ca certă prezența în componența liniei de atac a iugoslavului **Rora**, suspendat trei luni din jocurile de campionat, dar care are dreptul să evolueze în meciurile internaționale. De asemenea, se discută despre utilizarea islandezului **Sigurvinson** (care va face pereche de mijlocași cu internaționalul **Semmeling**) un tînăr de numai 18 ani, înzestrat cu excelentă tehnică. De fapt, grijile lui Markovici sînt reflectate și într-un interviu acordat ziarului „La Meuse" din coloanele căruia desprindem : **„I-am văzut la lucru pe jucătorii craioveni, simbătă, în derbyul campionatului României. M-a impresionat pregătirea lor fizică, mai puțin cea tehnică. Aș fi preferat să întîlnim un adversar care nu acționează așa combativ. E greu de văzut cum vom contracara jocul avîntat al acestei echipe. Cîțiva dintre jucătorii mei acuză o stare de oboseală, dar pînă la ora meciului sper ca toți să fie în plenitudinea forțelor".**

Din cele auzite, după toate probabilitățile, Standard Liège va începe meciul cu următoarea formație :

Brikljocici — Gerets, Dewalque, Jeck, Dolmans — Semmeling, Sigurvinson, Takaci — Musovici, Bukal, Rora.

După cum se vede, o linie ofensivă alcătuită din trei jucători iugoslavi.

Marți după-amiază, craiovenii și-au încheiat pregătirile pentru acest joc, cu un antrenament de 45 de minute. Jucătorii sînt optimiști, sugestivă fiind în acest sens și declarația căpitanului de echipă, **Oblemenco : „Ne așteaptă un meci greu, cu un adversar îndîrjit care dorește să arate publicului local că înfrîngerea de duminică a fost o simplă întîmplare. Toți băieții noștri sînt, însă, hotărîți să lupte din răsputeri, așa că sperăm să nu părăsim terenul învinși".** Antrenorul Cernăianu ne-a comunicat că va folosi o formulă de echipă cu **Boc** „măturător" în fața fundașilor centrali **Bădin** și **Deselnicu**, aceasta ca o măsură de siguranță pentru fortificarea defensivei. În linia mediană va fi preferat **Balaci** care, după evoluția convingătoare din meciul cu Dinamo, și-a cîștigat un loc în echipă. Există un singur semn de întrebare : postul de extremă dreaptă, deoarece **Țarălungă** acuză, în continuare, o ușoară durere musculară. Dacă nu va putea juca, îl va înlocui **Bălan**. Rămîne de văzut ce verdict va da doctorul **Frinculescu**. Deci, formația craioveană va fi : **Manta — Niculescu, Bădin, Deselnicu, Velea — Strîmbeanu, Boc, Balaci — Țarălungă (Bălan), Oblemenco, Marcu.**

Partida va începe la ora 20 (21 ora noastră) și va fi condusă la centru de arbitrul spaniol **Fernando Martinez**. Ea va fi transmisă în întregime de posturile noastre de radio și televiziune.

Gheorghe NERTEA

MARKOVICI (Standard Liège): „DUBLUL DUEL LIÈGE — CRAIOVA OFERĂ ȘANSE EGALE AMBELOR ECHIPE"

Antrenorul lui Standard Liège, iugoslavul Vlatko Markovici, este un tehnician foarte tînăr. Acum 11 ani el juca încă în echipa națională a Iugoslaviei, în campionatul mondial din Chile, unde celebra formație a lui Secularaț era la un pas de o foarte mare surpriză. Markovici a continuat să joace în anii din urmă un fotbal de prim rang, fiind, între altele, component al echipei Austria din Viena, timp de trei ani.

În aceste rînduri, cîteva „schimburi" după partida Universitatea Craiova — Dinamo.

— Ce impresie vă face fotbalul românesc ?

— Avem foarte multe puncte comune. Am jucat deseori în compania fotbaliștilor români. Și noi, ca și voi, iubim tehnica. Poate uneori cam prea mult. Îmi aduc aminte, cînd jucam la Austria, am întîlnit Steaua. Ne-am calificat la limită. Era o echipă bună Steaua...

— Ați abandonat, oarecum, prematur tricoul jucătorului...

— Îmi ajunge. Am jucat de 44 de ori în echipa națională. Nu-i un lucru prea ușor în acest sport dur care este fotbalul.

— Ce faceți la Standard Liège ?

— Conduc o echipă puternică din punct de vedere fizic, în care cei trei iugoslavi aduc un plus de tehnică. Sper ca în cele din urmă să realizeze o îmbinare de calități.

— Am auzit că aveți dificultăți în preajma meciului cu Craiova...

— Dificultăți e prea puțin spus. Îmi lipsește portarul național **(Piot)**, îmi lipsește fundașul național **(Thissen)**, îmi lipsește **Semmeling** (un nume faimos în fotbalul belgian), și, peste toate, îmi lipsește cel mai bun jucător belgian, **(Van Moer)**.

— Am impresia că sînteți, totuși, optimist.

— Optimismul este o condiție obligatorie pentru această meserie în care ești condamnat la moarte de nenumărate ori.

— Credeți în victorie, împotriva Craiovei ?

— Mi-am văzut adversarii. Am destulă experiență ca să nu trag concluzii exclusiv după acest joc. Craiovenii au fost crispați. Probabil că e un meci tradițional, un fel de derby al orgoliului. Îmi dau seama, nu știu de ce, că Universitatea Craiova știe să se apere, deși astăzi am văzut-o doar atacînd. Sînt de părere că dubla întîlnire **Standard Liège — Universitatea Craiova** oferă șanse egale ambelor echipe.

— Contați pe recuperarea accidentaților în vederea meciului retur ?

— Nu contez. Aproape deloc. Va trebui să ne descurcăm cu forțele existente...

...În acest moment al micului nostru interviu, mașina intră pe autostrada Piteștilor, luminată de flacăra veșnică din acea zonă. Markovici, complet destins, vrînd parcă să uite apropiatul meci cu Universitatea Craiova, mi-a spus zîmbind : **„Ce frumoasă noapte s-ar putea juca aici ! Mă mir că Dobrin, pe care-l cunosc bine ca jucător, nu dă această idee. Ar fi în spiritul jocului său".**

Cînd am ajuns la București, înainte de a ne despărți, Markovici m-a întrebat pe neașteptate : **„Apropo, cîte puncte are Politehnica Timișoara ?"** Văzîndu-mă mirat, a continuat : **„Nu fiți surprins. Sînt de mult suporterul Politehnicii din Timișoara. Dacă vreți, chiar și pentru simplul fapt că sîntem vecini".** (I. Ch.).

„CARTA" LUI „U" CLUJ

O PUNTE ÎNTRE UN TRECUT CU MARI SATISFACȚII ȘI UN VIITOR CU FRUMOASE PERSPECTIVE

Despre o echipă discutăm, cel mai adesea, după modul său de exprimare din fiecare etapă. Dar, fiecare echipă există dincolo de etapă, există între atîtea intenții și eforturi nevăzute. Orice formație are un comandament al său, un fel de „decanat", numit în termeni sportivi *secția de fotbal*, și de realizarea unei relații cît mai armonioase între echipă și secția de fotbal depind dimensiunile reușitelor.

La „U" Cluj secția de fotbal este „guvernată" acum de o fostă glorie a „șepcilor roșii", doctorul Mircea Luca. Dincolo de numele și personalitatea președintelui secției de fotbal (elemente importante pentru autoritatea necesară impunerii unor măsuri), clubul clujean ne oferă un excelent exemplu despre *rolul activ al „forumului" său*. Doctorul Mircea Luca și ceilalți membri ai secției de fotbal nu și-au limitat activitatea numai la urmărirea antrenamentelor și discutarea eșecurilor, la „soluțiile salvatoare" pentru o etapă sau alta. Secția de fotbal de la „U" Cluj a inceput noul campionat cu gîndul serios al perspectivei, necesitate dictată poate și de specificul echipei de azi. „U" Cluj a pornit la drum cu un program de viitor bine definit. Viziunea aceasta a perspectivei a fost sintetizată într-un fel de „cartă" a formației, pe care fiecare jucător a studiat-o înaintea începerii campionatului și a semnat-o, convins de responsabilitățile majore ce-i revin. O adevărată cartă intitulată *„Ce vrem să realizăm !"* cu trei puncte semnificative : *1. Creșterea permanentă a capacității de efort a tuturor jucătorilor, ca să poată face față acțiunilor de atac și apărare pe parcursul jocului ; 2. Un joc constructiv și dinamic cu raze mărite de acțiune a jucătorilor în fazele de atac și apărare (bloc funcțional, ajutor reciproc, pasa, demarcarea) ; 3. Încadrarea jucătorilor în disciplina de joc a echipei și o totală dăruire"*. Acest program teoretic al lui „U" Cluj care surprinde și carențele de fond semnalate în ultimii ani în jocul echipelor noastre de club și cele specifice studenților din orașul de pe Somes ridică, în primul rînd, anumite calități ale fotbalului modern la nivel de imperative majore ale întregii activități. Dintre aceste imperative majore, două au început parcă să se evidențieze în jocul tinerei echipe clujene, deși totul se află în faza primară : *„odată intrat pe teren, jucătorul trebuie să aibă o singură preocupare : înainte de a primi mingea să știe cărui coechipier să o transmită ; transformarea atacanților în primii apărători ai echipei, prin practicarea unei apărări agresive, și a apărătorilor în primii constructori ai acțiunilor de atac"*.

„U" Cluj este o echipă tînără, cu foarte mulți noi veniți (Lăzăreanu, Negru, Porațchi, Matei, Coca, Hurloi, Suciu, Mocanu) și cu alte elemente de la tineret-rezerve care anunță curînd „marele salt". Firesc, deci, ca închegarea unei formații puternice, așa cum o vor conducătorii clubului clujean, să fie facilă și dificilă în același timp. Important este, însă, că „U" Cluj pornește de la o frumoasă bază, teoretică și umană, pe care se poate ridica, cu răbdarea necesară, acel „11" care să refacă frumoasa tradiție a „șepcilor roșii". În fond, pasiunea, eforturile, căutările continue și nemulțumirile doctorului Luca, în continuare medic activ, și a celorlalți oameni din anturajul lui „U" se vor o punte între un trecut plin de satisfacții și un viitor cu frumoase perspective. Cea ce trebuie să reprezinte, de altfel, motivația majoră pentru jucătorii de astăzi ai lui „U" Cluj, una din cele mai tinere formații ale primei divizii.

Mircea M. IONESCU

DUPĂ 10 ETAPE ÎN DIVIZIA A

CIFRELE VORBESC...

● În cele nouă partide ale etapei a X-a s-au înscris 20 de goluri. Respectînd progresia aritmetică realizată în ultimele trei etape — 18, 19, 20 — sperăm că în etapa a 34-a se vor înregistra... 44 de goluri. Pînă în prezent s-au marcat 232 de goluri (170 gazdele, 62 oaspeții) ; cele mai multe — 36 — în etapa a 6-a, iar cele mai puține — 18 — în etapa a 8-a.

● Doar **Caraman, I. Constantin** și **Neagu** au reușit să înscrie cîte 2 goluri în această etapă.

● Jucătorii de la A.S.A. n-au mai înscris un gol de la data de 9 septembrie, adică din etapa a 6-a.

● În etapa a 10-a au fost expediate pe spațiul porții doar 119 șuturi. Număr destul de mic determinat și de faptul că **jucătorii echipei Steagul roșu nu l-au „deranjat" cu nici un șut pe Ilieș.** Aceeași „performanță" — nici un șut pe spațiul porții — au mai realizat-o echipele **U.T.A.** (etapa a 3-a) și **A.S.A.** (etapa a 9-a).

● La București, în meciul Sportul studențesc — C.F.R. Cluj a fost dictată singura lovitură de la 11 m a acestei etape, transformată de **I. Constantin.** În cele 10 etape s-au acordat 17 penalty-uri (13 în favoarea gazdelor, 4 pentru oaspeți) : **16 transformate, iar una ratată de Tănăsescu.**

● Încă 6 jucători și-au făcut apariția în actualul campionat : **Moldovan** (C.F.R. Cluj), **Dafinescu** (Petrolul), **Iambor** (Steagul roșu), **Radu** (Steaua), **Negru** („U" Cluj), **Voinea** (S.C. Bacău).

● Cei nouă arbitri care au condus partidele acestei etape au primit, din partea cronicarilor ziarului nostru 38 de stele : 3 cîte cinci, 5 cîte patru, iar Em. Vlaiculescu trei.

● În etapa a 10-a, s-a înregistrat un „record" pe care nu l-am dori repetat : **26 de jucători au văzut cartonașul galben !** Iată și clasamentul după 10 etape : 1—2. **Tănăsescu** și **Beldeanu**, cîte 4, 3—8. Smarandache, Ion Ion, Ghiță, Stoicescu, Stocker, Dodu cîte 3. Îi urmează 27 de jucători cu 2 cartonașe și 76 cu unul singur. **Deci 111 jucători, aproximativ o treime din totalul fotbaliștilor folosiți pînă în prezent (332).**

● La partidele etapei a 10-a au asistat **113 500** spectatori. Cei mai mulți — 35 000 — au fost prezenți în tribunele stadionului Central din Craiova la derby-ul Universitatea—Dinamo, iar cei mai puțini — 3 000 — au urmărit meciul Sportul studențesc — C.F.R. Cluj.

● Clasamentul orașelor, pe baza mediei de spectatori (cifră aproximativă), după 10 etape, se prezintă astfel : **1. CRAIOVA 31 000** ; 2. Timișoara 19 800 ; 3. București 19 000 ; 4. Constanța 16 800 ; 5. Reșița 14 000 ; 6. Arad 13 200 ; 7. Iași 11 000 ; 8. Brașov 10 800 ; 9 Ploiești 10 400 ; 10. Cluj 9 900 ; 11. Tg. Mureș 9 200 ; 12. Bacău 8 400 ; 13 Pitești 6 800 ; 14. Petroșani 5 600.

● Situația în „Trofeul Petschovschi", după 10 etape, este următoarea : **1. TIMIȘOARA 9,83** ; 2—3. Pitești și Constanța 9,30 ; 4—5. Ploiești și Reșița 9,60 ; 6. București 9,45 ; 7—8. Iași și Arad 9,40 ; 9. Craiova 9,20 ; 10. Cluj 9,00 ; 11—12. Bacău și Brașov 8,80 ; 13. Petroșani 8,60 ; 14. Tg. Mureș 7,50.

Arbitrul N. Rainea *a fost nevoit să folosească încă o dată cartonașul galben, contribuind astfel la stabilirea „recordului". Fază surprinsă de fotoreporterul nostru* D. Neagu, *prezent la meciul Universitatea Craiova — Dinamo*

A apărut nr. 387 al revistei

FOTBAL

din cuprinsul căreia vă recomandăm :

● Echipele noastre de club la startul celui de al II-lea tur al Cupelor europene

● Primele ecouri la ancheta deschisă de revista „FOTBAL" pe tema : „Antrenorii la ordinea zilei !"

● La „Interviul săptămînii" : Emanoil Hașoti, antrenorul echipei F. C. Constanța

● Comentarii. Note. Confidențe pe marginea jocurilor etapei a X-a a Diviziei A

● O pagină dedicată eșalonului secund al fotbalului nostru cuprinzînd comentarii, clasamente, rezultate

● File din istoria fotbalului european : Wunderteam-ul

● Polonia, O.K. ! Anglia, K.O. ! — amănunte despre senzaționala eliminare a fostei campioane a lumii din competiția nr. 1 a globului

● În exclusivitate pentru revista „FOTBAL" : Un articol dedicat primei ediții a „Zilei mondiale a fotbalului"

● Rubricile permanente : Dialog cu cititorii, Sublinieri, Carnet extern, Magazin, Campionate în Europa, Din fotbalul internațional.

LA BUCUREȘTI, UN PASIONANT DUEL ÎNTRE ATAC ȘI CONTRAATAC

(Urmare din pag. 1)

Dinamoviștii privesc cu maximă seriozitate meciul cu Atletico. După jocul de la Craiova, care a însemnat un mare consum de efort, Dinamo „și-a oxigenat" lotul, timp de două zile, la Sinaia, revenind aseară în Capitală. În echipa Dinamo continuă să se ridice un singur semn de întrebare : **prezența lui Dumitrache,** accidentat la genunchi și la gleznă. Se pare că în cazul confirmării acestei absențe, Dinamo va prezenta „11"-le care a obținut un punct important la Craiova. În cazul în care Dumitrache va fi, totuși, apt de joc, probabil că formația „primului fluier" va fi nevoită să renunțe la unul dintre apărătorii centrali, nefixat deocamdată. (După cum se știe, zona stoperilor a fost apărată, la Craiova, de trei fundași centrali, cu Dobrău **libero,** Sandu Gabriel și Sătmăreanu jucînd „om la om" la Bălan și Oblemenco).

Aseară a devenit incertă prezența lui Moldovan, în acest caz în locul lui va juca, probabil, Fl. Dumitrescu.

În ce-i privește pe oaspeți, ei nu s-au fixat încă asupra formației de bază, dar numeroșii ziariști spanioli care însoțesc pe Atletico sînt de părere că ea va arăta așa cum este publicată în pagina I a ziarului.

După cum se poate vedea, așezarea echipei spaniole este firească pentru un meci în deplasare. Să notăm, însă, că în Spania este cunoscut faptul că Atletico joacă — după cum spun comentatorii — mai bine în deplasare decît acasă, o dovadă recentă fiind și rezultatul dublei întîlniri cu **Galatasaray,** în care victoria a fost obținută la Istanbul.

În partida cu Atletico, Dinamo are o misiune dificilă. Calculul hîrtiei, care are în vedere și jocul retur, ne îndeamnă să credem că un avans de două goluri reprezintă o cotă minimă în jocul de astăzi. Să sperăm că Dinamo va ști să învingă tradiția jocurilor bune ale lui Atletico în deplasare, pentru a rămîne în cursa turului III.

Arbitrul întîlnirii : **Josef Bucek (Austria).**

Partida se va disputa pe stadionul Dinamo, începînd de la ora 15, și va fi transmisă în direct la radio și televiziune.

RADU NUNWEILLER

GARATE

dintre sute de rapoarte

NOTE MARI ÎN MECIUL DE LA TIMIȘOARA

Ca și cronicarii sportivi, observatorii federali (uneori, și arbitrii) relevă slaba calitate a meciurilor de duminică 21 octombrie, din Divizia A, jocul la întîmplare fiind principala lor caracteristică. Pe acest fundal cenușiu, au ieșit cu atît mai mult în evidență partidele **Universitatea Craiova — Dinamo București** și **Politehnica Timișoara — Steaua,** în care cum se spune, S-A JUCAT FOTBAL.

Din acest punct de vedere, meciul nr. 1 al etapei a fost cel de la Timișoara, în care cele două echipe și-au adus în mod egal contribuția la reușita spectacolului fotbalistic, punctele puse în joc împărțindu-se, deci, echitabil. Observatorul federal **Cornel Simionescu** remarcă jocul de bună calitate al timișorenilor, jocul lor combinativ, pe spații largi, axat permanent pe ofensivă. Obervatorul arată că „ofensiva" a fost și deviza fotbaliștilor de la Steaua, care au căutat, de asemenea, victoria, și nu rezultatul de egalitate ce pare supremul vis al echipelor în deplasare. În consecință, toți jucătorii au obținut note mari, **Bungău, Lața** (Politehnica), **Iordache** și **Dumitru (Steaua)** fiind notați chiar cu 9. Și asta, fiindcă observatorul s-a sfiit, probabil, să le acorde nota 10, pentru evoluția lor fără greșeală.

Prezent la întîlnirea de la Craiova, **Ion Alexandrescu,** secretar general al F.R.F., se arată și el satisfăcut de dinamismul jocului, de eforturile echipelor de a onora derbyul. Este elogiat, în același timp, conducătorul partidei, **N. Rainea,** care a ținut jocul în mînă, cu toate că, la început, a avut o sarcină extrem de dificilă. La fel de meritorie a fost și evoluția tînărului arbitru **Vasile Topan** în meciul cu mai puține probleme, este adevărat, de la Timișoara. În raportul lui **Cornel Simionescu** întîlnim, de altfel, aprecierea că **„arbitrajul a contribuit, în bună măsură, la calitatea superioară a jocului".** Cuvinte frumoase despre arbitraje am putut citi și în rapoartele lui **C. Drăgușin (Chevorc Ghemigean,** în meciul **F.C. Argeș — Petrolul), Ion Marinescu (Gheorghe Limona : C.S.M. Reșița — Steagul roșu)** și **Mircea Sămăreanu (Gabriel Blau : Rapid — A.S.A. Tîrgu Mureș).**

În schimb, la jocul **Sportul studențesc — C.F.R. Cluj,** observatorul federal, **C. Ardeleanu,** după ce arată că oaspeții au jucat slab, își exprimă, totuși, părerea că primul gol al partidei ar fi fost urmarea unei greșeli a arbitrului **Emil Vlaiculescu.** Referindu-se la lovitura de la 11 metri, din care Ion Constantin avea să deschidă scorul, **C. Ardeleanu** scrie că : **„Decizia este discutabilă, întrucît nu a existat elementul intențional. De altfel, în primul moment, arbitrul a arătat FAULT ÎN ATAC"** (n.n. : sublinierea noastră).

Ne-a atras atenția, citind rapoartele observatorilor federali, o propunere a lui **Mircea Sămăreanu,** privitoare la ora de începere a jocurilor de fotbal din Divizia A. Comisia centrală de competiții și disciplină este chemată să aprecieze dacă nu ar fi mai indicat ca jocurile de la 28 octombrie să înceapă la ora 14,30, și nu la ora 15, ca duminica trecută, dată fiind, pe de o parte, că ziua este mai scurtă, iar pe de altă parte perspectiva de a ne găsi, în această perioadă, în fața unui cer acoperit cu nori, care reduc și mai mult luminozitatea, creînd astfel, greutăți în urmărirea jocului, atît arbitrilor cît și spectatorilor.

Nu vedem motive pentru care nu s-ar da curs acestei propuneri. Fiindcă, prin meciuri în „nocturnă" se înțelege altceva decît partidele desfășurate pe întuneric, în acest anotimp al ploilor și al ceții, al penumbrelor de pe terenurile de fotbal...

Jack BERARIU

PE MUREȘ, LA TOPLIȚA

(Urmare din pag. 1)

lei și schi ; Școala profesională cu asociația Ucenicul avînd secții de volei și fotbal. În afara echipei de fotbal — (Divizia C) Mureșul și a echipei de volei Știința, în divizia școlară, sportul de performanță nu are la Toplița puncte fortificate în nici o disciplină sportivă. Cu bunăvoință, cu efort, cu pasiune s-ar putea crea, pentru că cel puțin în cîteva sporturi există condiții, condiții chiar foarte bune.

ACȚIUNILE SPORTIVE DE MASĂ

Ele sînt mai numeroase, mai semnificative, mai populate. Prima realizare o considerăm totuși pe aceea că din întreaga populație școlară a orașului circa 90—95 la sută a învățat și știe să înoate. Îndeosebi după apariția Hotărîrii, sportul de masă a cîștigat importante cote de dezvoltare : se practică și se realizează formele campionatelor pe asociații, cu etapele orășenești și județene, la diferite discipline sportive ; s-au organizat concursuri populare de trotinete, biciclete și triciclete pentru preșcolari (150 participanți), concurs de motorete Mobra pe traseul Borsec — Toplița, manifestări sportive pe faze în cinstea marilor aniversări de 1 Mai și 23 August, întreceri sportive cu faze pe asociație, etapa orășenească și județeană pe ramuri profesionale : „Cupa minerul", a Forestierului, S.M.A., etc. ; pentru 20 octombrie se pregătește o zi a sportului școlar, cu ocazia deschiderii anului școlar sportiv și sînt programate defilări, demonstrații, ansambluri de gimnastică, întreceri la jocuri sportive, gimnastică și atletism. Turismul popular, excursiile, drumețiile sînt și la Toplița o caracteristică harghiteană. Duminical se organizează ieșiri cu salariații, prin asociațiile sportive respective, ori prin Casa de cultură spre munții din împrejurimi, pe malul Mureșului, sau mai aproape în splendida mini-stațiune turistică Bradul. Pentru elevi se practică excursii în mod constant spre punctele zoo-pastorale din muntele Călimani. Un cabanier inimos îi așteaptă și îi găzduiește fără nici o pretenție...

Muncile agricole de strîngere a recoltei erau în toi. În întreprinderi se lucra din plin pentru realizarea planului, pentru pregătirea iernii care cu toată amăgeala timpului, la Toplița vine destul de devreme și de aspră. Activitatea sportivă — mai puțin robustă — a acelor zile, din motivele arătate mai sus, așteaptă totuși — după opinia reporterului — chiar și în perioade obișnuite, normale, lipsite de eforturile dense și direcționate ale acestui sfîrșit de toamnă, înviorări de formă și de conținut atît în sportul de masă cît și în cel de performanță. Cu pasiune și efort, Toplița ar putea adăuga reputației sale turistice și autentice rezonanțe și veleități sportive. Ambianța materială există. Și cadre.

DUMITRU GĂLĂȚEANU

Conducerea și salariații Întreprinderii economice de administrare a bazelor sportive (I.E.A.B.S.) anunță cu profundă durere încetarea din viață a colegului lor DUMITRU GĂLĂȚEANU, în vîrstă de 47 de ani, activist al mișcării sportive din anul 1947.

Dumitru Gălățeanu s-a dăruit cu toată capacitatea lui, cu adînc devotament, îndeplinirii tuturor sarcinilor, a fost puternic atașat de colectivul de muncă ce îi va păstra o nestearsă amintire.

Înhumarea va avea loc la cimitirul Sf. Maria din șos. Giulești (capul liniei tramvai 2), azi, 24 octombrie, ora 15,30.

CONCURS SPECIAL

PRONOSPORT

28 OCTOMBRIE 1973

300.000 LEI DIN FOND SPECIAL

din care :

● Autoturisme TRABANT 601 prin tragere la sorți ;

● Excursii în R.F. GERMANIA la Campionatul Mondial de Fotbal MÜNCHEN 1974 — durata cca. 20 zile — prin tragere la sorți ;

● Premii obișnuite în bani ;

● Premii suplimentare în bani.

Simbătă 27 octombrie a.c. ULTIMA ZI pentru depunerea buletinelor.

Cîștigurile concursului PRONOSPORT din 21 octombrie 1973.

Categoria I : (13 rezultate) 113,75 variante a 1.006 lei

Categoria a II-a : (12 rezultate) 1.657,25 variante a 161 lei.

Valoarea premiilor de la categoria a III-a fiind sub plafonul minim de 20 lei, conform regulamentului, fondul a fost atribuit celorlalte două categorii.

Rubrică redactată de LOTO-PRONOSPORT

Tîrgu-Mureș

POLOIȘTII DE LA RAPID JOACĂ VINERI ȘI SÎMBĂTĂ LA LONDRA ÎN C. C. E.

Mîine sînt programate primele întreceri (turul I) ale celei de a XI-a ediții a Cupei campionilor europeni la polo. Reprezentanta țării noastre, **Rapid București**, evoluează la Londra alături de formațiile O.S.C. Budapesta, De Scaldis Antwerp și Polytechnik Londra. Bucureștenii, care au părăsit Capitala luni seara, vor conta în turneu pe următorul lot: **P. Chețan** și **P. Mureșan** — portari, **V. Țăranu, B. Bartolomeu, C. Rusu, A. Schervan, I. Slăvei, I. Olac, B. Bățenaru, V. Medianu, I. Mustață** și **I. Pascu.**

Sportul

ZIAR AL CONSILIULUI NATIONAL PENTRU EDUCAȚIE FIZICĂ ȘI SPORT

ANUL XXIX — Nr. 7 574 | 4 PAGINI 30 BANI | Joi 25 octombrie 1973

În pag. IV:

REZULTATELE DIN CUPELE EUROPENE LA FOTBAL

Viața sportivă a ORAȘELOR

ÎN BĂTRÎNUL ROMAN LEGENDELE SE FĂURESC ACUM!

● Activitatea sportivă — serios impulsionată de Hotărîrea C. C. al P. C. R. din 28 februarie—2 martie ● Toate școlile din oraș au baze sportive ● O nouă sală de atletism și o popicărie cu patru piste ● În perspectivă — un stadion de mare capacitate ● Antrenori pasionați și activiști de nădejde ● În centrul atenției — copiii și juniorii

În continuă dezvoltare, Romanul, *bătrînul oraș moldovean, a devenit în anii noștri obiectiv important în economia țării, avînd fabrici și uzine renumite în industria metalurgică, a construcțiilor de mașini, a prelucrării metalelor, a materialelor de construcții și a produselor alimentare. În peisajul mereu înfrumusețat al Romanului, unde se împletește pitorescul vechilor locuințe moldovenești cu siluetele svelte ale noilor cartiere, cei peste 50 000 de locuitori ai municipiului au avut grijă să clădească și să amenajeze spații destinate sportului, mișcării în aer liber.*

Frumosului complex de vară de la strand (care cuprinde, pe lîngă trei bazine, cîteva terenuri de volei, tenis și handbal) și stadionului pentru iubitorii popicelor, alături de cele două arene existente, la sfîrșitul acestui an va fi dată în folosință o nouă arenă, cu patru piste și o tribună de 100 locuri, la A.S. Laminorul. În sfîrșit, în luna august a anului viitor, romașcanii vor avea la dispoziție încă un stadion, de mare capacitate, la care se lucrează intens în aceste zile. Noul edificiu va aduce încă un sprijin activității sportive din Roman, la care vrem să ne referim în rîndurile următoare...

ATLETISMUL — SPORTUL NR. 1!

Vizitasem ultima oară Romanul în 1970. Clubul Atletic din localitate se năștea abia atunci, iar proaspătul vicepreședinte, prof. **Alexandru Udrea**, avea visuri și speranțe mari. Timpul a trecut și iată-ne din nou în acest oraș al atletismului. Clubul și-a schimbat sediul, aflîndu-se acum în aceeași clădire cu noua sală de atletism. proape pregătirile unei grupe de atleți, în vreme ce la bazinul de refacere se găsea o altă grupă (a antrenorului **Constantin Nehoi**). După cum ni s-a spus, ceilalți doi antrenori ai secției — **Eugenia Leahu** și **Mircea Șerbănescu** — aveau programate orele în cursul după amiezii.

În sală, în noua și modernă sală

Antrenorul Constantinescu-Nehoi, *împreună cu cîteva dintre elevele sale, pregătesc un nou antrenament*

t s-au adăugat, mai ales în timpul scurs de la Hotărîrea Plenarei C.C. al P.C.R. din 28 februarie — 2 martie, numeroase baze sportive simple sau complexe. În momentul de față aproape toate școlile și întreprinderile din oraș dispun de terenuri bituminizate pentru volei, handbal și baschet; în curînd va fi dată în folosință o modernă și elegantă sală de atletism, a doua din țară ca dimensiuni (95 m lungime, 12,80 m lățime, cu sectoare pentru sărituri și aruncări), iar

Totul e nou, miroase încă a vopsea. Cabinetul medical și-a primit prima piesă — un spirometru, în sala de ședințe a fost așezată o vitrină cu trofee, pe pereți sînt afișate cîteva grafice, iar stația de amplificare a sălii se află în curs de montare. Toate acestea — la etajul I.

La parter, însă, aveam să întîlnim sportivii. În sala de forță, excelent amenajată, antrenorul **György Geza** supraveghea îndea-

— despre care romașcanii nu uită să amintească, cu mîndrie, că este a doua din țară! — cîțiva muncitori se ocupau cu finisarea unor

Horia ALEXANDRESCU

(Continuare în pag. a 2-a)

Echipele noastre n-au rezistat ritmului crescînd din Cupele Europene

CU O CAPACITATE DE JOC REDUSĂ, DINAMO N-A PUTUT EVITA EȘECUL: 2-0 PENTRU ATLETICO MADRID

Ne-ar fi plăcut să scriem că scorul de 0—2 cu care Dinamo a pierdut ieri prima întîlnire cu Atletico Madrid este sever, că s-ar datora și întîmplării sau șansei adversarilor. Din păcate, **această diferență de două goluri, cu care echipa noastră campioană este ca și eliminată din competiție, este reală** și dacă avem în vedere că eșecul s-a petrecut pe terenul propriu, dinamovist, **dimensiunile acestui 0—2 cresc.**

S-ar fi putut ca Dinamo **să înscrie** un gol din cele patru mari ocazii avute în perioadele de dominare însă tot atît de bine și Atletico Madrid a avut posibilitatea să mai înscrie, **prin urmare rezultatul de 2—0 este real și necontestabil.**

A fost clar pentru toți cei 10 00 de spectatori, cît și pentru cele cîteva sute de mii de telespectatori, că **Atletico Madrid are o clasă superioară de joc, exprimată modern, rapid, variat de fotbaliști, mari vedete ale fotbalului sudamerican și european,** întrunite în această echipă madrilenă printre cele mai bune de pe continent. **Nu este însă mai puțin adevărat că Dinamo nu a dat o replică pe măsura capacității ei depline.** Nu faptul că a lipsit Dumitrache a fost esențial pentru slăbiciunea echipei bucureștene în atac, ci, **împrejurarea neașteptată că internaționalii dinamoviști, piesele de greutate ale echipei, au jucat slab, inegal, în pofida dorinței lor evidente de a lupta pentru gol.** E vorba de Dinu care a corespuns doar primele 30 de minute, de Radu Nunweiller, au o capacitate de acțiune redusă, de Deleanu, imprecis, de Lucescu inconsecvent. De aceea, **perioadele de dominare dinamoviste, de la sfîrșitul primei părți a jocului și primele 20 de minute de la reluarea partidei au rămas fără fructificare,** după ce din min. 26 spaniolii conduceau cu 1—0. Neînscriind în aceste perioade favorabile, nereușind deci să egaleze, împrejurare care ar fi dat alt curs partidei, dinamoviștii au primit și al doilea gol, cu două minute înainte de sfîrșitul meciului.

Spre deosebire de randamentul slab și alambicat al fotbaliștilor de la Dinamo, dintre care în mod bizar, dar lăudabil pentru ei, tocmai fotbaliștii tineri, debutanții în jocurile internaționale sînt mai puțin de criticat, **Atletico Madrid a prezentat o superechipă** cu 5 jucători străini, 3 argentinieni **(Ayala, Ovejero și Heredia),** un paraguayan **(Benega)** și un brazilian **(Becera), o echipă pe care n-o poate prezenta în campionatul spaniol** deoarece regulamentul federației respective nu permite decît prezența a doi jucători străini. Și toți acești jucă-

Aurel NEAGU

(Continuare în pag. a 4-a)

Atac dinamovist la poarta lui Reina, încheiat ca și altele similare fără rezultat.

Foto: Dragoș NEAGU

ȘI UNIVERSITATEA CRAIOVA A PIERDUT LA LIÈGE, TOT CU 2-0, DAR PĂSTREAZĂ ȘANSE PENTRU MECIUL-RETUR

Citiți amănunte în pag. a 4-a

MÎINE, LA TUNARI

TALERIȘTII ÎNCEP ÎNTRECEREA PENTRU TITLURILE DE CAMPIONI AI ȚĂRII

Penultimele întreceri contînd pentru campionatele republicane de tir din acest an sînt programate vineri, sîmbătă și duminică la poligonul Tunari. După specialiștii probelor cu armele cu glonț, a venit și rîndul trăgătorilor la talere aruncate din șanț și turn (skeet) să-și desemneze campionii la seniori, juniori, individual și pe echipe, țintașii cu armele cu aer comprimat urmînd să-și dispute titlurile la sfîrșitul lui noiembrie.

Competiția din acest final de săptămînă se anunță deosebit de interesantă și spectaculoasă. De altfel, cele două probe olimpice sînt dintre cele mai atractive din acest sport al preciziei care este tirul.

Întrecerea pentru doborîrea discurilor de lut, care a oferit de fiecare dată o frumoasă luptă sportivă mult gustată de public, reunește pe standurile cunoscutului poligon de la Tunari pe cei mai iscusiți țintași cu armele de vînătoare din București și din alte centre ale țării.

La talerele aruncate din șanț s-au înscris 21 de concurenți, iar la skeet, 31. Echipele de juniori vor cuprinde trei sportivi, iar cele de seniori cîte patru.

În prima zi (vineri) concursul va începe la ora 9,30, după festivitatea de deschidere, stabilită pentru ora 9. Manșa întîi din ziua inaugurală programează lansarea a 75 de „farfurii zburătoare" atît din șanț cît și din turn.

25 OCTOMBRIE - ZIUA ARMATEI REPUBLICII SOCIALISTE ROMÂNIA

OSTAȘII PARAȘUTIȘTI — ACEȘTI FII CURAJOȘI AI ÎNALTURILOR

Întregul nostru popor sărbătorește la 25 Octombrie, ZIUA ARMATEI REPUBLICII SOCIALISTE ROMÂNIA omagiind astfel eroismul și spiritul de jertfă de care au dat dovadă ostașii români în luptele purtate cot la cot cu ostașii sovietici pentru eliberarea teritoriului național de sub ocupația hitleristă și înfrîngerea Germaniei naziste, precum și în semn de prețuire a virtuților și abnegației cu care militarii de astăzi ai României își fac datoria față de patrie, muncesc pentru înfăptuirea sarcinilor trasate armatei de partid și guvern, pentru executarea ordinelor comandantului suprem al Forțelor Armate, tovarășul NICOLAE CEAUȘESCU.

Rîndurile care urmează sînt dedicate ostașilor parașutiști ai armatei noastre populare.

Un avion străbate în viteză văzduhul, sfîșiind cu planurile rămășițele cîtorva nori albicioși destrămați de vînt. În interiorul aeronavei, pe băncile așezate de-a lungul ei, un grup de parașutiști militari așteaptă semnalul de lansare.

...Deodată becul roșu de pe peretele cabinei piloților se aprinde. Semnalul îi este însoțit de sunetul unei sirene... Pregătirea...

Ostașii se ridică, își controlează încă o dată echipamentul, își așează armamentul sau vreo chingă în poziția corectă și se întorc spre trapa deschisă între timp — locul prin care vor părăsit bordul. După ce, prin cîteva semne, le mai atrage încă o dată atenția asupra faptului că vîntul e puternic și că intrarea în dispozitiv trebuie executată mai repede decît de obicei, ofițerul instructor dă semnalul... Salt...

Îi privesc. Urmînd parcă un anume ritual, ajuns la marginea trapei, fiecare ia aceeași unică poziție, după care, respectînd același minim interval de timp, se aruncă în gol. Continui să-i văd prin rotundul unei mici ferestre a avionului. Rînd pe rînd, corpurile celor ce au sărit sînt acoperite de uriașele cupole albe ale voalurilor, frînîndu-le căderea.

Dacă cineva ar crede că după ce vor ateriza, exercițiul de astăzi al acestor fii curajoși ai văzduhului va lua sfîrșit s-ar înșela. Jos îi așteaptă o nouă încercare. După întrarea în dispozitiv, misiunea de luptă abia începe. Acolo vor trebui să acționeze ca veritabili infanteriști, artileriști sau transmisioniști, fiecare după specialitatea sa, aducîndu-și efectiv contribuția la nimicirea „inamicului".

Deci, dincolo de frumusețea și poezia salturilor, care presupun o temeinică pregătire la sol, ostașii parașutiști trebuie să posede înalte calități morale și de luptă, temeinice deprinderi de specialitate, o bună pregătire fizică.

De aceea, însușindu-și responsabil sarcinile ce le revin tuturor ostașilor țării, în lumina documentelor de partid, a indicațiilor date de Comandantul suprem, tovarășul NICOLAE CEAUȘESCU, cu ocazia întîlnirii cu activul de partid al armatei, comuniștii, uteciștii, toți militarii unității de parașutiști au hotărît să încheie actuala etapă de pre-

Locotenent **D. AMARIEI**

(Continuare în pag. a 3-a)

MECIURI DIN ETAPA A III-a A DIVIZIEI A DE VOLEI

RAPID (f) ȘI STEAUA (m), ÎNVINGĂTOARE

Ieri s-au disputat două partide, **Constructorul București — Rapid** (feminin) și **Politehnica Timișoara — Steaua** (masculin), contînd pentru etapa a 3-a a Diviziei A de volei.

În partida programată în Capitală, campioana țării, **Rapid București,** a dispus de **Constructorul,** în sala acesteia din urmă, cu 3—1, (16, 4, -9, 9), la capătul unui joc de factură tehnică modestă. Rapidistele, care, de la începutul campionatului, se comportă mult sub nivelul anului trecut, au avut însă șansa de a întîlni o adversară mult mai neexperimentată și în evidentă indispoziție de joc. Ca aspect general, doar primul set a corespuns așteptărilor, el fiind echilibrat și disputat cu o oarecare ardoare. Tinerele jucătoare ale Constructorului au luptat mai organizat în această primă parte a întîlnirii, au avut de cîteva ori conducerea și chiar au ratat cîștigarea setului, la 14—13 și apoi 16—15 pentru ele. Experiența mult mai mare a campioanelor și evoluția ca de obicei bună a Eugeniei Rebac au avut totuși ultimul cuvînt în disputa cu formația lui Sandi Chiriță, descompletată la începutul campionatului, prin plecarea la I.E.F.S., a două jucătoare din sextetul de bază (Carmen Puiu și Doina Stoian) și mult mai tînără.

Cel de-al doilea set a fost fără istoric, giulești impunîndu-se clar pe fondul unui evasi-abandon al Constructorului și a unei căderi în momentul în care antrenorul său a încercat o formulă modificată. Scăzînd total ca angajament, medul părea să ia o cu totul altă întorsătură după ce, în setul al III-lea, Rapid adăuga jocului modest tratarea cu ușurință a partidei, ceea ce a dus la săvîrșirea unor greșeli puerile în atac (multe acțiuni sfîrșite în fileu sau în afara terenului). Conduse cu 11—1 (!), campioanele și-au văzut în pericol victoria și s-au concentrat mai mult, dar n-au mai izbutit să refacă handicapul. În setul IV ele s-au mai trezit la realitate, punînd capăt unui meci, repetăm, modest.

De la învingătoare am remarcat pe EUGENIA REBAC și, parțial,

Fază din partida feminină Constructorul — Rapid, în care victoria a revenit campioanelor.

Elena Fandrea-Crișan, iar de la învinse pe ILEANA TEODORESCU și, parțial, Victoria Caranda și Daniela Steriade. Partida a fost condusă de Em. Vintilescu — corespunzător și C. Armășescu — foarte bine. (A.B.).

● **La Timișoara, Steaua a reușit să întreacă echipa locală Politehnica cu 3—0 (18, 3, 7),** primind o replică mai serioasă doar în primul set, pe care bucureștenii au fost la un pas de a-l pierde. În celelalte, gazdele au fost depășite net, atît în lupta la fileu cît și în ceea ce privește apărarea din linia a doua. Arbitri: I. Amărăsteanu și V. Tilcă, ambii din Craiova. **(P. ARCAN** — coresp. județean).

VINERI ȘI SÎMBĂTĂ ÎN CAPITALĂ

DUBLA ÎNTÎLNIRE DE POPICE ROMÂNIA — UNGARIA

În cadrul pregătirilor pentru C.M. '74, echipele reprezentative ale țării noastre susțin la sfîrșitul acestei săptămîni prima întîlnire internațională, jucînd la București pe arena Voința, cu puternicele formații de popice ale Ungariei. Partidele amicale cu popicarii maghiari au devenit tradiționale, sîmbătă și duminică sportivii celor două țări se vor întîlni pentru a 11-a oară. Pînă acum, scorul general este egal, 10—10, la masculin popicarii noștri au cîștigat de **6 ori, iar la femei victoria a fost de patru ori de partea reprezentativei române. Din cele două selecționate române vor face parte,** printre alții, *Elena Trandafir,* dublă campioană mondială, *Cornelia Petrușca, Vasilica Pîntea,* triplă campioană europeană la juniori, *Ilie Băiaș, Iosif Tismănaru, Gheorghe Silvestru* și *Petre Purje.*

Sîmbătă, pe cele șase piste ale arenei Voința, vor avea loc meciurile pe echipe, iar duminică turneul individual.

Agenda

ACTIVITĂȚII SPORTIVE DE MASĂ

LA ÎNCHEIEREA FESTIVITĂȚILOR, ÎNTRECERI SPORTIVE...

La Satu Mare și la Carei a avut loc într-un cadru festiv deschiderea anului de pregătire a tineretului pentru apărarea patriei și a anului sportiv școlar. Tineri elevi, muncitori, tehnicieni, funcționari, întorși de pe ogoare, unde au ajutat la strîngerea recoltei acestei toamne bogate, au participat, la Liceul Mihai Eminescu din Satu Mare și la monumentul ostașilor români căzuți în războiul antihitlerist din orașul Carei, la festivitățile ocazionate de evenimentele amintite. În continuare, au avut loc întreceri de cros, jocuri de fotbal, de handbal, de popice, de volei, de tenis de masă și tenis de cîmp.

Aurel CODREA
secretar al Comitetului județean U.T.C. Satu Mare

SALARIAȚII ÎNTREPRINDERII DE MAȘINI ELECTRICE BUCUREȘTI AU ÎNDRĂGIT SPORTUL

S-a încheiat campionatul asociației sportive a Întreprinderii de mașini electrice București. Au avut loc întreceri la fotbal, volei, handbal și la orientare turistică. La fotbal, primul loc a revenit formației din secția bobinaj, hala 100 (din 14 echipe participante). Disputele la volei și handbal în care au fost angrenate cîte șase echipe au dat cîștigătoare formațiile aceleiași secții, bobinaj, hala 100.

Peste 80 de concurenți s-au aliniat la startul concursului de orientare turistică. Aici victoria a revenit lui **O. Lefter** din secția strungărie.

Pavel PEANĂ

ÎNVINGĂTOARE ÎN „CUPA SATELOR" A UNIREA GROZEȘTI

„Cupa Satelor" la fotbal, competiție organizată de Comitetul județean U.T.C., în colaborare cu C.J.E.F.S. Iași a antrenat 87 de echipe, repartizate în 13 serii. Cîștigătoarele seriilor s-au întîlnit în jocuri de baraj, apoi în semifinale, de unde au rezultat patru finaliste. Duminică, la Iași, s-au întîlnit în finală, pentru desemnarea cîștigătoarei actualei ediții, Unirea Grozești, Spicul Șipote, Luceafărul Vlădeni și Recolta Erbiceni. După jocuri viu disputate, în prezența a peste 1000 de spectatori, Unirea Grozești (antrenor Constantin Ionescu) a învins în prelungiri Spicul Șipote cu 3—2.

Clasament final: 1. Unirea Grozești, 2. Spicul Șipote, 3. Luceafărul Vlădeni, 4. Recolta Erbiceni. Echipa învingătoare i-a fost decernat trofeul „Cupa Satelor" iar celorlalte finaliste frumoase premii în materiale sportive.

Al. NOUR, coresp.

MEDIAȘ CROSUL DE TOAMNĂ

Consiliul municipal pentru educație fizică și sport Mediaș a organizat, duminică, în colaborare cu Consiliul municipal al organizației pionierilor, „Crosul de toamnă", manifestare la care au fost prezenți peste 500 de elevi din școlile municipiului.

Rezultate (băieți): Clasele V—VI (800 m): P. Bidi (Șc. gen. nr. 3); clasele VII—VIII (1 000 m): F. Biro (Șc. gen. nr. 1); fete, Clasele V—VI (600 m): Rodica Stoica (Șc. gen. nr. 3); clasele VII—VIII (800 m): Inge Dietrich (Șc. gen. nr. 6).

V. RIȘNOVEANU — coresp.

PIATRA NEAMȚ CROSUL FETELOR

Comisia județeană pentru sport feminin a organizat, duminică, în municipiul Piatra Neamț, o atractivă competiție: „Crosul fetelor". La întrecere au fost prezente peste 2 000 de tinere din întreprinderile, instituțiile și școlile orașului.

Cîștigătoarele: **800 m** — Maria Ungureanu (Lic. Gh. Asachi); **1 000 m** — Teodora Vartic (Lic. Calistrat Hogaș); **1 200 m** — Angela Ionășoaie (Lic. Gh. Asachi).

prof. Radu TOMA

INTR-UN SINGUR JUDEȚ – 14 ECHIPE!

Condiții excelente pentru propășirea sportului cu balonul oval

Rugbyul constănțean cunoaște o perioadă de remarcabilă efervescență. O atestă prezența a nu mai puțin de 14 echipe în sistemul competițional divizionar: două în primul eșalon al rugbyului nostru, iar alte 12 în divizia secundă. **Așadar, 14 echipe într-un singur județ!** De reținut: într-un județ în care pînă mai acum un deceniu sportul cu balonul oval era vag cunoscut.

Oamenii locului au pus mult suflet pentru a asigura propășirea unui sport cu recunoscute virtuți pe plan educativ. Unul dintre aceștia este **ing. Dan Nicolae**. Evident, nu este singurul. Lîngă el se află oameni la fel de inimoși, antrenori, instructori, profesori de educație fizică. Numai așa s-a ajuns la această cifră și la o anumită valoare, recunoscută în cercul specialiștilor.

Cele două echipe de divizia A, **Farul Constanța** și **Chimia Năvodari** reprezintă onorabil rugbyul de pe litoral. Farul promite să se angajeze în actualul campionat în disputa pentru o poziție de frunte și să dea elemente lotului reprezentativ (după Dumitru, Dărăban și Bucos), în timp ce Chimia, proaspăt promovată, caută să-și creeze condiții pentru menținerea în acest eșalon. **Există la Năvodari multe ambiții, multe energii capabile să realizeze un astfel de deziderat.**

Cît privește formațiile din divizia B — cele 12 reprezentante de asociații sportive sau de școli profilate pe performanță — este de remarcat faptul că și acestea, la scara valorică a întrecerii, se străduiesc să fie exponente de nădejde ale mișcării sportive constănțene. Sigur, ar fi prematur să vorbim despre rezultate, acum cînd competiția se află în plină desfășurare. Vom preciza, însă, unele elemente de referință vizînd maniera de lucru, de pregătire a echipelor, concepția lor de joc.

ALBATROS EFORIE SUD (antrenor, **Emil Stanciu**) se remarcă prin omogenitatea fizică și sufletească a jucătorilor ei, realizată în cadrul unui proces conștiincios de pregătire. Element dominant, tinerețea lotului — **sub 19 ani media.**

CIMENTUL MEDGIDIA (antrenor, **St. Vrînceanu**) este o formație cu multă experiență competițională, cu tendință către joc ferm în atac ca și în apărare. Este de notat la Cimentul tendința de a primeni lotul.

CHIMIA II NAVODARI (antrenor, **I. Colac**) se caracterizează prin tinerețea lotului — media 17 ani — fapt care îngăduie să asigure primei echipe, cea din „A", o permanentă pepinieră de cadre.

CONSTRUCTORUL CONSTANȚA (antrenor, **I. Tănase**) este o formație orientată cu precădere pe joc ofensiv ca și pe o bună colaborare dintre compartimente.

C.F.R. CONSTANȚA (antrenor, **A. Rădulescu**), un XV cu atacanți percutanți și cu o excelentă pregătire fizică. Selecția stă permanent în atenția conducerii tehnice a echipei.

DACIA CONSTANȚA (antrenor, **M. Dobre**) este o pretendentă la primele locuri în competiție, datorită mai ales înaintării extrem de active. Unele neajunsuri legate de absența unui teren propriu de pregătire — carență vremelnică — determină unele scăderi valorice ale echipei.

FARUL II CONSTANȚA (antrenor, **prof. I. Naca**) reprezintă centrul în care se formează schimbul de mîine al primei echipe a Farului. Colaborarea dintre antrenorii Naca și T. Ionescu va favoriza promovarea în timp util a celor mai bune elemente.

IDEAL CERNAVODA (antrenor, **V. Zaharia**) se remarcă prin modul cum știe să valorifice avantajul terenului. Este o echipă tînără — media de vîrstă 20 de ani — capabilă de rezultate frumoase.

PORTUL CONSTANȚA (antrenor, **ing. G. Stanciu**) este una din echipele în care procesul de antrenament se desfășoară aproape zilnic. Atu — forța și fantezia liniei de treisferturi.

I.T.C. CONSTANȚA (antrenor, **I. Tomescu**) trece drept XV-le cu cea mai activă înaintare. Practică un joc deschis, bine orientat tactic.

ȘCOALA SPORTIVĂ 2 CONSTANȚA (antrenor, **I. Panciu**) **posedă un XV bazat pe excelenți sprinteri. De aici, posibilitatea de** a beneficia de o foarte percutantă linie de treisferturi.

VOINȚA CONSTANȚA (antrenor, **I. Bercu**) se impune prin jocul robust al înaintării, prin luciditatea acțiunilor de atac.

Pentru ultimele trei formații, de notat faptul că ele n-au rezolvat încă problema unei baze sportive proprii. Dar acest deziderat se va împlini anul viitor, cînd vor fi date în folosință de către Trustul de construcții local nu mai puțin de 6 noi terenuri de rugby. Alte 4 vor fi opera studenților de la Institutul pedagogic și salariaților de la C.F.R. Așadar, în perspectivă, condiții excelente!

Vasile PENESCU

OINA ARE TOT MAI MULȚI ADEPȚI PE MELEAGURILE BIHORENE

În județul Bihor, datorită priceperii și entuziasmului cu care lucrează un fost jucător, astăzi metodist, antrenor și arbitru republican — **Vasile Derșidan**, oina a început să se răspîndească în tot mai multe localități, nu numai rurale, dar și în orașe.

Cu deosebire în școli, sportul nostru național capătă noi adepți, mulți profesori de educație fizică formînd echipe, pe care chiar ei le antrenează și cu care participă la diferite competiții. Numai în ultimul timp, echipelor existente în școlile generale din comunele **Săcădat, Miersig, Sîmbăta, Popești, Talpoș** și altele, li s-au adăugat alte două: una în localitatea **Cutărele** și alta în **Curtuișeni (satul Vasad)**. Profesorii **Aurel Horgos, Viorel Potre, Gheorghe Nan** și alții, sînt animatori ai oinei.

Trebuie să spunem că și Inspectoratul județean de învățămînt, Consiliul județean al organizației pionierilor, Comitetul județean U.T.C., precum și Consiliul județean al sindicatelor colaborează cu C.J.E.F.S. Bihor pentru ca oina să fie cunoscută și practicată în cît mai multe locuri.

La toate competițiile organizate pînă acum: „Cupa României", „Cupa școlilor generale, școlilor profesionale și liceelor", „Cupa U.G.S.R." și altele, au fost prezente echipele din majoritatea localităților unde se joacă oină. Întrecerea cea mai reușită a fost, însă, campionatul județean, desfășurat la Salonta.

Dar cum menționam, oina **a** început să se răspîndească și în orașe. Au fost înființate echipe la **Salonta, Marghita, Beiuș** și orașul dr. **Petru Groza** care, începînd din acest an, au luat parte la etapele de masă și la faza județeană **a** „Cupei României" și „Campionatului republican". În echipa orașului Beiuș activează 7 profesori de educație fizică.

Ion GAVRILESCU

DOUĂ SPERANȚE ALE ATLETISMULUI NOSTRU

LIA BĂJENARU

Printre „produsele" cele mai recente ale atletismului romașcan se remarcă Lia Băjenaru, născută la 12 aprilie 1957.

Tînăra atletă (1,68 m — 55 kg), cu o statură potrivită pentru alergări, a început să practice atletismul în 1971, cînd a alergat 400 m în 61,8 s. Anul 1972 a adus-o în atenția specialiștilor cu 15,7 s pe 100 mg și, în special, cu 58,4 pe 400 m, reușind să se claseze a 3-a la campionatele republicane de juniori II de la Cluj și făcînd parte din echipa recordmană la ștafeta de 4×400 m.

Anul acesta i-a adus cele mai multe satisfacții: două titluri de campioană de junioare II (400 m plat și 300 mg), locul 2 la campionatul juniorilor I (400 mg), debutul în echipa națională de juniori, noi recorduri de junioare II la 300 mg (44,6 s) și 400 mg (63,5 s), plus un remarcabil record personal la 400 m plat (56,7 s).

Pentru 1974 și-a propus să devină campioană balcanică de junioare la 400 mg cu un timp sub 60 s și să debuteze în echipa națională de seniori.

Este elevă în clasa a X-a a Liceului nr. 2 din Roman și dorește să devină studentă la I.E.F.S.

PETRE LENGYEL

Frate cu săritorul de triplu Ștefan Lengyel, student la I.E.F.S., Petre s-a născut la Brașov, în ziua de 9 iulie 1956 și a fost descoperit în anul 1970 de profesorul Liviu Mereuță. Acest tînăr cu un gabarit impresionant (1,87 m — 89 kg) pentru vîrsta lui a avut o progresie remarcabilă a rezultatelor: 1971—41,42 m (cu 5 kg); 1967—52,90 m (cu 6 kg) și 45,98 m (cu ciocanul de seniori); 1973—65,32 m record (cu 6 kg) și 58,88 m, record (cu ciocanul de seniori).

Cele mai semnificative performanțe ale scurtei sale cariere sînt locurile III la campionatele republicane de juniori III (Constanța — 1971) și, respectiv, de juniori II (Cluj — 1972).

Anul 1973 i-a adus titlul de campion republican de juniori II (Pitești) și locul III la campionatul juniorilor I (București) și, totodată, debutul în reprezentativa de juniori, cu ocazia triunghiularului de la Erfurt cu R.D.G. și Polonia.

Elev în clasa a XI-a a Liceului „Unirea" din Brașov Petre Lengyel ne-a declarat că visul său este să devină student la I.E.F.S., iar pentru 1974 să arunce cel puțin 63 m cu ciocanul de seniori.

SPORTUL LUPTELOR, PE UN DRUM BUN LA TULCEA

— DIN ACTIVITATEA ȘCOLII SPORTIVE —

Sportul luptelor constituie pentru orașul Tulcea singura disciplină cu activitate de performanță, prezentă într-un campionat republican la cel mai înalt nivel (echipa Pescărușul participă, de aproape 10 ani, în campionatul diviziei A la greco-romane). E firesc, deci, ca organele locale cu atribuții în domeniul sportului să se preocupe de această disciplină. De pildă, în ajunul reînceperii campionatului, C.J.E.F.S., Consiliul județean al sindicatelor, comisia județeană de lupte precum și reprezentanți ai unor asociații sportive din întreprinderi au analizat, într-o ședință de lucru, situația sportului luptelor, a echipei Pescărușul, stabilind o serie de măsuri care, aplicate la toate nivelurile, vor contribui la o mai bună comportare a acestei formații în competiția la care participă.

Noul antrenor al Pescărușului, **Dumitru Bacalu**, a reușit să formeze o echipă destul de robustă, la unele categorii avînd sportivi de certă valoare, cum sînt **D. Manea** — fost campion balcanic (cat. 90 kg), **A. Bucov** — transferat recent la Pescărușul (+100 kg), **M. Popovici** (74 kg), **C. Xenofonte** (52 kg) și **N. Potapov** (82 kg).

Activitatea de performanță în acest sport are, la Tulcea, un permanent „izvor" de talente în secția de lupte a Școlii sportive. Aici funcționează de cîțiva ani o puternică grupă la greco-romane, care a și dat formației divizionare cîțiva titulari, cum sînt **Al. Șerban** (cat. 48 kg), **Gh. Buftei** (62 kg) și **N. Potapov**, iar alți doi tineri sînt printre rezervele divizionarei A.

Secția de lupte a școlii sportive (antrenor **Ion Geambazu**) deși activează mai de mult, a fost afiliată la federația de specialitate doar anul acesta. Mica sală de la Școala generală nr. 2, o improvizație care nu întrunește nici cele mai elementare condiții pentru acest sport greu (de dimensiuni minime, fără baie și aparate ajutătoare) este pur și simplu asaltată de numeroșii tineri care practică luptele sau vor să se dedice acestei discipline. Antrenorul I. Geambazu lucrează cu sportivii atît dimineața cît și după-amiaza, ținînd cont de orarul de școală al elevilor. În evidența secției sînt peste 60 de elevi, recrutați, în majoritate, de la Liceul industrial, Liceul metalurgic și Școala profesională M.A.I.A.S.A. Selecția se face, de regulă, după cîteva întreceri de trîntă, unde antrenorul sau colaboratorii săi, profesori de educație fizică din școlile orașului, depistează băieți cu aptitudini pentru această ramură sportivă. Anul acesta sînt în pregătire și cîțiva „super-grei", băieți de peste 90 kg, dintre care antrenorul tulcean speră să crească viitori performeri. La ora actuală secția dispune de 16 tineri cu o pregătire avansată, dintre care cel puțin jumătate vor fi prezenți la întrecerile pe țară ale școlilor sportive.

Secția de lupte a Școlii sportive Tulcea se află pe un drum bun. După o scurtă perioadă de activitate ea a și devenit pepiniera activității de performanță din oraș, **dar are nevoie de mai mult sprijin. Dacă pentru anul școlar 1973—74 s-a putut asigura un buget care să acopere nevoile minime, trebuie făcute eforturi și pentru rezolvarea problemei corespunzătoare a sălii de antrenament.**

T. RABȘAN

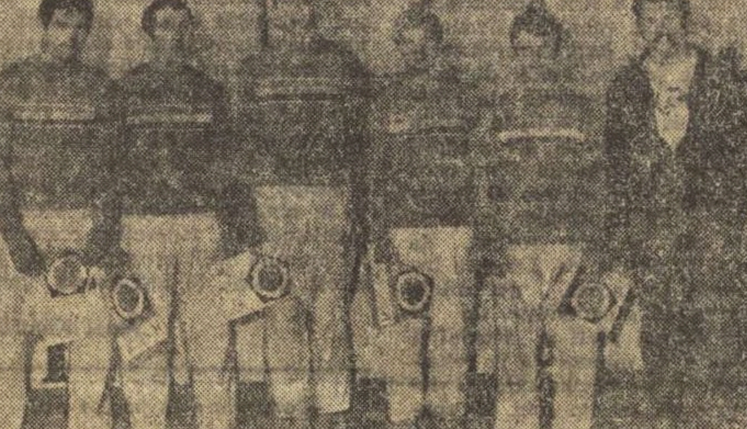

La recentele întreceri ale campionatului republican de judo rezervat echipelor de juniori, formația clubului Dinamo București *a cucerit titlul (de la stînga)*: Gheorghe Nache, Costică Sauciuc, Liviu Agapi, Ion Botezatu, Gheorghe Marin *și* Gheorghe Donciu *(antrenor)*

„CUPA FLACĂRA" LA MARȘ

C.E.F.S. al sectorului 1 din Capitală a organizat duminică, pe stadionul Tineretului, competiția de marș dotată cu **„Cupa Flacăra"**. Din păcate, de la întrecerile celei de a XII-a ediții a competiției au lipsit foarte mulți dintre mărșăluitorii noștri fruntași. În ciuda acestui fapt, întrecerile au fost atractive și au prilejuit cîteva rezultate interesante. Iată cîteva dintre aceste rezultate: JUNIORI III (3 km): 1. T. Nicola (PTT) 15:00,0, 2. Al. Dancu (PTT) 16:11,0, 3. D. Năstase (PTT) 17:48,0; JUNIORI II (5 km): 1. I. Călineață (Dinamo) 23:04,8, 2. D. Antohi (Dinamo) 26:08,0, 3. D. Paraschiv (PTT) 29:35,0; JUNIORI I (5 km): 1. C. Orban (PTT) 22:53,8, 2. N. Cojocaru (Dinamo) 23:25,1, 3. D. Mihai (Dinamo) 24:06,0, 4. St. Enache (Dinamo) 24:11,0, SENIORI (10 km): 1. I. Gașitu (Steaua) 43.44,4, 2. Gh. Juganaru (PTT) 44:25,0, 3. N. Maxim (Dinamo) 44:50,4, 4. C. Băluță (Dinamo) 50:57,0, 5. I. Urse (PTT) 51:50,0.

Pe traseul de pe strada Maior Coravu, din vecinătatea stadionului 23 August, se va desfășura duminică **„Cupa de toamnă"** la marș, în organizarea asociației sportive Dinamo Jilava. În program vor figura probele de 1,5 km (copii), 5 km (juniori I și II), 20 km (seniori și veterani). — **Nicolae D. NICOLAE, corespondent.**

din TOATE SPORTURILE

CICLISM Tradiționalul concurs de ciclocros dotat cu „Cupa Steaua" se va desfășura duminică, de la ora 9,30, în împrejurimile complexului sportiv al clubului Steaua (din bulevardul Ghencea), cu plecările și sosirile în incinta complexului. Întrecerile se vor disputa pe distanțele de 16 km (seniori), 8 km (juniori I), 6 km (juniori II) și 2 km (categoriile semicurse și turism). „Cupa Steaua" va reveni clubului care va înscrie și va termina concursul cu cei mai mulți sportivi la categoriile seniori, juniori I și II.

BASCHET Susținînd două meciuri amicale în compania echipei Cerno More Varna (din divizia A a campionatului bulgar), formația Farul Constanța a obținut tot atîtea victorii: 90—64 și 73—61. După cum ne informează corespondentul nostru județean **Cornel Popa**, cei mai buni jucători au fost Ivașcenco, Purcăreanu și Spînu de la Farul, respectiv Borisov.

HANDBAL În cadrul „Cupei de toamnă", handbaliștii de la **Politehnica Timișoara**, care au întreprins un turneu în Polonia, au trebuit să susțină două jocuri-restanță, cu Universitatea Cluj și Independența Sibiu. Studenții timișoreni au cîștigat ambele partide, întrecînd pe Universitatea Cluj cu 15—14 (3—6) și pe Independența Sibiu cu 19—13 (12—6). În urma acestor rezultate, Politehnica Timișoara se menține pe locul II în seria a II-a, avînd 12 puncte.

YACHTING În urmă cu puțin timp, lacul Herăstrău din Capitală a găzduit o frumoasă competiție de yachting, dotată cu **„Cupa Energeticianul"**, organizată de A.S. Electrica București. La întreceri au participat sportivi din Capitală (de la Electrica și CNU), precum și reprezentanți ai secției Dunărea Orșova. Competiția s-a desfășurat la clasele FINN, FD, Snipe și Optimist. Iată primii clasați: **FINN** — 1. A. Vasiliu (CNU), 2. C. Ivanovici (CNU), 3. M. Butucaru (CNU); **SNIPE** — 1. E. Groza — W. Enăceanu (CNU), 2. D. Popovici — M. Brînzei (Electrica București), 3. N. Năvodaru — A. Mitran (Electrica București); **FD** — 1. L. Predescu — M. Mugescu (Electrica), 2. M. Cosereanu — V. Ungureanu (CNU); **OPTIMIST** — 1. A. Romașcu (CNU), 2. O. Adam (CNU), 3. M. Radu (CNU).

SCHI Aflați în plină perioadă de pregătire pe uscat în vederea viitorului sezon, 260 de schiori de la I.E.F.S., Unirea Azuga, Steagul roșu Brașov, Tractorul Brașov, A.S.A. Brașov, Dinamo Brașov, Clubul sportiv Brașovia, Școala sportivă Rîșnov și de la Liceul din Predeal au participat la un cros (cu caracter de verificare) organizat de C.O.E.F.S. Predeal, pe traseul turistic al Clăbucetului. Pe primele locuri s-au clasat P. Chiriluș (I.E.F.S.) la seniori, Lucia Barabaș (Tractorul) la senioare, C. Mîndruș (A.S.A.) la juniori I, Cornelia Mititelu (Liceul Predeal) la junioare I, V. Apostu (Steagul roșu) la juniori II și Marcela Țeposu (Liceul Predeal) la junioare II. Corespondentul nostru **Ioan Codleanu** ne-a precizat că întrecerile s-au bucurat de un deosebit succes.

TIR CU ARCUL La Satu Mare s-a desfășurat recent o interesantă competiție a arcașilor locali și mureșeni, dotată cu **„Cupa municipiului Satu Mare"**. La întreceri, organizate de asociația sportivă Voința Satu Mare, au participat patru echipe din Tg. Mureș: Sănătatea, Mureșul, P.T.T.R. și Voința. Printre concurenți s-au aflat și doi campioni republicani: Ileana Molnar (Satu Mare) și I. Mathe (Tg. Mureș). Iată cîștigătorii probelor: **arcuri speciale, simplu F.I.T.A.** — A. Veselovski (Voința Satu Mare) 873 p; **pe echipe** — **Sănătatea Tg. Mureș; simplu F.I.T.A. — femei** — Ileana Molnar (Voința Satu Mare) 720 p; **pe echipe** — Voința Satu Mare; **arcuri standard** (numai individual) Terezia Preda (Sănătatea Tg. Mureș) 475 p și Z. Biro (P.T.T.R. Tg. Mureș) 838 p.

CARTING 13 echipaje, formate din cîte trei pionieri, au participat, pe un traseu de 110 km, la un concurs organizat la Sibiu. Întrecerea, care s-a bucurat de un deosebit succes, a aliniat pionieri din Agnita, Dumbrăveni, Mediaș, Vîlcea și Sibiu. La capătul unei dispute interesante, pe primul loc s-a clasat echipajul Casei pionierilor din Agnita care, în afara unei cupe, a primit și un motor Mobra. Pe locurile următoare s-au clasat echipajele Casa Pionierilor Sibiu și Casa pionierilor Dumbrăveni. Corespondentul nostru județean **Ilie Ionescu** ne-a precizat că la concurs au luat parte și șapte pioniere.

BOX În sala din incinta stadionului Progresul s-a disputat cea de a treia gală de box din seria celor patru ale „Cupei Voința". La această ediție s-a înregistrat o participare record, numărul pugiliștilor ridicîndu-se la peste 100. Tinerii boxeri care au urcat în ring au realizat meciuri deosebit de pasionante, urmărite cu atenție de un număr destul de mare de spectatori. Este explicabilă această combativitate, deoarece învingătorii urmează să se califice în finalele ce se vor disputa, la 27 octombrie, în aceeași sală. Iată rezultatele, în ordinea categoriilor: **CAT. 45 KG**: Ion Berindei (Olimpia) b.p. Petre Mateescu (C.S.S.), Mihai Chiricuță (Viitorul) c. neprez. Ion Slobozan (Voința); **CAT. 51 KG**: Teodor Stanciu (Dinamo) b.p. Florian Mareș (Șc. sp. Energia); **CAT. 54 KG**: Badea Trică (Viitorul) b.p. Ion Șeplecan (Constructorul), Ion Vasile (Progresul) b.p. Valentin Mihai (Șc. sp. Energia), Ion Efta (Olimpia) b.p. Leontin Butur (Progresul), Cornel Dedulescu (Olimpia) b.p. Albinel Carp (Voința); **CAT. 57 KG**: N. Mincu (Progresul) b.p. I. Năstase (UREMOAS); **CAT. 60 KG**: P. Chifăcu (Metalul) b.p. T. Mircioiu (Gr. Șc. Constructorul), Gh. Pamfil (Metalul) b.p. A. Florescu (Constructorul), N. Marin (Semănătoarea) b.p. I. Stancu (Progresul), A. Dobrescu (Șc. sp. Energia) b.p. Gh. Iancu (Progresul), I. Ștefan (Progresul) b.p. A. Cimaru (Metalul); **CAT. 63,500 KG**: I. Vieru (Viitorul) b.ab. V. Simion (Șc. sp. Energia), E. Ștefan (Metalul) c. neprez. M. Neacșu (Constructorul).

Întrecerile pugilistice pe echipe dotate cu **Cupa F.R. Box** se vor disputa începînd de duminică 28 octombrie. Cele 16 formații, împărțite în patru serii, vor susține întîlnirile după următorul program stabilit în urma tragerilor la sorți: **Metalul + Rapid București — C.S.M. + Voința Cluj** (la București), **Box Club Brăila — Motorul Arad** (la Brăila), **Farul Constanța — Dinamo Brașov** (la Constanța), **Electroputere Craiova — Portul Constanța + Cimentul Medgidia** (la Craiova), **A.S.A. Cluj — Selecționata județului Mehedinți** (la Cluj), **U. M. Timișoara — S. C. Muscelul Cîmpulung** (la Timișoara), **Constructorul Galați — C.S.M. Reșița** (la Galați), **Nicolina Iași — A.S.A. Bacău** (la Iași).

S-A ÎNCHEIAT „BARAJUL" CAMPIONATULUI DIVIZIONAR DE TENIS

Pe terenurile din parcul sportiv Progresul a luat sfîrșit turneul de baraj pentru divizia A (seria a II-a). Ultimele două clasate, **Petrolistul Cîmpina** și **Industria sîrmei Cîmpia Turzii**, cu un plus de rutină competițională au respins tentativele de promovare a echipelor A.S. Colțea București și Școala sportivă nr. 2 Olimpia Constanța.

Petrolistul Cîmpina (antrenor Alfred Secuiu), beneficiind de un lot omogen — în care s-au evidențiat frații Mirela și Dan Comănescu, ambii juniori, precum și seniorii A. Dragomir și M. Bondoc — au terminat turneul neînvinși, păstrîndu-și locul în divizie.

Industria sîrmei Cîmpia Turzii, acest centru cu tradiție — de unde au făcut primii pași în tenis, devenind ulterior jucători fruntași, Virginia Ruzici, I. Santei, S. Mureșan, D. Nemeș etc. — și-a apărat cu îndîrjire locul din prima divizie a țării. Un aport substanțial la acest succes au avut Corina Stoleru și Ana Hiriza care în fiecare întîlnire au adus cîte 4 și 5 puncte de aur.

A.S. Colțea, echipă care ratează a treia oară promovarea, nu și-a dezmințit ghinionul nici de data aceasta. **În partida-cheie cu Petrolistul Cîmpina, cînd conducea cu scorul de 8—7, fiindu-i suficient un singur punct pentru a-și realiza** visul, a fost lipsită de aportul primei jucătoare, Gabriela Velicu.

Școala sportivă nr. 2 Olimpia Constanța, cu o echipă lipsită de experiență, s-a remarcat totuși prin victoriile talentatului junior Laurențiu Tițel, care cîștigînd toate partidele și învingînd jucători de prima categorie, a promovat la vîrsta de 16 ani în categoria I. S-a remarcat, de asemenea, mezina concursului, micuța Rosemarie Melconian în vîrstă de 13 ani.

S. IONESCU

Clasament final:

1. Petrolistul Cîmpina	3	3	0	32:16	3
2. Industria sîrmei C.T.	3	2	1	32:19	2
3. A.S. Colțea Buc.	3	1	2	30:21	1
4. Șc. sp. Olimpia C-ța	3	0	0	8:44	0

ÎN BĂTRÎNUL ROMAN LEGENDELE SE FĂURESC ACUM!

(Urmare din pag 1)

detalii. Toată lumea așteaptă nerăbdătoare sosirea „Coritanului" care va acoperi pista. Apoi, nu peste mult timp, va veni și cel dintîi concurs. Se anticipează o participare de elită, pe lista invitaților figurînd cîțiva dintre cei mai valoroși atleți români.

Profesorul Udrea, care ne-a însoțit în vizita noastră, ne-a spus: **„Grija pe care C.N.E.F.S. și federația de specialitate au arătat-o clubului și orașului nostru prin construirea acestei splendide săli ne obligă la intensificarea muncii și la obținerea unor rezultate tot mai bune. Vrem, totodată, ca sala din Roman să devină un punct de atracție pentru atleții din întreaga țară și, ca să reușim, vom căuta să organizăm cît mai multe competiții de anvergură".**

Ne-am notat aproape cuvînt cu cuvînt spusele profesorului Alexandru Udrea și am făcut-o pentru că sîntem convinși de interesul și pasiunea arătate atletismului pe aceste meleaguri. Numai C.A. Roman a înregistrat în perioada scurtă de la înființare, un bilanț cu totul remarcabil, care cuprinde 80 de recorduri republicane, 31 de titluri naționale și 12 titluri balcanice!

LA 64 DE ANI, ANTRENORUL EMERIT CONSTANTINESCU NEHOI PREGĂTEȘTE COPII PENTRU MONTREAL

Pe antrenorul emerit **Olimpiu Constantinescu-Nehoi** l-am întîlnit la stadion. De altfel, ni se spusese că nici nu poate fi în altă parte. Era acolo, pe marginea pistei, cu cronometrul în mînă, privind atent la una dintre grupele care se antrenau. Dialogul s-a înfiripat simplu. Pentru reporter, mai ales, avea să fie un dialog plăcut.

— Încep cu două întrebări indiscrete: cîți ani aveți, tovarășe profesor, și cîți dintre ei i-ați dedicat atletismului?

Interlocutorul s-a uitat la mine lung, pe sub ochelari, și mi-a răspuns zîmbind:

— Aș spune că am 57 de ani, dar am împlinit 64! De atletism am început să mă ocup prin 1947, sau 48; nu știu precis și nici nu vreau să-mi amintesc cîți ani s-au scurs...

— Vorbiți-mi atunci despre cele mai bune „produse" ale dv.

— Și lucrul ăsta e foarte greu. Mi-au trecut mii de copii prin mînă și, dintre ei, am reușit să-i duc pe mulți spre drumul marii performanțe. Să încercăm, totuși. Cred că primul a fost **Nicolae Pleșcan**, recordman la 3000 m, apoi **Ioan Iliră**, campion și recordman la 1500. Au urmat, **Mihai Pancu, Traian Chiha, Constantin Paidas** și **Vasile Florea** — toți specializați în probele de obstacole.

— Cînd ați început să lucrați cu fetele?

— Asta știu precis, în 1958. Fetele mi-au adus mari satisfacții încă din primul an de activitate. **Elena Fleicher, Lucia Păuleț, Aurica Popovici, Rodica Voroneanu, Măriuța Filip, Mariana Suman, Mihaela Loghin, Eleonora Monoranu, Viorica Neagu** sînt foste și actuale recordmane și campioane naționale. Dar lista e mult mai lungă...

— Din noua generație — aceea a junioarelor II — pe cine ați remarca în mod deosebit?

— Cred că micuța **Elena Nichita**, proaspătă recordmană și campioană a țării la 2 000 m, merită cea mai multă atenție. E firavă și timidă, parcă nici nu se vede, dar cînd intră pe pistă zboară pur și simplu. Pe ea o pregătesc pentru Olimpiada de la Montreal și am o speranță ascunsă. Cine știe...

— Am aflat că vă preocupă continuu procesul de selecție. Ați descoperit de curînd elemente de mare perspectivă?

— Sigur că da! Chiar ieri am fost la Humulești, la... Creangă acasă. Mă duc acolo deseori pentru că la școala din Humulești am găsit întotdeauna copii talentați pentru atletism. Profesorul de educație fizică **C. Crețu** face miracole cu elevii săi. Acum am remarcat-o pe **Ana Pășălău**. Să țineți minte numele ei! M-am uitat în catalog pentru că nu-mi venea să cred că are numai 13 ani. Are o statură impresionantă și, la concursul demonstrativ organizat în comună, a încercat să le întreacă pe „vitezistele mele". A fost la un pas de reușită. Eu, însă, am de gînd să fac din ea aruncătoare de suliță. O atașez grupei pentru Montreal, unde mai sînt fratele Eleonorei Monoranu, Sorin — un băiat cu calități de decatlonist — și încă patru-cinci copii de mare talent. Cu ei sper să obțin curînd rezultate foarte bune. Eu sper întotdeauna. Poate de aceea și reușesc...

FOTBALIȘTII DIN ROMAN AȘTEAPTĂ SPECTATORI, IAR SPECTATORII AȘTEAPTĂ... REZULTATE!

Spunea o dată cineva că nu există nicăieri oraș fără... fotbal? Și avea dreptate. Chiar și aici, la Roman, unde atletismul a atras de partea sa o treime din tineretul orașului, fotbalul își are simpatizanții săi, echipele sale antrenorii și arbitrii săi. Campionatele municipale, organizate după sistemul diviziei, cuprind nu mai puțin de 20 de echipe, dintre care 12 sînt de seniori iar 8 de juniori.

Comisia municipală de specialitate (președinte — **Constantin Botezatu**) desfășoară o activitate susținută, veghind în permanență la bunul mers al competițiilor și asigurînd mereu cadre noi prin școlarizarea unor viitorii instructori și antrenori, prin organizarea unor cursuri de arbitri. Dincolo de toate **aceste aspecte, eforturile sînt îndreptate, însă, spre prima echipă a orașului, Victoria Roman, proaspătă divizionară B.**

Ocupînd în prezent un loc modest, în partea de jos a clasamentului, formația romașcană are ambiții mari, și cum să nu aibă cînd printre numeroșii jucători care au apărat de-a lungul anilor culorile Romanului s-au aflat nume sonore ale fotbalului nostru, cum sînt **Dembrovschi, Ianul** și **Catargiu.**

Echipa pregătită acum de antrenorul **Tiberiu Căpățînă** este una dintre cele mai tinere divizionare din țară, cel mai „bătrîn" jucător împlinind zilele trecute... 21 de ani. Cu toate acestea, atît antrenorul, cît și elevii săi doresc să facă o figură frumoasă, lucru pentru care se pregătesc cu asiduitate. E adevărat că, după cum ne spunea T. Căpățînă, publicul vine în număr destul de mic la jocuri, dar e mai **mult ca sigur că atunci cînd formația se va pune pe roate, tribunele se vor umple din nou, ca altădată...**

Noua Casă de cultură a sindicatelor din Roman — edificiu modern și elegant, cuprinde numeroase încăperi destinate sportului

ÎN CÎTEVA RÎNDURI

● Aflîndu-ne la Roman am vizitat și Liceul 2 din localitate, în cadrul căruia funcționează și Școala sportivă. Pe baza sportivă a școlii se afla în acel moment clasa a X-a, care efectua ora de educație fizică sub conducerea profesorului **Aurel Bacruban**. Acesta ne-a vorbit despre multiplele preocupări sportive ale elevilor liceului și despre eforturile cadrelor didactice de a-i atrage pe absolut toți elevii spre activitatea de pe terenuri și stadioane. Am reținut, printre altele, inițiativa catedrei de educație fizică de a susține normele de control la atletism pe stadionul orașului, în primul rînd pentru a obișnui copiii cu condițiile apropiate de concurs și, în al doilea rînd, pentru a crea specialiștilor de la Clubul atletic posibilitatea unei noi selecții.

În legătură cu Școala sportivă, aceasta dispune, deocamdată, de o singură secție — handbal — care a reușit însă, datorită interesului manifestat de profesorul **Paul Militaru**, să intre cu echipa feminină în divizia școlară.

● Înființată în 1968 din inițiativa medicului veterinar **Vasile Șerban** (care este și antrenorul echipei), **secția de judo** de la Metalul Roman are la activ multe rezultate bune, printre care cucerirea unei medalii de argint (**Vasile Cozma**) și a uneia de bronz (**Petru Okroș**) la campionatele republicane de seniori și, respectiv, de copii, cîștigarea în 1970, 71 și 72 a etapelor de zonă din cadrul campionatelor republicane pe echipe, precum și includerea unui sportiv (**Constantin Gotcă**) în lotul reprezentativ de juniori.

25 OCTOMBRIE - ZIUA ARMATEI

(Urmare din pag. 1)

gătire cu calificativul „foarte bine".

Cu ocazia **Zilei armatei** personalul unității de parașutiști se prezintă cu un edificator raport pentru eforturile și vrerea lui : Toți ostașii stabiliți prin planificare, au dobîndit în condiții foarte bune brevetul de parașutist militar. La toate categoriile de pregătire calificativul „foarte bine" ocupă din ce în ce mai mult teren. De pildă, la tragerile cu armamentul de infanterie, la toate sedințele de pînă acum subunitățile comandate de căpitanul Dumitru Horghidan, căpitanul Teodor Minculescu, locotenentul major Dumitru Ștefan Sălceanu au obținut calificativul maxim.

Rezultatele deosebite ale acestui entuziast colectiv nu mai surprind pe nimeni, ele înscriindu-se perfect într-o prestigioasă tradiție. De aici s-au lansat oameni ale căror nume au devenit binecunoscute nu numai în țară, ci și dincolo de hotare. Printre aceștia se numără și locotenent-colonelul Iancu Gheorghe, parașutist militar clasa I, care are o laborioasă activitate pe tărîmul parașutismului sportiv, și o contribuție însemnată la afirmarea sportului românesc pe plan internațional. Neobosita sa muncă, performanțele sale i-au fost răsplătite de titlul „Maestru emerit al sportului".

Exemplul comunistului Iancu este continuat astăzi de tineri în plină ascensiune. Iată cîteva nume : locotenentul major medic Vasile Marin, parașutist militar clasa I, maestru al sportului ; căpitanul Gogan Drăgan, parașutist militar clasa I și antrenor al lotului de parașutiști al asociației sportive „Șoimii", frunțașul Corneliu Limbășan, militar de frunte, candidat la titlul „Maestru al sportului", membru al lotului național de parașutism ; soldatul Traian Surariu, ostaș destoinic și disciplinat, trăgător de elită cu armamentul individual, și el candidat la titlul „Maestru al sportului" și membru al lotului național de parașutism.

Și lista ar putea continua. Mă opresc însă aici, nu înainte de a sublinia că parașutiștii militari, încadrîndu-se în același înalt ritm al cadenței tuturor ostașilor țării, ridicîndu-și necontenit pregătirea de luptă și politică, perfecționîndu-și continuu măiestria în arta parașutismului, sînt gata oricînd, să răspundă prezent la chemarea țării, de a apăra cuceririle socialismului, mersul înainte al poporului pe calea progresului și prosperității.

Constituie cele de mai sus o parte din posibilul raport al oștirii țării, acum de Ziua ei.

fotbal

DIN PROBLEMELE JUNIORILOR

BALANSOARUL SUBTERFUGIILOR

● Continuă să fie încălcată o decizie a F.R.F. privind promovarea elementelor tinere

Am apreciat ca salutară hotărîrea F.R.F. privind întinerirea forțată (dacă de bună voie nu s-a putut face) a eșaloanelor noastre divizionare B și C, a campionatului de tineret-rezerve, o competiție care ajunsese mai mult de... rezerve decît de tineret. Și am considerat ca excelentă măsura — inițiativă de a aduce în prim-planul atenției iubitorilor fotbalului jucători foarte tineri, vîrfurile juniorilor, speranțele de mîine ale soccerului nostru. S-a considerat — și pe bună dreptate — că, astfel, se va da acestor juniori posibilitatea de a juca în fața unor tribune arhipline (nu într-un anonimat total, ca în campionatul rezervat lor), alături de fotbaliști cu mare experiență competițională, de la care să poată învăța cîte ceva. N-am crezut nici un moment că o asemenea decizie, atît de bine intenționată, a forului de specialitate, se va izbi de opacitatea unor antrenori pentru care nu jocul atletic, rapid, viguros contează, ci doar punctele de toate zilele, obținute prin orice mijloace.

Textul inițial al hotărîrii, care stipula obligativitatea echipelor de a avea, încă din primul minut, în rîndurile lor, un junior, nu i-a speriat pe cei ce răspund de destinele divizionarelor B și C. Așa se explică nenumăratele situații penibile, cînd juniorul trimis în teren a fost înlocuit imediat, după numai un minut sau două, de cele mai multe ori FĂRĂ SĂ FI ATINS MĂCAR MINGEA. Exemple ? Destule. În partida dintre **Chimia Rm. Vîlcea** și **Gaz metan Mediaș**, antrenorii celor două echipe s-au dovedit a fi atît de... operativi încît **V. Ionescu** și **Barna** n-au rămas în teren decît 1 și, respectiv, 4 minute ! ? În meciul lor direct, **Constructorul** și **Oțelul Galați** nu i-au lăsat pe juniorii lor să joace decît 7 și 5 minute ! La fel de grăbiți au fost și antrenorii echipelor **Știința Bacău** și **F.C. Galați** (schimbări efectuate în minutele 5 și 12), **Ceahlăul P. Neamț** și **Delta Tulcea** (minutele 12 și 17), **Autobuzul București** și **Electroputere Craiova** (min. 13 și ...13), **Metalurgistul Cugir** (min. 4), în partida cu Mureșul Deva etc. Am dat doar cîteva exemple din Divizia B. La „C" numărul lor este și mai mare.

Desigur, au fost și echipe — e adevărat, foarte puține — care au acordat și acordă, în continuare, atenția cuvenită primeniri permanente, schimbului lor de mîine. Printre ele, **Metalul București**, **Paul Popescu** și echipa sa n-aveau nevoie de o hotărîre venită din partea forurilor superioare pentru a căuta elemente tinere și a le promova cu mult curaj. Aproape meci de meci, **Metalul** a avut în poartă un junior titular (**Mărarul**), iar printre jucătorii de cîmp o altă speranță a sa, **Giugiumică**, selecționat și în lotul republican lărgit de juniori. Cu ochi buni, de părinți grijuliți, sînt priviți forte tinerii jucători și la alte echipe : **Sportul studențesc** (tineret-rezerve), **Minerul Baia Mare**, **Unirea Iași**, **„U" Cluj** (care nu se teme să joace, chiar în Divizia A, cu un jucător junior — **Hurloi**) etc. Dar, din păcate, numărul acestor echipe este foarte mic.

Situația privind soarta juniorilor din echipele de „B" și „C" nu s-a îmbunătățit nici după revenirea F.R.F. cu precizări noi la textul primei hotărîri (**„juniorul nu poate fi înlocuit decît în caz de accident constatat de medicul delegat la meci"**). Antrenorii echipelor vizate continuă să facă însă TOT POSIBILUL PENTRU ÎNLOCUIREA CÎT MAI GRABNICĂ A JUNIORILOR ÎN CAUZĂ, trimițînd în locul lor jucători trecuți, de mult, de vîrsta elanului, combativității și acelei predispoziții pentru surplusul de efort, atribute despre care se discută, în prezent, atît de aprins, în fotbalul nostru. Pe nimeni nu interesează soarta acestor tineri, nimeni nu ține cont de marile lor frămîntări interioare atunci cînd se văd... expulzați din meciuri, fără nici un motiv întemeiat. Mai mult, unii dintre ei sînt învățați de către antrenorii lor, pretinși pedagogi (dar ce fel de pedagogi ? !) să simuleze fel de fel de accidentări, pentru a fi înlocuiți. „Înțelegerea" dintre antrenori și respectivii jucători ni se pare a fi de o foarte mare gravitate, cu repercusiuni (necinstea, incorectitudinea, lipsa de fair-play) care vor lăsa urme adînci în viitorul acestor juniori cu care se... jonglează acum o hotărîre de bun augur. Și încălcarea ei continuă să se facă.

Duminică, la Timișoara, **Politehnica** a fost pe punctul de a contesta rezultatul meciului de tineret-rezerve (dar s-a răzgîndit), deoarece **Steaua** a înlocuit un junior, fără avizul vreunui medic. În schimb, **Jiul** nu s-a... răzgîndit și a contestat rezultatul meciului cu... **„Poli" Timișoara**, disputat în etapa a IX-a. Din „B" și „C" continuă să vină la F.R.F. memorii avînd ca subiect aceeași temă. **Relonul Săvinești** contestă pe **Trotușul Gh. Gheorghiu-Dej**, **Metalul București** pe **Progresul București**, **C.F.R. Timișoara**, pe **Minerul Anina**, **F.C. Galați**, pe **Constructorul Galați** etc. Motivul ? Înlocuirea juniorilor fără avizul medicilor. La pauza meciului **Metalul Mija — Victoria Roman**, pe juniorii din cele două echipe i-a trăsnit din senin o durere de... dinți și iată-i înlocuiți cu avizul unui doctor care nici măcar n-a fost la meci ! ? Prea de tot. Și pentru că e prea de tot, F.R.F. va trebui să INTERVINĂ CU HOTĂRÎRE, să acționeze toate pîrghiile pe care le are la dispoziție pentru a-i face pe antrenorii vinovați să SIMTĂ responsabilitatea actelor lor. Intervenții care sperăm să nu ocolească, în nici un caz, nici cluburile și secțiile respective, cu AVIZUL cărora se încalcă grosolan o hotărîre a forului de specialitate. Știm, F.R.F. CUNOAȘTE PERFECT SITUAȚIA și se află pe punctul de a interveni cu sancțiuni. Foarte bine. Dacă altfel nu se poate.

Laurențiu DUMITRESCU

ARBITRII MECIURILOR ETAPEI A XI-a A DIVIZIEI A

Steaua — F.C. Argeș : C. GHIȚĂ, ajutat la linie de C. Braun și N. Iliescu (toți din Brașov) ;

Politehnica Iași — C.S.M. Reșița : N. PETRICEANU, ajutat de C. Manușaride și F. Colosi (toți din București) ;

U.T.A. — Sportul studențesc : GH. MANOLE (Constanța), ajutat de I. Barbu (Deva) și S. Drăgulici (Drobeta Tr. Severin) ;

A.S. Armata Tg. Mureș — Univ. Craiova : A. BENTU, ajutat de Gh. Retezan (ambii din București) și V. Dumitriu (Oltenița) ;

Petrolul — Rapid : I. CÎMPEANU, ajutat de T. Gaboș și I. Constantinescu (toți din Cluj) ;

C.F.R. Cluj — Politehnica Timișoara : R. ȘTINCAN, ajutat de M. Cîțu și St. Lazăr (toți din București) ;

Steagul roșu — Jiul : O. ANDERCO (Satu Mare), ajutat de V. Catană (Carei) și M. Bădulescu (Oradea) ;

Dinamo — „U" Cluj : GR. BÎRSAN, ajutat de T. Trofin și V. Paladescu (toți din Galați) ;

Sport Club Bacău — F.C. Constanța : N. CURSARU, ajutat de V. Gligorescu (ambii din Ploiești) și C. Prusac (Botoșani). Se dispută în ziua de 31 octombrie.

AGENDA BUCUREȘTEANĂ

SÎMBĂTĂ 27 OCTOMBRIE

● **Stadionul 23 August**, ora 15 : Steaua — F.C. Argeș (Divizia A) ;

● **Terenul Steaua**, ora 10 : Steaua — F.C. Argeș (tineret-rezerve) ;

● **Terenul T.M.B.**, ora 15 : T.M.B. — Unirea Tricolor (Divizia C).

● **Terenul Electronica**, ora 15 : Electronica — Tehnometal (Divizia C).

DUMINICĂ 28 OCTOMBRIE

● **Stadionul Dinamo**, ora 13 : Dinamo — „U" Cluj (tineret-rezerve) ; ora 15 : Dinamo — „U" Cluj (Divizia A) ;

● **Terenul Autobuzul**, ora 11 : Autobuzul — Ș.N. Oltenița (Divizia B) ;

● **Terenul Laromet**, ora 11 : Laromet — Argeșul Mihăilești (Divizia C) ;

● **Terenul F.R.B.**, ora 11 : I.O.R. — Dinamo Slobozia (Divizia C) ;

● **Terenul I.R.A.**, ora 11 : Triumf — Flacăra roșie (Divizia C).

ANUNȚ !

Cu ocazia meciului de fotbal divizia A, F. C. Petrolul — Rapid București, Întreprinderea turism, hoteluri și restaurante București, organizează o excursie cu trenul la Ploiești pentru susținătorii echipei Rapid, la prețul de 32 lei, inclusiv costul biletului de meci.

Înscrieri și informații la filiala de turism din calea Victoriei 100, tel. 15 74 11, precum și la stadionul Giulești.

IERI, ÎN „CUPA ROMÂNIEI"

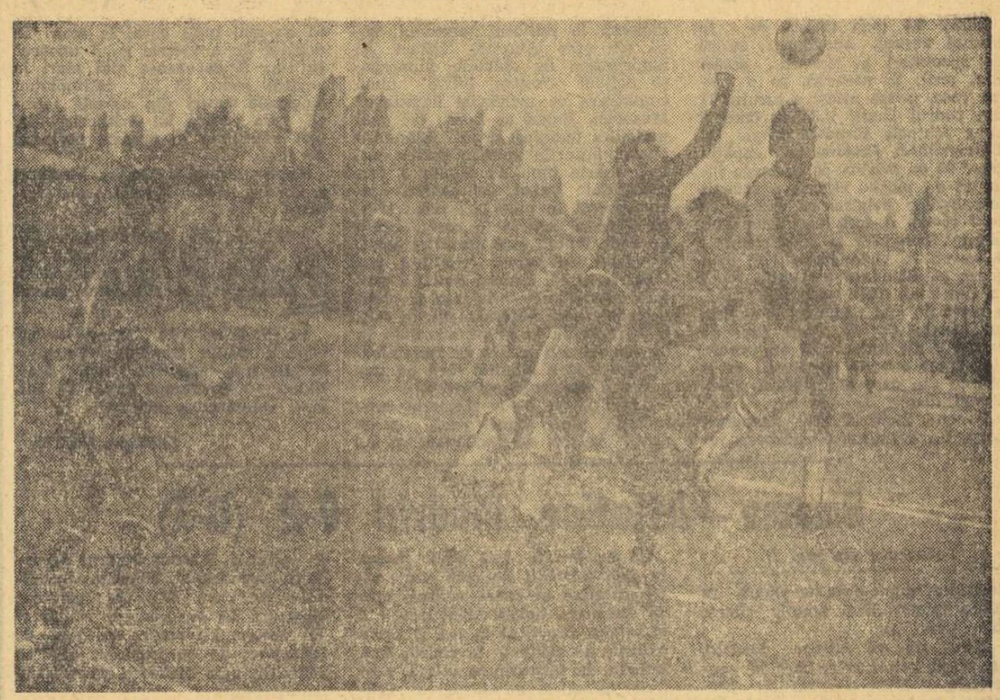

Fază spectaculoasă din meciul Automatica — Ș. N. Oltenița disputat ieri, în Capitală Foto : Dragoș NEAGU

Actuala ediție a „Cupei României" nu-a oferit încă de la prima evoluție a divizionarelor B o suită de surprize, multe formații din acest eșalon părăsind competiția. Iată că și în etapa de ieri multe reprezentante ale Diviziei B în această populară competiție au avut comportări slabe fiind întrecute de formații mai modeste, iar altora le-au trebuit 120 de minute să încline balanța în favoarea lor sau să cîștige după executarea loviturilor de la 11 m. Printre echipele ce au spus „adio" competiției se numără *Flacăra Moreni*, *Progresul București*, *Metalul București*, *Dinamo Slatina*, *Olimpia Oradea*. Unele dintre aceste formații în precedentele ediții, au jucat un rol mai important, dar, după cum se vede, în întrecerea actuală au făcut figurație...

Și acum, rezultatele înregistrate în partidele disputate ieri :

● Metalul Rădăuți — C.S.M. Suceava 0—1 (0—0) ;

● Minerul Gura Humorului — C.F.R. Pașcani 0—1 (0—0, 0—0) ;

● Partizanul Bacău — Minerul Comănești : întrerupt în min. 37, la scorul de 0—0, ca urmare a unor incidente provocate de oaspeți ;

● Oituz Tg. Ocna — Știința Bacău 0—3 (0—1) ;

● Olimpia Rm. Sărat — Gloria Buzău 1—2 (0—1) ;

● Tehnometal Galați — Delta Tulcea 3—5 (0—1, 1—1, 2—2), după executarea loviturilor de la 11 m ;

● Viitorul Brăila — Metalul Plopeni 1—4 (0—2) ;

● Poiana Cîmpina — Flacăra Moreni 2—0 (1—0) ;

● Prahova Ploiești — Progresul București 2—1 (1—1, 1—1) ;

● Automatica București — Ș.N. Oltenița 4—5 (1—0, 1—1, 1—1), după executarea loviturilor de la 11 m ;

● Recolta Bolintinul Deal — Metalul București 1—0 (1—0) ;

● Victoria Bujoreni — Chimia Rm. Vîlcea 0—4 (0—0) ;

● Energia Rovinari — Dinamo Slatina 1—0 (1—0) ;

● Voința Caracal — Automatica Alexandria 3—2 (0—0, 0—0) ;

● Dierna Orșova — Electroputere Craiova 0—3 (0—0, 0—0) ;

● Gloria Reșița — C.F.R. Caransebeș 6—0 (2—0) ;

● Știința Petroșani — Minerul Ghelar 3—2 (2—1) ;

● Progresul Timișoara — Constructorul Arad 0—1 (0—0) ;

● Stăruința Aleșd — Recolta Salonta 1—0 (0—0) ;

● Rapid Jibou — Olimpia Oradea 1—0 (0—0) ;

● Minerul Baia Sprie — Minerul Baia Mare 1—2 (0—0, 1—1) ;

● Metalul Aiud — C.S.M. Sibiu 0—2 (0—1) ;

● Mureșul Toplița — Gloria Bistrița 0—4 (0—1) ;

● Chimica Tîrnăveni — C.F.R. Sighișoara 1—0 (0—0) ;

● Metalul I.O. Sibiu — Dacia Orăștie 0—1 (0—0, 0—0).

F. C. CONSTANȚA PLEACĂ MÎINE LA TIRANA

Echipa F.C. Constanța va pleca mîine dimineață, pe calea aerului, la Tirana, unde sîmbătă după-amiază va fi sparing-partenerul selecționatei Albaniei.

Fotbaliștii constănțeni și-au încheiat ieri pregătirile, susținînd un joc-școală cu echipa de tineret a clubului.

Vor face deplasarea, însoțiți de antrenorul E. Hașoti, următorii jucători : Ștefănescu, Popa, Ghirca, Stoica, Antonescu, Bălosu, Nistor, I. Constantinescu, Vigu, Oprea, Tănase, Mărculescu, Caraman, Lică, Turcu, Negoescu.

SÎMBĂTĂ : C.S. TÎRGOVIȘTE — PROGRESUL BUCUREȘTI

În urma acordului intervenit între cele două cluburi, Federația română de fotbal a aprobat ca partida **C. S. Tîrgoviște — Progresul București**, din etapa a XI-a a campionatului Diviziei B, seria a II-a, să se dispute sîmbătă, de la ora 15.

LOTO-PRONOSPORT

CONCURS SPECIAL PRONOSPORT — 28 OCTOMBRIE 1973

Participanții la Pronosport au posibilitatea să fie prezenți la concursul special de duminică, concurs la care se atribuie cîștiguri suplimentare din fond special în valoare totală de 300.000 lei, din care — prin tragere la sorți — două autoturisme TRABANT 601 și trei excursii în R.F. GERMANIA la campionatul mondial de fotbal 1974. Se mai pot obține cîștiguri obișnuite în bani și premii suplimentare în bani de valoare variabilă. Depuneți-vă buletinele din vreme !

NUMERELE EXTRASE LA TRAGEREA PRONOEXPRES DIN 24 OCTOMBRIE 1973

FOND GENERAL DE CÎȘTIGURI : 1.726.839 lei

EXTRAGEREA I : 8 19 16 32 39 1

EXTRAGEREA a II-a : 24 28 20 33 27

Plata cîștigurilor de la această tragere se va face astfel ;

În Capitală de la 1 noiembrie pînă la 24 decembrie 1973 ; în țară de la 5 noiembrie pînă la 24 decembrie 1973.

CÎȘTIGURILE TRAGERII LOTO DIN 19 OCTOMBRIE 1973

EXTRAGEREA I : Cat. 1 : 1 variantă 10% a 100.000 lei ; cat. 2 : 3,80 a 17.568 lei ; cat. 3 : 20,45 a 3.264 lei ; cat. 4 : 28,90 a 2.310 lei ; cat. 5 : 92,40 a 722 lei ; cat. 6 : 162,65 a 410 lei.

REPORT CATEGORIA I : 11.263 lei

EXTRAGEREA a II-a : Cat. A : 1,30 variante a 66.928 lei ; cat. B : 2,85 a 18.317 lei ; cat. C : 9,85 a 5.300 lei ; cat. D : 20,55 a 2.540 lei ; cat. E : 117,80 a 443 lei ; cat. F : 201,40 a 259 lei ; cat. X : 2124,35 a 100 lei.

Cîștigul de categoria 1 (100.000 lei) a fost obținut de DUMITRU CHIRIBASA din comuna Valea-Seacă județul Bacău, care la alegere poate opta pentru un autoturism Dacia 1300 și diferența în numerar sau suma integrală.

Rubrică redactată de LOTO-PRONOSPORT

NIMENI N-A UITAT DE CAMPIONAT !

Deși ieri a fost „ziua cupelor europene", echipele divizionare A n-au scăpat de grijile campionatului. Sîmbătă se va da startul în etapa a XI-a, cu partida **Steaua — F.C. Argeș**, urmînd ca duminică să se dispute și celelalte 7 partide (mai puțin **S.C. Bacău — F.C. Constanța**, programată pentru miercuri 31 octombrie). Și, de la începutul acestei săptămîni, toate gîndurile echipelor neangajate în cupele europene duc spre etapa de sîmbătă și duminică. În imagine, cîțiva dintre jucătorii Rapidului, surprinși de fotoreporterul nostru **Paul Romoșan**, ieri, la un antrenament în Giulești.

Rapidul care, cu speranțe renăscute după victoria din ultima etapă, atacă, acum, cu ambiții sporite, „acțiunea Petrolul", de duminică.

DE PE CUPRINSUL ȚĂRII

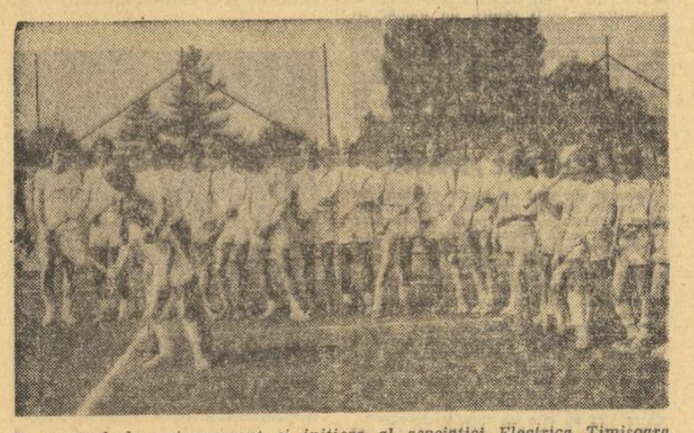

La centrul de antrenament și inițiere al asociației Electrica Timișoara, condus de antrenorul Marcel Prina, zeci de fete și băieți descifrează tainele sportului alb. Foto : Robert SCHWARTZ — Timișoara

PE URMELE LUI... NĂSTASE

Din inițiativa asociației sportive Electrica din Timișoara a avut loc un trial la care au luat parte peste 30 de copii, împărțiți pe grupe de vîrstă. Cu acest prilej au fost depistați o serie de tineri înzestrați pentru tenis. **Georgeta Petrovici, Rodica Iust, Mihai Sora, Virgil Musta și Romi Trifan** — iată numai cîțiva dintre copiii care inspiră multă încredere antrenorului **Marcel Prina**, cel ce i-a selecționat în centrul său de pregătire.

Constantin CREȚU, coresp.

VEȘTI DIN SATELE GĂLĂȚENE

În acest anotimp, în care eforturile oamenilor de la sate sînt concentrate în bătălia pentru strîngerea recoltei de pe ogoare, tineri și vîrstnici din comunele județului Galați își găsesc, totuși, timp pentru a practica sporturile preferate. La Folteștii, de exemplu, se organizează cu regularitate „duminici cultural-sportive", la care participă tineri din localitate și din satele vecine. Echipa de fotbal de aici luptă pentru un loc fruntaș în campionatul județean. La Tulnicești, un inimos organizator, profesorul de educație fizică **Jean Petre**, se ocupă de pregătirea sportivilor din comuna sa, precum și a tinerilor amatori de sport din satele din jur : Grivița și Tătarca. Aceste localități au cîte trei echipe de fotbal angrenate în diverse concursuri. Satul Negrilești este reprezentat de două echipe de fotbal, iar sportivii din comunele Smîrdan, Tudor Vladimirescu și Cișmele au o remarcabilă comportare în campionatul județean de fotbal.

În comuna Liești, profesorul **Valerică Sorcaru** îndrumează centrul de antrenament de aici. Se acordă o atenție egală oinei, fotbalului, handbalului, voleiului, fiecare disciplină avînd terenuri corespunzătoare. Consiliul asociației sportive, sprijinit de C.A.P. Liești, are în plan excursii turistice și organizează atractive „duminici cultural-sportive".

D. M. Ș.

● Cetățenii comunei Tileagd (județul Bihor) s-au angajat să construiască, prin muncă patriotică, o nouă tribună la stadionul lor, avînd o capacitate de 2 000 de locuri. Lucrările au început.

CU GÎNDUL LA UN MULT RÎVNIT TROFEU

Zilele trecute am primit la redacție un plic scris de mîna elevului **Gheorghe Sorin**, căpitanul echipei de mini-fotbal „Arini" din Pitești. Iată conținutul scrisorii : **„Din ziua cînd am citit în ziarul „Sportul" despre „Cupa speranțelor" la mini-fotbal, am început pregătirile sub îndrumarea tovarășului prof. Mihai Georgescu. Am făcut antrenamente și am jucat meciuri amicale cu alte echipe.**

După ce am devenit campioni ai orașului Pitești, am dorit mult să cîștigăm și faza pe județ, ca să putem participa la finală pe țară de la Constanța. Dar n-am reușit. Golgeterii noștri, Valentin Badea și Bogdan Mellescu au ratat mult în meciul decisiv cu „Șoimii" Curtea de Argeș. Am pierdut partida cu 3—2, singura pierdută de echipa noastră în întîlnirile susținute la fază pe oraș și pe județ. Dar noi am avut cel mai bun golaveraj la sfîrșitul turneului : am marcat 14 goluri și am primit 4, față de 13—7 al celor de la „Șoimii" care au ieșit campioni județeni. Nu-i nimic, la anul vom fi prezenți în mod sigur la Constanța.

Noi toți, componenții echipei „Arini" am terminat astă-vară clasa a IV-a, fiind cea mai tînără formație de elevi. Învățăm cu toții la Școala generală nr. 11 din cartierul Craiovei. O dată cu noul an de învățămînt, am început și pregătirile pentru trofeul pe care dorim din suflet să-l aducem în vitrina sportivă a școlii noastre".

Noi, dragi copii, vă dorim succes deplin !

DIN NOU LA CROS

Abia s-a inaugurat anul școlar și tinerii elevi ai Liceului din Filipeștii de Pădure au și luat startul într-o întrecere, care a intrat în tradiția competițiilor sportive școlare de toamnă. Este vorba de crosurile, la care au participat peste 300 de fete și băieți din toate clasele liceului. La buna desfășurare a diferitelor probe și-au adus contribuția profesorii de educație fizică **Doina Crăciunică** și **Ioan Cristea**. Iată învingătorii în cadrul categoriilor respective : Marinela Goroș, Leontina Petre, Nicolae Beligoi și Duțu Nelia.

Florian ALBU

APROAPE 600 DE COPII CU BREVET DE ÎNOTĂTORI

De la începutul lunii iunie, la bazinul de înot din Reșița, comisia județeană de specialitate de pe lîngă C.J.E.F.S. Caraș-Severin a organizat un centru de învățare a înotului. Sub conducerea unui corp competent de antrenori și instructori au fost inițiați în tainele înotului aproape 600 de copii, între 4 și 14 ani.

Centrul de înot de la Reșița constituie un excelent izvor de cadre pentru secția de performanță a Școlii sportive din localitate.

Doru GLĂVAN, coresp. județean

● Tenisul de cîmp se bucură de o largă popularitate în orașele Azuga și Bușteni. Astfel, Comitetul orășenesc U.T.C. Bușteni și asociația Unirea Azuga au organizat două reușite concursuri individuale și pe echipe, la care au participat reprezentanți ai celor două orașe, precum și invitați din Sinaia. Turneul individual al tinerilor pînă la 18 ani a fost cîștigat de H. Dumitrescu (Caraimanul Bușteni). Meciul dintre echipele Caraimanul Bușteni și Unirea Azuga a revenit primei asociații cu scorul de 3—0. Laureaților celor două concursuri le-au fost decernate premii, constînd în cupe, diplome și materiale sportive.

V. ZBARCEA, coresp.

ECHIPELE NOASTRE ÎN CUPELE EUROPENE LA FOTBAL

Standard Liège – Universitatea Craiova 2-0 (1-0)

LIEGE 24 (prin telefon, de la trimisul nostru). Aproximativ 20 000 de spectatori au urmărit astăzi (n.r. ieri), în nocturnă, pe o vreme rece, prima manșă a turului II din cadrul Cupei U.E.F.A. care a opus echipele **Standard Liège** și **Universitatea Craiova**. La capătul celor 90 de minute, pe un teren înmuiat de ploaie, victoria a revenit fotbaliștilor belgieni cu scorul de 2—0 (1—0). A fost, după cum s-au putut convinge și telespectatorii de acasă, o victorie meritată, prin aceea că Standard a stăpînit jocul în cea mai mare parte din timp, a șutat de mai multe ori la poarta lui Manta (20 de șuturi față de numai 6 ale fotbaliștilor craioveni), și-a creat o serie de situații de a înscrie din care a fructificat, însă, numai două.

Punctul forte al lui Standard Liege l-a constituit organizarea judicioasă la mijlocul terenului, zonă din care Henrotté, Takaci și Sigurvinson au elaborat numeroase acțiuni ofensive, într-o bună conlucrare cu „vîrfurile iugoslave" Musovici, Bukal și Rora. Cel mai periculos înaintaș al lui Standard pentru buturile apărate astăzi (n.r. ieri) foarte bine de Manta a fost „centralul" **Bukal**, cel care a deschis scorul în min. 21 : **aripa stîngă Rora a centrat în careu, acolo de unde Bukal, care urmărise atent, a reluat cu capul, trimițînd balonul în plasă. Același Bukal a majorat scorul la 2—0, în min. 65, cînd a transformat, puternic, jos, la colț, o lovitură de la 11 m, acordată la un hent inutil comis de Deselnicu, în careu, la o situație care nu impunea o asemenea rezolvare.**

Abia de la 0—2, formația craioveană, pînă atunci prea „prudentă" în joc, s-a încumetat să iasă cu mai mult curaj la atac în dorința de a înscrie golul onoarei, ce i-ar fi dat șanse mai mari în partida retur. Și nu întîmplător, singurele șuturi din această repriză, spre poarta lui Brkljocici au fost expediate în această perioadă de timp.

Arbitrul spaniol **Franco Martinez** a condus corect următoarele formații :

STANDARD : **Brkljocici — Gerets, Jeck, Dewalque, Dolmans — Henrotte, Takaci, Sigurvinson (min. 83 Semmeling) — Musovici, Bukal, Rora.**

UNIV. CRAIOVA : **Manta — Niculescu, Bădin, Deselnicu, Velea — Strimbeanu (min. 70 Niță), Boc, Balaci — Țarălungă (min. 76 Bălan), Oblemenco, Marcu.**

Gheorghe NERTEA

Dinamo – Atletico Madrid 0-2 (0-1)

(Urmare din pag. 1)

tori sînt, după cum s-a văzut, în afara talentului și valorii, foarte bine pregătiți.

Este clar că Atletico Madrid, în afara valorilor pe care le cuprinde, a făcut o excelentă pregătire pentru această partidă, în timp ce **Dinamo București prinsă în virtejul campionatului, în derbyul de sîmbătă trecută de la Craiova, deficitară de 2—3 ani în alcătuirea unei formații omogene ca valoare,** n-a putut ieri mai mult deși a vrut și, în multe momente, s-a „bătut", cu ambiție, pentru a contracara forța tehnică, tactică și fizică a echipei Atletico Madrid.

Ca de fiecare dată cînd avem în față formații de club sau reprezentative de mare valoare apare distonant modul de înțelegere a fotbalului practicat la noi și acela realizat de echipele în cauză. Ieri, fotbalul în mișcare, în viteză, fantezist, practicat de oaspeți a contrastat cu obișnuita încetineală, pierdere de timp și de tempo a evoluției jucătorilor dinamoviști, ceea ce ușura regruparea apărătorilor adverși și efectuarea marcajului, închiderea culoarelor de șut, reducerea șanselor de a înscrie pentru echipa română.

Dacă în jocul ofensiv, în special pe contraatac, echipa madrilenă a realizat adevărate mostre de fotbal, în apărare, Atletico Madrid s-a dovedit penetrabilă, chiar în condițiile în care Dinamo, conform tiparului de joc propriu fotbalului nostru, nu realiza un joc de adîncime, de surprindere, ci se complica prin manevre laterale sau de așteptare.

În mod evident prepararea jocului echipei Dinamo n-a fost corespunzător făcută, de la recuperări, aducerea jucătorilor în cele mai bune condiții de joc și pînă la adoptarea unei tactici potrivite pentru a obține un rezultat favorabil.

Cu toate lipsurile echipei Dinamo, meciul a fost foarte disputat în majoritatea timpului, mai cu seamă în partea a doua, ne-a ținut trează atenția, pentru că dinamoviștii au luptat în pofida slăbiciunilor lor. În special, jucătorii tineri ca **Sandu Gabriel, Sătmăreanu II, Lucuță** și chiar **Dobrău** au fost foarte curajoși în fața unor adversari experimentați. Bineînțeles, Atletico Madrid are meritul prim în partida de ieri pentru că este o formație plină de virtuți fotbalistice iar soliști ca **Ayala** (7), **Garate** (9), **Irureta** (10), **Becera** (11), **Adelardo** (8) sau **Ovejero** (5) vedem rar pe stadioanele noastre.

Primul gol înscris de spanioli prin Becera (în mijloc) în poarta lui Cavai. *Foto : Paul ROMOȘAN*

CONTRAATACURILE NEIERTĂTOARE ALE MADRILENILOR...

Cei peste 10 000 de spectatori prezenți ieri după amiază pe stadionul Dinamo așteptau de la echipa lor favorită o comportare cel puțin pe măsura celei demonstrate sîmbătă, la Craiova, în fața Universității. Dar din primele minute s-a văzut că formația din Șoseaua Ștefan cel Mare, nu numai că n-a egalat jocul de pe „Centralul" craiovean, dar, cel puțin în primele 20 de minute, s-a comportat departe de așteptări. Acțiunile nu se leagă, Nunweiller VI, la mijlocul terenului, nu-și sincronizează acțiunile cu cele ale colegilor săi și atacul dinamovist nu se vede decît prin... G. Sandu care șutează curajos (min. 10), punîndu-l la încercare pe Reina. Patru minute mai tîrziu, o combinație Moldovan — Lucescu se încheie cu o pasă cu boltă la Dudu Georgescu, dar acesta, de la numai 6 m, trimite balonul, cu capul, peste „transversală".

Contraatacurile campioanei Spaniei — așa cum avea să se vadă de-a lungul întregului meci — sînt foarte periculoase. În urma unei astfel de acțiuni, **Becera deschide scorul în min. 19 : Irureta demarează pe stînga, cu mingea la picior, pasează lui Garate care înaintează pe linia de corner a porții lui Cavai și trimite o pasă înapoi la Becera. De la 6 m, acesta înscrie foarte ușor.** O acțiune simplă, perfect desenată pe gazon, excelent realizată.

Dinamo are în continuare inițiativa, Sătmăreanu II și Moldovan, ca și Dinu uneori, se intercalează în atac, dar acțiunile lor nu au consistență și, de cele mai multe ori, mingile respinse de apărarea lui Atletico sînt recepționate de înaintași care construiesc rapide contraatacuri. Cam acesta avea să fie, în mare, și aspectul reprizei a doua. Cu deosebirea că, mai ales după introducerea lui Fl. Dumitrescu, acțiunile ofensive ale lui Dinamo sînt tot mai numeroase și mai consistente. În cîteva rînduri (min. 61, 62, 66 etc.) Sătmăreanu II, Dudu Georgescu, Moldovan și chiar Deleanu sînt în poziții foarte bune de șut dar de cele mai multe ori întîrzie și apărarea formației madrilene se regrupează. În min. 62, însă, Moldovan, foarte bine angajat de Dinu, șutează puternic, balonul întîlnește mîna lui Heredia, dar arbitrul Bucek refuză dinamoviștilor penalty-ul la care ar fi avut dreptul. Uneori atacul lui Atletico este purtat mai mult prin Ayala, dar internationalul argentinian stîrnește deseori panică (min. 63 — cînd Cavai apără senzațional, 78, 81). Cu două minute înainte de final, la un contraatac, campioana Spaniei își mărește avantajul la două goluri : **Becera înaintează cu mingea la picior, o pasează lui Ayala care o prelungește uriașului Eusebio. Încă doi pași ai acestuia, șut și gol ! 0—2!**

Arbitrul austriac **Josef Bucek** a avut destule intervenții greșite

DINAMO : Cavai — Deleanu (min. 73 : Săliceanu), G. Sandu, Dobrău, Lucuță — Sătmăreanu II, Dinu, Nunweiller VI — Moldovan, (min. 76 : Fl. Dumitrescu) D. Georgescu, Lucescu.

ATLETICO : Reina—Melo, Benegas, Ovejero, Capon—Adelardo, Irureta (min. 76 : Eusebio), Heredia — Ayala, Garate (min. 62 : Luis), Becera.

Mircea TUDORAN

5 MINUTE DUPĂ MECI...

Juan Carlos LORENZO *(antrenorul lui Atletico Madrid)*: *„După părerea mea meciul a fost bun. Atletico a jucat însă mai inteligent și apărătorii noștri au marcat cu strictețe pe cei mai periculoși atacanți adverși. Dinamo este o echipă bună, toți jucătorii săi posedă o tehnică remarcabilă, lucru care face, cred, ca soarta calificării să nu fie definitiv încheiată ! De la Atletico cel mai bine a jucat Adelardo, care și-a îndeplinit rolul perfect, iar de la Dinamo mi-au plăcut, mai ales, Dudu Georgescu și Deleanu".*

Ion NUNWEILLER : *„Am jucat foarte slab. Echipa noastră n-a știut cum să desfacă o apărare supraaglomerată, jucătorii — contrar celor spuse la cabine — au ținut mingea, au condus-o, au driblat prea mult, cînd de fapt trebuia să jucăm în viteză, cu acțiuni cît mai directe. Consider că și șansa a fost de partea echipei madrilene. Cred că, cu Dumitrache în formație, alta era situația. Am avut și un penalty, neacordat de arbitru, dar — deasupra tuturor acestor lucruri — trebuie să spunem, repet că am jucat foarte slab. Mi-au plăcut Ayala și Garate. Nu remarc pe nimeni de la Dinamo".*

Cornel DINU : *„Sigur că am evoluat sub posibilitățile noastre. Nu știu însă, chiar dacă am fi jucat mai bine, dacă am fi putut să învingem această excelentă formație care este Atletico Madrid. Adversarii noștri ne-au arătat foarte clar cum se joacă într-o competiție europeană, chiar dacă, uneori, felul cum au acționat ei s-ar putea rezuma la formula „scopul scuză mijloacele...".*

Josef BUCEK *(arbitrul partidei)*: *„Echipa spaniolă s-a apărat foarte bine, jucînd-și șansa cu un exemplar devotament. Dinamo a greșit abuzînd de centrări înalte și neobservînd că apărătorii spanioli sînt excelenți în jocul aerian. Fotbaliștii români au reclamat o lovitură de la 11 m, dar — după părerea mea — apărătorul care a intervenit la șutul lui Moldovan se afla la numai 3 metri distanță, neexistînd elementul intențional. Mi-au plăcut Ayala, Reina și Dudu Georgescu".*

AYALA: „Dinamo este o echipă de valoare, care ar fi putut cîștiga această partidă, avînd 5—6 mari ocazii de gol, pe care însă nu le-a transformat. Toată echipa noastră a prins o zi foarte bună, în vreme ce de la Dinamo numai nr. 10 (Sătmăreanu) mi-a plăcut".

REZULTATE ÎN CUPELE EUROPENE LA FOTBAL

ETAPA A II-a — MECIURI TUR

Cupele europene la fotbal au programat ieri întîlnirile tur din etapa a doua : în C.C.E. și Cupa cupelor — optimile de finală, iar în Cupa U.E.F.A. — 16-imile de finală.

Iată rezultatele care ne-au sosit pînă la închiderea ediției :

CUPA CAMPIONILOR EUROPENI

Bayern München	—	Dynamo Dresda	4—3
Steaua roșie Belgrad	—	F. C. Liverpool	2—1
F. C. Bruges	—	F. C. Basel	2—1
Spartak Trnava	—	Zaria Voroșilovgrad	0—0
Dinamo București	—	Atletico Madrid	0—2
Celtic Glasgow	—	Vejle B.K. Copenhaga	0—0
Ajax Amsterdam	—	T.S.K.A. Sofia	1—0
Benfica Lisabona	—	Ujpesti Dozsa (min. 62)	0—1

CUPA CUPELOR

Borussia Mönchen.	—	Glasgow Rangers	3—0
F. C. Sunderland	—	Sporting Lisabona	2—1
Banik Ostrava	—	F. C. Magdeburg	2—0
Beroe Stara Zagora	—	Altetico Bilbao	3—0
F. C. Zürich	—	Malmoe F.F.	0—0
Olympique Lyon	—	P.A.O.K. Salonic	3—3
A. C. Milan	—	Rapid Viena	0—0
Brann Bergen	—	Glentoran Belfast	1—1

CUPA U.E.F.A.

Leeds United	—	Hibernian Edinburg	0—0
Ipswich Town	—	Lazio Roma	4—0
V.f.B. Stuttgart	—	Tatran Prešov	3—1
Fortuna Düsseldorf	—	Admira W. Viena	1—2
Lokomotive Leipzig	—	Wolverhampton W.	3—0
F. C. Aberdeen	—	Tottenham Hotspur	1—1
Vitoria Setubal	—	Racing W. Bruxelles	1—0
Lokomotiv Plovdiv	—	Honved Budapesta	3—4
Feyenoord Rotterdam	—	Gwardia Varșovia	3—1
Dinamo Kiev	—	B.K. 03 Copenhaga	1—0
Dinamo Tbilisi	—	O.F.K. Belgrad	3—0
Standard Liège	—	Univ. Craiova	2—0
O.G.C. Nice	—	Fenerbahce Ist.	4—0
Olympique Marseille	—	F. C. Köln	2—0
Ruch Chorzow	—	F. C. Carl Zeiss Jena	3—0
Panachaiki Patras	—	Twente Enschede	1—1

Returul meciurilor din etapa a doua este programat la 7 noiembrie.

SPORTUL ÎN LUME

„CUPA MONDIALĂ" LA VOLEI

MONTEVIDEO, 24 (Agerpres). — În ultima zi a preliminariilor „Cupei mondiale" la volei feminin, echipa Argentinei a întrecut cu scorul de 3—0 (15—8, 15—12, 15—5) formația Uruguayului, iar reprezentativa Cubei a învins cu 3—0 (17—15, 15—2, 16—14) selecționata S.U.A.

PATINATORI SOVIETICI ÎN CANADA

Un lot de patinatori artistici sovietici, avînd în frunte pe campionii mondiali la dansuri, **Ludmila Pahomova** și **Aleksandr Gorșkov**, pe **Irina Moiseeva** și **Aleksei Minenkov**, a plecat în Canada pentru a participa la demonstrații și concursuri ce vor avea loc la Gacalgary, Toronto și în alte orașe.

CELE MAI BUNE GIMNASTE ALE EUROPEI AȘTEPTATE CU INTERES DE PUBLICUL LONDONEZ

LONDRA, 24 (prin telefon, de la trimisul nostru). Sala „Empire Pool", din cartierul Wembley, se pregătește să găzduiască, vineri și sîmbătă, cea de-a IX-a ediție a Campionatelor europene feminine de gimnastică. Zilele premergătoare importantei competiții au fost rezervate, aproape în exclusivitate, antrenamentelor.

În jurul acestei noi confruntări de anvergură a celor mai bune gimnaste sportive ale continentului nostru se manifestă un interes sporit. În centrul atenției se află gimnastele sovietice, sosite în capitala Marii Britanii de mai bine de o săptămînă. Filmul despre dubla campioană olimpică Olga Korbut, prezentat de televiziunea britanică, a mărit considerabil atracția londonezilor față de această competiție, astfel că antrenamentul de miercuri după amiază al Olgăi Korbut, al Ludmilei Turisceva și a rezervei lotului sovietic, Rasudan Siharulidze a fost urmărit de un mare număr de spectatori.

Cele trei gimnaste române se află și ele de luni seara în capitala Marii Britanii. La scurt timp după sosire ele au vizitat sala de concurs, iar marți dimineața au efectuat un antrenament de acomodare. Miercuri dimineața, Anca Grigoraș, Alina Goreac și Aurelia Dobre s-au antrenat intens, timp de aproape trei ore, lucrînd la toate cele patru aparate. Alina Goreac a exersat îndelung la sărituri, unde speră să obțină un rezultat de nivel ridicat, iar Anca Grigoraș a lucrat îndelung la bîrnă, aparat care nădăjduiește să o situeze pe o poziție bună în ierarhia europeană.

Pentru joi sînt prevăzute două acțiuni mai importante : în cursul dimineții — cursul de arbitraj, în cadrul căruia va demonstra la bîrnă și gimnasta noastră de rezervă, Aurelia Dobre ; la ora 12, conferința de presă, anunțată de comitetul de organizare.

La ora cînd telefonez se cunoaște deja împărțirea sportivelor în cele două serii de concurs. Echipa României este programată în grupa a doua, împreună cu Danemarca, Finlanda, Austria, Ungaria, Luxemburg, Iugoslavia, Italia, Anglia, R.F. Germania, Bulgaria și U.R.S.S. În grupa I : Spania, Franța, Norvegia, R.D. Germană, Olanda, Portugalia, Elveția, Belgia, Polonia, Cehoslovacia și Suedia. Evoluțiile vor avea loc în ordinea clasică a aparatelor : sărituri, paralele, bîrnă, sol. În fine, un element interesant de semnalat, acela al programării (la fel ca la J.O. de la München) pentru joi seara, a unei repetiții generale a C.E., în cadrul căreia gimnastele vor evolua la toate aparatele.

Constantin MACOVEI

ȘASE ȘAHISTE SOVIETICE PE PRIMELE LOCURI IN TURNEUL INTERZONAL FEMININ

● **Rezultate de la turneele de la Novi Sad și Manila**

La Calle Galdana de Ferrerias, cu trei runde înainte de terminarea turneului interzonal feminin, lupta pentru calificare se menține strînsă, dar avantajul este de partea celor șase maestre sovietice, care ocupă primele locuri ale clasamentului, în ordinea următoare : Nana Aleksandria și Natalia Konopleva — 11 p, Marta Șul — 10½ p (1), Irina Levitina, Valentina Kozlovskaia și Tatiana Zatulovskaia — cîte 10½ p. Urmează Jana Harston (Anglia) — 10 p, **Alexandra Nicolau** — 9½ p (1), **Elisabeta Polihroniade** — 9½ p, Suzana Veroczi (Ungaria) — 8½ p (1), Katia Jovanovici (Iugoslavia) — 8 p (1), Milunka Lazarevici (Iugoslavia) — 8 p, **Gertrude Baumstarck**, Ferrer (Spania) — 7½ p, Eva Karakas (Ungaria) — 7 p etc.

Surpriza rundei a 16-a, în care s-au înregistrat 7 victorii și o singură remiză, a furnizat-o Ferrer, învingătoare în partida cu fosta lideră, Harston. Elisabeta Polihroniade, cu piesele negre, a cîștigat la Donnelly, Baumstarck a remizat cu Levitina, iar Nicolau a întrerupt în poziție complicată cu Marta Șul.

★

Turneul internațional masculin de șah de la Novi Sad a continuat cu partidele rundei a IV-a, în care maestrul român **Victor Ciocâltea** a remizat cu iugoslavul Marici. Egalitate consemnată și în partidele : Marjan — Buljovcici ; Jovici — Radiki ; Dezze — Matulovici. Janosevici l-a învins pe Adorian. Iată clasamentul : 1. Buljovcici (Iugoslavia) 3½ p, 2. Matulovici (Iugoslavia) 3 p, 3. Ciocâltea (România) — 2½ p, 4—5. Janosevici și Marici (ambii Iugoslavia) 2 p (1) etc.

În turneul internațional de șah de la Manila, după 5 runde conduce marele maestru Kavalek cu 3½ p., urmat de Tatai, Cardoso și Larsen cu cîte 2½ p. **Șahistul român Florin Gheorghiu ocupă, locul 9, cu 1 p și 2 partide întrerupte.** În runda a 5-a, Kavalek l-a învins pe Liubojevici, Najdorf a cîștigat la Ardijansah, iar Tatai a remizat cu Ivkov.

★

După cum s-a anunțat, într-unul din meciurile sferturilor de finală ale turneului candidaților la titlul mondial de șah, deținut de Robert Fischer (S.U.A.), se vor întîlni marii maeștri **Viktor Korcinoi** (UR.S.S.) și **Henrique Costa Meking** (Brazilia).

În vederea acestei întîlniri, marele maestru sovietic va susține un meci de verificare cu marele maestru vest-german **Robert Hübner.** Acest meci va cuprinde opt partide și se va desfășura, între 18 și 31 decembrie, în localitatea vest-germană Solingen.

NOU RECORD CICLIST

PARIS, 24 (Agerpres). — Cu prilejul unei tentative care a avut loc pe velodromul din Miramas (Franța), ciclistul **Jose Meiffret** a stabilit, pe o bicicletă specială, un nou record mondial în proba de 1 000 m cu antrenament mecanic. El a parcurs această distanță în 24,9 (medie orară 144,578 km). Vechiul record aparținea lui Georges Paillard, cu o medie orară de 137,330 km.

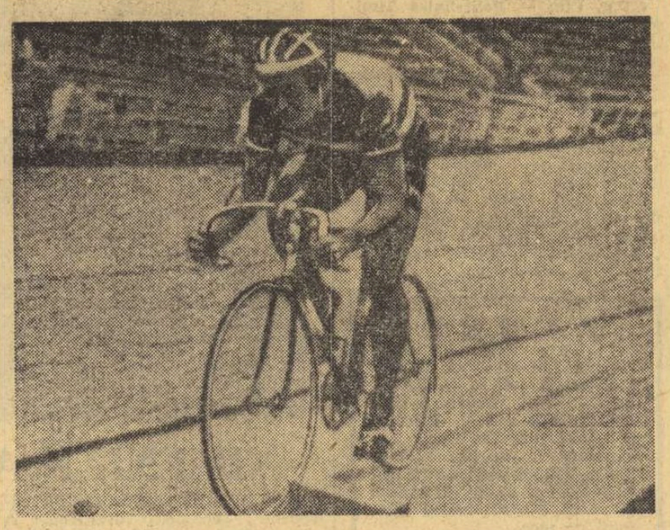

Iată-l în imagine pe ciclistul danez Niels Fredborg, *pe velodromul olimpic din Ciudad de Mexico, în tentativa sa — încununată de succes — de a corecta recordul lumii la proba de 1 000 m cu start de pe loc (noul record — 1:04,49)*

Telefoto : A.P.-AGERPRES

TURNEE INTERNAȚIONALE DE TENIS

● **Ilie Năstase debutează cu o victorie ușoară**

● **La Aberavon, Mariana Simionescu în turul III**

TEHERAN. — În prima sa partidă susținută în cadrul campionatelor internaționale de tenis ale Iranului, dotate cu „Cupa Aryamehr", campionul român Ilie Năstase l-a învins pe jucătorul indian Anand Amritraj cu scorul de 6—2, 6—2. Alte rezultate : Simpson (Noua Zeelandă) — Vijay Amritraj (India) 6—1, 6—2 ; Rod Laver (Australia) — Thamin (Franța) 6—4, 6—2 ; Masters (Australia) — Khobai (Iran) 6—4, 6—2 ; Ball (Australia) — N'Godrella (Franța) 6—3, 7—6; Ray Moore (R.S.A.) — Ian Fletcher (Australia) 2—6, 6—4, 6—2 ; Ross Case (Australia) — Juan Gisbert (Spania) 6—4, 6—2 ; Jurgen Fassbender (R.F.G.) — Ezzat Neamati (Iran) 6—2, 6—4 ; Charles Passarell (Porto Rico) — Fred Macnair (S.U.A.) 4—6, 7—6, 6—3 ; Allan Stone (Australia) — Terry Ryan (R.S.A.) 6—1, 6—3 ; Raul Ramirez (Mexic) — Pinto Bravo (Chile) 6—1, 7—6. Într-o partidă restantă din primul tur, spaniolul Antonio Munoz l-a învins cu 7—5, 6—1, pe Jim Macmanus (S.U.A.).

ABERAVON. Jucătoarea română Mariana Simionescu s-a calificat pentru turul trei al competiției feminine de tenis „Cupa Dewar", care se desfășoară în aceste zile la Aberavon (Țara Galilor). După ce a eliminat-o în primul tur pe americana Patty Hogan, Mariana Simionescu a cîștigat cu 7—6, 6—4 partida susținută în compania jucătoarei Epeisachov (Israel). Alte rezultate : Fayter (Anglia) — Tomanova (Cehoslovacia) 6—1, 7—5 ; Coles (Anglia) — Walsh (S.U.A.) 6—4, 6—7, 7—6 ; Apel (Olanda) — Burton (Anglia) 6—4, 6—7, 6—1.

PRAGA. — Rezultate din turul doi al probei de simplu bărbați : Phillips Moore (Australia) — Andersson (Suedia) 6—2, 6—2 ; Borg (Suedia) — Nowicki (Polonia) 6—2, 6—2 ; Bengtsson (Suedia) — Kukal (Cehoslovacia) 6—3, 3—6, 6—3 ; Pala (Cehoslovacia) — Mottram (Anglia) 6—3, 3—6, 6—1.

TELEX

Campionatul european de automobilism (formula 5 000) a fost cîștigat în acest an de sportivul belgian Teddy Pilette, cu 136 puncte. Pe locurile următoare s-au clasat englezii Tony Dean — 133 p, Keith Holland — 116 p și Steve Thompson — 114 p. În ultima cursă a campionatului, desfășurată pe circuitul de la Brand's Hatch, victoria a revenit pilotului englez Guy Edwards („Lola") urmat de Keith Holland („Trojan").

■

În etapa a 13-a a campionatului cehoslovac de hochei pe gheață, echipa V.S.J. Kosice a reușit să învingă pe teren propriu, cu scorul de 2—1 (2—0, 0—0, 0—1), pe lidera clasamentului, formația Sparta Praga. Alte rezultate : Z.K.L. Brno — K.H.Z. Litvinov 2—4 (1—1, 0—2, 1—1) ; H.K.G. Ostrava — Dukla Jihlava 1—1 (1—0, 0—0, 0—1) ; V.T.H. Homutov — Tesla Pardubice 1—6 (1—2, 0—2, 0—2) ; Skoda Plsen — Sonp Kladno 3—4 (1—0, 1—1, 1—3). În clasament conduce Sparta Praga cu 18 p (un joc mai puțin disputat), urmată de H.Z. Litvinov — 18 p și Dukla Jihlava — 17 p (un joc mai puțin disputat).

■

În cadrul Campionatului unional de hochei pe gheață s-au disputat alte trei partide, încheiate cu următoarele rezultate : Traktor Celiabinsk — Torpedo Moscova 4—3 (1—0, 3—1, 0—2) ; Dinamo Moscova — Himik Voskresensk 4—1 (1—1, 1—0, 2—0) ; Aripile Sovietelor Moscova — Dinamo Riga 6—5 (3—1, 2—3, 1—1). În clasament continuă să conducă echipa Aripile Sovietelor Moscova.

■

Tradiționalele campionate internaționale de golf al Braziliei au fost cîștigate în acest an de sportivul argentinian Roberto de Vicenzo, care a totalizat 279 p. Pe locurile următoare s-au clasat D. Hayes (R.S.A.) — 283 p și F. Molina (Argentina) — 284 p.

■

Boxerul mexican Rafael Herrera, campion al lumii la categoria „cocoș", îl va întîlni, la 15 ianuarie, pe șalangerul său, englezul Johnny Clark. Meciul se va desfășura la Londra. Înaintea acestei întîlniri, Johnny Clark își va pune titlul european în joc în fața italianului Salvatore Fabrizio. Întîlnirea se va disputa la 30 octombrie.

CALEIDOSCOP

TIP ȘI TAP ADUNĂ BANI

În marile magazine din apusul Europei au început să apară cei doi ștrengari **Tip și Tap,** mascotele ediției 1974 a Campionatului mondial de fotbal. Organizatorii marii competiții au trimis milioane de exemplare din aceste păpuși simbolice în toată lumea, sperînd să poată aduna cu ajutorul lor sumele necesare diverselor cheltuieli necesare organizării turneului final al C.M.

Numai în Angilia, s-au vîndut suveniruri **Tip și Tap** de 100 000 de lire sterline, ceea ce lasă să se întrevadă că, pînă la urmă, cei doi veseli fotbaliști vor contribui la stringerea unor fonduri serioase.

Întrebarea ce revine cel mai adesea, cu ocazia cumpărării mascotelor, este aceea a nedumeririi : care este Tip și care este Tap ?

RECOMANDAȚII MEDICALE...

Ciclistul olandez **Timen Groen** a cîștigat titlul de campion mondial la probele de viteză, atunci cînd de-abia împlinise vîrsta de 18 ani. La puțin timp după aceea, tînărul campion a trebuit să se prezinte la vizita medicală, în vederea recrutării în armată. Nu mică i-a fost surpriza cînd a aflat că medicii i-au absolvit de serviciul medical, fiind declarat „reformat" pentru un defect din naștere al piciorului drept. Cînd a cerut explicații, medicii i-au declarat că defectul respectiv nu-i permite să stea în picioare o vreme mai îndelungată și îl face inapt pentru practicarea exercițiilor fizice.

Cînd Groen a încercat să le vorbească despre pasiunea sa pentru ciclism, s-a lovit de o interzicere categorică : „Dumneata nu poți face sport nici măcar teoretic, iar dacă spui că ești și campion, atunci îți putem declara oficial că ai obținut titlul fără aprobarea medicală".

„CĂPITANUL KLOSS" FACE SPORT !

A fost titlul unui serial polonez de televiziune, care a încîntat și pe iubitorii micului ecran din țara noastră. Eroul a căpătat dimensiuni majore în excelenta interpretare a actorului **Stanislas Mikulski,** care și-a executat fără dublură toate părțile dificile ale filmului, în care era necesară — uneori — acrobație, o perfectă cunoaștere a boxului și a procedeelor din judo. Aflat în toamna aceasta la odihnă, pe plaja de la Varna, el a acordat un interviu revistei bulgare „Start", din care spicuim următoarele :

„Bineînțeles că nu aș fi acceptat un asemenea rol dacă nu m-aș fi simțit perfect antrenat și în excelentă condiție fizică. Sînt prieten cu sportul încă din copilărie și pot declara că practic mai toate disciplinele sportive, cu mai mult sau mai puțin succes. Desigur, iubesc mai mult boxul și fotbalul, dar apreciez atletismul și canotajul, voleiul și tenisul. Nu pot spune că am un deosebit talent pentru vreunul dintre sporturi, dar lor le datorez sănătatea și tăria fizică necesară interpretării filmelor de aventuri. Nu e neapărat important să reușești performanța. E bine să deții și o poziție de mijloc, căci cu ajutorul ei poți realiza și peripețiile lui Kloss. Eu joc și șah, foarte prost, dar asta nu mă împiedică să perseverez, deși la drept vorbind, dacă mi s-ar oferi să joc rolul unui mare maestru, cred că aici aș accepta să fiu dublat...".

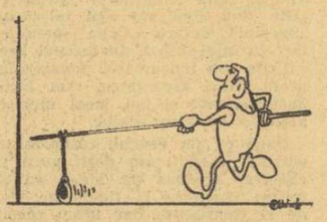

Inovație atletică...
(„SPORTOWIEC" — Varșovia)

PISTONUL ROTATIV INTRĂ ÎN ACȚIUNE

Prima motocicletă cu piston rotativ (motor Wankel) a părăsit banda rulantă la Nürnberg (R.F. Germania). Primelor 50 de vehicule fabricate într-o serie premergătoare le vor urma, la începutul anului viitor, motocicletele cu piston rotativ produse în serii mari. Noua motocicletă — a cărei capacitate de 20 CP corespunde acelela a vehiculelor de construcție obișnuită de tipul 250 pînă la 350 cmc — nu va intra la început în considerație decît pentru un număr limitat de cumpărători. Încă în anul 1970, firma Hercules a prezentat o motocicletă cu motor Wankel, dar din pricina exigenței concepției tehnice nu a putut oferi un preț de vînzare rezonabil. La motorul Wankel este vorba de un agregat deja experimentat în 40 000 de exemplare de autopluguri de deszăpezire.

CU SCHIURILE PE IARBĂ

Sezonul de schi se poate prelungi în tot cursul anului, datorită unei inovații Flori. Schiul pe iarbă poate fi practicat pe orice pantă acoperită de iarbă, cu condiția să nu existe denivelări notabile de teren. Primele încercări au dat rezultate remarcabile și la asemenea coboriri s-au putut executa toate figurile cuprinse în tehnica schiului de performanță.

Este interesant faptul că noul sport s-a dovedit foarte economicos, poate fi practicat în orice regiune, deoarece nu cere decît o pantă de iarbă udată de ploaie sau de un simplu furtun cu apă. Schiurile sînt mai mici decît cele obișnuite, de aproximativ 80 cm lungime. Către vîrf au cîte un tubuleț de plastic, unit printr-o țeavă flexibilă cu un rezervor, tot din plastic, purtat de schior asemeni unei tolbe de vînătoare. Rezervorul conține apă cu săpun, care se prelinge prin tuburile respective umezind mereu schiurile și făcîndu-le să alunece. Simplu și spectaculos !

CU MOTOCICLETA PE KILIMANDJARO

O premieră montană total inedită a realizat sportivul neozeelandez Bill De Aris, care conducînd o motocicletă de fabricație cehoslovacă a reușit, după șapte zile de eforturi, să depășească stîncile și ghețarii, urcînd pe vîrful Kilimandjaro, cel mai înalt din Africa (5895 m).

La înapoierea sa la baza situată chiar la poalele muntelui, Bill a declarat ziariștilor că se așteapta ca neobișnuita sa ascensiune să fie înfăptuită în cel puțin zece zile, dar calitățile excepționale ale mașinii sale, cu o capacitate cilindrică de 250 cmc, i-au permis să depășească prevederile. Performanța sa a fost de-a dreptul dramatică. **„Nici pînă acum nu înțeleg cum am rămas întreg. Partea cea mai dificilă a fost depășirea ghețarului care înconjoară craterul vulcanului.** (Kilimandjaro este de fapt un vulcan stins, de dimensiuni uriașe). **De două ori era cît pe aci să cad în crater și pot spune că numai funcționarea ireproșabilă a comenzilor motocicletei m-au salvat de la o moarte sigură".**

JACKIE STEWART SE RETRAGE...

Cu prilejul unei conferințe de presă, triplul campion mondial de automobilism, scoțianul Jackie Stewart, a anunțat că se retrage din activitatea competițională. Stewart, în vîrstă de 34 de ani, și-a făcut debutul în competițiile automobilistice de viteză în anul 1960. În cursul carierei sale, Jackie Stewart a participat la 99 „Mari premii", fiind apreciat ca unul dintre cei mai valoroși piloți ai tuturor timpurilor. Stewart a cîștigat titlul de campion mondial în anii 1969, 1971 și 1973.

Corespondenții de presă care au fost prezenți la antrenamentele pentru marele premiu al S.U.A., unde și-a pierdut viața francezul Cevert, au arătat că J. Stewart a fost adînc impresionat de acest accident, hotărînd în acel moment ieșirea sa din viața sportivă automobilistică.

Redacția și administrația : București, str. Vasile Conta nr. 16 ; telefoane : centrală 11.10.05, secția corespondenți 11.51.09, interurban 72 și 280 ; telex : sportrom buc. 180, Tiparul „I. P. „Informația", București 40.368

PROLETARI DIN TOATE ȚĂRILE, UNIȚI-VĂ!

Sportul

ZIAR AL CONSILIULUI NAȚIONAL PENTRU EDUCAȚIE FIZICĂ ȘI SPORT

ANUL XXIX — Nr. 7575 | 4 PAGINI 30 BANI | Vineri 26 octombrie 1973

În pag. a IV-a:

- Azi încep „europenele" feminine de gimnastică
- Campionatele mondiale de hochei într-o nouă formulă
- Fotbal meridiane

Agenda ACTIVITĂȚII SPORTIVE DE MASĂ

FESTIVALUL SPORTULUI FEMININ ARGEȘEAN — FAZA JUDEȚEANĂ

La sfîrșitul acestei săptămîni, municipiul Pitești va găzdui o interesantă manifestare a sportului de masă feminin. Este vorba despre ediția a doua a **„Festivalului sportului feminin argeșean"** — faza pe județ. Vor participa concurentele ce s-au impus în cadrul etapelor pe asociații sportive și pe localități, eleve salariate, lucrătoare din mediul rural. Întrecerile se vor desfășura timp de două zile și vor cuprinde întîlniri și concursuri de atletism, popice, handbal, volei, fotbal, cros.

„CUPA FETELOR GORJENE"

Mîine și duminică, la Tg. Jiu peste 600 de fete, calificate în întrecerile preliminare, se vor întîlni la Tg. Jiu pentru a-și disputa întîietatea în competiția dotată cu „Cupa fetelor gorjene". Vor avea loc dispute la atletism, handbal, șah, volei și tenis de masă.

„CUPA CREȚENILOR" LA A DOUA EDIȚIE

Sîmbătă și duminică, comuna Crețeni din imediata apropiere a orașului Drăgășani va fi gazda celei de a doua competiții sportive de amploare, intercomunale, dotată cu „Cupa Crețeni". Și în acest an, la dispute au fost invitați tineri și tinere din Ionești, Orlești, Prundeni, Sutești, Gușuieni, Glăvile, Amărăști, Ștefănești, Pesceana și Crețeni, pentru a-și disputa întîietatea la handbal, fotbal, volei, atletism, trîntă și ciclism. Cu acest prilej, gazdele vor face un util schimb de experiență cu activiști sportivi din cîteva comune ale județelor Olt, Dolj și Gorj.

CROSUL „CRAVATELOR ROȘII"

Cu toată vremea mohorîtă, aleile parcului din Caracal au fost gazde primitoare pentru cei aproape 400 de purtători ai cravatelor purpurii, care s-au întrecut în cadrul ediției de toamnă a **„Crosului pionierilor"**. Iată cîștigătorii, pe clase: **Rebeca Iacob și Mircea Gird, Victoria Ionescu și Constantin Bojenescu, Constanța Cîmpeanu și Mihai Gheorghe, Rodica Fugaciu și Miron Nedeianu, Margareta Troașe și Marian Duca, Ioana Nițu și Marin Tîrcovnicu, Gheorghița Văduva și Ion Radu.**

G. DONCIU — coresp

DUMINICĂ SPORTIVĂ

La Hațeg a avut loc, în organizarea C.O.E.F.S. și a comisiilor pe ramuri, o reușită duminică sportivă cu întîlniri de fotbal feminin și masculin, concurs de motorete și handbal. Cu cel mai viu interes a fost urmărit concursul de îndemînare al posesorilor de motorete, pe primele trei locuri clasîndu-se, în final, **Carol Bot, Nicolae Bularda și Mircea Ijac.** Meciul de fotbal feminin dintre formația **Favior Orăștie și selecționata orașului Hațeg** a dat cîștig de cauză primelor, cu scorul de 2—1. Meciul de handbal a luat sfîrșit cu scorul de 36—16 (18—10) în favoarea **Stejarului din Hațeg** (adversar: **Sportul studențesc Hunedoara**).

Nicu SBUCHEA — coresp.

NOUA BAZĂ SPORTIVĂ A LICEULUI DIN ROZNOV

În incinta **Liceului din comuna Roznov** a fost amenajată o bază sportivă complexă cu terenuri de handbal, baschet, volei și tenis de cîmp — toate bituminizate —, un bazin de înot de dimensiuni reduse, pistă de alergări cu zgură și o groapă de nisip. La construcția ei o contribuție deosebită au avut-o toți elevii școlii, îndrumați de profesorii **Silvia Bîgiu, Laura Palade și Ion Țăranu.** Nici elevii, cadrele didactice și tinerii din comuna **Țipirig** (jud. Neamț) nu se lasă mai prejos: ei au început construirea unei săli de sport în care se vor desfășura, pe timpul iernii, toate orele de educație fizică.

prof. Radu TOMA

CICLOTURISM ÎN ȚARA DE SUS

● Numeroși elevi au străbătut județul Suceava ● Aproape 1200 biciclete la Putna ● Harnicii elevi din Bosanci ● Sînt posibilități pentru o cuprindere mai largă în acțiuni cicloturistice

Este de netăgăduit că județul Suceava posedă un bogat tezaur turistic ceea ce poate explica marele număr de excursii pe care îl efectuează tineretul din această parte a țării în zile de sărbătoare și mai ales, în timpul vacanțelor. Dar, tinerii nu își fac deplasările în autocare sau autobuze, ci pe bicicletă, cu prețul efortului lor. Elevi, mai mici sau mai mari, tineri muncitori, ei îndrăgesc în aceeași măsură încîntătoarele priveliști ale Țării de Sus dar și mișcarea în aer liber. Apariția Hotărîrii Plenarei C.C. al P.C.R. din 28 februarie — 2 martie a.c. a găsit, pe aceste meleaguri, o deosebită receptivitate și activitatea cicloturistică a cunoscut, în lunile ce au urmat, o mai mare efervescență.

Un grup de elevi din Bosanci în peisajul citadin al Sucevei

În popasul făcut la Rădăuți am putut afla că școlile din acest oraș au la activ numeroase ieșiri pe biciclete. O profesoară de matematică de la Liceul nr. 2 (Elisabeta Bejenaru) a condus o „expediție" de 5 zile în care elevii au parcurs peste 400 km, atingînd cele mai interesante puncte turistice ale județului. La Liceul nr. 1, prof. de educație fizică *R. Chirilă* i-a antrenat pe elevii săi în opt excursii pe biciclete (la Putna, Sucevița, Solca etc). Foarte activi au fost și elevii Școlii generale nr. 4 din acest oraș. Prof. de educație fizică *I. Crețu* i-a purtat pe diferite trasee (de la 6 km la cca. 400 km). Remarcabilă de asemenea și activitatea prof. de educație fizică *D. Rotaru* de la Școala generală nr. 3. Unele din excursiile sale s-au încheiat cu jocuri sportive (fotbal, handbal) în timpul popasului făcut la Marginea și în alte locuri pitorești. Asociația sportivă „Voința" din Rădăuți a participat cu 40 tinere la o excursie de 40 km (Rădăuți-Marginea-Sucevița și retur) organizată în cadrul acțiunii „Fetele Țării de Sus în întrecere".

Alt oraș din județ, Gura Humorului a manifestat oarecare interes pentru cicloturism. C.O.E.F.S. în colaborare cu organizațiile U.T.C., sindicale și de pionieri au organizat trei excursii (între 18 și 46 km) presărate cu manifestări sportive: volei, handbal, minifotbal ș.a. O deosebită impresie ne-a lăsat faptul că în comuna Putna se află cca 1200 posesori de biciclete. Cei mai mulți le folosesc numai ca mijloc de locomoție dar nu puțini sînt aceia care — și în timpul lor liber — fac excursii tot pedalînd. S-au realizat asemenea ieșiri la mănăstirea Sucevița (cu 30 participanți), la Vicovul de Jos (cu 55 pasionați ai fotbalului, pentru vizionarea unui meci !), la Falcău (20 participanți). Totodată, putnenii cuprinși în asociația sportivă „Energia" au luat parte la concursuri populare cu biciclete de oraș în cadrul manifestărilor sportive „plaiuri sucevene".

Altă comună cu o bogată activitate în domeniul cicloturismului este Bosanci. Animatorul ei: prof. de educație fizică *I. Neagu* care și-a purtat elevii pe distanțe mici, la început, apoi din ce în ce mai mari ajungînd la o excursie de 600 km. Acest inimos dascăl a condus, în ultima vreme, 10 excursii la Suceava și a realizat un tur al județului (pe cca 300 km) cu 30 de echipaje, fiecare din ele avînd cîte 10—12 elevi. Așadar, un număr apreciabil de copii au fost angrenați în frumoasa călătorie ce i-a purtat pe la Suceava—Siret—Rădăuți — Solca — Gura Humorului — Fălticeni și înapoi în comună.

Trebuie să spunem că și la Suceava sînt organizate în mod regulat acțiuni cicloturistice pentru elevii școlilor generale, ai liceelor ca și pentru tinerii muncitori ai întreprinderilor din oraș. Totuși, din discuțiile purtate cu factorii de răspundere din Suceava a reieșit că sînt posibilități de a fi angrenați și mai mulți tineri, iar alături de ei și oameni mai în vîrstă, în binefăcătoarele excursii pe bicicletă, înfăptuindu-se astfel la un nivel superior prevederile Hotărîrii plenarei C.C. al P.C.R. privind dezvoltarea continuă a educației fizice și sportului.

TĂNASE IGNAT
instructor central al C.N.E.F.S.

GIMNASTELE ROMÂNCE EVOLUEAZĂ LA ANKARA

În cursul dimineții de azi urmează să plece la Ankara, pe calea aerului, o selecționată feminină de gimnastică a țării noastre pentru a participa la un concurs internațional organizat cu prilejul aniversării republicii Turcia. Fac deplasarea cu acest prilej Ileana Coman, Rodica Sabău, Iuliana Simonffi, Nadia Comăneci, Vanda Ispravnicu, Liliana Brănișteanu și Gabriela Trușcă. Ele sînt însoțite de antrenorii Ion Pătru și Bela Karoly precum și de arbitra internațională, prof. Elena Firea.

DUPĂ MANȘA I (TURUL II) A CUPELOR EUROPENE, LA FOTBAL

ECHIPELE NOASTRE VOR TREBUI SĂ INFIRME COMPORTAREA DE MIERCURI

ÎNTRE ATLETICO ȘI DINAMO O DIFERENȚĂ DE VALOARE ȘI COMPORTARE

După startul slab al unora dintre formațiile românești (F. C. Argeș și Chimia Rm. Vîlcea) în competițiile rezervate celor mai valoroase formații de club de pe continent, iubitorii fotbalului din țara noastră au investit destule speranțe în echipele Dinamo și Universitatea Craiova, singurele calificate pentru turul al II-lea. Așa cum se știe, însă, și evoluția lor a avut darul să nemulțumească, îndeosebi aceea a dinamoviștilor bucureșteni, învinși, fără drept de apel, pe propriul teren.

Dar amănunte privind comportarea echipelor noastre de miercuri, precum și perspectivele lor în continuare, în rîndurile de mai jos.

Iată deci că în manșa disputată acasă, aceea care-i oferea, teoretic cel puțin, șansa unui rezultat bun în economia de ansamblu a dublei întîlniri cu Atletico Madrid, dinamoviștii bucureșteni au părăsit terenul învinși, la un scor care marchează, din capul locului, o indiscutabilă diferență de valoare și de comportare. Despre prima dintre acestea, adică despre diferența de valoare, este inutil să mai revenim acum cu date în plus. Știam cu toții, cu mult înainte de meciul de miercuri, de pe Dinamo, că formația madrilenă, reprezentînd un fotbal bine cotat pe plan internațional, alcătuiește, de fapt, o veritabilă selecționată hispano-sud-americană, în componența căreia **Ayala, Garate, Irureta, Becera, Adelardo** sau **Ovejero** sînt, fiecare dintre ei, nume de prim soliști. Și era de așteptat ca, în aceste condiții, confruntarea cu o echipă așa de puternică să pună mari probleme, chiar și pe teren propriu, „11"-lui din șoseaua Ștefan cel Mare.

Am sperat totuși — sincer vorbind — ca într-un asemenea examen competițional, susținut în fața publicului bucureștean, Dinamo să reușească a găsi soluția compensării decalajului de valoare — evident în defavoarea sa — printr-o pregătire la nivel superior a acestei partide și, bineînțeles, printr-o comportare care să-i ofere posibilitatea concretă de a realiza un rezultat bun, înțelegînd prin aceasta inclusiv egalitatea pe tabela de marcaj.

Ca și în urmă cu doi ani, în cadrul aceleiași competiții și în compania unei alte formații celebre, Feyenoord, Dinamo nu a putut, nici de astă dată, să-și învingă mai întîi propriile sale insuficiențe (caracteristice de altfel fotbalului nostru, în general) pentru a servi adversarului o replică capabilă să hotărască soarta întîlnirii. Ca și atunci, în toamna anului 1971, pe stadionul „23 August", și acum, pe „Dinamo", în meciul cu fotbaliștii spanioli, s-au manifestat în jocul echipei noastre campioane cam aceleași carențe, pe alocurici cronice în modul de acțiune, care au situat-o în confruntarea directă cu adversarul, a-

Mihai IONESCU

(Continuare în pag. a 3-a)

Portarul Reina rezolvă o situație periculoasă la poarta sa. Față din meciul Dinamo — Atletico Madrid, disputat miercuri în C.C.E.
Foto: I. MIHĂICĂ

UNIVERSITATEA CRAIOVA POATE RĂSTURNA REZULTATUL

LIEGE, 25 (prin telefon, le la trimisul nostru). Suporterii lui Standard Liège păraseau tribunele stadionului Sclessin cîntînd satisfăcuți de succesul repurtat de formația lor. La vestiar, zeci de ziariști îl așteptau pe antrenorul Vladko Markovici să-i smulgă o declarație. Primele cuvinte ale tehnicianului iugoslav au fost exprimate, firesc, cu un zîmbet de satisfacție: **„Astă-seară, jucătorii mei au prins una dintre cele mai bune zile. Am cîștigat o partidă de care mă temeam foarte mult".** Antrenorul lui Standard avea dreptate, căci jucătorii săi au evoluat cu maximum de potențial, etalînd o gamă variată de cunoștințe tehnico-tactice, ceea ce le-a permis să aibă inițiativa, să atace continuu și să înscrie două goluri, luînd astfel o opțiu-

Gheorghe NERTEA

(Continuare în pag. a 3-a)

MĂSURI FERME PENTRU ÎMBUNĂTĂȚIREA ACTIVITĂȚII LA BASCHET ȘI VOLEI

Muncind intens pentru îndeplinirea Hotărîrii Plenarei Comitetului Central al Partidului Comunist Român cu privire la dezvoltarea continuă a educației fizice și sportului din 28 februarie—2 martie a.c., mișcarea sportivă obține importante succese în cuprinderea unor mase tot mai mari de oameni ai muncii, a tineretului îndeosebi, în practicarea organizată a sportului, precum și în continua ridicare a nivelului performanțelor. Crearea unor condiții organizatorice și tehnice superioare, o eficientă și susținută propagandă, diversificarea competițiilor asigură activității de masă un număr sporit de participanți. Științifizarea antrenamentului, ridicarea conștiinței sportivilor și un program judicios de evoluții au dus în acest an la obținerea unor rezultate de valoare deosebită în marile competiții internaționale, la o evidentă sporire a prestigiului sportiv internațional al României socialiste.

C.N.E.F.S. și organele sale manifestă o grijă deosebită și față de ramurile sportive rămase în urmă, ajutîndu-le efectiv și permanent să revină pe primul plan, să ajungă din urmă acele discipline care fac din țara noastră o forță sportivă pe plan mondial. În același timp, sînt analizate în profunzime comportările tuturor reprezentativelor naționale participante la întrecerile oficiale. În acest context se situează și dezbaterea privind rezultatele nesatisfăcătoare realizate, în ultimul timp, de echipa de baschet seniori la campionatul european din Spania și de reprezentativele de juniori la campionatele europene de volei din Olanda.

Federațiile de baschet și volei au analizat în ansamblu problemele de fond, au căutat să depisteze cauzele care au generat nesatisfăcătoarea comportare a reprezentativelor lor. Ziarul nostru a relatat la timp deficiențele majore manifestate de sportivi în competițiile europene amintite, ca și unele dintre concluziile reieșite din aceste dezbateri. Avînd în vedere necesitatea îmbunătățirii generale a nivelului pregătirii echipelor care reprezintă România în competiții internaționale și, îndeosebi, a celor ce se pregătesc pentru Jocurile Olimpice din 1976, **Consiliul Național pentru Educație Fizică și Sport a cerut federațiilor de baschet și volei să facă o temeinică analiză a activității, să propună măsuri ferme pentru asigurarea progresului în viitor.** Din controalele efectuate de brigăzile C.N.E.F.S., precum și din dezbaterile celor două birouri federale au reieșit cîteva din cauzele care au dus la această nesatisfăcătoare stare de lucruri:

— insuficienta preocupare a birourilor federale pentru un control sistematic și eficient asupra procesului de antrenament din secții; chiar dacă unele secții au fost controlate, acțiunea s-a dovedit a fi superficială, neurmată de măsuri concrete, din care cauză a fost permisă încălcarea unor reguli elementare ale pregătirii sportivilor de performanță (printre care și trecerea cu regularitate a probelor de control privind pregătirea fizică și tehnică);

— slaba muncă de educație desfășurată în rîndurile sportivilor care a generat abateri de la disciplină în timpul pregătirii și chiar al competiției;

— aportul nesemnificativ, sporadic, inconsistent al colegiilor centrale de antrenori privind îndrumarea pregătirii loturilor naționale și modernizarea continuă a procesului de instruire.

În baza acestor constatări, **birourile celor două federații au propus și C.N.E.F.S. a aprobat o serie de măsuri care să ducă la îmbunătățirea muncii de selecție, instruire și educație a sportivilor.** Astfel, la BASCHET:

1. Scoaterea definitivă din lotul republican de baschet a jucătorilor care au făcut parte din echipa ce a

(Continuare în pag. a 2-a)

AZI, ZIUA INAUGURALĂ A CAMPIONATELOR REPUBLICANE DE TALERE

Cei mai buni specialiști autohtoni ai tirului la talere își încep azi întrecerea pentru titlurile republicane de seniori și juniori (individual și pe echipe). În pitoreasca ambianță a pădurii de la Tunari, pe poligonul devenit celebru în lumea întreagă, 52 de concurenți (31 la talere aruncate din șanț și 21 la cele lansate din turn) se vor afla pe standuri timp de trei zile (vineri, sîmbătă, duminică) pentru a-și măsura întîietatea în lupta pentru titlurile de campioni ai țării pe anul în curs.

Probe olimpice, talerele și skeetul se bucură de mult interes printre pasionații tirului de la noi, în rîndul publicului amator de spectacole palpitante. Îndemînarea, reflexele extrem de rapide și precizia tirului din plină mișcare, iată cele mai însemnate calități pe care trebuie să le etaleze un țintaș la cea mai importantă competiție internă a talerelor, fie ele aruncate din șanț sau din turn.

Despre toate acestea, spectatorii se vor putea convinge la fața locului, în zilele competiției.

Înaintea startului, programat pentru ora 9,30, după festivitatea de deschidere (de la ora 9), amintim campionii de anul trecut la seniori: talere lansate din șanț: Andrei Marinescu și echipa Steaua, skeet: Gleb Pintilie și formația Steaua.

Printre concurenții cu veleități la titluri, menționăm pe *Gheorghe Sencovici, Dan Buduru* și *Gleb Pintilie* (skeet) și *Ștefan Popovici, Andrei Marinescu* și *Ion Dumitrescu* (talere).

În prima zi, manșa va cuprinde întreceri la 75 de talere.

GLEB PINTILIE

SÎMBĂTĂ ȘI DUMINICĂ, LA BUCUREȘTI

ROMÂNIA — UNGARIA LA POPICE

Sîmbătă și duminică, pe cele șase piste ale cunoscutei arene Voința din București, se vor disputa partidele amicale dintre reprezentativele de popice ale României și Ungariei. Selecționatele celor două țări, care se pregătesc pentru campionatele mondiale (în luna mai, anul viitor, la Eppenheim, R. F. Germania), privesc cu cea mai mare seriozitate această confruntare. Antrenorii celor două reprezentative românești, **Al. Andrei** și **T. Szemanyi,** au selecționat pentru aceste meciuri pe cei mai în formă jucători și jucătoare care în campionatul divizionar au obținut rezultate bune în mod constant.

Această a 11-a dublă întîlnire cu formațiile Ungariei este privită cu mult optimism de către sportivii noștri. Atît **Petre Purje,** unul dintre cei mai vechi jucători în reprezentativa națională, cît și **Cornelia Petrușcă,** fostă triplă campioană mondială, au pronosticat victorii românești. Pînă acum, după cele 10 duble partide cu popicarii din țara vecină și prietenă, scorul general este egal: 10—10.

Sîmbătă după-amiază, de la ora 16, vor avea loc meciurile pe echipe, iar duminică dimineața turneul individual.

Cornelia Petrușcă, *una dintre cele mai bune jucătoare ale echipei naționale*

ECHIPA DE RUGBY A ROMÂNIEI A PLECAT LA HEIDELBERG

În vederea partidei cu reprezentativa R. F. Germania, echipa de rugby a României a plecat, ieri, spre Heidelberg. Au făcut deplasarea **Durbac, I. Constantin, Dragomirescu, Nica, Motrescu, Nicolescu, Mateescu, Postolache, Fugigi, Al. Pop, Gh. Dumitru, Șerban, Ciornei, Munteanu, Dinu, Atanasiu, Fl. Constantin, Florescu, Marica,** precum și antrenorii **P. Cosmănescu** și **V. Irimescu.**

După cum se știe, meciul va avea loc sîmbătă, de la ora 15 (ora locală), pe stadionul Universității din Heidelberg.

NEGLIJAREA PREGĂTIRII EXERCIȚIILOR IMPUSE, UN HANDICAP DECISIV PENTRU SĂRITORII ÎN APĂ

● Rezultatele promițătoare obținute la unele concursuri internaționale nu au fost confirmate la marile competiții ● Totalul coeficienților de dificultate apropiat de al marilor performeri, dar disproporția în realizarea salturilor pornește de la „impuse" ● Detenta și intrările, capitole evident deficitare

Săritorii în apă au obținut, de-a lungul anilor, o serie de performanțe internaționale remarcabile, care au dat speranțe într-o afirmare deplină la marile competiții europene și mondiale. Aceasta nu a venit, însă, sportivii țării noastre limitîndu-se la unele succese realizate în concursuri internaționale de mică importanță, iar la Cupa Europei și la campionatele mondiale disputate în acest an înregistrînd performanțe modeste. Doar *Ion Ganea* a consemnat un meritoriu loc 9 la salturile de la trambulină din cadrul „Cupei Europei", în rest rezultatele au fost slabe. Astfel, tot la „Cupa Europei" (disputată la Leningrad), Ganea a ocupat locul 11 la platformă, Melania Decuseară locurile 11 și 14 la trambulină și, respectiv, la platformă, Ecaterina Dumitriu locul 13 la platformă, Sorana Prelipceanu locul 18 la trambulină, Alexandru Bagiu locul 17 la platformă și Gerhard Fabich locul 24 la trambulină. La campionatele mondiale de la Belgrad, Melania Decuseară s-a clasat a 19-a la platformă și a 20-a la trambulină, iar Sorana Prelipceanu a 19-a la trambulină (la platformă au participat 21 de concurente, la trambulină 24).

Firește, în această apreciere nu putem omite că unii dintre reprezentanții României sînt foarte tineri ca vîrstă și lansați foarte recent în activitatea internațională, deci lipsiți de experiența necesară marilor competiții (ne referim, în mod special la Alexandru Bagiu și Gerhard Fabich), nu putem trece cu vederea faptul că Melania Decuseară a concurat după o absență de aproape un an. De asemenea, nici condițiile de antrenament nu au fost întotdeauna cele mai bune, din cauză că principalele baze de pregătire, bazinele de la complexul „23 August" și de la Strandul tineretului nu au fost permanent disponibile.

Dar, peste toate aceste motivări, explicația reală a progresului lent al săritorilor fruntași o constituie, după părerea noastră, cantitatea insuficientă de lucru și, mai ales, greșita orientare a antrenorilor în ceea ce privește alegerea salturilor. Să explicăm.

Antrenorii români, bine intenționați în principiu, dorind să majoreze cît mai mult șansele elevilor lor la competițiile de amploare, includ în seria săriturilor libere exerciții foarte grele, cotate cu coeficient de dificultate ridicat, deci în măsură să ridice nota generală acordată pentru un salt. Pînă aici totul ese frumos și lăudabil, mai ales că totalul coeficienților săritorilor români este sensibil apropiat de cel al fruntașilor în ierarhia internațională, arătînd, prin această prismă, dorința antrenorilor de a-și apropia discipolii de nivelul „așilor".

Din păcate, însă, apropierea, teoretică a fost realizată prin forțarea potențialului real al săritorilor români și, ceea ce s-a dovedit mai grav, a adus prejudicii însăși comportării generale la marile competiții. Concret, forțîndu-se nota antrenamentelor asupra salturilor mai grele, au fost neglijate cele elementare. Încît, după cele cinci sărituri obligatorii (cele mai simple și care nu ar trebui să provoace decalaje mari), reprezentanții țării

D. STANCULESCU

(Continuare în pag. a 2-a)

INCEPÎND DE AZI, LA IAȘI, ARAD ȘI BRAȘOV

SE DISPUTĂ TURNEELE INDIVIDUALE DIN CADRUL DIVIZIEI DE LUPTE GRECO-ROMANE

Campionatul republican de lupte greco-romane pe echipe se apropie de sfîrșit. În afara turneului final, la care vor participa primele două formații din fiecare serie (șase echipe), luptătorii fruntași ai acestui stil mai au de susținut un singur examen — **turneele pe categorii de greutate** — introduse pentru prima oară în acest an, în competiția pe echipe.

Aceste ultime confruntări, la care iau parte toate formațiile înscrise în prima Divizie, se vor disputa vineri, sîmbătă și duminică, în trei localități din țară : **Iași, Arad și Brașov.**

Componenții formațiilor din prima serie : **Dinamo București, Progresul București, Dunărea Galați, Farul Constanța, IPROFIL Rădăuți, Dunărea Tulcea, A.S.A. Bacău, S. C. Bacău, Nicolina Iași** (clasate în această ordine după încheierea turului, inclusiv turneul pe categorii) se vor întîlni la IAȘI.

La ARAD, sînt programate meciurile din cadrul turneului individual al echipelor componente ale seriei a II-a : **Steaua, A.S.A. Cluj, Vulturii Textila Lugoj, Crișul Oradea, C.F.R. Timișoara, C.S.M. Reșița, C. S. Arad, Mureșul Tg. Mureș, C. S. Satu Mare.**

În fine, luptătorii componenți ai echipelor ce alcătuiesc seria a III-a se vor reuni la BRAȘOV : **C. S. Pitești, Aluminiu Slatina, Metalul București, Electroputere Craiova, C. S. Cîmpulung, Steagul roșu Brașov, Rapid, Carpați Sinaia și I.M.U. Medgidia.**

Acest nou sistem competițional, adoptat de federația de specialitate, s-a dovedit deosebit de eficient. El permite o mai justă apreciere a valorilor, sportivii fiind obligați să lupte fiecare cu fiecare și, în aceste condiții, firește, stabilirea clasamentelor finale se poate face pe baza unor date mult mai reale, șansele „sorților" fiind excluse. În plus, această formă de disputare a competiției permite antrenorilor o verificare mai concludentă a potențialului de luptă al sportivilor fruntași, în condiții asemănătoare marilor competiții internaționale (opt meciuri, în trei zile). De altfel, primele turnee din cadrul campionatului pe echipe, disputate în luna aprilie, au evidențiat superioritatea acestui nou sistem, care a înviorat simțitor competiția pe echipe. Punctele acumulate de componenții diferitelor formații la turneele individuale au făcut ca clasamentele în cele trei serii să sufere importante modificări. Acesta este și motivul pentru care întrecerile ce încep azi, la **Iași, Arad și Brașov** sînt așteptate cu deosebit interes de sportivi, antrenori și spectatori.

NU VALORILE LIPSESC, CI ALTCEVA...

Voleiul românesc trăiește acum parcă mai intens neputința de a realiza reîntoarcerea pe pozițiile fruntașe deținute cu cîțiva ani în urmă. S-au scris recent cîteva articole care au relevat, critic și realist, o parte din cauzele insucceselor și mijloacele de reabilitare ce se impun.

Ecoul stîrnit, în rîndul specialiștilor, de aceste analize ale activității cu juniorii m-a îndemnat să aștern pe hîrtie cîteva dintre opiniile personale ce decurg din constatările directe și experiența pe care am dobîndit-o ca antrenor de juniori la o secție de performanță și, un timp, la lotul național.

Referindu-mă îndeosebi la situația din voleiul masculin la nivelul juniorilor, trebuie să arăt că unul din motivele pentru care lotul național a obținut în acest an rezultatele cele mai slabe este lipsa unor analize obiective și critice a deficiențelor ce s-au manifestat în sistemul organizatoric al acestui sector, în sistemul de instruire și selecție, precum și pe tărîm educativ. Dacă s-ar fi procedat încă de anul trecut la analiza activității lotului, s-ar fi descoperit chiar de atunci o sumedenie de neajunsuri. S-a adoptat însă politica mușamalizării lipsurilor ! Și nu e de mirare că acum, cînd rezultatele au produs alarmă, sînt puși la index o serie de jucători pentru comportări necorespunzătoare, pentru abateri de la disciplină, cum sub Rebedea, Gîrleanu (în privința lui Macavei — pe care-l știu ca model de seriozitate, disciplină și modestie — păstrez rezerve). Pentru mine a rămas un semn de întrebare faptul că tocmai sportivii certați cu disciplina — și, anul trecut, excluși din lot — au fost rechemați și li s-a încredințat o misiune pentru îndeplinirea căreia nu prezentau suficiente garanții. Dar, mai presus de orice, mi se pare de condamnat faptul că nu s-a întreprins nimic pentru PREVENIREA actelor de indisciplină, din care s-a încercat să se facă apoi cauza cauzelor în explicarea eșecurilor !!

După opinia mea, substratul insucceselor îl constituie (alături de deficiențele muncii educative ce vin doar să se adauge) defecțiunile de ordin organizatoric și de pregătire. Procesul de instruire și antrenament al lotului nu s-a desfășurat ținînd seama de calendarul internațional, pe care F.R.V. nici nu s-a străduit să-l cunoască ! Aceasta a însemnat o alianță deliberată cu improvizația.

Este curios faptul că de fiecare dată pregătirea lotului înaintea unor competiții este fixată acolo unde nu există nici măcar condiții minimale din punct de vedere igienic, al odihnei, mesei și antrenamentului. Oare nu și-a imaginat nimeni că în astfel de condiții de pregătire, performanțele nu vor fi pe măsura posibilităților reale ale echipei ?

S-a vorbit și s-a scris adesea de o criză acută de voleibaliști tineri și valoroși. Examinînd mai atent lista celor promovați în divizia A (și grupați în jurul promoției 1953), îmi dau seama că lucrurile nu stau chiar așa și că se ocolește adevărul. **Avem jucători buni, promovați cu 1—2 ani în urmă în prima divizie, dar spunem că nu-i avem, ne facem că nu-i vedem. O pregătire asiduă, conștiincioasă a lor ar putea schimba fața lucrurilor și foștii juniori ar ieși la lumină.**

Se face însă o mare greșeală — sursă regretabilă de descurajare, dăunătoare sportivului de performanță — cu juniorii promovați în loturi. Aceștia, odată chemați la echipele naționale, sînt considerați, la 15 ani, nici mai mult nici mai

Ecouri la analiza activității de volei cu juniorii, efectuată de ziarul nostru

puțin decît ca avînd valoare de seniori ! În timp ce ei, au încă multă, foarte multă nevoie de ÎNVĂȚARE și de consolidare a deprinderilor tehnico-tactice, aflate — la vîrsta amintită — abia în stadiu incipient. „Accelerarea" forțată a vîrstei cu binecunoscutele ei implicații de natură endocrino-fiziologică și psiho-fizică, prejudiciază pur și simplu randamentul și evoluția sportivilor. Cei care totuși scapă de acest hop — prematur și eronat coborît la vîrsta de 15 ani, cînd se dau și verdicte pripite în privința valorii și perspectivelor unor tineri —, acești cîțiva „norocoși" sînt supuși apoi unui alt tratament, nu mai puțin primejdios pentru creșterea lor valorică : sînt purtați de la un lot la altul (juniori—tineret—seniori) și — mai grav — cînd nu reușesc să „confirme" la ultimul nivel, nici nu se mai face revenirea la grupa lor de vîrstă. Și, astfel, se pierd mulți jucători, taxați într-un moment nepotrivit drept „fără perspective".

De aceea, la nivelul loturilor naționale văd necesar, pe viitor, un sistem de grupare a jucătorilor pe vîrste (la fiecare doi ani, o grupă) cu respectarea cerințelor competiționale și cu același antrenor pe o perioadă de 6 ani de instruire, pornind de la vîrsta de 13—14 ani. În jurul a 20 de ani se poate obține o creștere valorică corespunzătoare și o omogenizare perfectă a colectivului. Abia la această limită se pot trage și concluzii valabile în legătură cu valoarea sportivilor și cu șansele unora dintre ei de a primeni loturile de seniori ale țării.

Pe de altă parte, mi se pare de mare însemnătate atragerea în activul voluntar al F. R. Volei a unor profesori și antrenori cu experiență practică și cu rezultate în activitatea de creștere a juniorilor. Hotărîrile ar fi, în acest fel, colective și deci mai bune, planurile de pregătire ar corespunde mai bine obiectivelor de performanță, cota rezultatelor ar crește... De asemenea, antrenorul de lot va trebui să respecte cu strictețe planul de pregătire dezbătut și aprobat de acest colectiv.

Înainte de a ajunge aici, federația trebuie însă să facă unele corecții în statutul antrenorului de volei, căruia pînă acum nu i s-au respectat în nici un fel autoritatea, părerile, concepțiile, izvorînd dintr-o îndelungată activitate practică. În optica F.R.V., utilitatea antrenorului există numai în cadrul sălii de sport. Și nici acolo pe deplin. Măsurile — fără consultarea acestui „meseriaș" priceput — pot să fie în discordanță cu realitatea practică și să ducă la prejudicii grele. Voleiul a pierdut, datorită „sistemului de tratament" practicat de federație, antrenori și profesori cu activitate prestigioasă în pregătirea juniorilor (C. Bengeanu, N. Mihăilescu, M. Dumitrescu, Gh. Bodescu, I. Cristian, J. Săvulescu), precum și unele centre cu tradiție în creșterea juniorilor (Timișoara, Cluj, Brașov, Ploiești). Cînd unui om nu i se recunoaște nici un merit, cînd este condus ca o marionetă, cînd nu i se respectă demnitatea, experiența și rezultatele obținute în practicarea meseriei, acesta refuză să mai lucreze, învingîndu-și marea pasiune pentru sportul de performanță. Puțini dintre tehnicienii valoroși au reușit să reziste la tratamentul F.R.V., dar și aceștia lucrează independent, fără nici o legătură de idei cu forul de specialitate, ceea ce nu este deloc bine.

Pentru a se realiza tot ce s-a scris în analizele efectuate de ziar și ceea ce am încercat să mai adaug sau să precizez și eu, este nevoie de modificări structurale de concepții în sinul federației însăși, care trebuie să se înconjoare de oameni de nădejde, activi, dezinteresați, integri, pasionați de munca lor, conștiincioși și cu experiență practică și rezultatele concrete în meseria de antrenor. Lipsa de tact, credulitatea, excesul de teoreticism în dauna practicismului nu-și au locul în activitatea antrenorului federal cu problemele juniorilor, al cărui fond pozitiv este astfel umbrit.

O analiză mai profundă privind dirijarea procesului instructiv-educativ, precum și raporturile federației cu antrenorii ar duce activul salariat al forului de specialitate la adevărurile care au rezultat din analize și care pot să se îmbogățească pe parcurs.

prof. MARCEL ȘERBAN

prin plan

AUREL MIHAI (box)

S-a născut la 28 ianuarie 1947, în comuna Sudiți, județul Buzău. Este legitimat la clubul Farul Constanța, unde are ca antrenori pe Adrian Teodorescu și Ștefan Văcaru. Înălțimea — 1,54 m. Greutatea — 51 kg (boxează la categoria semimuscă — 48 kg). Practică sportul cu mănuși din anul 1964. Primul antrenor, Ion Zlătaru (Voința Brăila). A cucerit titlul de campion național, la categoria cea mai mică, în anii 1967, 1969, 1970, 1971 și 1973. Campion balcanic în anii 1969 și 1970. La campionatele europene de la Madrid (1971) a obținut medalia de argint. Este de profesie maistru zugrav. Pentru performanțele sale a fost distins cu titlul de maestru al sportului.

Pugilistul care a dominat cu autoritate timp de mai bine de cinci ani categoria semimuscă, **Aurel Mihai**, a fost o apariție surprinzătoare la ediția 1967 a campionatelor republicane de seniori, prima în care se disputa și titlul la această categorie. Deși începuse să practice boxul încă din primăvara anului 1964, la Voința Brăila, elevul antrenorului **Ion Zlătaru** nu reușise să se facă cunoscut cu prilejul campionatelor de juniori. Aceasta, nu pentru că tînărul pugilist nu întrunea calitățile unui sportiv care să poată fi remarcat, ci pentru că el a avut neșansa să fie stopat în ascensiunea spre podiumul de premiere de un alt boxer brăilean, care în acei ani evolua la categoria sa, Calistrat Cuțov.

Prezent pentru prima oară la faza finală a campionatelor republicane de seniori, Aurel Mihai a impresionat prin dinamism, putere de luptă și viteză în execuția seriilor de lovituri, arme cu care și-a depășit toți adversarii, devenind primul campion al categoriei semimuscă. Chiar din acel an, el a fost selecționat în lotul național de seniori, unde alături de reputații noștri tehnicieni a depus o intensă muncă de șlefuire a tehnicii. Roadele acestor eforturi n-au întîrziat să apară. Campion balcanic în anii 1969 și 1970, cîștigător al turneului internațional de la Berlin (1969) — unde l-a învins prin k.o. în mai puțin de 20 de secunde pe polonezul Blazsinski (campion european în 1971), Aurel Mihai s-a impus și pe ringul „europenelor" de la Madrid, unde a cucerit medalia de argint.

După un an în care rezultatele sale au fost mai slabe (1972) și mulți credeau că „steaua" lui A. Mihai a apus, pugilistul de la Farul a revenit cu autoritate în fruntea categoriei semimuscă, învingîndu-l fără drept de apel pe campionul de anul trecut, Ștefan Băiatu.

NEGLIJAREA PREGĂTIRII EXERCIȚIILOR IMPUSE

(Urmare din pag. 1)

noastre s-au văzut handicapați cu zeci de puncte care nu au mai putut fi recuperate de salturile obligatorii (nu mai vorbim că și aici sportivii români au fost net depășiți).

Iată „citirea" punctajelor primelor cinci sărituri ale campioanei mondiale la „3 m", Ulrika Knappe (Suedia), ale Soranei Prelipceanu și Melaniei Decuseară :

— Ulrika Knappe : 32,50 (1½ salt înainte), 38,50 (1½ salt înapoi), 35 (½ salt răsturnat), 36 (1½ salt contra) și 31,50 (1½ salt cu ½ șurub). Total 180,84 p.

— Sorana Prelipceanu : 27, 23, 30, 31,50, 26. Total 144,03 p.

— Melania Decuseară : 27,50, 26,50, 26,50, 27,50, 29. Total : 142,59 p.

Deci, din „start" diferențe de 36 și de 38 puncte care pe parcursul executării salturilor impuse nu numai că nu au fost diminuate, ci mărite, bineînțeles, în favoarea sportivei suedeze. În „Cupa Europei", Klaus Dibiasi obținuse după săriturile obligatorii la trambulină 403,92 p, în vreme ce Ion Ganea fusese notat de abia cu 315,18 p.

Aceste cifre ne explică foarte clar că săritorii noștri au defecțiuni majore, în primul rînd, în execuțiile salturilor obligatorii (simple, elementare), ca urmare firească a insuficientei atenții acordată acestei serii de exerciții. Și, din păcate, aceleași cifre (și rezultate finale) demonstrează că nici în continuare sportivii români nu au avut o pregătire corespunzătoare cerințelor marilor întreceri deoarece, după cum am mai spus, diferențele au crescut vertiginos odată cu „atacarea" săriturilor libere. Deci, „sacrificarea" salturilor obligatorii în favoarea celor libere nu a avut, practic nici un efect (Knappe a încheiat proba de 3 m cu un total de 420,24 p, față de 326,70 p ale Soranei Prelipceanu și 307,80 ale Melaniei Decuseară, adică mai mult de 100 de puncte avans).

Nu am vrea să se înțeleagă în aceste opinii că sîntem împotriva pregătirii și prezentării salturilor cu coeficient de dificultate ridicat, decisive în confruntările dintre cei mai buni săritori din lume. Dar nici nu putem fi de acord cu exagerările comise în pregătirea săritorilor români, cu trecerea cu ușurință peste baza săriturilor.

De altfel, tendința de escamotare a „a.b.c."-ului săritorului o constatăm în orientarea generală a antrenorilor. Ei lucrează cu multă rîvnă și insistență pentru exerciții complexe și complicate, dar în timpul concursurilor vedem

Ion Ganea, singurul săritor român clasat între primii 10 la marile concursuri internaționale (locul 9 la „Cupa Europei")

Foto : Ion MIHĂICĂ

că detenta săritorilor este redusă (deci timpul efectiv de executare a salturilor este mic), iar intrările sînt defectuoase, uneori dezastruoase. Așadar, din nou capitole elementare peste care se trece cu ușurință și care scad în mod considerabil potențialul de a realiza un salt bun, și, deci de a obține o notă superioară din partea arbitrilor.

În acest sens, este util să amintim o declarație a maestrului emerit al sportului Alexandru Lascu, făcută după campionatele internaționale ale României : *„La noi se neglijează antrenamentul special pentru intrări. În anii în care concuram, foloseam minimum 30 din cele 150 de salturi, efectuate zilnic la antrenomente, tocmai pentru corectarea și șlefuirea deplină a intrărilor în apă. Acum cred că trec zile întregi fără a se exersa acest capitol care-i influențează foarte mult pe arbitri în acordarea notelor. Numai așa se explică defecțiunile constatate în tehnica intrării la săritorii români".*

Desigur, în pregătirea săritorilor sînt și alte defecțiuni, obiective sau subiective. Am insistat, însă, asupra celor expuse mai sus deoarece ele grevează, de multă vreme și în mod decisiv, posibilitățile de progres și de afirmare ale reprezentanților țării noastre la marile concursuri internaționale. Sperăm că antrenorii secțiilor cu săritori fruntași (*Norbert Hatzak și Nora Miess-Hubert* din Sibiu, *Pantelimon Decuseară, Nicolae Spariosu, Elena Timar* din București, *Aurel Breja* și *Viorica Leucsak* din Oradea, *Dionisie Szabo* din Cluj) vor aprecia în mod obiectiv constatările făcute asupra activității lor (implicit asupra rolului muncii) și se vor hotărî să modifice radical orientarea pregătirii elevilor lor, astfel ca aceștia să se prezinte cu toate salturile puse la punct, inclusiv cu cele elementare, deficitare pînă acum și cu urmările de care am amintit. Se cuvine, credem, ca tehnicienii noștri să stabilească o nouă linie a obiectivelor antrenamentelor, mai realistă, prin care să se elimine handicapul notelor mici obținute la salturile obligatorii și care să asigure o bază solidă a executării întregii game de sărituri cuprinse în programul unui mare concurs internațional.

ÎNTRECERILE DE LA TENIS-CLUB BUCUREȘTI ȘI-AU DESEMNAT CÎȘTIGĂTORII

Competiția de juniori, organizată de Tenis Club București pe terenurile acestuia, dotată cu „Cupa T.C.B.", și-a desemnat cîștigătorii. Acest concurs, bine organizat se încadrează pe linia de activitate, în ascensiune, a tînărului club bucureștean.

La cat. 15—16 ani, constănțeanul **L. Tițel**, recent transferat la Steaua, a învins în finală pe M. Mîrza (Progresul) cu 7—5, 3—6, 6—0 impunîndu-se definitiv în primul eșalon al juniorilor. Rezultate din semifinale : M. Mîrza — L. Soare (Steaua) 2—6, 6—3, 6—4 ; L. Tițel — S. Orășeanu (T.C.B.) 3—6, 6—2, 6—2.

Florin Manea (Dinamo), conform așteptărilor, a cîștigat la categoria 17—18 ani, fără prea mari dificultăți. Rezultate din semifinale : S. Orășeanu — C. Ionescu (Dinamo) 7—5, 6—3 ; Fl. Manea — M. Tăbăraș (Progresul) 6—7, 6—3, 6—4. Finala : **F. Manea — S. Orășeanu 6—1, 7—5.**

La junioare, într-o singură grupă de vîrstă, experimentata dinamovistă **Florența Mihai** a învins de o manieră categorică în finală pe Mariana Hadgiu (Progresul), cu 6—1, 6—1.

S-a încheiat și concursul veteranilor. La grupa 45—55 ani, maestrul sportului **Tudorel Bădin** a învins într-o finală palpitantă pe V. Hanganu cu 5—6, 6—3, 6—4.

Din numerosul public care a asistat la aceste jocuri, regretăm absența tineretului care ar fi avut un frumos exemplu de comportament sportiv, dîrzenie și de execuții subtile.

La categoria peste 55 de ani, **Tiberiu Grad** a cîștigat categoric în fața lui Titinel Teodorescu : 6—0, 6—4. Cu o mobilitate surprinzătoare, Grad a contracarat finețea loviturilor executate de greoiul său adversar. De remarcat victoria în semifinale a lui Teodorescu asupra lui Gică Cobzuc, cu 1—6, 6—5, 6—4.

S. I.

DIVIZIA A LA SCRIMĂ ÎN FAȚA PENULTIMEI ETAPE

Competiția de scrimă a echipelor din primul eșalon — campionatul diviziei A — programează la sfîrșitul acestei săptămîni (sîmbătă și duminică, la Tg. Mureș) cea de a III-a etapă care coincide, de fapt, cu penultimul act al întrecerii.

După cum se știe, la trei din cele patru probe (floretă feminin și masculin ca și la spadă), formațiile clubului Steaua conduc autoritar reușind să-și adjudece victoria în toate cele 10 întîlniri susținute pe parcursul primei jumătăți a campionatului. Floretiștii și floretistele clubului bucureștean au un avans identic, de 8 puncte, în timp ce spadasinii săi sînt urmați la 4 4 puncte de formația Medicinii Tg. Mureș care n-a cedat decît în fața sportivilor militari

În proba de sabie, Steaua are același număr de victorii ca Politehnica Iași (9) și deține poziția de lider doar datorită faptului că a totalizat un număr ceva mai mare de asalturi cîștigate (116 față de 110). Ieșenii, lipsiți de aportul lui Dan Popescu (suspendat) vor avea o sarcină mult mai dificilă în returul campionatului dar, chiar în aceste condiții, steliștii nu se pot considera dinainte cîștigători.

În ceea ce privește lupta pentru supraviețuire în eșalonul de elită, tocmai aici, la sabie, situația pare mai clară în ceea ce o privește pe candidata la retrogradare. Echipa Clubului sportiv din Satu Mare nu a reușit să acumuleze nici-un punct, iar predecesoarea sa în clasament, IEFS, are deja o zestre de 8 puncte. Nici echipa feminină de floretă a sătmărenilor nu se află într-o situație strălucită. Cu numai 2 p și precedată de Medicina Tg. Mureș (6 p) care este foarte decisă să urce o nouă treaptă în clasament, floretistele din Satu Mare vor trebui să depună foarte mari eforturi pentru a scăpa din zona retrogradării. Mult mai echilibrată este situația la floretă masculin unde Politehnica Iași — actuala codașă — are doar două puncte mai puțin ca Progresul și Politehnica Timișoara. O situație similară există în întrecerea echipelor de spadă unde Clubul sportiv școlar-București este, de asemenea, întrecut cu numai 2 p de Electroputere Craiova și C.S.M Cluj.

Este de așteptat ca această penultimă etapă a campionatului divizionar să aducă unele clarificări, să contureze mai temeinic ierarhiile. **(S.B.).**

CLASAMENTELE înaintea etapei a III-a. FLORETĂ FEMININ : 1. Steaua 20 p ; 2. Progresul 12 p ; 3. IEFS 10 p ; 4. Viitorul 8 p ; 5. Medicina Tg. Mureș 6 p ; 6. C.S. Satu Mare 2 p. FLORETĂ MASCULIN : 1. Steaua 20 p ; 2. IEFS 12 p (88 a.c.) ; 3. C.S. Satu Mare 12 p (77 a.c.) ; 4. Poli Timișoara 6 p) ; (71 a.c.) ; 5. Progresul 6 p (61 a.c.) ; 6. Poli Iași 4 p. SPADĂ : 1. Steaua 20 p ; 2. Medicina Tg. Mureș. 16 p ; 3. C.S. Satu Mare 8 p ; 4. C.S.M. Cluj 6 p (68 a.c.) ; 5. Electroputere 6 p (65 a.c.) ; 6. C.S.S. București 4 p. SABIE : 1. Steaua 18 p (116 a.c.) ; 2. Politehnica Iași 18 p (110 a.c.) ; 3. C.S.M. Cluj 8 p (74 a.c.) ; 4. Tractorul 8 p (69 a.c.) ; 5. IEFS 8 p (62 a.c.) ; 6. C.S. Satu Mare.

RÎMNICU VÎLCEA ȘI BREZOI — NOI PUNCTE PE HARTA TENISULUI NOSTRU DE MASĂ

Alături de centre de tradiție, București, Cluj, Arad, Tg. Mureș sau altele în devenire (Craiova, Buzău, Iași) pe harta tenisului nostru de masă au apărut, de cîtva timp, noi puncte unde activitatea sportului cu mingea de celuloid a început să pulseze cu nădejde. Vom numi de data aceasta două orașe din județul Vîlcea, Rîmnicu Vîlcea și Brezoi, frumoasa așezare de pe pitoreasca vale a Lotrului.

În prima localitate, în sala de sport a Liceului Nicolae Bălcescu își desfășoară antrenamentele elevii de la școala sportivă care funcționează ca secție pe lîngă liceul amintit. Dintre cei 409 elevi și eleve, inimosul antrenor **Viorel Mateescu** a selecționat 42 de sportivi (dintre care 18 fete) pe care i-a împărțit în trei grupe : una de performanță și două de avansați. Pe cele opt mese instalate în incinta sălii pregătirile se desfășoară de șase ori săptămînal (în total 14—15 ore) — grupa de performanță, iar de alte trei ori pe săptămînă (7 ore) se instruiesc componenții celor două garnituri de avansați.

Antrenorul Viorel Mateescu, elevii lui, întreaga activitate se bucură de un sprijin deosebit, pe toate planurile din partea directorului Liceului N. Bălcescu, Ion Ceaușescu și a profesoarei de educație fizică și responsabila școlii sportive, Elena Stănăringă.

Dar, pe lîngă intensa muncă de instruire, colectivul care se preocupă pentru ca tinerii sportivi să învețe cît mai mult din „secretele" sportului favorit, duce și o temeinică muncă organizatorică. Așa bunăoară, de curînd, la Rîmnicu Vîlcea a avut loc un interesant concurs (dotat cu diverse premii) la care au participat și o serie de echipe de la școlile sportive din București, Petroșani, Pitești și Odorhei. Competiția s-a bucurat de un succes evident, constituind o bună propagandă pentru tenis de masă în orașul Rîmnicu Vîlcea.

Printre cei care întrunesc speranțele de a ajunge buni sportivi se numără **Mihaela Ungureanu, Mihaela Efrem, Luminița Bălescu, Nicolae Smeureanu, Dan Tăcutu, Ion Stroie, Constantin Eugen** sau micuțul **Ovidiu Costea** de opt ani.

...La cîțiva kilometri depărtare se află o altă localitate unde, de asemenea, tenisul de masă pășește cu convingere pe drumul afirmării. Este vorba de Brezoi. Și aici muncește cu multă dăruire un om pasionat de sport, antrenorul **Traian Ancuța.** Ajutat pe plan local de asociația sportivă Lotru (președinte Constantin Predescu), de directorul Școlii generale nr. 1, tov. Gheorghe Ionașcu, antrenorul T. Ancuța dispune de o sală cu patru mese pe care se pregătesc zilnic 40 de fete și băieți. Întregul nucleu care constituie de fapt o grupă pendinte și de școala sportivă din Rîmnicu Vîlcea, desfășoară o activitate promițătoare. Din lotul instruit și îndrumat de antrenorul Traian Ancuța se remarcă o serie de talente tinere cum sînt **Maria Alboiu, Nela Stoinea, Dan Popescu, Emil Herețanu** etc.

Desigur, atît la Rîmnicu Vîlcea cît și la Brezoi tenisul de masă poate cunoaște un ritm de dezvoltare și mai susținut. Dragostea celor care s-au dedicat acestei activități, înțelegerea de care se bucură din partea organelor locale, pasiunea cu care se muncește în general trezesc justificate nădejdi că, poate, într-un viitor nu prea îndepărtat printre componenții loturilor republicane se va afla și unul sau mai mulți reprezentanți ai harnicilor sportivi vîlceni.

„CUPA VOINȚA" LA ORIENTARE TURISTICĂ

Ediția a IV-a a concursului interjudețean dotat cu „Cupa Voința", a reunit 50 de concurenți din Iași și din Galați. Aceștia s-au întrecut în pădurile Poieni — Păun de lîngă Iași, pe trasee bune și un timp favorabil. Cupa a fost cîștigată de reprezentanții asociației sportive Voința Iași, urmați de cei de la Nicolina Iași și Voința Galați. Cîștigătorii pe categorii : Casa pionierilor Iași (fetițe și băieți), Nicolina (juniori I și II, tineret-feminin), Voința Galați (junioare I, Voința Iași (tineret-masculin, seniori și senioare).

MĂSURI FERME PENTRU ÎMBUNĂTĂȚIREA ACTIVITĂȚII LA BASCHET ȘI VOLEI

(Urmare din pag. 1)

evoluat la C.E. din Spania și au avut o comportare nesatisfăcătoare ; formarea unui lot substanțial remaniat, în cadrul căruia criteriul de selecție va fi comportarea tehnică și disciplinară în campionatul republican 1973/74 ;

2. Promovarea unor noi tehnicieni la conducerea echipei reprezentative; scoaterea din funcție a secretarului tehnic al federației, pentru abateri de la normele echității socialiste ;

3. Reorganizarea colegiului central al antrenorilor prin cooptarea tehnicienilor evidențiați de rezultatele obținute în ultima vreme.

Iar la VOLEI :

1. Înlocuirea secretarului general al F.R.V. și întărirea colectivului de tehnicieni ai federației ;

2. Întărirea colectivelor de antrenori care selecționează și pregătesc echipele de juniori și echipa feminină de senioare.

De asemenea, **s-a hotărît ca ambele birouri federale să-și intensifice munca practică de control atît la nivelul lotului național, cît și al secțiilor din cluburi, urmărindu-se îndeosebi îmbunătățirea muncii de educație, întărirea disciplinei, creșterea calității antrenamentelor.**

Aceste măsuri stabilite de federații și aprobate de C.N.E.F.S. vor putea să-și aducă contribuția la progresul celor două ramuri sportive numai în condițiile în care activul federațiilor, al colegiilor și comisiilor locale vor munci fără preget pentru punerea lor în aplicare, antrenorii și tehnicienii își vor reconsidera activitatea și vor lupta pentru eliminarea carențelor, în condițiile în care vor fi urmărite și analizate la perioade de timp cît mai scurte modul și mijloacele prin care se transpun în viață hotărîrile.

Nutrim speranța că în acest moment dificil pe care-l străbat baschetul și voleiul, entuziaștii activiști obștești, tehnicienii și sportivii își vor uni eforturile pentru ca sporturile îndrăgite de ei să reintre pe făgașul marii performanțe, să aducă țării noi și prestigioase succese.

C.N.E.F.S. CERE TUTUROR CONSILIILOR JUDEȚENE PENTRU EDUCAȚIE FIZICĂ ȘI SPORT, FEDERAȚIILOR ȘI CONDUCERILOR CLUBURILOR, ACTIVIȘTILOR, ANTRENORILOR ȘI PROFESORILOR DE EDUCAȚIE FIZICĂ SĂ-ȘI SPOREASCĂ EFORTURILE PENTRU ÎNTĂRIREA DISCIPLINEI, SĂ FIE MODEL DE CONDUITĂ ȘI MUNCĂ, SĂ DOVEDEASCĂ MAI MULTĂ EXIGENȚĂ, FERMITATE ÎN ÎNDEPLINIREA SARCINILOR ȘI A PROPRIILOR HOTĂRÎRI. ȚINÎND SEAMA DE FAPTUL CĂ ORICE ABDICARE DE LA ACESTE PRINCIPII ADUCE PREJUDICII SERIOASE ÎN REALIZAREA OBIECTIVELOR PROPUSE ESTE NEVOIE SĂ SE MANIFESTE INTRANSIGENȚĂ, HOTĂRÎRE ÎN FIECARE SECTOR DE ACTIVITATE SPORTIVĂ.

din TOATE SPORTURILE

AUTOMOBILISM Raliul Sinaia — Pamporovo, competiție ce se va disputa de acum înainte în fiecare an, cu piecările alternînd o dată din România, o dată din Bulgaria, a dat cîștig de cauză, la prima sa ediție, la individual unui reprezentant al țării noastre, iar pe echipe reprezentanților Bulgariei. Concurenții au avut de parcurs ruta Sinaia — Ploiești — București — Giurgiu — Tîrnovo — Gabrovo — Vîrful Stoletov — Sipka — Plovdiv — Smolian — Pamporovo — (total 627 km). Traseul a fost parcurs în două etape. În prima zi s-a alergat pînă la Vîrful Stoletov, iar în ziua a doua de la Stoletov la Pamporovo.

Raliul a cuprins și două probe speciale de viteză în coastă, ambele fiind cîștigate de către automobiliștii români. Iată acum rezultatele : **individual** : 1. Petre Vezeanu — Vasile Olaru (I.A. Pitești) R 12 Gordini — 655,7 p. 2. Vasili Stoikov — Ivan Iankov (Smolian) Jiguli — 683,4 p. 3. Todor Peikov — Konstandin Kostov (Smolian) Alpin 1100 — 680,8 p... 8. Valentin Topciu — Doru Gîndu (Danubiana + Ciclop) Dacia 1100 — 725,6 p. 9. Ion Drăgoi — Ion Comșa (Universitatea Brașov) Dacia 1300 — 732,6 p. 11. Dan Bonjug — Mihai Ionescu (Automobilul) Dacia 1100 — 751,7 p. **Echipe** : 1. Bulgaria — 4 948 p. 2. România — 5 162,7 p. Probele speciale au fost cîștigate la Sinaia, de Mihai Dumitrescu — Florica Dumitrescu (BMW 2002), la Pamporovo de Petre Vezeanu — Vasile Olaru (R-12 Gordini).

SCRIMĂ Faza de zonă a „Cupei României", deschisă trăgătorilor din București, a atras nu mai puțin de 120 participanți, ceea ce a creat dificultăți organizatorilor în programarea întrecerilor la cele patru arme (proba de spadă a trebuit să fie reprogramată miercuri după masă). La aceasta s-au adăugat și numeroase defecțiuni ale aparaturii electrice, impietînd asupra bunei desfășurări a competiției. S-au calificat pentru finalele Cupei României următorii trăgători : la FLORETĂ FEMININ : Ec. Stahl, M. Bartoș (Steaua), El. Doară și A. Sturza (IEFS), A. Dragomir și E. Lucaci (Progresul), A. Crișu (Viitorul) ; FLORETĂ MASCULIN : I. Falb și C. Niculescu (Steaua), T. Mureșanu, Al. Ionescu și Al. Micloș (IEFS), G. Ursovici (Progresul) ; SABIE : Gh. Alexe, I. Crișu, I. Dobre, M. Mustață, E. Oancea (Steaua), E. Turcu (IEFS) ; SPADĂ : C. Bărăgan și N. Doboș (Steaua), C. Duțu, N. Istrate și Gh. Cerea (IEFS), P. Dumitrescu (Progresul) și C. Manta (Cl. sportiv școlar).

HANDBAL Iubitorii handbalului au posibilitatea să urmărească duminică ultimele jocuri din cadrul actualului sezon în aer liber. Pentru formațiile de divizia A, „Cupa de toamnă" programează partidele rundei a X-a, care încheie competiția pentru 20 din cele 24 de echipe, primele clasate în fiecare serie urmînd să-și dispute finalele. Etapa de duminică cuprinde următoarele jocuri : Universitatea București — I.E.F.S. (teren Constructorul, de la ora 10,15), Rapid București — Universitatea Iași (teren Giulești, de la ora 11,45), Textila Buhuși — Confecția, Mureșul Tg. Mureș — Universitatea Timișoara, Rulmentul Brașov — C.S.M. Sibiu și Voința Odorhei — Constructorul Timișoara — la feminin ; Universitatea București — C.S.U. Galați (teren Ghencea, de la ora 14.30), Steaua București — Dinamo București (teren Ghencea, de la ora 15,45), S.C. Bacău — Dinamo Brașov, Independența Sibiu — Minaur Baia Mare, Universitatea Cluj — A.S.A. Tg. Mureș și Politehnica Timișoara — C.S.M. Reșița — la masculin. Tot duminică se vor disputa și partidele ultimei etape din turul diviziei secunde. ● LA GALAȚI s-a desfășurat o întîlnire amicală între selecționata masculină de tineret a orașului și echipa bulgară Volov Sumen. Handbaliștii gălățeni au obținut victoria cu 27—12 (16—4).

MODELISM. La Dej, în cadrul unei tentative de record, maestrul emerit al sportului Otto Hintz (Voința Tîrgu Mureș) a reușit să stabilească un nou record republican de durată la categoria de aeromodele planoare teleghidate (F3A) cu un timp de 2:04,3. Vechiul record îi aparținea aeromodelistului Carol Silex (Gaz Metan Mediaș) cu o durată de 1:33,43.

BOX Tradiționala competiție dotată cu „Cupa Muscelul", desfășurată la Salonta, s-a încheiat cu victoria selecționatei județului Bihor, formată din pugiliști de la Metalul Salonta și Crișul Oradea. Aceștia au întrecut cu 27—15 selecționata județului Bistrița Năsăud, alcătuită din sportivi de la Dacia și Gloria din Bistrița. În cursul galei s-au evidențiat T. Vass, N. Garnai, St. Sandor, C. Hajnal, I. Pik, V. Santa din echipa bihoreană, respectiv T. Todoran, A. Racz și E. Rusu. Corespondentul Fr. Darvași ne precizează că la întreceri au asistat 400 de spectatori.

TENIS DE CÎMP. Întîlnirea amicală dintre echipele Metalul Tîrgoviște și Steaua Electrica Fieni, desfășurată pe terenul Metalul din Tîrgoviște, s-a încheiat cu victoria oaspeților la scorul de 4—3. Corespondentul nostru **M. Avanu** subliniază buna formă sportivă și disciplina jucătorilor de la Steaua Electrica, precum și comportarea tinerilor Daniel Stănescu, Cristian Marin și Nicolae Stanciu de la Metalul.

Teatrul satiric muzical „C. Tănase"
PREZINTĂ LA SALA DIN CALEA VICTORIEI 174
MARELE SUCCES
GROAPA
Tragicomedie muzicală
după romanul cu același nume de EUGEN BARBU
Muzica de Radu Șerban
cu
ION DICHISEANU, NICU CONSTANTIN, AL. LULESCU, DIDI IONESCU, N. DINICĂ, AL. ARSINEL, LUIGI IONESCU, GEORGE BUNEA, DAN IVANESCU, MIȘU STOENESCU, OLGA BUCĂTARU, AURORA ROMAN FĂRĂMIȚĂ LAMBRU
Dodu Ionescu, Pop Adrian, Coca Berceanu, Iorga Marian, Paula Rădulescu, Mihail Stelian, Kosak Elsett, Ana Ciobanu, Paula Sburlan, Pop Ion, Blaga Simion, Mihai Diaconu, Baciu Alexandru, Surdea Petre
Soliștii baletului : Aneta Duțu, Doina Ursu
Conducerea muzicală : GELU SOLOMONESCU
Coregrafia : ADRIANA DUMITRESCU și SANDU FEYER
Scenografia : PUIU GANEA
Regia artistică : NICOLAE DINESCU

fotbal

DUPĂ MANȘA I (TURUL II) A CUPELOR EUROPENE

ÎNTRE ATLETICO ȘI DINAMO

(Urmare din pag 1)

proape permanent, pe un plan inferior de manifestare.

Așa, de pildă, referindu-ne la primul dintre factorii antrenamentului — la pregătirea fizică, în speță — va trebui să recunoaștem că atît în ceea ce privește viteza, sub toate formele ei (de deplasare, reacție, execuție), cît și forța, detenta, suplețea și rezistența, formația noastră s-a situat, individual și colectiv, sub nivelul partenerilor noștri. Aceasta a permis lui Atletico, formație bine construită fizic, să mențină pe întreg parcursul întîlnirii un tempo susținut și viguros, să domine net în angajamentele directe pentru balon, fotbaliștii săi să fie mereu primii la minge, rapizi în execuții, indiferent dacă acestea se desfășurau pe spații mici sau în zone aglomerate.

La capitolul tehnică, Atletico Madrid s-a impus în fața dinamoviștilor bucureșteni cu și mai multă autoritate, exprimată în marea precizie a preluărilor și a paselor, în derutantele mișcări înșelătoare, în conducerea în viteză a mingii și deposedarea de balon a jucătorilor în atac, în oportunitatea intervențiilor cu capul, la centrările înalte, toate la un loc realizate fără eforturi maxime, uneori chiar cu dezinvoltură, în ciuda intensității jocului.

Dar dacă, să spunem, pe plan fizic s-a resimțit oboseala nerecuperată a meciului de la Craiova, dacă pe plan tehnic s-au manifestat insuficiențe mai vechi, proprii fotbalului nostru, nerezolvabile pe parcursul unei simple etape de pregătire, surprinde neplăcut și atrage atenția penuria mijloacelor de exprimare tactică a formației noastre, într-o confruntare cu un adversar studiat anticipat. Exceptînd cîteva acțiuni mai bine lucrate, în care s-a văzut intenția de varietate a construcției și dorința de evitare a stereotipiei, în rest inițiativa dinamovistă s-a irosit, de regulă, în dueluri inegale, pe direcții de multe ori fără perspectiva reușitei, în contrast cu riposta ofensivă a madrilenilor, foarte elastică și bine orientată pe căile cele mai sigure de acces spre poarta lui Caval. Dominați și sub aspect tactic, adică în domeniul celor mai mari posibilități de contracarare a acțiunii celorlalți doi factori ai jocului (fizic și tehnic) și fără suportul unei mobilizări totale în vederea unei asemenea confruntări, dinamoviștii nu puteau realiza, în mod normal, ceea ce și-au propus, adică o victorie de prestigiu, la care ne gîndeam, și pe care o doream cu toții.

Aceasta a fost situația din prima manșă a dublei întîlniri cu Atletico. Ce va fi în retur ? Nu ne amăgim, desigur, cu iluzii, așteptînd să realizăm la Madrid ceea ce nu am putut să obținem la București. Judecînd lucrurile prin prisma realității și cu obiectivitate, va trebui să recunoaștem că șansele calificării în turul următor al competiției sînt, teoretic și practic, minime. Dar pînă la 7 noiembrie au mai rămas două săptămîni bune, în care, fără pretenția unei redimensionări spectaculoase a valorilor, pregătirea formației dinamoviste ar putea să capete un contur mai aproape de necesitățile jocului competițional, ale jocului în deplasare, pe contraatac, formă de acțiune pe care elevii lui Nunweiller III o cunosc și o aplică de multe ori cu succes. Pînă atunci, pînă la 7 noiembrie, mai este posibilă și recuperarea lui Dumitrache, mai este timp și pentru efectuarea unor retușuri în formula de echipă, și, evident, pentru îmbunătățirea capacității de efort a jucătorilor și regenerarea forței morale colective. **Cu alte cuvinte spus, se impune ca tot ce se poate face pînă la data partidei retur cu Atletico Madrid să se facă calm, cu pricepere și organizat, pentru ca întîlnirea din capitala Spaniei să ne ofere satisfacția unei comportări și a unui rezultat onorabil.**

teren unii dintre jucători n-au fost capabili să respecte sarcinile primite, permițînd adversarilor să acționeze exact cum le convine. Piesele de bază ale lui Standard, coordonatorul Takaci, bine susținut la mijlocul terenului de tînărul Sigurvinson, extrema stîngă Rora și atacantul central Bukal, ca să vorbim numai de cîțiva, au acționat degajat, imprimînd partidei un tempo foarte susținut. După primele schimburi de mingi, Takaci, nemarcat strict de Strimbeanu, a văzut că Rora se află într-o excelentă dispoziție de joc, că-i depășește cu regularitate pe Niculescu și atunci a insistat în inițierea majorității acțiunilor de atac numai pe latura stîngă a terenului. La fel a procedat și Sigurvinson, infiltrat în dispozitivul nostru defensiv, unde a intrat în combinații tocmai prin zona lui Niculescu. Se vedea clar că pericolul cel mare pornește de fiecare dată, tocmai de aici. **Chiar dacă jucătorii craioveni au constatat acest lucru ei n-au reușit să găsească soluția anihilării lui Rora. Ar fi fost cazul ca Țarălungă să se retragă, în momentele noastre de apărare, să-l jeneze, să-l stingherească pe impetuosul extrem stînga al lui Standard, ca acesta să fie oprit mai din vreme.**

O altă constatare se referă la lipsa de personalitate a înaintașilor. Apărătorii lui Standard, deși foarte masivi, puteau fi depășiți, mai ales pe partea lui Gerets și Dolmans, dar jucătorii noștri n-au insistat în lansarea contraatacurilor. Oblemenco, dar, mai ales, Țarălungă au fost lipsiți de inspirație, iar calitățile lui Marcu au fost insuficient valorificate. Abia după primirea celui de al doilea gol, la hențul comis de Deselnicu în suprafața de pedeapsă, craiovenii și-au dat seama că a sosit momentul „recuperării terenului pierdut". Au ieșit cu mai multă decizie din dispozitiv, resursele lor fizice permițîndu-le să echilibreze jocul. **Poate că dacă s-ar fi hotărît mai devreme, chiar de n-ar fi reușit să înscrie vreun gol, ei i-ar fi obligat pe adversari să-și ia unele măsuri de siguranță și, deci, să nu fie mai tot timpul în ofensivă.**

Așa, însă, Universitatea Craiova a părăsit terenul învinsă, „insuccesul de la Liège reprezentînd și prima înfrîngere după o suită de 12 jocuri, zece în campionat și două cu Fiorentina. O înfrîngere care, oricum, **nu trebuie să ducă la demobilizare în rîndul jucătorilor craioveni ci, DIMPOTRIVĂ, LA O REGRUPARE A FORȚELOR ÎN SCOPUL RĂSTURNĂRII REZULTATULUI LA CRAIOVA, FAPT CARE, DUPĂ PĂREREA NOASTRĂ, ESTE POSIBIL DE REALIZAT.**

Subliniind, și în aceste rînduri, arbitrajul excelent prestat de spaniolul **Franco Martinez**, vom încheia aprecierile noastre pe marginea jocului de la Liège cu aceste citate din presă. Ziarul **„Les Sports"**, care apare la Bruxelles, scrie următoarele : **„Standard a jucat cum rar am văzut-o. Acest meci a fost cel al regăsirii. Viteza de execuție a fost arma sa principală, dar să nu uităm că bătălia nu este încheiată. Fotbaliștii români au greșit la mijlocul terenului, lăsînd inițiativa lui Standard care a avut în Takaci și Rora doi jucători care au prins una din zilele lor de glorie".**

Ziarul **„La Meuse"** scrie : **„Mijlocașii Sigurvinson și Takaci și extrema stîngă Rora au tras întreaga echipă după ei. Ne-am temut de jucătorii români dar ei n-au avut forță ofensivă, inițiind doar două atacuri periculoase, ceea ce, trebuie spus, este foarte puțin".**

UNIVERSITATEA CRAIOVA POATE RĂSTURNA REZULTATUL

(Urmare din pag. 1)

ne pentru meciul retur de la Craiova.

Fără să minimalizăm meritele învingătorilor, trebuie să arătăm și greșelile săvîrșite de jucătorii craioveni, greșeli care au facilitat, într-o oarecare măsură, victoria echipei din Liège. Încă de la Craiova și, apoi, la ședința de pregătire, din ziua jocului, antrenorul Cernăianu a precizat care sînt calitățile adversarului, punctele lui forte, maniera combativă cu care preferă să abordeze fiecare partidă. Și, bineînțeles, în același timp, a arătat și mijloacele de contracarare, ce tactică trebuie aplicată pentru anihilarea jocului avîntat al echipei lui Markovici. **Cu toate acestea, pe**

CA ÎN FIECARE TOAMNĂ...

Ca în fiecare toamnă, vine o zi — în general o zi de octombrie — cînd se constată că echipele noastre de club păstrează sau accentuează decalajul față de echipele europene cu o oarecare faimă, cum a fost cazul cu Atletico Madrid și chiar Standard Liège.

Ar fi inutil, poate, să căutăm, în amănunt, cauzele tehnico-tactice ale celor două înfrîngeri, dintre care mai dureroasă este aceea a echipei campioane Dinamo. Sinteza celor două jocuri a fost exprimată sugestiv de spectatorul anonim. Vorbind despre Atletico, omul în cauză spunea, plin de admirație : **„N-ai ce le face. Aleargă ca dracii. Barem ăla, cu părul lung, parcă are motoraș în piept. Și, din alergarea asta nebună sînt mereu liberi".**

Cariera echipelor noastre de club în cupele europene are doar cîteva excepții onorabile. Ea nu depășește, în general, primele două tururi ale competițiilor. **Pînă și performanța de mare excepție a U.T.A.-ei, care a reușit să elimine Feyenoord-ul, după două manșe fără... victorie, a fost „corectată" imediat de dublul succes (net) al Stelei roșii. În rest, totul poartă amprenta unei rezistențe mai mult sau mai puțin aprige, exprimată, dacă vreți, prin dublul meci egal al Stelei în fața lui Bayern München. Echipele românești nu au ajuns niciodată în faza superioară a competiției europene, adică acolo unde intră în general superclubrile dispuse să-și întărească team-urile cu supervedete, indiferent dacă acestea se numesc Jair, Suarez sau Peiro — la Internazionale 1963, Ayala, Becera sau Heredia — la Atletico Madrid 1973, ca să nu mai lungim o listă foarte lungă, care începe cu Real Madrid, prin Santamaria, Di Stefano, și se încheie cu Standard Liège, al cărui atac este, poate, mai bun decît cel al „națională" iugoslave, dominate acum o săptămînă de „națională" lui Garate și Irureta.**

Aceste considerațiuni firești, de sezon, care reflectă o situație obiectivă, nu pot acoperi, însă, slăbiciunea deosebită a jocurilor de miercuri și, mai ales, a celui susținut de dinamoviști. Pronosticurile comentatorilor spanioli — făcute înainte de meci — n-au depășit niciodată cota jocului egal, cu o revanșă favorabilă la Madrid. Din păcate, Dinamo a demonstrat o cădere deosebită, în care, travaliul tehnic chinuit a fost subliniat de o condiție fizică și atletică deosebit de precară, ceea ce ne face să credem că echipa lui Nelu Nunweiller n-a reușit să recupereze după jocul de la Craiova.

La Liège, Universitatea Craiova a pierdut cu un scor care permite unele speranțe pentru jocul retur. E regretabil faptul că fotbaliștii olteni n-au adoptat o alternativă tactică precisă. Echipa, în ansamblu, n-a reușit să susțină atacurile celor trei „vîrfuri", iar, pe de altă parte, cele trei „vîrfuri" n-au socotit util să susțină eforturile apărării.

Acum, rămînem cu speranța jocului retur de la Craiova. O eventuală victorie ar fi, pînă la urmă, un succes al prospețimii. O eventuală înfrîngere ar sublinia și mai mult nevoia fortificării fotbalului românesc.

Ioan CHIRILĂ

Ieri după-amiază, *Sportul studențesc* a susținut un joc-școală în compania propriei formații de tineret-rezerve. A fost un util prilej de verificare a formei tuturor jucătorilor, care au evoluat cu ambiție, cu gîndul la un loc în „11"-le ce va fi trimis în teren duminică, la Arad, de noul lor cuplu de antrenori, *Angelo Niculescu* și *Ion Voica*. În fotografie, un aspect de la acest meci de antrenament, surprins de fotoreporterul nostru *Ion Mihăică*.

...DAR NU SÎNTEM PARAGUAY-UL!

Meciurile noastre de miercuri — cînd două echipe românești au jucat aproape cu Restul Lumii n-au dat rezultate exaltante, trebuie s-o recunoaștem fără să cădem într-o tristețe iremediabilă. Am avut în față argentinieni, paraguayeni, spanioli, belgieni, iugoslavi și chiar un islandez. E cam mult pentru forțele noastre...

Lăsînd gluma de o parte, să spunem că Atletico Madrid mi s-a părut mult mai bună ca Standard Liège, iar Craiova superioară lui Dinamo. Iar sîmbătă, Dinamo surprinzător de bună față de Craiova. Asta ca să lămurim lucrurile, încurcîndu-le cum se cuvine. Căci ce dovedesc toate astea, dacă ne uităm bine : că „afară" jucăm mai bine decît „acasă", cum se mai întîmplă și la case mai mari. La Craiova, Dinamo le scoate peri albi oltenilor printr-un joc incomparabil cu cel făcut „acasă", cînd habar n-au avut, din minutul 1, cum să-i bată pe spaniolii arginitizați, echipă excelentă, fie vorba între noi... La Liège, Craiova se bate destjuns de mîndru, mai ales că printre cei din față se găsesau și cîțiva iugoslavi al căror joc ne-a convenit întotdeauna. E ceea ce mă și face să întrețin unele speranțe pentru retur. Dar „acasă", Craiova va da mai mult de un gol ? Boc nu-mi mai place în ultima vreme, în schimb îmi spune ceva acest Nițâ ; poate, poate... În schimb, Dinamo poate să joace oricît de bine la Madrid — **omenește**, Atletico e mai bună și asta e... Uneori, în fotbal, mai trebuie să vedem și să luăm în considerație că o echipă poate fi mai bună decît cealaltă, lăsînd de o parte arbitrajul și alte considerații subtile. N-avem de ce muri din asemenea recunoașteri, din ele putem extrage cu inteligență doar putere de viață.

La acest capitol al plăcerii de a trăi — să salutăm excelenta transmisie, prima, de la Craiova, în secvențele căreia bănuiesc mîna de regizor a lui Mihail Panait și a echipei lui de operatori, bine constituită (Brebu, Stoicescu, Popa și Teodorescu), jocurile bune ale lui Lucescu — pe care odată și odată vom învăța să-l prețuim ! — minunata idee a lui Țopescu de a ne transmite cursa cea mare a lumii, de la Paris „Arcul de triumf", în care armăsarul Rheingold a pus lucrurile la punct și a întrecut-o pe „Allez France" care pretindea că iepșoarele vin la putere în cursele de galop (titlu în „Le Monde" : „Sexul slab domină lumea hipică") și, în sfîrșit, prima mare victorie a Progresului, asupra Minerului din Motru, dar cu 4—0...

În această ordine de idei — a Progresului — echipă acum mult iubită, mai mult decît pe vremea gloriei ei, încît mă întreb dacă nu acum Progresul a atins culmea popularității — semnalez două propuneri care mi-au parvenit prin poștă : una, de la un ploieștean, Cornel Mitoșeru, care se jură că e dinamovist deși trăiește în orașul lui Ciupitu — să se organizeze un meci între „Progresul" nostru din zilele de aur și o echipă din A, fie ea selecționată, ca să se vadă ce am avut și ce am pierdut. O a doua, venită din partea lui Dumitru Teodorescu din București (Berceni Sud) care sugerează ca : „toate echipele din «A» care s-au înfruntat din acest Progresul să dea cîte 2 jucători, dintre cei mai buni, de la «rezerve», cu împrumut pe 1—2 ani, «băncii»"...

TELE Clonicul

Inima mea de vechi progresist nu știe ce să facă : să plîngă de emoție în fața acestor idei generoase sau să le refuze demn, ca inimă oricărui bărbat brav care nu admite compătimirile, găsind voluptatea în a învinge singur adversitățile sorții. Eu zic că 4—0 cu Minerul Motru nu e de ici-de colo — și să fie într-un ceas bun...

Esențialul e că nu ne găsim în situația Paraguayului — știți care situație, aceea de a cere suspendarea pe viață a arbitrului care le-a furat meciul cu Argentina, Argentină care n-are ce căuta la München, zic paraguayenii, urlînd la cerul neîndurător. Oricîte ni s-au întîmplat în viață, să recunoaștem că noi n-am cerut niciodată suspendarea pe viață a arbitrilor care ne-au furat meciuri decisive. Nu trebuie să vă spun ce mult mă bucură că noi n-avem asemenea bătăi de cap.

Iar ca o concluzie : citiți ultimul număr al revistei literare „Orizont" din Timișoara, care a avut nimerita idee de a consacra un număr întreg sportului, un număr care începe cu o discuție amplă purtată cu prim-vicepreședintele C.N.E.F.S.-ului pentru a se încheia — după ce a trecut pe la Barbu, Mirodan, Tudor George și Băieșu — cu minunate poeme sportive ale lui Henri de Montherlant, idee atît de frumoasă încît îmi vine să șoptesc : haide Poli !

BELPHEGOR

ÎN OBIECTIV DIVIZIA C

DISCIPLINA SE CERE APĂRATĂ DE TOȚI FACTORII

Campionatul Diviziei C continuă sub semnul echilibrului, mai ales în partea de sus a clasamentelor seriilor, unde, după etapa a IX-a, se dă o luptă asiduă pentru șefie. Privind clasamentele celor 12 serii observăm, în fruntea lor, o apropiere între echipe ce nu s-a mai înregistrat de mulți ani în acest al treilea eșalon al campionatului republican. În șase dintre serii, ocupantele locurilor 1 și 2 sînt la egalitate, iar în alte cinci grupe diferența dintre fruntașe este de numai un punct. Într-o singură serie, în cea de a XI-a, lidera, *Chimica Tîrnăveni*, are un avantaj de 2 puncte față de echipa clasată pe locul secund, *Oltul Sf. Gheorghe*, în timp ce în seria a VII-a formațiile de pe locurile 2—7 au același număr de puncte, cîte 11. Dincolo de puncte însă...

★

S-a constatat, de nenumărate ori, că factorul principal care poate contribui efectiv la menținerea unei atmosfere de sportivitate este arbitrul jocului. Dacă acesta este exigent cu jucătorii ambelor echipe, dacă conduce partida cu competență și imparțialitate, cazurile de încălcare a eticii sportive se reduc simțitor. Am putea da ca exemplu pe arbitrul *C. Șerban* (București) care, în etapa a VIII-a, la meciul Voința — I.O.R. (ambele din București), a avut de condus un joc în care, la început, jucătorii se faultau reciproc la orice contact, vociferau incontinuu. Deși conducătorul meciului fluierase orice abatere de la regulament, fotbaliștii celor două divizionare continuau să joace dur. Cînd doi dintre adversari s-au faultat reciproc la o fază, în min. 40, arbitrul C. Șerban i-a eliminat pe amîndoi. După această decizie, spiritele s-au calmat și jocul s-a desfășurat în condiții normale. Exigența arbitrului s-a dovedit utilă, iar protestele, în... surdină, ale celor doi antrenori, cu nimic justificate.

O desfășurare calmă au avut, (tot ca o urmare a arbitrajelor corecte și autoritare) și alte meciuri în etapa de duminică. La Bocșa, de pildă, deși oaspetele Constructorul Arad a cîștigat cu 4—3, sportivitatea a fost deplină, iar la Tîrgoviște, arbitrul de divizia A, *Aurel Bentu* a dat o lecție exemplară de felul cum trebuie condusă o partidă în care combatantele luptă din răsputeri pentru victorie. Nu același lucru putem spune despre arbitrul *N. Honciuc* (P. Neamț), care, în meciul de la Gura Humorului, dintre Minerul și Constructorul Botoșani, — a fost lipsit de autoritate comițînd numeroase greșeli, ceea ce a contribuit la degenerarea jocului și chiar la întreruperea lui. Cînd, în fine, arbitrul Honciuc s-a decis să elimine pe doi dintre jucători, care s-au lovit reciproc (*Rusu* de la Minerul și *Nițescu* de la Constructorul) aceștia (și, în special, ultimul) au refuzat să părăsească terenul, fapt pentru care, după trei minute de așteptare, partida a fost întreruptă de către arbitrul de centru. *În afară de cei doi jucători, care, cu siguranță vor primi sancțiuni exemplare, și antrenorii respectivi sînt vinovați pentru că n-au intervenit cu hotărîre pentru aplicarea sancțiunilor date de către arbitru, adică scoaterea jucătorilor eliminați din teren.*

★

Pe lista celor eliminați din joc în etapa a IX-a mai figurează, din păcate, numeroși alți jucători care nu vor să se încadreze în limitele sportivității, cu toate avertismentele și numeroasele sancțiuni dictate săptămînă de săptămînă de către comisia de disciplină a federației. În fruntea acestei liste se află : *M. Filip* (Foresta Fălticeni) — și-a lovit adversarul cu pumnii ; *L. Mandreș* (Răsăritul Caracal) — l-a călcat pe adversarul căzut la pămînt ; *C. Cioc* (A. S. Victoria Craiova) — la ieșirea de pe teren, l-a lovit cu pumnul în față pe *M. Zavala* (Energia Rovinari), fără ca acesta să-l provoace. Tot pentru acte grave de nesportivitate au fost scoși din teren și *I.Spiridon* (Prahova Ploiești), *E. Dulgheru* (Oituz Tg. Ocna), *Șt. Stere* (Letea Bacău), *I. Bucă* (Topitorul Baia Mare), *A. Kedves* (Minerul Șuncuiuș) și alții. Oare exemplele din etapele anterioare n-au fost suficiente ?! Secțiile de fotbal respective sînt direct răspunzătoare, acest șir săptămînal de „cazuri" trădînd carențe majore în munca educativă, iar jucătorii, antrenorii și arbitrii sînt și ei invitați la o atitudine fermă de apărare a fair-playului.

T. RABȘAN

Portarul a fost depășit, mingea a intrat în gol. Fază dintr-o recentă partidă, din seria bucureșteană
Foto : N. TOKACEK

ÎN ETAPA DE MIERCURI A „CUPEI ROMÂNIEI"

DIN NOU COMPORTARE NESATISFĂCĂTOARE A DIVIZIONARELOR B

● Semifinalista ultimelor două ediții, eliminată de o echipă din campionatul județean!

Fiecare ediție a „Cupei României" prin rezultatele-surpriză înregistrate în aproape toate etapele sale îi confirmă denumirea de competiție „K.O.".

Deși actuala ediție nu a ajuns, însă, în faza „32"-imilor, în care, de obicei, se califică formații cu mai multă experiență competițională și cu posibilități de afirmare, am consemnat, de fiecare dată, rezultate greu de anticipat. Și totuși, chiar de la prima lor evoluție în competiție, numeroase divizionare B au părăsit învinse terenul, rămînînd acum în întrecere destul de puține echipe, numai 12 ! După cum se vede, formațiile din eșalonul secund consideră ca o obligație participarea în această importantă întrecere a fotbalului nostru și de aceea se comportă cu mult sub posibilitățile arătate în campionat, părăsind-o după unul sau două meciuri.

Ultima etapă a Cupei, desfășurată miercuri, ne-a oferit, din nou, prilejul să constatăm dezinteresul ce-l manifestă majoritatea divizionarelor B față de această competiție. Miercuri, au fost eliminate **Flacăra Moreni** (de Poiana Cîmpina), **Progresul București** (Prahova Ploiești), **Metalul București** (Recolta Bolintin Deal), **Dinamo Slatina** (Energia Rovinari), **Olimpia Oradea** (Rapid Jibou). Toate acestea — echipe mai experimentate decît partenerele de întrecere(a **nu se uita că, de pildă, Metalul a fost semifinalistă a ultimelor două ediții ale „Cupei României". Cum de a putut pierde această echipă meciul ei de miercuri, disputat în compania Recoltei Bolintin Deal, formație care activează în campionatul județului Ilfov ?**), dar mai puțin dornice de a continua întrecerea. O comportare nesatisfăcătoare au avut, cu toate că s-au calificat, Delta Tulcea, Ș.N. Oltenița, Electroputere Craiova, Minerul Baia Mare cărora pentru a cîștiga le-au fost necesare 120 de minute de joc sau chiar executarea loviturilor de la 11 m.

Se impune să relevăm și un aspect disciplinar, acela consemnat la Bacău, la meciul Partizanul — Minerul Comănești. Întîlnirea s-a întrerupt în min. 37, ca urmare a unor incidente provocate de jucătorii Minerului, care nu au fost de acord cu decizia conducătorului partidei, de eliminare a colegului lor, Moraru, pentru lovirea adversarului.

Desigur, faptele vor fi analizate de Comisia centrală de competiții și disciplină care va trebui să ia măsurile corespunzătoare.

P. VINTILA

SELECȚIONATA DIVIZIEI B VA EVOLUA SĂPTĂMÎNA VIITOARE ÎN UNGARIA

Federația română de fotbal a făcut unele modificări în componența selecționatei Diviziei B care va evolua miercurea viitoare în Ungaria.

Iată lotul care, condus de antrenorii **Gh. Nuțescu** și **Gh. Staicu**, va face deplasarea în Ungaria : **Stana, Bathori,** — portari, **Jantovan, Cosma, Vîrlan, Marian Mircea, Mușat, Gungiu** — fundași, **Munteanu, Petre Victor, Besman** — mijlocași, **Bataciiu, Crișan, Nedelcu, Libra, Voichin, Bathori** — înaintași.

Lotul se va reuni luni la București și în cursul aceleiași zile va pleca la Budapesta.

JUCĂTORI SANCȚIONAȚI

Comisia centrală de competiții și disciplină a F.R.F. a analizat, în ultima sa ședință, abaterile unor jucători și a luat următoarele măsuri :

● jucătorul **Constantin** (Ceahlăul P. Neamț) a fost suspendat pe trei etape pentru lovirea adversarului ;

● jucătorii **Crăciunescu** (C.S.M. Suceava) și **Traian** (Progresul Brăila) — suspendați pe cîte o etapă pentru joc brutal repetat ;

● jucătorul **Ionescu** (Metalul Mija) — suspendat pe două etape pentru lovirea adversarului ;

● jucătorii **Stanciu** (Dinamo Slatina) și **Ticheli** (Autobuzul București) — mustrare pentru intenție de lovire a adversarului.

ARBITRII PARTIDELOR ETAPEI A XI-a A DIVIZIEI B

SERIA I

Petrolul Moinești — Constructorul Galați : V. PÎRVESCU (Buzău) ;
F.C. Galați — Metalul Mija : M. ROTARU (Iași) ;
Progresul Brăila — C.F.R. Pașcani : I. ANGHELIU (P. Neamț) ;
Metalul Plopeni — C.S.U. Galați : I. DANCU (București) ;
Știința Bacău — Celuloza Călărași : V. POPA (Iași) ;
Caraimanul Bușteni — C.S.M. Suceava : G. POPOVICI (București) ;
Ceahlăul P. Neamț — Viitorul Vaslui : E. VLAICULESCU (Ploiești) ;
Oțelul Galați — Victoria Roman : C. NICULESCU (București) ;
Delta Tulcea — Gloria Buzău : G. LIMONA (București).

SERIA A II-A

Chimia Rm. Vîlcea — Metalul București : A. ENE (Craiova) ;
Dinamo Slatina — Minerul Motru : V. ROȘU (București) ;
Tractorul Brașov — C.S.M. Sibiu : I. RUS (Tg. Mureș) ;
Carpați Brașov — Electroputere Craiova : M. HAIMOVICI (București) ;
C.S. Tîrgoviște — Progresul București : V. GRIGORESCU (Craiova) ;
Metalul Drobeta Tr. Severin — Flacăra Moreni : V. VÎLCU (Timișoara) ;
Nitramonia Făgăraș — Metrom Brașov : Z. SZECSEI (Tg. Mureș) ;
Autobuzul București — S.N. Oltenița : A. PILOSIAN (Constanța) ;
Dunărea Giurgiu — Gaz metan Mediaș : M. BUZEA (București).

SERIA A III-A

Unirea Arad — Arieșul Turda : A. SIKE (Oradea) ;
Olimpia Oradea — Minerul Baia Mare : I. TIFREA (Cluj) ;
Metalurgistul Cugir — Olimpia Satu Mare : I. CHILIBAR (Pitești) ;
Ind. Sîrmei C. Turzii — U.M. Timișoara : M. STELIAN (Sighișoara) ;
C.F.R. Timișoara — Mureșul Deva : M. NICOLAESCU (Caransebeș) ;
Corvinul Hunedoara — F.C. Bihor : C. GHEMIGEAN (București) ;
Gloria Bistrița — Minerul Anina : V. TRIFU (Baia Mare) ;
Minerul Cavnic — Vulturii Textila Lugoj : V. TOPAN (Cluj) ;
Victoria Carei — Textila Odorhei : I. BOROȘ (Timișoara).

CONCURS SPECIAL
PRONOSPORT
28 OCTOMBRIE 1973

300.000 LEI DIN FOND SPECIAL

din care :

● Autoturisme TRABANT 601 prin tragere la sorți ;
● Excursii în R.F. Germania la Campionatul Mondial de Fotbal MÜNCHEN 1974 — durata cca. 20 zile — prin tragere la sorți ;
● Premii obișnuite în bani ;
● Premii suplimentare în bani.

Simbătă 27 octombrie 1973, ULTIMA ZI pentru depunerea buletinelor.

CONCURS SPECIAL PRONOSPORT — 28 OCTOMBRIE 1973

Participanții la Pronosport au posibilitatea să ie prezenți la concursul special de duminică, oncurs la care se atribuie cîștiguri suplimentare din fond special în valoare totală de 300 000 lei, din care — prin tragere la sorți — două autoturisme TRABANT 601 și trei excursii în R. F. GERMANIA la campionatul mondial de fotbal 1974. Se mai pot obține cîștiguri obișnuite în bani și premii suplimentare în bani de valoare variabilă. Depuneți-vă buletinele din vreme !

Rubrică redactată de LOTO — PRONOSPORT

SPORTUL ÎN LUME

AZI, LA „EMPIRE POOL"

START ÎN CEA DE A IX-a EDIȚIE A „EUROPENELOR" FEMININE DE GIMNASTICĂ

LONDRA, 25 (prin telefon, de la trimisul nostru). — La „Empire Pool" din parcul Wembley, situat în cartierul nordic al capitalei Marii Britanii, animația premergătoare marilor competiții nu încetează nici ziua, nici noaptea. Zilele dinaintea campionatelor europene feminine de gimnastică sportivă au fost folosite din plin de organizatori pentru ultimele pregătiri, astfel ca vineri, la ora 18,30 (ora locală), totul să fie pus la punct în scopul desfășurării în condiții optime a întrecerilor. Această problemă, cu multiplele ei aspecte, a fost evocată amplu în conferința de presă organizată joi la prînz, chiar în holul sălii care va găzdui competiția. Directorul ziarului „Sunday Times", Harold Evans, unul dintre organizatorii celei de a IX-a ediții a C.E. de gimnastică, președintele F.I.G., Arthur Gander, ca și Franklyn Edmond, președintele federației engleze de gimnastică, au împărtășit celor aproape 100 de ziariști și reporteri de televiziune multe din problemele pe care le-a ridicat organizarea unor întreceri de asemenea anvergură. O noutate oferită de gazdele noastre este aceea că la conferința de presă au fost invitate și cîteva gimnaste, care au trebuit să suporte tirul întrebărilor ziariștilor. Ludmila Turisceva (U.R.S.S.), Angelika Hellman (R. D. Germană) și alte două gimnaste din Olanda și Finlanda au trecut bine acest examen adhoc, relatînd despre modul în care se antrenează, arătînd drumul greu pe care trebuie să-l parcurgă o maestră a gimnasticii.

O altă acțiune importantă a zilei a constituit-o cursul de arbitraj, în cadrul căruia specialistele ce vor aprecia, vineri și sîmbătă, evoluțiile sportivilor au căzut de acord asupra modului cum va trebui să decurgă arbitrajul. S-a impus punctul de vedere al priorității acurateții, siguranței și preciziei în execuție, gimnastele urmînd a fi sever penalizate în cazul unor ezitări sau altor imperfecțiuni ale evoluțiilor. Au fost folosite pentru exemplificare gimnaste de rezervă din toate țările participante, între acestea aflîndu-se și sportiva noastră Aurelia Dobre, care la bîrnă a fost bine apreciată de brigada de arbitraj. Este un semn de bun augur, care le dă speranțe celor două gimnaste românce Alina Goreac și Anca Grigoraș, vineri, odată cu începerea concursului. Ambele s-au acomodat destul de repede cu aparatura de aici (aceleași modele ca la J.O. de la München), așa că este de așteptat ca sportivele românce să se prezinte onorabil. Alina Goreac și-a îmbunătățit evident săritura sa „Tsukahara" și va fi interesant de urmărit duelul ei cu Ludmila Turisceva, care are în program o săritură asemănătoare. Anca Grigoraș nutrește speranța unei evoluții fără greșeală la bîrnă (așa cum ne-a dovedit de atîtea ori că este capabilă), în care caz ea s-ar putea număra printre finaliste (și de ce nu ?), poate chiar printre medaliatele campionatelor. În ceea ce privește cîștigătoarea titlului suprem al Europei, pronosticurile se îndreaptă spre Ludmila Turisceva și Olga Korbut. Este interesant că ele se întîlnesc direct într-o întrecere oficială prima oară după J.O. de la München, unde — după cum se știe — Turisceva a învins-o net pe Korbut la individual compus. Ambele sportive sovietice și-au îmbunătățit considerabil execuțiile, astfel că se anunță o dispută dintre cele mai atractive.

În brigăzile de arbitraj au fost incluse, printre numeroase alte arbitre din Europa, Maria Simionescu, membră a comisiei tehnice a F.I.G. și Emilia Liță, ambele brevetate de Federația internațională de gimnastică. A IX-a ediție a „europenelor" va începe la ora 19,30 (ora locală) cu prima grupă de concurente și va continua de la ora 20, cu cea de a doua grupă, în care se află și gimnastele românce. Sînt prevăzute numai exerciții liber alese.

Constantin MACOVEI

REPREZENTATIVELE DE HANDBAL ALE ROMÂNIEI EVOLUEAZĂ PESTE HOTARE

Ieri dimineață au părăsit țara loturile reprezentative de handbal, feminin și masculin, care vor susține cîteva partide amicale peste hotare.

Reprezentativa feminină va întreprinde un turneu în R. F. Germania și Danemarca, lotul condus de antrenorii **Constantin Popescu** și **Dan Bălășescu** fiind alcătuit din următoarele jucătoare : **Lucreția Moise, Elisabeta Ionescu** și **Lidia Stan** (portari) — **Cristina Petrovici, Rozalia Șoș, Doina Furcoi, Maria Bosi, Viorica Vieru, Doina Cojocaru, Simona Arghir, Magda Mikloș, Irene Oancea, Constantina Ilie, Elena Frîncu** și **Hilda Hrivnak**. Primul meci are loc astăzi în localitatea Weimblingen (R.F.G.).

Formația masculină, care va juca astăzi și duminică, în localitatea bulgară Lovetch, cu reprezentativa țării gazdă, a făcut deplasarea în următoarea componență : **Penu** și **Orban** (portari) — **Kicsid, Gațu, Cosma, Voina, Dan Marin, Capră, Tudosie, Bota, Licu, Drăgăniță, Cîrlan, Willisch, Grabovschi** și **Gunesch**. Lotul este însoțit de antrenorii **Nicolae Nedef** și **Oprea Vlase**.

TURNEE DE TENIS

TEHERAN — Turneul internațional de tenis dotat cu „Cupa Aryamehr" a programat primele partide din turul trei al probei de simplu bărbați. Cunoscutul jucător australian John Newcombe, unul dintre favoriții turneului, l-a întîlnit pe spaniolul Antonio Munoz, pe care l-a întrecut în două seturi : 6—1, 7—6. În alte două partide disputate, australianul Fred Stolle a dispus cu 6—3, 6—7, 11—9 de Frew McMillan (R.S.A.), iar compatriotul său Bob Giltinan a cîștigat cu 7—6, 7—5 în fața americanului Jeff Borowiak.

PRAGA Iată rezultatele înregistrate în turul II al probei de dublu bărbați : Meier (R.F.G.) Ganzabal (Argentina) — K. Johansson, Svensson (Suedia) 7—6, 6—3 ; Tanner (S.U.A.), Mottram (Anglia) — McDonald (S.U.A.), L. Johansson (Suedia) 7—6, 3—6, 6—3 ; Rahim (Pakistan), Villas (Argentina) — Batrick, Stilwell (Anglia) 7—6, 6—3; Kukal (Cehoslovacia), Phillips Moore (Australia) — Parun (Noua Zeelandă), Pilici (Iugoslavia) 6—4, 6—2 ; Kodes, Zednik (Cehoslovacia) — Nowicki, Fibak (Polonia) 6—4, 7—6 ; Taroczi, Machan (Ungaria) — Taylor (Anglia), Hrebec (Cehoslovacia) 5—7, 7—6, 6—4.

ABERAVON. — S-au disputat primele partide contînd pentru turul trei al probelor de simplu. Iată rezultatele înregistrate : **feminin** : Marita Redondo (S.U.A.) — Elly Appel (Olanda) 3—6, 6—4, 6—2, Julie Heldman (S.U.A.) — Glynis Coles (Anglia) 6—0, 6—3 ; **Masculin** : John Lloyd (Anglia) — Colin Dowdeswell (Rhodesia) 1—6, 6—3, 6—0 ; Mark Cox (Anglia) — John Paish (Anglia) 6—1, 6—2.

LOTUL DE SCHI AL S. U. A. A ÎNCEPUT ANTRENAMENTELE

NEW YORK, 25 (Agerpres). — În vederea participării la marile concursuri din sezonul 1973—1974, lotul reprezentativ de schi al S.U.A. se află reunit în prezent în stațiunea Park City (Utah). Din lot fac parte, printre alții următorii sportivi : **David Currier, Mike Lafferty, Craig Gorder, Bob Cochran** (masculin), **Sandra Poulsen, Cindy Nelson** și surorile **Marilyn** și **Barbara Cochran** (feminin).

Antrenamentele schiorilor americani sînt conduse de **Mickey Cochran.**

LAKE PLACID CANDIDEAZĂ PENTRU J. O. DE IARNĂ 1980

NEW YORK, 25 (Agerpres). — Locuitorii stațiunii de sporturi de iarnă Lake Placid s-au declarat în favoarea organizării Olimpiadei albe din anul 1980 în orașul lor. Consiliul municipal a aprobat de asemenea constituirea unui fond de 20 000 de dolari, cheltuieli necesare depunerii candidaturii.

Lake Placid a mai organizat jocurile olimpice de iarnă în anul 1932, a candidat la organizarea J.O. din 1976, dar Comitetul Olimpic american a preferat orașul Denver, care ulterior a renunțat să găzduiască Jocurile, atribuite în cele din urmă orașului austriac Innsbruck.

Comitetul internațional olimpic va desemna orașele organizatoare ale Jocurilor Olimpice de iarnă și vară din anul 1980 cu prilejul sesiunii C.I.O. ce va avea loc la Viena, în toamna anului 1974.

CAMPIONATELE MONDIALE DE HOCHEI SE VOR DISPUTA ÎNTR-O NOUĂ FORMULĂ?

● **Interesante declarații ale vicepreședintelui L. I. H. G., ing. Miroslav Subrt (Cehoslovacia)**

Cu prilejul unei recente conferințe de presă ținută la Praga, vicepreședinte L.I.H.G., ing. **Miroslav Șubrt** (Cehoslovacia) a făcut interesante declarații în legătură cu stadiul în care se află tratativele privind participarea echipei de hochei a Canadei la viitoarele competiții internaționale și în special la Campionatele mondiale.

„După cum se știe, Congresul L.I.H.G. de anul trecut a numit o comisie specială căreia i-a trasat sarcină să ia legătura cu Comisia executivă a C.I.O. și să clarifice poziția acestui organism față de întîlnirile dintre echipele amatoare și cele profesioniste din America, inclusiv, propunerea federației canadiene de a organiza un campionat mondial „open" — a spus M. Șubrt. **Era necesară cunoașterea exactă a punctului de vedere al organismului olimpic, pentru ca în momentul luării unor decizii, Congresul L.I.H.G. să știe ce influență ar putea avea asupra echipelor amatoare participarea la un campionat mondial împreună cu unele echipe profesioniste, și dacă acest lucru n-ar avea repercusiuni asupra dreptului de participare a jucătorilor amatori la turneele olimpice".**

În cadrul discuțiilor purtate în jurul propunerii canadiene pentru un campionat mondial „deschis" erau temeri că jucătorii amatori ar pierde dreptul de participare la turneele din cadrul J.O.

Comisia însărcinată cu rezolvarea acestei probleme a primit din partea forului olimpic suprem un răspuns ferm, care este valabil și pentru celelalte sporturi olimpice, și anume că : **„C.I.O. nu are nici un fel de obiecții față de meciurile dintre echipele amatoare și cele profesioniste, fie ele la nivel de echipe de club sau de echipe reprezentative. Aceste întîlniri nu vor avea nici un fel de influență asupra drepturilor jucătorilor amatori, ei putînd deci participa și la turneele olimpice".** Această hotărîre a Comisiei este valabilă atît pentru turneele obișnuite cît și pentru acele așa-zise campionate mondiale „open". Cu o singură condiție, însă : echipele care participă la aceste turnee trebuie să fie sub controlul unei singure organizații internaționale — în cazul nostru, L.I.H.G.

O dîrză față de hochei, într-unul din meciurile turneului întreprins anul trecut, în U.R.S.S., de selecționata Canadei : sovieticul Starșinov și canadianul Tallon, în luptă directă

La prima vedere s-ar părea că nimic nu mai stă în calea echipelor naționale ale S.U.A. și Canadei, formate din jucători profesioniști, să ia parte la viitoarele ediții ale C.M. În realitate, lucrurile nu sînt chiar atît de simple. Mai există două „mici amănunte". În primul rînd ar fi necesar ca în regulamentul L.I.H.G. să fie modificat articolul care stabilește participarea la C.M. și C.E., care pînă în prezent permitea participarea la aceste competiții **numai jucătorilor amatori.** Acest articol ar putea fi modificat la congresul L.I.H.G. din anul 1975. Desigur, federația canadiană va face eforturi pentru obținerea acestei modificări. De asemenea, mai trebuie îndeplinită condiția ca toate echipele care participă la „turneele deschise" să fie sub controlul L.I.H.G.

După cum se știe, membră a federației internaționale poate fi o singură federație din fiecare țară. Canada este reprezentată în L.I.H.G. de către C.A.H.A. (Federația canadiană de hochei amator), deci toate echipele afiliate ei se află sub controlul L.I.H.G. Se știe însă că mai există și N.H.L. (Liga profesionistă nord-americană) și W.H.A. (Asociația mondială de hochei profesionist), organizații independente și care posedă echipe de hochei atît în Canada cît și în S.U.A. Echipele acestor două organizații nu sînt afiliate nici în Canada, nici în S.U.A. la federațiile naționale de hochei amator.

„Ar fi deci necesar — precizează ing. Șubrt — **ca federația canadiană de hochei, care este membră a L.I.H.G., să aibă sub jurisdicția și controlul său toate echipele și toți jucătorii profesioniști din țară, care ar putea astfel participa la întîlnirile dintre profesioniști și amatori. Abia atunci, aceste partide nu ar mai prezenta nici un impediment. Pentru exemplificare, se dă următorul caz : la campionatul mondial, un jucător a fost sancționat cu o pedeapsă disciplinară care îl elimină din joc pentru o perioadă mai lungă decît însuși durata competiției. În consecință, el nu va putea juca nici în campionatul intern pînă ce nu expiră timpul pedepsei. Federația națională este obligată să vegheze ca pedeapsa să fie ispășită integral. Acest lucru nu s-ar putea efectua cu jucătorii care din punct de vedere juridic nu sînt subordonați federațiilor naționale".**

Federația canadiană a afirmat că va prezenta din nou la Congresul L.I.H.G. propunerea sa privind participarea jucătorilor profesioniști. Ea va trebui, mai întîi, să informeze cum înțelege să ia în considerație condiția pusă de Comisia executivă a C.I.O., astfel încît majoritatea membrilor Congresului să fie asigurați că participarea celorlalte echipe naționale la turneele olimpice nu va fi periclitată.

Canadienii doresc foarte mult să participe la C.M. Fără îndoială că ei vor face totul pentru ca să îndeplinească condițiile puse de C.I.O. și pentru ca întreaga problemă să fie inclusă pe ordinea de zi a Congresului L.I.H.G. din anul 1975.

Deci — așa cum s-a exprimat în încheiere ing. Miroslav Șubrt — **„ei se află în posesia pucului"** în momentul de față, și numai de ei depinde participarea echipei naționale, aflată sub stindardul frunzei de arțar, la C.M. din 1976.

TELEX • TELEX • TELEX • TELEX

Au luat sfîrșit întrecerile celor două grupe preliminare ale „Cupei Mondiale" la volei feminin, competiție care se desfășoară în aceste zile în Uruguay. Pentru turneul final, ale cărui jocuri se vor desfășura la Montevideo, s-au calificat selecționatele U.R.S.S., Japoniei, Peru și Coreei de Sud. În cadrul turneului pentru locurile 5—8, se vor întrece echipele Argentinei, Cubei, S.U.A. și Canadei.

■

În continuarea turneului pe care-l întreprinde în Franța, echipa de rugbi a Japoniei a jucat la Perpignan cu o selecționată regională. Rugbiștii francezi au terminat învingători cu scorul de 29—18 (8—6). Gazdele au prezentat o formație de tineret, care, la 4 noiembrie, va întîlni la Varșovia, într-un joc amical, reprezentativa Poloniei.

La Reykjavik, s-a disputat primul meci dintre selecționatele masculine de handbal ale Islandei și Italiei, contînd pentru grupa a 2-a a preliminariilor Campionatului mondial. Gazdele au obținut o victorie clară cu scorul de 26—9 (12—4). În clasamentul acestei grupe, pe primul loc se află echipa Franței, urmată de formațiile Islandei și Italiei.

■

Cea de-a 32-a ediție a Cursei cicliste de șase zile de la Dortmund s-a încheiat cu victoria cuplului belgian Eddy Merckx — Patrick Sercu. Învingătorii au totalizat 579 puncte, fiind urmați în clasament de perechile Dieter Kemper (R.F. Germania) — Graham Gilmore (Australia) — 430 puncte și Schulze — Renz (R.F. Germania) — 245 puncte. Din cele 12 perechi care s-au prezentat la start, 11 au terminat cursa.

ÎN TURNEUL DE ȘAH DE LA NOVI SAD

VICTOR CIOCÂLTEA PRINTRE FRUNTAȘI

BELGRAD, 25 (Agerpres). — După disputarea a 5 runde, maestrul român **Victor Ciocâltea** se numără printre fruntașii turneului internațional de șah de la Novi Sad. În prezent, pe primul loc în clasament se află marele maestru iugoslav Matulovici, cu 4 puncte, urmat de Victor Ciocâltea (România) și Buljovcici (Iugoslavia) 3½, Adorian (Ungaria) — 3 p, Lein (U.R.S.S.), Marici (Iugoslavia) — 2 p. și cîte două partide întrerupte, Janosevici (Iugoslavia) — 2 p. (1) etc. În runda a 5-a, **Victor Ciocâltea (cu piesele negre) l-a învins în 42 de mutări pe iugoslavul Ilici.** Adorian a cîștigat la Jovici și Matulovici la Janosevici. Fostul lider al clasamentului, iugoslavul Buljovcici, a pierdut la marele maestru sovietic Lein. Restul partidelor s-au întrerupt.

★

Înaintea ultimei runde, în campionatul unional masculin de șah care se desfășoară la Moscova, continuă să conducă fostul campion mondial Boris Spasski, cu 11 p, urmat de Korcinoi, Polugaevski și Petrosian — cu cîte 10 p. În penultima rundă, Gheller l-a învins pe Svesnikov, iar Averkin a cîștigat la Beliavski. Spasski a remizat cu Grigorian, rezultat consemnat și în partidele Petrosian — Korcinoi, Keres — Smislov, Tukmakov — Taimanov, Kuzmin — Tal și Polugaevski — Savon.

VEȘTI DIN ȚĂRILE SOCIALISTE

UN START NEOBIȘNUIT

...Așa este considerat începutul campionatului de hochei pe gheață al U.R.S.S. Aceasta pentru că liderul invariabil al campionatelor din ultimul deceniu, celebra formație T.S.K.A. Moscova, nu reușește să-și regăsească forma din trecut primind, în prima treime a competiției, nu mai puțin de 50 de goluri. Situația este cu atît mai îngrijorătoare cu cît reprezentativa Uniunii Sovietice se formează de obicei pe scheletul acestei echipe. Randamentul neobișnuit de slab al jucătorilor acestui team l-a determinat pe noul antrenor, Anatoli Firsov, să reapară în formație... Aceasta a avut ca urmare un început de reviriment, așa că susținătorii echipei speră ca, în curînd, T.S.K.A. să-și revină la vechea formă. Deocamdată, în fruntea clasamentului se află formația Aripile Sovietelor din Moscova care a dus, în ultimii ani, o muncă asiduă pentru a-și reîntineri și omogeniza lotul de jucători.

Rămîne de văzut, în actuala situație, la ce jucători va recurge, antrenorul principal al reprezentativei sovietice, Vsevolod Bobrov, pentru a-și alcătui formația pe care o va alinia în a V-a ediție a tradiționalului turneu de la Moscova (16—20 decembrie) la care vor mai lua parte echipele Cehoslovaciei, Suediei, Poloniei și Finlandei.

GEMENII LIPEN

Campionatele mondiale de lupte de la Teheran au fost un fericit prilej de a lansa doi sportivi polonezi, frații gemeni Iosef și Kazimej Lipen, pe orbita celebrității mondiale, după ce ei cîștigaseră stima compatrioților lor. Ambii au devenit campioni mondiali la categoriile ușoară și respectiv, semi-ușoară. Ei seamănă leit, așa încît ziariștii au întotdeauna dificultăți în identificarea lor, atunci cînd le publică fotografiile. Cît despre categoriile în care evoluează, fiecare — și asta constituie o problemă. Avînd amîndoi cam aceeași greutate, ei au rămas în micul club din orașul Dembitz, în Polonia centrală, unde și-au început cariera. Cum Iosef a cîntărit atunci ceva mai puțin a hotărît să rămînă în cadrul „semi-ușorilor", situație care — deși i-a adus mari satisfacții și multe titluri — îl costă multe băi de aburi...

Celebritatea l-a atins cu aripa-i de aur, mai întîi, pe Kazimej, care a devenit vice-campion mondial la Sofia, a cucerit o medalie de bronz la München și a urcat de două ori pe podiumul C.E. Cînd a fost la un pas să cucerească titlul de campion al țării, aici s-a lovit de un adversar serios și a trebuit să cedeze — fratele său geaman, Iosef. În cadrul campionatelor poloneze cei doi frați luptă în aceeași categorie de greutate, deoarece Iosef socotește că-i ajunge să „tragă" de greutate în cadrul concursurilor de peste hotare. Lupta dintre cei doi frați gemeni constituie atracția campionatului polonez de lupte și ea se desfășoară de opt ani, cu rezultate schimbătoare.

Dacă în sălile de lupte ale Varșoviei cei doi frați se întrec cu dîrzenie, în schimb, la marile concursuri internaționale se susțin din răsputeri. La München, cînd Kazimej a pierdut întîmplător în fața sovieticului Veling, s-a ascuns pînă seara de furia dezlănțuită a lui Iosef. Se spune că atunci cînd cei doi gemeni erau mai tineri, adevăratele finale ale campionatelor de lupte se desfășurau acasă, în familia Lipen. Bineînțeles, cu deplina respectare a regulilor luptelor clasice.

Cînd sînt întrebați care dintre dînșii este cel mai puternic, răspunsul este identic : „Aceasta este problema pe care nu am reușit, încă, să o dezlegăm, din copilărie și pînă azi".

UN MODERN CENTRU DE RECUPERARE

Demonstrînd — o dată în plus — atenția deosebită de care sportul se bucură în rîndul oamenilor muncii din Cehoslovacia, întreprinderea „Klement Gottwald" din Vitkovice a construit, cu mijloace financiare proprii și prin munca voluntară a membrilor de sindicat, un modern centru de readaptare, pus la dispoziția miilor de muncitori ai acestui important punct al industriei siderurgice cehoslovace.

Centrul poate deservi pînă la 300 de persoane pe zi, 24 de antrenori cu înaltă calificare aflîndu-se la dispoziția publicului amator de mișcare și exercițiu.

Posedînd o mare sală de gimnastică, șase încăperi pentru gimnastică individuală curativă, instalații de balneoterapie și o piscină, Centrul sportiv de la Vitkovice se bucură de o deosebită afluență, salariații întreprinderii petrecînd acolo multe ore de destindere și... sănătate. De remarcat că piscina, aflată în imediata apropiere a uzinei siderurgice, are stație de filtrare proprie, instalații de clorizare autonome și un sistem foarte eficient de evacuare a apei, care se schimbă la fiecare patru ore.

În aceste condiții, nu este de mirare că productivitatea muncii a crescut la Vitkovice, și că experiența — reușită — a forurilor de acolo tinde să fie extinsă și în alte întreprinderi cehoslovace, la Praga, Kosice și Olomouc.

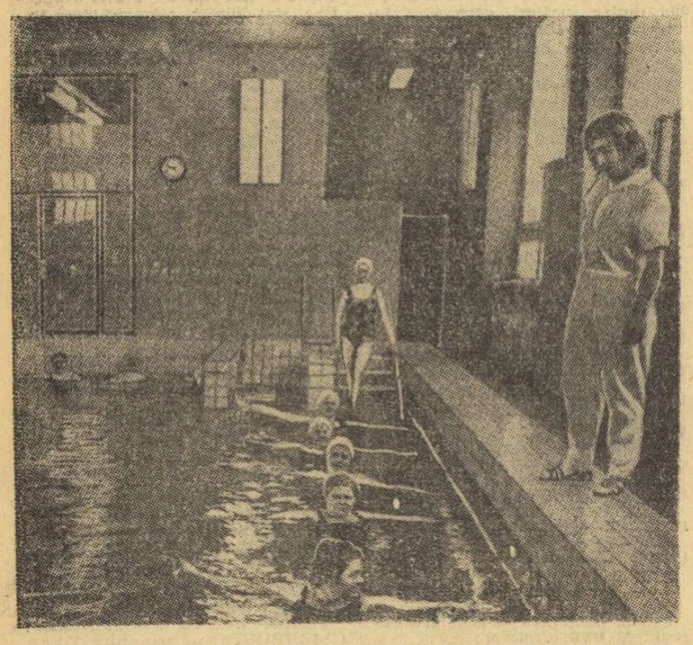

Inițiere pentru... vîrstnici, în tainele înotului, la Centrul sportiv de la Vitkovice

Fotbal meridiane

ÎN CUPELE EUROPENE : ECHIPELE CARE AU JUCAT ÎN DEPLASARE AU ȘANSE MARI DE CALIFICARE

La prima citire, rezultatele din etapa a doua a Cupelor europene par normale. Doar două victorii au fost obținute în deplasare, restul încheindu-se cu succesul gazdelor, sau cu rezultate egale. Să nu uităm, însă, că toate rezultatele trebuie privite și prin perspectiva meciurilor din retur, prin posibilitățile pe care le au echipele de a se califica în etapa următoare. Din acest punct de vedere, putem spune că jocurile tur au fost în general dominate de formațiile care au jucat miercuri în deplasare. Majoritatea acestora au fost învinse la limită, dar păstrează mari șanse de calificare, în cazul că vor obține pe teren propriu o victorie la o diferență de scor mai mare de două goluri sau va intra în acțiune golul marcat în deplasare. Cele mai edificatoare exemple se pot da în C.C.E. Iată-le : la München, Bayern și Dynamo Dresda s-au întrecut într-un meci de toată frumusețea, unde în afară de faptul că s-au marcat 7 goluri, oaspeții au dat o replică extrem de viguroasă echipei lui Beckenbauer și Müller. Campioana din R.D. Germană a condus de două ori (cu 1—0 și 3—2) și numai în final a cedat la limită (3—4). Este deci de prevăzut că pe teren propriu, Dynamo își va putea lua revanșa, calificîndu-se chiar dacă va învinge la limită (la un scor de 1—0, 2—1, 3—2), ceea ce este foarte probabil. Reintrarea lui Dörner care este dirijorul formației, avînd un stil asemănător lui Beckenbauer, a întărit considerabil 11-le din Dresda, compensînd în mare parte lipsa lui Kreische, indisponibil cel puțin pînă în luna februarie a anului viitor.

Antrenorul echipei Liverpool, Bill Shankley a declarat după meciul cu Steaua roșie, la Belgrad, că deși formația sa a fost învinsă cu 2—1, ea păstrează șanse maxime de calificare. **„La Liverpool** — a declarat Shankley — **vom cîștiga cu cel puțin două goluri diferență".**

Firește, și alte echipe învinse la limită — F.C. Basel (1—2 cu F.C. Bruges), T.S.K.A. Sofia (0—1 cu Ajax) se gîndesc la calificare, ca să nu mai vorbim de cele care au realizat scoruri egale în deplasare (Ujpesti Dozsa 1—1 cu Benfica, Veljie B.K. Copenhaga 0—0 cu Celtic Glasgow și Zaria Vorošilovgrad 0—0 cu Spartak Trnava).

În Cupa cupelor, doar două rezultate lasă să se întrevadă de pe acum o eventuală calificare : Borussia Mönchengladbach (3—0 cu Glasgow Rangers) și Beroe Stara Zagora (3—0 cu Atletico Bilbao !). În rest, se poate prevedea victoria viitoarelor gazde. Va fi eliminată Milan ? — aceasta este marea întrebare care se pune, după ce cîștigătorii trofeului au terminat la egalitate (0—0), pe teren propriu, cu Rapid Viena ! Alte formații care au reușit un „draw" în deplasare, pot spera și ele la calificarea în sferturi de finală : Glentoran Belfast, învingătoarea formației Chimia Rîmnicu Vîlcea a reușit, din nou, un scor egal în deplasare, ce e drept, cu modesta formație norvegiană Brann Bergen. Meritoriu ni se pare și rezultatul de 3—3, realizat de PAOK Salonic cu Olympique Lyon, în deplasare.

În Cupa U.E.F.A. cîteva rezultate ni se par semnificative și chiar surprinzătoare : Leeds United nu a putut trece de Hibernian Edinburg (0—0), în timp ce Ipswich Town a surclasat cu 4—0 pe Lazio Roma (echipele italiene confirmă declinul !), O.G.C. Nice a dispus cu nu mai puțin de 4—0 de Fenerbahce (învingătoarea formației F.C. Arges), iar Dinamo Tbilisi a întrecut cu 3—0 pe O.F.K. Belgrad ! Trei rezultate, însă, atrag în mod deosebit atenția. La Chorzov, s-au întîlnit actualele fruntașe din campionatul Poloniei și R.D. Germane : Ruch și F.C. Carl Zeiss Jena. Au învins gazdele cu 3—0, ceea ce demonstrează, o dată în plus, ascensiunea fotbalului polonez. Pe de altă parte, Lokomotive Leipzig a cîștigat într-o manieră categorică în fața lui Wolverhampton Wanderers (3—0), una din fruntașele soccerului englez. În fine, victoria lui Honved la Plovdiv (4—3, și 4—2 pînă în ultimul minut) a fost puțin previzibilă, după ultimele rezultate din campionatul maghiar.

După prima manșă a celei de a doua etape se pot trage unele concluzii, privind comportările echipelor din diferite țări.

Reprezentantele U.R.S.S. au obținut două victorii și un scor egal păstrînd șanse de calificare. Echipele daneze (Velje, în C.C.E., 0—0 cu Celtic la Glasgow și B.K. 03 Copenhaga învinsă doar cu 1—0 de Dinamo, la Kiev) s-au comportat surprinzător de bine. La fel, echipele austriece (Rapid, Admira Wacker) despre care se spunea că sînt în mare declin, s-au reabilitat în oarecare măsură în fața lui A.C. Milan și respectiv Fortuna Düsseldorf. Despre echipele din Anglia, din R.F. Germania, R.D. Germană nu se pot face aprecieri generale, unele din ele rămînînd în cursă cu șanse de calificare. În schimb, cele două echipe italiene (Milan și Lazio) sînt amenințate de eliminare, soartă pe care au avut-o Juventus, Inter și Torino.... Fără îndoială că, prin prisma rezultatelor de miercuri, returul partidelor în cele trei cupe europene, programat la 7 noiembrie, suscită un și mai mare interes.

Ion OCHSENFELD

Așa a înscris Dynamo Dresda al treilea gol : Heidler *(în tricou deschis), marchează în poarta echipei Bayern. Față din meciul Bayern München — Dynamo Dresda 4—3, din C.C.E.* Telefoto : A.P.-AGERPRES

STENOGRAMA MECIURILOR

Iată cîteva date privind meciurile mai importante în cupele europene.

CUPA CAMPIONILOR EUROPENI

Benfica Lisabona — Ujpesti Dozsa 1—1 (0—0). 50 000 de spectatori — stadionul Luz, din Lisabona. Au marcat Toth (min. 57) pentru oaspeți, respectiv Eusebio (min. 67). Joc de excelentă factură tehnică.

Ajax Amsterdam — T.S.K.A. Sofia 1—0 (1—0). Amsterdam — 50 000 de spectatori. A marcat Jan Mulder (min. 16). În min. 53 Rep de la gazde a ratat un 11 m. Fotbaliștii bulgari au lăsat o foarte bună impresie, în frunte cu portarul Iordanov. Echipele : **Ajax** : Stuy — Suurbier, Hulshoff, Blankenburg, Krol, Haan, Neeskens, G. Muhren, Rep, Mulder, Keizer (A. Muhren), **T.S.K.A.** : Iordanov (Filipov) — Zafirov, Kolev, Penev, Vasilev, Sredkov, Nikodimov, Iankov, Benev, Jekov, Marașliev.

Bayern München — Dynamo Dresda 4—3 (2—3). Stadionul Olimpic — 90 000 de spectatori. Scorul a fost deschis de Sachse (min. 12) în favoarea echipei Dynamo, a egalat Hoffmann (min. 16), apoi Dürnberger (min. 26) a adus avantajul gazdelor. În continuare, Dynamo înscrie alte două goluri prin Sachse (min. 33) și Heidler (min. 42). După pauză, Bayern domină și reușește să marcheze de două ori prin Roth (min. 71) și Müller (min. 83). Arbitrul Davidson (Scoția) a condus echipele : **Bayern** : Maier — Hansen, Dürnberger, Schwartzenbeck, Beckenbauer, Roth, Hoffmann, Zobel, Hoeness, Müller, Gersdorf. **Dynamo** : Boden — Ganzera, Dörner, Gayer, Wätzlich, Häfner, Schade, Helm, Heidler, Rau, Sachse.

F. C. Bruges — F. C. Basel 2—1 (1—1). Basel, 25 000 de spectatori. Au marcat : Carteus (min. 5), Odermatt (min. 38 — a egalat din 11 m), iar Thio (min. 61) a înscris golul victoriei dintr-o lovitură de penalty.

Steaua roșie Belgrad — F.C. Liverpool 2—1 (1—0). Belgrad. Au marcat Iankovici (min. 38), Boghicevici (min. 48), respectiv Keagan (min. 72).

CUPA CUPELOR

Banik Ostrava — F.C. Magdeburg 2—0 (1—0). Ostrava — 5 000 spectatori. Au marcat Albrecht (min. 16) și Kliement (min. 68). A arbitrat Matveev (Bulgaria).

Eeroe Stara Zagora — Atletico Bilbao 3—0 (1—0). Stara Zagora — 20 000 de spectatori. Au înscris Dimitrov (min. 36), Jelev (min. 56) și Boncev (min. 80).

F. C. Sunderland — Sporting Lisabona 2—1 (2—0). Sunderland — 32 000 de spectatori. Au înscris pentru învingători Kerr (min. 32), Horwill (min. 64).

CUPA U.E.F.A.

Admira Wacker — Fortuna Düsseldorf 2—1 (0—1). Viena — 8 000 spectatori. Au înscris pentru gazde Kaltenbrunner (min. 67 și 79).

Borussia Mönchengladbach — Glasgow Rangers 3—0 (1—0). Mönchengladbach — 35 000 de spectatori. Au înscris Heynckes (min. 22 și 63) și Rupp (min. 78).

Lokomotive Leipzig — Wolverhampton Wanderers 3—0 (1—0). Leipzig — 30 000 de spectatori. Au înscris Matoil (2) și Ködit.

Lokomotiv Plovdiv — Honved Budapesta 3—4 (2—3). Plovdiv — 15 000 spectatori. Au înscris Kozma (min. 17, 24), Kocsis (min. 43) și Pall (min. 62) pentru oaspeți, respectiv Gheorghiev (min. 34), Ivanov (min. 40) și Bonev (min. 89).

Ruch Chorzow — F.C. Carl Zeiss Jena 3—0 (1—0). Chorzow — 12 000 spectatori. Au marcat Beninger, Kupicera și Bula.

Redacția și administrația : București, str. Vasile Conta nr. 16 ; telefoane : centrală 11.10.05, secția corespondenți 11.51.09, interurban 72 și 286 ; telex : sportrom buc. 180. Tiparul „I. P. „Informația" București 10.368

PROLETARI DIN TOATE ŢĂRILE, UNIŢI-VĂ!

Sportul

ZIAR AL CONSILIULUI NATIONAL PENTRU EDUCAŢIE FIZICĂ ŞI SPORT

ANUL XXIX — Nr. 7 576 | 4 PAGINI 30 BANI | Sîmbătă 27 octombrie 1973

Ancheta noastră la Timişoara privind regresul atletismului

PREA MULTE DISCUŢII, PREA PUŢINĂ TREABĂ!...

RECORDURI JUDEŢENE DE SENIORI

BĂRBAŢI

100 m	10,2	T. Szabo	1971
200 m	21,5	E. Tobias	1968
400 m	47,5	E. Tobias	1969
800 m	1:51,3	Z. Vamos	1956
1500 m	3:52,4	I. Cordoş	1973
5000 m	14:32,8	I. Veliciu	1958
110 mg	14,6	A. Schneider	1967
		I. Glava	1972
400 mg	51,9	I. Meszaroş	1964
3000 m obst.	8:55,2	A. Laurenţiu	1973
10 km marş	47:40,8	C. Nourescu	1956
4 x 100	41,1	Politehnica	1971—1972
Lungime	7.21	S. Văduva	1971
Înălţime	2,00	G. Guţulescu	1973
Triplusalt	14,94	A. Calimente	1973
Prăjină	4.20	G. Pikulschi	1967
Greutate	15,10	A. Raica	1952
Disc	50,03	M. Plev	1965
Suliţă	70.64	G. Pikulschi	1969
Ciocan	53,90	L. Pîrvu	1965

FEMEI

100 m	11,7	Marioara Lazăr	1973
200 m	24,7	Marioara Lazăr	1973
400 m	58,3	Aranca Lipoczi	1957
800 m	2:13,4	Edith Treybal	1953
1500 m	4:44,9	Rodica Jurchescu	1970
100 mg	14,8	Gerda Kovacs	1971
Lungime	5,68	Gerda Kovacs	1971
		Monica Raics	1973
Disc	48,70	Maria Illy	1970
Suliţă	52,84	Serafina Moritz	1969
Greutate	13,68	Maria Illy	1972
4 x 100 m	48,7	Selecţ. judeţului	1972

Am simţit nevoia ca înaintea tuturor vorbelor care s-au încrucişat în şedinţa comisiei judeţene de atletism Timiş — unde am cules, în bună măsură, opiniile interlocutorilor noştri — să dăm cuvîntul cifrelor din tabelul de mai sus. Nu numai pentru că atletismul e, prin definiţie, un sport al cifrelor, ci şi pentru faptul că ele situează cel mai exact, valoric şi în timp, standardul actual al primei ramuri olimpice, al acestei discipline cu primordiale capacităţi formative la tînăra generaţie, pe meleagurile bănăţene.

Cînd pe lista recordurilor judeţene mai găseşti cifre vechi de două decenii, aparţinînd, ce-i drept, unor foarte cunoscuţi atleţi, ca Edith Treybal sau Aurel Raica, îţi dai seama mult mai pregnant că tradiţia, des invocată — cu nostalgie, de Eugen Lupşa şi cei de-un leat cu el, cu veneraţie de cei mai tineri — şi-a pierdut mult pe aici din caracterul pilduitor, mobilizator, transformîndu-se, cu timpul, într-un superlativ, greu tangibil, într-un dulce parfum adormitor, într-un refugiu acoperitor al slabelor rezultate de azi. Pentru că, apelînd tot la tabelul recordurilor judeţene, cele mai recente performanţe, de pildă la sprintul feminin, lungime fete sau înălţime băieţi, sînt tot atît de departe de nivelul mediu internaţional ca şi distanţa în timp de recordurile Arancăi Lipoczi, Edithei Treybal şi ale lui Aurel Raica!

Dar aceste cifre trebuie, la rîndul lor, corelate cu altele, pentru ca imaginea să devină tridimensională. **În acest an, reprezentanţii Timişului nu au obţinut nici un titlu de campion naţional, s-au clasat pe ultimul loc în divizia A şi nu au nici un atlet nominalizat în lotul olimpic al ţării. Din cele 15 secţii timişorene afiliate la F.R.A. doar 6 au activitate** (Politehnica, C.F.R., Universitatea, Liceul 4, Şcoala sportivă şi Progresul). **Dintre cei 40 de profesori de educaţie fizică cu specializare atletism, doar 19 lucrează în secţii, restul activînd la catedre fără nici o contribuţie la dezvoltarea atletismului pe plan local.**

ANTRENORUL ŞI MANTIA RĂSPUNDERII

Sîntem departe de a crede că afirmînd rolul primordial, motor, al antrenorului, profesorului, ce participă nemijlocit la procesul instructiv-educativ, spunem un lucru inedit. N-au avut această pretenţie nici interlocutorii noştri din cadrul Consiliului judeţean pentru educaţie fizică şi sport, Cornel Baliţa — preşedinte şi Adrian Damşa — secretar. **„Degeaba vorbim, analizăm, concluzionăm, trasăm sarcini** — spune Cornel Baliţa — **dacă cei chemaţi să MUNCEASCĂ EFECTIV şi care sînt SALARIZAŢI PENTRU EFORTUL LOR COTIDIAN ÎN ATLETISM, o fac fără entuziasm, funcţionăreşte, meşteşugăreşte, mereu în căutarea unor explicaţii sau a unui loc călduţ şi fără răspundere directă. Cum putem concepe un antrenor care dacă nu are un elev inscris în concurs, nici nu vine la stadion?** Iar Adrian Damşa este la fel de categoric: **„La Timişoara antrenorii lucrează în regim de lejeritate şi aceasta se transmite efectiv atleţilor, în aceeaşi notă desfăşurîndu-se şi orele de antrenament ca şi cele de concurs. Hai să vorbim şi de pasiune. Nu ne prea omorîm cu firea. Am avut de mai multe ori impresia că antrenorilor Lupşa şi Mezaroş nu prea le-a făcut plăcere să se deplaseze cu elevii lor la diverse competiţii. Mai mizam înainte pe unele probe, ca de pildă pe sprintenii lui Lupşa. Acum n-avem nici un nume de rezonanţă în reprezentativa judeţului, majoritatea celor de aci fiind plafonaţi şi foarte puţini în ascensiune** (semifondiştii lui Grozescu). **SPECIALIŞTII TIND SĂ DEVINĂ UN FEL DE CONSULTANŢI, LA CATEDRE.** Lectorul universitar Schmitz, de la Facultatea de educaţie fizică, a lucrat din obligaţie la fostul club Banatul şi acum nu-l mai interesează performanţa atletică decît în teorie. **IAR ALŢII, PUR ŞI SIMPLU ÎŞI FAC BAGAJELE ŞI PLEACĂ ÎN ALTE DISCIPLINE.** Iată cel mai recent exemplu: asistentul universitar Romeo Radoslav, normat pentru atletism la catedra de educaţie fizică a Politehnicii, a trecut de curînd preparator fizic la echipa de fotbal".

Romeo Radoslav încearcă o explicaţie: **„Dacă am primit sarcină, ce puteam să fac? Mă ocup de echipa de tineret, aşa că n-am să mă rup definitiv de atletism..."**. Şi practicînd un racolaj sui-generis, în cadrul propriului club — adică furîndu-şi singuri căciula — cei din conducerea clubului Politehnica au realizat, totuşi, o performanţă unică!

Anchetă realizată de **Paul SLĂVESCU**

(Continuare în pag. a 2-a)

● Dovedind comoditate şi blazare, antrenorii nu pot racorda pregătirea performanţei la cerinţele actuale; tinzînd să devină consultanţi la catedre, specialiştii nu pot contribui efectiv la redresarea atletismului timişorean. O activitate care se întrerupe în plin sezon în aer liber (iulie-octombrie), sau se desfăşoară sporadic în sală, nu poate aspira la rezultate promiţătoare, de valoare.

● O atmosferă propice relansării primei ramuri olimpice, acestei discipline cu mari virtualităţi formative în rîndul tinerei generaţii de pe meleagurile bănăţene, nu poate fi concepută fără un sprijin substanţial, material şi moral, din partea factorilor locali de resort.

● Pînă la a solicita condiţii îmbunătăţite, secţiile de performanţă timişorene trebuie să înveţe să gospodărească şi să folosească intensiv ceea ce au.

● Tradiţia nu poate să „acopere" slabele rezultate ale prezentului.

● Se impune studiului (dar şi rezolvării) ideea unui club specializat de atletism, apt să valorifice potenţele reale ale tineretului (cu marele său detaşament de elevi şi studenţi) din oraşul de pe Bega.

● Acum un an, ziarul a solicitat opiniile specialiştilor timişoreni asupra regresului atletismului local — în mare măsură aceiaşi interlocutori de acum — şi starea de fapt pare a fi consemnată la indigo. Dovadă peremptorie că la Timişoara se vorbeşte mult şi se face puţin în atletism.

A ÎNCEPUT TURNEUL DE LUPTE GRECO-ROMANE

BRAŞOV, 26 (prin telefon). Vineri dimineaţa, în Sala Armatei din localitate, au început întrecerile turneului pe categorii de greutate a seriei a III-a a campionatului republican de lupte pe echipe, la stilul greco-romane. Păcat, însă, că disputele aşteptate cu cel mai mare interes — cele care reunesc sportivi de valori apropiate (ne gîndim la formaţii ca C.S. Piteşti, Aluminiu Slatina, Metalul Bucureşti, Rapid Bucureşti, Electroputere Craiova şi chiar Steagul roşu Braşov — echipe ce aspiră cu pretenţii justificate la primele locuri în grupa respectivă) — nu au avut condiţii corespunzătoare de desfăşurare. Partidele din primul tur au început în sala sus-amintită (aflată încă în reparaţie) pe o temperatură ce se apropia de zero grade. Fireşte, că pe un astfel de frig, care obligă pe oficiali şi puţinii spectatori să stea îmbrăcaţi în paltoane, nu mai putem emite pretenţii deosebite de la sportivi.

Organizarea acestei importante etape a primei divizii de lupte greco-romane a fost încredinţată clubului local Steagul roşu. Dacă clubul braşovean a lăsat totul pe seama antrenorului Ion Radu, ne întrebăm cum au tratat organele sportive locale cu atîta dezinteres o competiţie de nivel republican, la una dintre cele mai importante discipline olimpice?

După disputarea primului tur, în condiţii improprii, la îndemnul participanţilor, organizatorii s-au decis să schimbe locul de desfăşurare a turneului, în Polana Braşov, unde există condiţii incomparabil mai bune din toate punctele de vedere.

Iată primele rezultate: cat. 48 kg: A. Tănase (Sinaia) b. tuş Gh. Marinescu (Slatina), P. Bărăgan (Metalul Buc) b.p. I. Coteanu (Rapid

Mihai TRANCĂ

(Continuare în pag. a 4-a)

FESTIVALUL DE TOAMNĂ AL TINERETULUI DIN SECTORUL 5

Duminică, între orele 9 şi 23, Festivalul de toamnă al tineretului din sectorul 5 al Capitalei va reuni peste 3 000 de tineri într-un amplu program sportiv, cultural-artistic şi distractiv. În organizarea Comitetului de sector al Uniunii Tineretului Comunist şi a Consiliului de Educaţie Fizică şi Sport din sectorul 5, Festivalul de toamnă va prilejui printre multiplele sale manifestări, acordarea diplomelor de fruntaşi tinerilor distinşi în activitatea de muncă patriotică, defilarea detaşamentelor de pregătire a tineretului pentru apărarea patriei, crosul de toamnă, meciuri de fotbal, handbal, volei, tenis de masă, demonstraţii de box, jocuri şi concursuri sportive, completate cu atractive numere de estradă şi încheiate cu o seară cultural-distractivă la „Tehnic Club" din Calea Şerban Vodă.

Secvenţă dinamică, spectaculoasă (la poarta bucureştenilor) dintr-o partidă Steaua — F.C. Argeş disputată în campionatul trecut.

Astăzi, în Divizia A la fotbal

START ÎN ETAPA A XI-a

A 11-a etapă debutează astăzi. Pe stadionul bucureştean „23 August", uvertura rundei va fi semnată de Steaua şi F.C. Argeş. Meciul etapei se va disputa, însă, mîine la Tg. Mureş. Liderul neînvins al campionatului nostru, **Universitatea Craiova** are de dat un examen foarte dificil în faţa unei echipe căzute în zona grea a clasamentului. Craiovenii ştiu că au cîştigat la Tg. Mureş anul trecut. Dar, oboseala deplasării de la Liège, plus ambiţiile **tîrg-mureşenilor**, fac ca în acest derby rezultatul să fie incert la această oră, forma de mîine urmînd să decidă totul. Să sperăm că va fi un derby sportiv şi, chiar, spectaculos.

Etapa aceasta se va încheia, de fapt, miercuri. Atunci, se va disputa şi partida **S.C. Bacău — F.C. Constanţa.** Dar, pînă atunci şi celelalte şase jocuri ale duminicii. Un derby al „zonei triste", la Ploieşti, unde **Petrolul**, ajunsă pe locul 17, va încerca să depăşească **Rapidul**, scăpat de „lanternă". Giuleştenii îşi amintesc că au cîştigat la Ploieşti, cîndva, şi cu 2—0. Dar şi ploieştenii ştiu că încă un eşec pe terenul propriu le-ar semna actul de condamnare la ...ultimul loc.

Meciuri echilibrate la Cluj (**C.F.R. — „Poli" Timişoara**), unde oaspeţii vor să realizeze al doilea punct din deplasare, la Iaşi între **„Poli"** şi **C.S.M. Reşiţa**, la Braşov între **Steagul roşu** şi **Jiul**, două echipe ameninţate de ultimele locuri. Cum disputate se anunţă şi jocurile de la Arad, între deţinătoarea „lanternei" **U.T.A.** şi **Sportul studenţesc** şi de la Bucureşti, unde **Dinamo**, deşi cu indisponibilităţi în formaţie, vrea să-şi revină după „episodul Atletico". Numai că **„U" Cluj**, a venit la Bucureşti cu foarte mari ambiţii, ştiind că a mai realizat meciuri bune în şoseaua Ştefan cel Mare.

Astăzi, se dă startul în cea de-a XI-a etapă, care se va încheia miercuri...

În campionatele republicane de talere

GH. SENCOVICI ŞI ŞT. POPOVICI CONDUC DUPĂ PRIMA ZI

Mihai Ispasiu este unul dintre tinerii talerişti, cu evidente posibilităţi de afirmare

Foto: Dragoş NEAGU

Pe o vreme frumoasă, dar destul de rece, s-au aliniat, ieri, la poligonul Tunari, 21 de ţintaşi (la talere aruncate din şanţ) şi 31 (la talere aruncate din turn-skeet), cu toţii participanţi la campionatele republicane, ediţia 1973.

După prima zi, cînd au fost lansate 75 de talere, pe primul loc se află la probele seniorilor, **Ştefan Popovici** (la cele aruncate din şanţ) cu 70 de „farfurii zburătoare" sparte şi **Gheorghe Sencovici** (skeet) cu 74 t. Ultimul a tras excelent, pierzînd un singur taler în seria întîi, iar Popovici este singurul trăgător din concursul său care a „înscris" maximum de punctaj într-o serie: 75. Ambii noştri sportivi au concurat cu multă stăpînire de sine, cu o concentrare corespunzătoare, ţintind cu precizie discurile de lut. Mai ales Gheorghe Sencovici s-a dovedit foarte exact, el obţinînd un rezultat de valoare internaţională pentru prima manşă. Desigur, rămîne să aşteptăm să vedem ce se va întîmpla şi în următoarele două zile.

Dintre ceilalţi competitori, vom menţiona şi comportarea altor

C. COMARNISCHI

(Continuare în pag. a 4-a)

DECERNAREA „CUPEI APĂRAREA PATRIEI" A PRILEJUIT O AMPLĂ ACŢIUNE SPORTIVĂ

Joi, ziua în care s-a aniversat cel de al XXIX-lea an de la eliberarea ultimei localităţi româneşti de sub ocupaţia fascistă şi care a devenit de atunci **„Ziua Armatei Republicii Socialiste România"**, am fost martori şi ai unei alte sărbători. Este vorba despre festivitatea de decernare a **„Cupei Apărarea Patriei"**, unităţii militare cu cele mai bune rezultate înregistrate pe parcursul ultimului an în activitatea sportivă de masă şi în direcţia amenajării bazelor şi a terenurilor simple sau compuse. Acţiunea, desfăşurată anual şi condusă de Consiliul politic superior al Armatei s-a desfăşurat pe etape distincte. În faza finală, în urma verificării pe teren şi a analizării rezultatelor, pe primul loc s-a clasat unitatea militară în care funcţia de instructor cu pregătirea fizică este ocupată de căpitanul **Iosif Török.** Este un succes deosebit al militarilor din această unitate, întrucît el se înregistrează, alternativ, pentru a VI-a oară. Performanţa devine remarcabilă dobîndind valoare de simbol plin de semnificaţii: ar fi în primul rînd, faptul că, alături de pregătirea de luptă şi politică, pregătirea fizică constituie un capitol esenţial al vieţii de zi cu zi a ostaşilor, ofiţerilor şi subofiţerilor acestei unităţi şi, implicit, a întregii noastre armate. Aici se cuvin citate cîteva dintre cuvintele comandantului marii unităţi, prezent la festivitatea înmînării cupei: **„Cei ce nu au trup sănătos nu pot avea nici o minte sănătoasă şi adevărul acesta este universal valabil. Numai astfel ostaşii noştri întrunesc cele mai bune calităţi de buni apărători ai tuturor realizărilor societăţii noastre contemporane şi se vor putea desăvîrşi ca cetăţeni de nădejde şi ca lucrători la locurile de muncă, cînd vor trece în rezervă".**

În acest fel se poate aprecia că Hotărîrea plenarei C.C. al P.C.R. din 28 februarie — 2 martie a.c. a găsit un amplu ecou în rîndul militarilor armatei noastre, soldaţi cu excelente realizări. Ca o nouă şi evidentă probă a acestui adevăr incontestabil, am putut asista şi la întreceri sportive care, privindu-le prin prisma activităţii de masă, pot primi, fără nici un fel de rezerve, calificativul excelent. Voleiul, handbalul, baschetul, fotbalul, lucrul la diferite aparate specifice gimnasticii, elementele de forţă cultivată la porticurile de gimnastică sau cu ajutorul gantelelor şi al halterelor fac parte din programul zilnic de activităţi. Mai mult, îndemînarea, priceperea, curajul, tenacitatea au ieşit în evidenţă cu prilejul probelor şi ştafetei practice cu caracter aplicativ.

Intr-un cuvînt, cu prilejul festivităţii decernării „Cupei Apărarea Patriei", am putut cunoaşte rezultatele cu totul remarcabile pe care le-au înregistrat în acest ultim an militarii armatei noastre pe planul pregătirii lor fizice. S-au făcut remarcaţi în mod deosebit: **Nicolae Ciobanu, Terente Condrator, Florin Preda, Gheorghe Dascălu, Ioan Zulian, Antonie Ciocănel ş.a.** Remarcăm, de asemenea, faptul că laureaţii au primit o frumoasă cupă din partea C.C. al U.T.C. şi premii.

Radu TIMOFTE

SPECIALIŞTII VĂ PREZINTĂ PRINCIPALELE COMPETIŢII DE PE AFIŞUL SPORTIV AL SĂPTĂMÎNII

- Finiş în „Cupa de toamnă" la handbal
- Timişoara încearcă să-şi salveze onoarea atletică
- Echipele universitare de baschet din Timişoara şi Cluj într-un veritabil derby
- În campionatul de lupte pe echipe — o etapă individuală...
- La volei, o rivalitate mai veche în sala Progresul

Din nou un sfîrşit de săptămînă bogat în activitatea competiţională, în care spectatorii vor putea urmări, în aer liber şi în săli, evoluţia sportivilor favoriţi angrenaţi în campionate şi concursuri republicane. Din nou freamătul pasionantelor dispute, cu atractivitatea finalurilor palpitante şi a surprizelor, din nou întreceri care vor atrage în tribune public numeros. Despre aceste competiţii, mai precis despre cele mai importante, am solicitat opiniile unor cunoscuţi antrenori şi tehnicieni, opinii pe care le publicăm în rîndurile de mai jos.

Natalia Andrei, una din favoritele probelor de demifond, va concura la Piteşti pentru echipa Doljului

VOLEI: CLUJENII VIN LA BUCUREŞTI CU GÎNDUL VICTORIEI

În etapa a III-a a diviziei A de volei, reţin atenţia mai multe partide. Dintre acestea, am ales pe cea masculină dintre Progresul şi „U" Cluj, în legătură cu care am solicitat părerea antrenorului clujean prof. Constantin Bengeanu şi a reprezentantului echipei Progresul, Ion Iacob.

C. BENGEANU: „Venim la Bucureşti cu gîndul victoriei. Între echipele noastre există o rivalitate deosebită, pe care sperăm s-o tranşăm în favoarea noastră, chiar dacă se desfăşoară la Bucureşti.

Meciul este însă destul de greu, avînd în vedere faptul că Progresul s-a întărit cu doi ridicători de mare experienţă şi valoare (Iorga şi Stoian). Vom încerca să facem un joc bun, pentru realizarea căruia am efectuat 5 antrenamente în această săptămînă. Intenţionez să încep partida cu sextetul: **M. Popa, C. Mateescu, I. Binda** (care este în formă foarte bună), **V. Bălaş, S. Macavei** şi **F. Vaida**".

I. IACOB: „Meciul este foarte greu pentru o echipă lipsită de antrenorul principal (H. Nicolau) şi agitată de unele disensiuni între tineri şi bătrîni. Băieţii s-au pregătit, totuşi, destul de bine şi vor încerca să „spargă gheaţa". După toate probabilităţile sextetul de început va fi: **State — Ozun** (trăgători principali), **Iorga — Stoian** (ridicători) şi **Dumitrescu — Bosard** (trăgători secunzi)".

ATLETISM: LA START: TREI ECHIPE, TREI MARI AMBIŢII

Ultimul act al diviziei republicane de atletism se va consuma astăzi după-amiază şi mîine dimineaţă pe stadionul atletic din Piteşti. Trei echipe, cea a Timişului (clasată pe ultimul loc în prima divizie) şi cele ale Doljului şi Iaşului (cîştigătoare ale celor două zone din cadrul campionatului interjudeţean) îşi dispută un loc vacant în primul eşalon al formaţiilor din ţară. Cine va cîştiga această pasionantă dispută, ce şanse au fiecare dintre cele trei pretendente? La aceste întrebări am cerut părerile unor cunoscuţi tehnicieni, profesori de educaţie fizică, care răspund de problemele atletismului în cadrul C.J.E.F.S.

Prof. ADRIAN DAMŞA, secretar al C.J.E.F.S. Timiş: „Avem prima şansă şi sînt convins că sportivii noştri se vor mobiliza mai mult de această dată pentru a şterge impresiile nu prea plăcute lăsate în timpul întrecerilor ultimului concurs al diviziei. Avem atleţi cu multă experienţă — echipa masculină mi se pare mai omogenă decît cea feminină — care se pot impune în faţa tinerilor sportivi din Iaşi şi Dolj. Punctele noastre forte sînt în probele de 100 m, 200 m

(Continuare în pag. a 2-a)

Agenda activităţii sportive de masă

„CROSUL TOAMNEI"

Zilele trecute, pe Hipodromul din Parcul Poporului din Craiova a avut loc a doua ediţie a „Crosului de toamnă" de la Şcoala generală nr. 17. Întrecerea s-a bucurat de un succes deosebit. Cei peste 300 de participanţi au defilat pe străzile oraşului pînă la locul disputelor. Concursul a avut loc pe mai multe categorii de vîrstă atît pentru fete cît şi pentru băieţi.

Din masa alergătorilor merită a fi evidenţiată comportarea remarcabilă a crosiştilor: **Marcel Stoe, Ionel Budană, Radu Ştefan, Gheorghe Ungureanu,** precum şi **Rozica Ciucă, Elisabeta Gheorghe, Ioana Georgescu, Elena Drăgan** ş.a.

Prof. Dragoş IONILĂ

Cros pe Hipodromul craiovean

SELECŢIE ATLETICĂ

C.J.E.F.S. în colaborare cu C.M.E.F.S. Hunedoara a organizat pe stadionul Corvinul o mare acţiune de selecţie pentru atletism, în cadrul căreia au fost testaţi peste 2 100 de elevi din toate şcolile municipiului. De notat promptitudinea cu care au răspuns chemării **Şcolile generale nr. 7 (373 elevi), nr. 8 (305 elevi) şi nr. 6 (264 elevi).**

Ion VLAD — coresp.

MANIFESTAŢII SPORTIVE ÎN CINSTEA ZILEI ARMATEI

Mii de spectatori au urmărit pe stadionul 1 Mai din Piteşti o grandioasă manifestare sportivă dedicată Zilei Armatei Republicii Socialiste România. Demonstraţia, care s-a bucurat de un deosebit succes, a cuprins ştafete aplicative, judo, gimnastică, atletism etc.

Cu acest prilej a avut loc şi finala pe ţară a Crosului pe armată în care au ieşit învingători (la individual) Eugen Negara (Crişul), Ilie Vosnovici (Carpaţi), Ion Răducanu (Cerna). Pe echipe s-a înregistrat următoarea ordine: Bega, Călmăţui şi Carpaţi.

Ilie FEŢEANU — coresp. judeţean

NOI SPAŢII PENTRU SPORT

SATU MARE. La Fabrica de maşini casnice emailate „23 August" din Satu Mare se află în stadiu de finisare un club amenajat în incinta unităţii. Prin realizarea acestei lucrări s-a creat şi spaţiu dedicat practicării sportului. Salariaţii întreprinderii se vor putea întrece în pasionante partide de ping-pong şi şah. În acest sens a fost repartizat un spaţiu de peste 100 metri pătraţi. Zilnic, după orele de program, o mare parte dintre salariaţi se întîlnesc la club unde se dispută interesante competiţii.

Ştefan VIDA, coresp. judeţean

SPECIALIȘTII VĂ PREZINTĂ PRINCIPALELE COMPETIȚII

(Urmare din pag 1)

(A. Daravaș), 400 m (E. Tobias), 110 m g și 400 m g (I. Corbuș) și 100 m, 200 m feminin (Marioara Lazăr). Sînt convins că și ștafetele masculine ale Timișului sînt superioare celorlalte cvartete."

Prof. NICOLAE OLOIERU, secretar al C.J.E.F.S. Iași : „Cred că vom ciștiga în disputa noastră cu sportivii din Timiș, pe care îi consider cei mai puternici adversari în triunghiularul de la Pitești. Un succes m-ar bucura foarte mult, pentru că el ar constitui o dovadă a primului pas făcut de atletismul ieșean pe calea maturizării sale. Vom prezenta o echipă completă, cu foarte puține fisuri, alcătuită în marea majoritate din reprezentanți ai Liceului nr. 2 din Iași. Mizăm, în special, pe punctele ce le vom acumula în probele feminine. Principalele noastre atuuri : Adriana Surdu (100 m și 200 m), Coculeana Bucătaru (lungime, 100 m g), Radu Gavrilaș (va concura în mai multe probe), Petre Murgoci (3000 m obstacole și 5000 m), Marian Slav (100 m și 200 m), Cleopatra Farkaș (înălțime) și frații Ștefan și Andrei Lasko (înălțime și respectiv suliță)."

Prof. FLORIAN ZAMFIR, secretar al C.J.E.F.S. Dolj : „Echipa noastră, aflată pentru prima oară la un pas de a intra în prima divizie a tratat cu maximă seriozitate pregătirea acestei confruntări decisive. S-au făcut mari eforturi, în primul rînd pentru recuperarea lui Nicolae Onescu, accidentat în urmă cu cîteva săptămîni. Medaliatul cu argint la europenele juniorilor de la Duisburg (1500 m) va fi prezent pe pista din Pitești la startul a două sau trei probe și exemplul său va stimula cu siguranță pe ceilalți coechipieri. Ne bazăm mult și pe punctele ce le vor aduce Natalia Andrei, Florența Ionescu, O. Olaru și M. Bistriceanu. Și poate că buturuga mică..."

LUPTE : TURNEELE INDIVIDUALE, MIJLOC DE VERIFICARE A PREGĂTIRII ȘI POTENȚIALULUI

La sfîrșitul acestei săptămîni, în trei localități din țară, Iași, Arad și Brașov, au loc turneele individuale din cadrul campionatului republican de lupte greco-romane pe echipe, întreceri deosebit de importante pentru cele 27 de formații angajate în lupta pentru titlul de campioană. Iată ce ne-au declarat în legătură cu acestea doi reputați tehnicieni.

Prof. Ion CORNEANU — antrenor emerit : „Pentru prima dată în acest an am introdus în cadrul campionatului pe echipe și două turnee individuale (primul la încheierea turului, secundul după disputarea partidelor din retur) în care se întîlnesc fiecare cu fiecare, toți reprezentanții echipelor ce alcătuiesc aceeași serie, urmînd ca punctele acumulate să se adauge celor dobîndite de echipe în etapele obișnuite. În intenția noastră a fost să dăm un plus de eficiență competiției pe echipe și, în același timp, să supunem pe sportivii fruntași unor eforturi asemănătoare cu cele din marile competiții internaționale. Experimentat pentru prima oară în luna aprilie, acest sistem s-a dovedit extrem de util. Întîlnirile ce se dispută la Iași, Arad și Brașov sînt deosebit de interesante. Ele vor scoate în evidență nivelul de pregătire ce se realizează în secțiile noastre, ca și gradul de adaptabilitate la acest gen de efort al luptătorilor noștri fruntași. Firește, întîlnirile de la Iași și Arad vor fi dominate de sportivii de la Dinamo București și, respectiv, Steaua. Totuși, surprizele nu sînt excluse nici la aceste turnee. Confruntările din primăvară ne-au dovedit acest lucru. Disputele programate la Brașov (seria a III-a) se anunță foarte echilibrate. Componenții formațiilor C.S. Pitești, Aluminiu Slatina, Metalul București, Steagul roșu Brașov, Rapid, Electroputere Craiova avînd valori destul de apropiate.

Fiind un excelent prilej de verificare a potențialului de luptă, acest gen de concurs este pentru noi și un mijloc de selecție a tinerilor dotați și bine pregătiți, pentru loturile naționale".

Prof. Ion CERNEA, maestru emerit al sportului, antrenor la clubul Dinamo : „Dacă pentru formația Dinamo, multiplă campioană republicană, întrecerile pe etape reprezentau o simplă formalitate, turneele pe categorii de greutate devin o verificare în adevăratul înțeles al cuvîntului. Nici la cele mai mari concursuri internaționale, de genul campionatelor mondiale sau Jocurilor Olimpice, luptătorii nu sînt obligați să susțină mai mult de 6—7 meciuri în decurs de trei zile. La Iași, dinamoviștii vor avea de înfruntat opt adversari consecutiv, mulți dintre ei destul de puternici, ceea ce, trebuie să recunoaștem, nu este ușor. Ne-au convins întîlnirile din luna aprilie, de la Galați".

HANDBAL : I.E.F.S. — UNIVERSITATEA BUCUREȘTI (f), UN DERBY TRADIȚIONAL

Duminică este programată ultima etapă din cadrul „Cupei de toamnă" la handbal, după care primele clasate din fiecare serie se vor întîlni pentru desemnarea cîștigătoarelor competiției.

I.E.F.S. București este virtual calificată în finala „Cupei" dar studentele privesc mai departe întrucît la orizont se află meciul lor de debut în C.C.E., unde vor avea de înfruntat puternica echipă S.C. Leipzig, campioană a R.D. Germane. Despre ce a însemnat „Cupa de toamnă" pentru formația care ne va reprezenta în C.C.E. ne-a vorbit lectorul universitar IOAN BOTA, antrenorul I.E.F.S.

„Competiția a fost binevenită și pentru noi, ca pentru toate celelalte divizionare A. Am avut posibilitatea să rodăm o serie de jucătoare tinere și, în același timp, să asigurăm rezervelor cît mai multe minute de joc. Echipa a susținut un număr destul de mare de meciuri (am disputat și multe partide amicale, în cadrul antrenamentelor), dar se pare că în momentul de față fetele au acumulat o serioasă cantitate de oboseală. Lipsa jucătoarelor convocate în loturile reprezentative nu ne-a permis să lucrăm pentru omogenizare și cred că nici nu vom avea posibilitatea s-o facem prea curînd, întrucît ne mai lipsesc încă handbaliste din lotul de bază. În altă ordine de idei, trebuie să subliniez și faptul că nu am putut începe antrenamentele pe teren acoperit — destinate în mod special întîlnirii din C.C.E. — din cauză că pînă acum clubul nu ne-a asigurat o sală de pregătire. Cu toate acestea așteptăm debutul în C.C.E. cu optimism, căutînd să facem tot ce ne stă în puteri pentru a obține un rezultat bun. Jocul de mîine, cu Universitatea București, și finala „Cupei de toamnă" vor constitui noi prilejuri de verificare a potențialului echipei, pe care sperăm să le trecem cu bine. Mai ales întîlnirea cu Universitatea ne va ajuta să evaluăm cît mai bine actualul potențial de care dispunem, așa încît partida poate fi considerată drept un veritabil test".

BASCHET : CAMPIONATUL DEBUTEAZĂ CU MECIURI DE MARE ATRACȚIE

Campionatul republican de baschet masculin programează (mîine în sala Floreasca, la ora 10) tradiționalul derby studențesc Universitatea Cluj — Universitatea Timișoara, asupra căruia am solicitat opiniile antrenorilor echipelor respective. Iată-le : prof. **VASILE GELERIU-UNIVERSITATEA CLUJ :** „Întrecerile dintre echipa noastră și cea a studenților timișoreni au constituit întotdeauna puncte de atracție ale campionatului național, motiv pentru care au și fost considerate derby-uri. În plus, de-a lungul anilor a fost consemnat un sensibil echilibru valoric, concretizat în paritatea victoriilor. Doar anul trecut, balanța a înclinat în favoarea noastră prin două victorii realizate, fată de una singură a colegilor din Timișoara, aceasta fiind obținută la un singur coș diferență, printr-o aruncare izbutită de Czmor în ultimele secunde. În ceea ce privește pronosticul meu asupra jocului de mîine, el este cert : nici nu-mi pot închipui că putem pierde. Afirm aceasta bazîndu-mă pe forța superioară de atac a elevilor mei și pe plusul de talie creat prin venirea lui Roman. Datorită acestor argumente, sînt convins că vom depăși formația timișoreană al cărei punct forte a rămas trio-ul Cîmpeanu-Mănăilă-Czmor" ; ing. **NICULAE IONESCU-UNIVERSITATEA TIMIȘOARA" :** „Ne-am pregătit cu multă seriozitate și conștiinciozitate și dorim să obținem rezultate superioare celor din ediția trecută a campionatului, cînd am ocupat locul 4. În ceea ce privește meciul de mîine, apreciez că victoria va reveni echipei care va manifesta o mai bună formă sportivă și sper ca aceasta să fie Universitatea Timișoara. Privim cu multă încredere întrecerea despre care cred că va crea un spectacol sportiv frumos, de bun augur pentru acest campionat".

PARTIDE INTERESANTE ÎN DIVIZIA A DE VOLEI

În divizia A de volei este programată mîine etapa a treia, Progresul — Universitatea Cluj (sala Progresul de la ora 10,30), Rapid — Explorări B. Mare (echipă care se prezintă destul de bine în campionat) și I.E.F.S. — Viitorul Bacău — ambele în sala Giulești, de la ora 10,30. Dintre partidele feminine, reținem în mod deosebit atenția : I.E.F.S. — Penicilina Iași (sala Giulești, de la ora 9) și Dinamo — Universitatea Cluj (sala Dinamo, ora 10,30). Tot în București mai este programată simbătă întîlnirea Medicina — I.T.B. (azi în sala Constructorul, ora 17). În țară au loc partidele : Universitatea Craiova — Dinamo și Tractorul Brașov — C.S.U. Galați (masculin), Farul Constanța — Universitatea Timișoara și C.S.M. Sibiu — Universitatea Craiova (feminin).

Începe ediția a XXV-a a campionatului republican de baschet masculin

DORIM SĂ PREDOMINE COMBATIVITATEA, ÎNALTA TEHNICITATE ȘI DISCIPLINA

Astăzi se inaugurează în sala Floreasca, cea de a XXV-a ediție a campionatului republican masculin de baschet, competiție așteptată cu justificat interes de componenții formațiilor participante, dornici să înceapă disputa în cea mai importantă confruntare internă și să demonstreze eficiența pregătirilor efectuate în acest scop.

Paralel, însă, cu lupta pentru o poziție cît mai bună în clasament, dorim, împreună cu ceilalți iubitori ai acestui joc sportiv, să vedem în evoluția divizionarelor A o transformare de concepție care să ne dea speranțe că, într-un viitor apropiat, România va putea prezenta o selecționată tînără, puternică, formată tocmai din elementele ce se vor remarca în cursul desfășurării campionatului național. În acest sens, așteptăm ca echipele noastre fruntașe să demonstreze :

— deplină și permanentă combativitate (în apărare prin agresivitate în atac, prin vioiciune, circulație rapidă, contraatacuri) prin care să se realizeze educarea voinței, tenacității, capacității de luptă a baschetbaliștilor;

— înalt nivel de tehnicitate, care să creeze condiții pentru suplinirea handicapului de talie și gabarit în întîlnirile internaționale ;

— precizie deosebită în aruncările la coș, capitol în care, pînă nu de multă vreme, baschetul românesc excela ;

— disciplină desăvîrșită din partea jucătorilor și antrenorilor, aceștia din urmă trebuind să constituie exemple pentru elevii lor.

REPREZENTANȚII DIVIZIONARELOR A

Vă prezentăm, în rîndurile de mai jos, numele jucătorilor care vor fi folosiți de cele 12 divizionare (între paranteze, talia și anul nașterii) :

DINAMO BUCUREȘTI — antrenor emerit **Dan Niculescu : Gheorghe Novac** (1,96—1945), Radu Diaconescu (1,86—1944), Vasile Popa (1,94—1949), Constantin Dragomirescu (1,88—1943), Adolf Cernea (1,96—1941), Mircea Chivulescu (1,86—1944), Dan Niculescu (1,90—1953), Dan Georgescu (2,00—1949), Silviu Rotaru (1,93—1949), Pavel Vizner (1,90—1939), Dinu Hanes (1,82—1944), Gheorghe Dumitru (2,00—1953).

STEAUA — antrenor **Vasile Popescu :** Alin Savu (1,91—1942), Titus Tarău (1,98—1946), Romulus Baciu (1,80—1947), Dorin Dumitru (1,86—1950), Petre Grădișteanu (2,00—1949), Cezar Ioneci (1,97—1946), Gheorghe Oczelak (2,01—1951), Nicolae Pirșu (1,84—1948), Dan Poienaru (1,90—1953), Sergiu Antoniu (1,97—1953), Costel Cernaș (1,94—1953).

UNIVERSITATEA CLUJ — antrenor **Vasile Geleriu :** Horia Demian (2,00—1942), Emeric Vizi (1,83—1936), Matei Rühring (1,83—1942), Vasile Zdrenghea (1,93—1951), Gheorghe Roman (1,98—1950), August Schuller (1,96—1952), Ștefan Mathe (1,90—1952), Ștefan Nagy (1,96—1951), Alexandru Antal (1,88—1950), Peter Ronai (1,97—1947), Iosif Kun (1,85—1944), Tudor Ursache (1,97—1953).

UNIVERSITATEA TIMIȘOARA — antrenor **Niculae Ionescu :** Cornel Chiriuță (1,86—1944), Niculae Ionescu (1,88—1937), Gheorghe Cîmpeanu (2,00—1949), Nicolae Mănăilă (1,95—1952), Petre Czmor (1,96—1947), Anton Minius (1,92—1949), Marin Roxin (1,80—1950), Nistor Gal (1,87—1943), Gheorghe Munteanu (1,95—1952), Doru Ilescu (1,84—1951), Gelu Minișcă (1,88—1951), Leopold Weber (2,02—1950), Constantin Habatiuc (2,02—1951).

I.C.H.F. BUCUREȘTI — antrenor **Mihai Ionescu-Micandru :** Emil Niculescu (1,78—1932), Ion Antonescu (1,86—1941), Mihai Chiciu (1,87—1944), Mircea Cîmpeanu (1,98—1939), Horia Măluțel (1,90—1944), Ștefan Tüdössy (1,91—1943), Andrei Anastasiu (1,86—1947), Toma Bulat (1,98—1943), Mircea Andreescu (1,87—1943), Francisc Dikay (2,01—1943), Florin Niculescu (1,85—1946), George Modrogan (1,90—1954).

FARUL CONSTANȚA — antrenor **Alexandru Botoș :** Dumitru Bănică (1,86—1943), Aurel Popovici (1,97—1935), Marcel Cîmpeanu (1,94—1955), Mihai Caraion (1,94—1949), Adrian Ioan (1,78—1949), Valentin Ion (1,82—1953), Lucian Ivascenco (1,99—1952), Vasile Pașca (1,88—1950), Nicolae Peride (1,80—1948), Andrei Purcăreanu (1,95—1946), Gheorghe Radu (1,88—1957), Radu Racoviteanu (1,94—1950), Anton Spînu (1,96—1950), Mihai Balaban (1,90—1955).

POLITEHNICA BUCUREȘTI — antrenor Emil Manea : Florin Dudescu (1,85—1940), Peter Szell (1,92—1945), Sergiu Molin (1,90—1945), Victor Rusu (1,85—1944), Mihai Troacă (2,00—1948), Marian Șerbănescu (1,84—1954), Viorel Dragnea (2,00—1955), Bogdan Nedelcu (1,83—1951), Nicolae Tănăsescu (1,84—1951), Ion Krisbai (1,92—1953), Cristian Anghel (1,85—1950), Dorin Steau (2,01—1954), Ion Sfetcu (1,86—1952).

I.E.F.S. — antrenori **Mihai Nedef și Dumitru Evuleț-Colibaba :** Dan Berceanu (1,98—1953), Marian Braboveanu (1,85—1952), Dan Chircă (1,89—1953), Emil Dumitru (1,93—1950), Liviu Dochia (1,83—1952), Gabriel Ionescu (1,99—1953), Andrei Molnar (1,83—1950), Ladislau Molnar (1,98—1952), Gheorghe Mihuță (2,02—1954), Vasile Militaru (1,98—20), Ladislau Nagy (2,00—1952), Czabolcs Schafer (1,88—1953), Zoltan Szep (1,96—1952), Ion Tucunel (1,88—1953), Mihai Zissu (1,97—1951), Valeriu Gheorghe (1,96—1940).

RAPID BUCUREȘTI — antrenor **Marius Bărbulescu :** Cristian Popescu (1,80—1937), Vasile Predulea (1,80—1939), Teodor Stănescu (1,98—1942), Haigazun Tursugian (1,84—1942), Dumitru Vintilă (1,89—1951), Ion Simulescu (1,84—1946), Dan Vladescu (2,01—1949), Ion Florea (1,86—1947), Daniel Stănescu (1,96—1954), Armand Andronescu (1,91—1948), Victor Bulancea (1,91—1949), Liviu Călin (1,96—1953), George Petruc (1,90—1950), Emil Creangă (1,81—1952).

POLITEHNICA CLUJ — antrenor **Vasile Mureșan :** Zoltan Horvath (1,86—1942), Liviu Moraru (1,86—1947), Alexandru Vidican (1,83—1952), Mircea Barna (1,85—1952), Sorin Vidican (1,80—1955), Mihai Simon (1,83—1947), Dan Lăpușan (1,80—1954), Viorel Moisin (1,95—1949), Marinel Banu (1,93—1952), Lucian Andreiu (1,93—1949), Gelu Olosuteanu (1,93—1954), Cornel Voicu (1,98—1951), Marius Crăciun (2,03—1953), Dan Roman (1,97—1949), Traian Scridon (1,95—1951).

C.S.U. GALAȚI — antrenor **Ludovic Gönczi :** Aurel Baltag (1,93—1941), Vasile Ralleanu (1,93—1950), Gheorghe Magoș (1,97—1950), Ioan Silaghi (1,97—1952), Cornel Moldovan (1,96—1954), Nicolae Stratan (1,96—1953), Constantin Moraru (1,94—1945), Anton Coman (1,93—1953), Dorin Leonte (1,90—1954), Rîndunel Martinescu (1,88—1950), Mircea Anton (1,81—1947), Liviu Tudose (1,80—1952).

VOINȚA TIMIȘOARA — antrenor **Mircea Gașpar :** Nicolae Viciu (1,85—1938), Pavel Lup (1,87—1950), Gabriel Leonte (1,80—1946), Octavian Iancea (1,96—1951), Nicolae Ivanici (1,95—1940), Ioan Lungu (1,94—1950), Stelian Pascaru (1,98—1950), Tiberiu Ondreicovics (1,93—1952), Ludovic Csordas (1,95—1949), Cantemir Riscuția (1,98—1952), Ștefan Bakoș (1,80—1953), Pavel Galamboș (1,85—1950) Dorin Ilia (1,83—1951), Mihai Donca (1,82—1951), Ioan Micinic (1,75—1951), Pavel Roman (1,85—1945).

Secvență din timpul desfășurării partidei Steaua — Dinamo

Un deziderat mereu actual :

COLABORAREA TEHNICIENILOR

Stima și prețuirea de care se bucură, astăzi, în lume mișcarea sportivă din țara noastră se datoresc caracteristicilor sale fundamentale și rezultatelor obținute în marile întreceri internaționale. **Cele aproape 600 de medalii de aur, argint și bronz, obținute de reprezentanții României socialiste la Jocurile Olimpice, la campionatele mondiale și europene demonstrează tuturor specialiștilor justețea sistemului, talentul tineretului și priceperea tehnicienilor noștri. Datorită îndrumării și sprijinului permanent acordat de partid, sportul românesc va evolua într-un ritm tot mai accelerat, va ocupa poziții tot mai înaintate în ierarhia mondială, deși concurența este din ce în ce mai mare, mai puternică.**

Există, însă, posibilități de progres rapid în interiorul mișcării sportive care, din păcate, rămîn nefolosite. Într-o enumerare ce nu ține seama neapărat de ordinea importanței, ele ar fi: **înțelegerea de către toți sportivii a necesității științifizării antrenamentului** (ne referim, îndeosebi, la volum și intensitate), **programarea întîlnirilor de verificare în compania unor adversari de valoare** (și, deci, renunțarea la turneele de plăcere), **colaborarea efectivă, continuă și sinceră între toți tehnicienii de frunte.**

Asupra acestui ultim punct ne vom opri, el formînd fondul comentariului nostru. Poate că nu mai este necesar să subliniem importanța acestei colaborări pentru progresul general al unei ramuri sportive și, mai ales, pentru acela al echipelor reprezentative ale țării. O vom face, totuși, succint, mai mult pentru a vedea ceea ce se pierde în fiecare zi. Evident, forța colectivului este net superioară celei a individului, oricît de capabil ar fi acesta. Încredințîndu-i-se misiunea de a conduce pregătirea echipei reprezentative, el nu se poate lipsi de aportul colectivului de tehnicieni, de observațiile și înregistrările făcute la meciurile de verificare și la cele oficiale, de adnotările privind sistemul de joc, forța compartimentelor și a unor individualități din echipele ce ne vor fi adversare, de sugestiile colegilor de la cluburi care cunosc în profunzime caracterul sportivilor lor, posibilitățile de exprimare, carențele acestora. Și, totuși...

Există în destul de multe cazuri un „fenomen de respingere" simultan din ambele părți, explicabil, dar imposibil de acceptat. Pe de o parte, **cel ajuns la cîrmă crede că numai el poate indica soluțiile cele mai eficiente și se teme de ce-ar putea produce invidia celorlalți,** iar pe de alta, **„opoziția" vrea să demonstreze injustețea alegerii, statutul de neofit al celui ajuns antrenorul formației reprezentative și încearcă să-și netezească calea spre locul ce ar putea deveni vacant, bucurîndu-se** (oribilă imagine) **de insuccesul colegului lor, de fapt de insuccesul echipei naționale...**

Se uită (sau încearcă să se uite) că fiecare mare realizare este plămădită și din personalitatea individului, dar are la bază forța colectivului. Se uită că echipa națională este o creație a întregii discipline (federație, cluburi, tehnicieni, sportivi) și că, deci, ea îi reprezintă și pe ei, scoate în evidență priceperea tuturor, munca, spiritul de abnegație. Și, ceea ce este mai grav, se uită că fiecare succes este al întregii noastre mișcări sportive, al țării.

Ce minunat exemplu ne-a dat conducerea partidului și statului nostru, din nou, acum cîteva zile ! Cu prilejul decorării unor sportivi de seamă ai țării, au fost conferite înalte distincții și antrenorilor care au asigurat sportivilor ascensiunea pe cele mai înalte culmi ale măiestriei, dar și acelora care i-au descoperit, le-au îndrumat primii pași în lumea sportului. Să nu aibă oare nici acest exemplu ecoul dorit în rîndurile tehnicienilor sportului românesc, să nu-i convingă de faptul că trebuie să renunțe la meschinele bucurii egoiste în folosul satisfacției generale, că numai unindu-și eforturile, capacitatea, vor putea să ajute sportul românesc să ajungă la înaltul nivel pentru care îi sînt create toate condițiile ?

Hristache NAUM

HOCHEI

PROGRAMUL ȘI ARBITRII PRIMEI ETAPE A CAMPIONATULUI DIVIZIEI A

Așa după cum am anunțat, nu peste mult timp, se va da startul în prima ediție a Diviziei A la hochei, eveniment care — fără îndoială — va însemna un nou și hotărît pas înainte pe drumul dezvoltării acestui frumos și dinamic joc sportiv. Această primă ediție va contribui — în mod cert — la creșterea autorității formațiilor noastre fruntașe, la realizarea unei mai trainice legături dintre aceste echipe și publicul local, în fond cel mai activ și inimos sprijinitor al lor, la formarea unor nuclee solide de activiști și tehnicieni ai hocheiului, mai ales în orașele unde acest sport a pătruns nu de mult, cum este cazul Galațiului, sau de unde a lipsit în anii din urmă, ca, de pildă, la Cluj.

Dar, despre ceea ce va trebui să însemne ediția inaugurală a campionatului Diviziei A la hochei vom mai avea prilejul să scriem. Deocamdată facem cunoscut cititorilor programul **primei etape, prevăzută a avea loc în zilele de 3 și 4 noiembrie.** După cum se știe cele 8 echipe ale Diviziei A au fost împărțite, pe baza clasamentului final al „Cupei României", în două grupe, urmînd ca în fiecare din aceste grupe să se dispute cîte o dublă întîlnire, cu tur și retur. Pentru exemplificare vom spune că Dunărea Galați va juca de două ori la Galați cu S. C. Miercurea Ciuc și de două ori la Miercurea Ciuc cu această formație. Fiecare etapă cuprinde, deci, mai multe duble partide, care vor avea loc la un interval de 24 de ore, de regulă simbăta și duminica.

Iată acum programul și arbitrii primei etape (3—4 noiembrie) :

Grupa I, București : STEAUA — S. C. MIERCUREA CIUC (primul meci : **M. Presneanu și Gh. Mureșan,** al dollea : **Fl. Gubernu și O. Barbu**)

Galați : DUNĂREA — DINAMO BUCUREȘTI (ambele jocuri : **C. Sgîncă și C. Ștefănescu**).

Grupa a II-a, București : I.P.G.G. — LICEUL NR. 1 MIERCUREA CIUC (primul meci : **O Barbu și R. Cristescu,** al dollea : **M. Presneanu și A. Dibernardo**)

Miercurea Ciuc : TÎRNAVA — ODORHEI — AGRONOMIA CLUJ (primul meci : **A. Balint și P. Kedveș,** al dollea : **G. Tasnadi și E. Mihoc**).

La toate aceste partide, Biroul Federal a delegat ca observatori pe unii dintre membrii săi. Astfel, pentru cele patru jocuri de la București, care se vor organiza, probabil, în două cuplaje, ca observator al federației va funcționa **ing. Constantin Țico,** la meciurile de la Galați va fi prezent secretarul general al federației **Vasile Militaru,** iar la Miercurea Ciuc această sarcină va reveni **prof. Ioan Ferenczi,** vice-președintele CJEFS Harghita.

Așadar, pe plan central au fost luate toate măsurile necesare asigurării unui debut promițător al acestei competiții atît de mult așteptată de iubitorii hocheiului. Considerăm util să reamintim forurilor locale că și lor le revine o bună parte din responsabilitate și că pentru o cît mai bună desfășurare a partidelor este bine să se ia din timp măsuri de popularizare și de pregătire a bazelor sportive, în așa fel încît etapa inaugurală a Diviziei A să însemne un succes din toate punctele de vedere.

ECHIPA DE JUNIORI ÎNAINTEA PRIMULUI START INTERNAȚIONAL

Actualul sezon internațional de hochei se va încheia, în țara noastră, în luna martie a anului viitor, cînd la București se vor desfășura partidele din cadrul grupei B a campionatului european de juniori. Așa după cum am anunțat, la această întrecere vor lua parte 11 selecționate naționale, urmînd ca ea să prilejuiască o trecere în revistă a perspectivelor hocheiului din R. F. Germania, Austria, R.D. Germană, Iugoslavia, Norvegia, Franța, Danemarca, România, Ungaria, Bulgaria și Italia. În vederea acestui important eveniment sportiv, tinerii hocheiști români fac intense pregătiri, urmînd ca o primă și utilă verificare să aibă loc în curînd, **cu ocazia „Turneului Prieteniei" ce se va desfășura în localitatea Nitra** (Cehoslovacia) **între 12 și 18 noiembrie.**

Pentru primul examen internațional, lotul de juniori și-a început pregătirile, avînd în acest sezon în fruntea sa un nou colectiv de antrenori compus din **profesorii V. Crihan, E. Mezei și Al. Calamar,** ultimul fost pînă în această primăvară component al echipei reprezentative. Ei sînt ajutați de **dr. Anton Biro** și el fost reputat hocheist. Noul val al hocheiului nostru este alcătuit din 25 de tineri jucători, majoritatea dintre ei provenind de la echipa **Liceului nr. 1 Miercurea Ciuc** (10). De asemenea, formațiile **I.P.G.G.** (5) și **Dunărea Galați** (3) sînt și ele prezente cu cîțiva juniori talentați, cu certe perspective. Mai slab sînt reprezentate tocmai echipele fruntașe : **Steaua** și **Dinamo București** care dau lotului de juniori doar doi și respectiv unul din componenții săi. Este și acesta un fapt semnificativ, care — credem — ar trebui să dea de gîndit conducerilor tehnice ale acestor două puternice secții...

Luni, 29 octombrie ora 12,30, în sala Dalles :

„PREGĂTIREA SPORTIVILOR DE PERFORMANȚĂ"

CENTRUL DE CERCETĂRI ȘTIINȚIFICE ȘI DOCUMENTARE AL CNEFS, Consiliul municipal București pentru educație fizică și sport, în colaborare cu Universitatea populară București — anunță redeschiderea cursului de reciclare cu tema : „PREGĂTIREA SPORTIVILOR DE PERFORMANȚĂ ÎN LUMINA HOTĂRÎRII PLENAREI COMITETULUI CENTRAL AL P.C.R. DIN 28 FEBRUARIE — 2 MARTIE A.C.".

Expunerea va fi făcută de conf. univ. Nicu Alexe, în sala Dalles, bd. Nicolae Bălcescu nr. 18, luni 29 octombrie 1973, ora 12,30.

Va urma un film artistic.

PREA MULTE DISCUȚII

(Urmare din pag. 1)

de lotul divizionar de fotbal se ocupă trei cadre universitare — lectorii Ionescu și Godeanu, asistentul Radoslav... Mai lipsește doar un șef de catedră !

Antrenorul **Eugen Lupșa** (salarizat cu o normă întreagă la secția de atletism a clubului Politehnica) se înscrie în replică : **„Se dezumflă și sacul entuziasmului cînd de ani și ani ești obligat să le rezolvi singur pe toate. La fosta „Știința" stăteam de dimineață pînă seara la stadion, ocupîndu-mă nu numai de antrenamente, ci și de treburi administrative și gospodărești. De 6—7 ani la Poli ni se dau (pe bază de sarcină) oameni în conducerea secției, care sînt doar onorifici. Nici la club și nici la C.J.E.F.S. nu mă ia nimeni în considerație, iar președintele Balița își permite chiar să mă insulte. Atmosfera o creează oamenii, și la Timișoara cei din conducerea sportului nu realizează o atmosferă favorabilă performanței. Să mergem la Cîmpulung Muscel să vedem ce și cum s-a făcut cu sprijin și cu suflet !".**

Să dăm cuvîntul cuiva din afara acestei dispute, unui vechi animator și activist sportiv, membru în comisia județeană de atletism, **Gheorghe Teodorescu, „Pista stadionului „1 Mai" a căzut în părăsire pentru că antrenorii au zis că prea e la... periferie. Alături de acesta se află un teren cu iarbă, foarte bun pentru aruncări și altul cu zgură, ambele nefolosite. Și cauza cauzelor : de la 1 iulie pînă la 1 octombrie în Timișoara nu facem atletism. Tocmai cînd sîntem în plin sezon luăm scuzele în brațe. Copiii sînt aci, studenții sînt colea, iar antrenorii în vacanță..."**

Iar prof. **Alexandru Cerghi,** directorul Școlii sportive Timișoara, ne-a completat tabloul și cu perioada sezonului rece : **„Pista acoperită de la C.F.R. a fost atît de solicitată de către atleți în iarna trecută, încît am putut să-mi plasez acolo jucătorii de tenis !"**

Unde-i atunci adevărul, stimați tovarăși antrenori și profesori ? Și nu care cumva atmosfera din jurul atletismului depinde și de climatul din sînul acestuia ? Și climatul performanței n-are nevoie, în primul rînd, de două constante : munca temeinică, hrănită din metodica antrenamentului modern, intensiv și entuziasmul, întreținut de perspectiva lucidă a succesului ?

Aceasta presupune, însă, ca antrenorul să se înveșmînte cu mantia răspunderii, oricît de grea ar fi ea și să nu încerce s-o transforme într-o pelerină contra vîntului sau s-o schimbe pe cîteva galoane...

DE LA ATMOSFERĂ LA ORGANIZARE ȘI ÎNVERS...

Adrian Damșa : „Avem un necesar în ceea ce privește baza materială sau ca număr de specialiști. Dar ce intră în circuitul „productiv", ca să spun așa, asta e altceva. Este adevărat că secția de la Poli are doar 4 garduri și că o bucată bună de vreme a trebuit să înlocuiască blocstarturile cu... gropi (gropi care și acum există pe pista stadionului Politehnica ! — n.n.), dar acestea i-au oprit să-și amenajeze sectorul de sărituri sau să crească aruncători de valoare ? Este adevărat că Liceul nr. 4 (director C-tin Popa) a fost la debutul său profilat pe atletism acum la loc de cinste e handbalul, dar aceasta îi împiedică pe profesorii Deheleanu, Delcov și Marioara Lazăr (sprintera venită mai de curînd, dar simțind evident pulsul competițiilor) să dezmintă locul periferic al atletismului în școală ? Este adevărat că actualele secții de performanță nu se bucură în cadrul cluburilor respective (Poli, C.F.R., Liceul 4) de aceeași atenție ca și celelalte secții (inclusiv neglijarea bazelor sportive, ca de pildă stadionul Poli sau stadionul Tineretului dat în custodie Liceului 4), dar oare această stare de fapt necorespunzătoare să-i determine pe majoritatea profesorilor de educație fizică cu specializare atletism să se ocupe în școlile lor de alte discipline, sau chiar cînd acordă atenție atletismului să o facă formal ? Dacă te iei după documentele lecțiilor acestora ajungi la concluzia că toți lucrează numai startul (de jos și din picioare). Ocupîndu-se numai de start să ne mai mirăm că așa de puțini elevi ajung la... sosire ?"

Gheorghe Nemeth, antrenor la C.F.R. și la grupul școlar textil : **„M-am convins pe pielea mea că Timișoara a devenit un oraș al jocurilor și nu al sporturilor individuale. Am o junioară II, Mitrache, clasată pe locul V la disc și pe II la pentatlon și un antrenor de handbal tot încearcă s-o atragă în echipa sa. Cine controlează în școli dacă într-adevăr atletismul ocupă o treime din programul orelor de colectiv sportiv, inspectorul școlar de resort, Raab, fiind mereu pe teren cu o mie de alte sarcini și din școli nu poți aduna nici măcar 5 atleți juniori cu o clasificare mai înaltă ? Cît despre buget, ce să mai vorbim dacă la clubul C.F.R. din bugetul anual al secției de 170 000 lei, 120 000 reprezintă salarii ?"**

Emil Grozescu, lector universitar la catedra de educație fizică a Institutului Politehnic (dar normat numai pentru atletism, desfășurîndu-și activitatea numai în cadrul secției de atletism) : **„Într-un oraș mare ca al nostru, greu mai poți atrage tineretul la sport și mai ales la atletism..."**

ÎNTRE UN CLUB SPECIALIZAT ȘI „ATLETISMUL DE SALON"

Așteptîndu-l pe conf. univ. **Martin Belba,** șeful catedrei de atletism din cadrul Facultății timișorene de educație fizică, ochii ne-au căzut pe un panou, material didactic vizual, avînd tema : **„Sarcinile teoriei antrenamentului sportiv".** Se precizau acolo, printre altele, **„studierea și aplicarea experienței înaintate acumulată în domeniul pregătirii sportivilor"** și **„statornicirea unui sistem de pregătire relativ stabil cu indicii superiori de eficiență".** Și nu ne-am putut abține să nu gîndim ce departe este în Timișoara teoria de practică atletică ! Iată de ce am abordat discuția noastră cu tov. Martin Belba și prin această prismă : **„Rezultatele slabe exprimă fidel realitatea ; avem un cadru tehnico-organizatoric neadecvat care nu constituie un factor de emulație în rîndul școlarilor și studenților, principalele sfere de recrutare în atletismul timișorean. Școala nu-i ajută pe antrenori, dar nici aceștia nu-și fac ordine în casă. Care este, de pildă, pepiniera secției de performanță de la Poli ? De altfel, sînt prea mulți specialiști și prea puțini atleți. Aceasta este și cauza unui randament scăzut al unor antrenori. De pildă, Gh. Popescu, care avea rezultatele mai bune ca antrenor la C.F.R. decît acum, cadru universitar la Poli. În Timișoara există un atletism de catedră, se practică un atletism de „salon". Pe primul plan e metodica antrenamentului dar nu și stadionul, iar performanța e aproape în teorie și departe în practică. Mulți profesori cu specializare atletism, foști studenți ai mei, fug de această disciplină. Copiii vin mai puțin la atletism decît la alte sporturi — spun ei.** Dar nu se străduie suficient și cu imaginație pentru a-i atrage prin forme accesibile și interesante de concurs. **O singură soluție văd : crearea unui nucleu al atletismului (să ne amintim de experiența „Banatului", dar nu și de destințarea lui) pe un teritoriu numai al lui ; un club universitar specializat, cu resorturi delimitate precis (tehnic, administrativ, gospodăresc etc.) și o pepinieră școlară (Șc. sp., Lic. 4).** Facultatea noastră ar prelua — sînt convins — un asemenea club și eu personal m-aș înhăma la o asemenea treabă, cu pasiune".

★

Întotdeauna ne-a plăcut să descifrăm din realitatea prezentă semnele viitorului. Mezina secțiilor de la Școala sportivă — abia în al doilea an — este atletismul. 120 elevi și 4 profesori (printre care și fosta atletă Ana Șerban), pășind (în sfîrșit !) pe pista stadionului „1 Mai" și punîndu-li-se la dispoziție exclusiv un complex sportiv cu o pistă de 400 m, **„Noi vom depista și iniția — ne-a spus prof. Alex. Cerghi,** directorul școlii — **iar lansarea pe orbita performanței o va face, să sperăm, clubul specializat de atletism pe care-l așteptăm".**

fotbal

Astăzi și mîine în etapa a XI-a Diviziei A

MECIURI ATRACTIVE, ÎNDEOSEBI LA BUCUREȘTI, Tg. MUREȘ, PLOIEȘTI ȘI ARAD

1. UNIVERSITATEA CRAIOVA	10	7	3	0	18— 7	17
2. F. C. CONSTANȚA	10	7	1	2	18— 8	15
3. DINAMO	10	6	2	2	17—12	14
4. STEAUA	10	5	2	3	16—10	12
5. C.S.M. REȘIȚA	10	4	3	3	18—13	11
6. „U" CLUJ	10	4	2	4	11— 9	10
7. POLITEHNICA IAȘI	10	5	0	5	9—10	10
8. POLITEHNICA TIMIȘOARA	10	4	2	4	8— 9	10
9. F. C. ARGEȘ	10	4	2	4	13—16	10
10. SPORTUL STUDENȚESC	10	4	1	5	16—11	9
11. JIUL	10	3	2	5	12—13	8
12. STEAGUL ROȘU	10	3	2	5	7—10	8
13. RAPID	10	3	2	5	11—14	8
14. SPORT CLUB BACAU	10	4	0	6	12—17	8
15. C.F.R. CLUJ	10	3	2	5	14—21	8
16. A. S. ARMATA TG. MUREȘ	10	3	2	5	12—20	8
17. PETROLUL	10	3	1	6	11—15	7
18. U. T. A.	10	3	1	6	9—17	7

STEAUA (4) — F. C. ARGEȘ (9)

ULTIMELE REZULTATE DIRECTE: 1970—71: 0—0 și 5—1; 1971—72: 2—1 și 1—2; 1972—73: 1—0 și 1—1.

Steaua s-a antrenat zilnic, conștiincios, cu gîndul la o victorie în meciul de azi, o victorie absolut necesară pentru menținerea în plutonul fruntaș. Miercuri dimineața, militarii bucureșteni au întîlnit, într-un joc-școală, propria formație de tineret-rezerve. Antrenorul Carol Creiniceanu ne spunea că toți jucătorii se simt bine, iar formația probabilă va fi cea care a realizat acel meci frumos duminică, la Timișoara, în poartă fiind Haidu (Iordache e accidentat).

Și la **F.C. Argeș** s-a „tras" tare toată săptămîna aceasta. Antrenorul Coidum a planificat chiar și două antrenamente zilnice, sperînd într-o comportare onorabilă, care să șteargă impresia ultimelor evoluții, nesatisfăcătoare, ale piteștenilor. Nu a fost fixat „11"-le ce va fi trimis în teren, dar și aici este posibilă o reintrare: Olteanu.

ARBITRUL PARTIDEI: C. Ghiță (Brașov)

DINAMO (3) — „U" CLUJ (6)

ULTIMELE REZULTATE DIRECTE: 1970/71 2—1, 2—2; 1971/72: 3—2, 1—2; 1972/73: 3—1, 5—1.

Duminică, partidă atractivă pe stadionul din Șoseaua Ștefan cel Mare. Beneficiind de o programare, acasă, în această etapă, dinamoviștii vor încerca să realizeze (și cu concursul formației A.S.A.) o regrupare în fruntea clasamentului. Liderul, așa cum se știe, joacă la Tg. Mureș. După... dușul din C.C.E., dinamoviștii își concentrează acum atenția spre campionat. Vineri au făcut antrenament, iar astăzi au un program de exerciții de gimnastică. Folosirea lui **Dumitrache** este incertă. Formația probabilă: **Cavai — Deleanu, G. Sandu, Dobrău, Lucuță — Dinu, Sătmăreanu II, Nunweiller — Moldovan, D. Georgescu, Lucescu.** La „U" Cluj au avut loc zilnic ședințe de pregătire, fără obișnuitul joc amical. Studenții vor veni la București, azi, cu avionul. Portarul **Lăzăreanu** e indisponibil. Antrenorii vor trimite în teren următorul „11": **Negru — Porațchi, Matei, Pexa, Cimpeanu (Ciocan) — Anca, Soo, Mureșan — Uifălcanu, Coca, Barbu.**

ARBITRUL PARTIDEI: Gr. Birsan (Galați).

PETROLUL (17) — RAPID (13)

ULTIMELE REZULTATE DIRECTE: 1970—71: 0—0 și 0—1; 1971—72: 0—2 și 1—0; 1972—73: 0—1 și 1—0.

Ploieștenii, apăsați de locul penultim, s-au pregătit foarte intens pentru acest meci. Joi au întîlnit într-un joc de pregătire... două echipe! 45 de minute a jucat cu liderul campionatului județean, Petrolul Teleajen, de care a dispus cu 3—0 și 45 de minute cu Divizionara C Petrolistul Boldești pe care a întrecut-o cu 1—0. O bună dispoziție de joc a manifestat Pîrvu, autor **a 3 goluri.** În privința formației s-a anunțat reintrarea lui Mureșan pe postul de fundaș stînga. La mijloc se caută o soluție pentru a acoperi lipsa lui Cozărec, plecat **să-și satisfacă** stagiul militar.

Giuleștenii s-au antrenat zilnic. Joi s-au deplasat la Alexandria. Antrenorul Macri caută cea mai bună formulă de echipă pentru acest meci atît de important pentru destinul de toamnă al formației sale.

ARBITRUL PARTIDEI: I. Cîmpeanu (Cluj).

U. T. A. (18) — SPORTUL STUDENȚESC (10)

ULTIMELE REZULTATE DIRECTE: 1972—1973: 4—1 și 0—0.

Meci important, în special pentru **U.T.A.,** deținătoarea lanternei roșii. Textiliștii, care duminica trecută au avut o comportare satisfăcătoare pe litoral, doresc să-și aproprie victoria pe terenul propriu. Pentru aceasta, arădenii s-au pregătit cu multă atenție toată săptămîna. Joi, au întîlnit, într-un joc-școală, formația de tineret Politehnica Timișoara pe care au învins-o cu 5—0 (Sima — 2, Broșovschi, Kun, Munteanu). Un semn de întrebare planează asupra utilizării lui Domide, accidentat în jocul de la Constanța. Sportul studențesc a făcut zilnic antrenamente. Joi, dimineața, antrenorii A. Niculescu și I. Voica au făcut pregătiri, separate, cu compartimentele echipei, iar după-amiază — un joc cu echipa de tineret. Va fi folosită formația din meciul cu C.F.R. Cluj, cu **M. Sandu** în echipă.

ARBITRUL PARTIDEI: Gh. Manole (Constanța).

A. S. ARMATA (16) — UNIV. CRAIOVA (1)

ULTIMELE REZULTATE DIRECTE: 1970—71: A.S.A. în B: 1971—72: 0—0 și 0—2; 1972—73: 2—3 și 0—1.

A.S. Armata Tg. Mureș privește meciul acesta cu multă ambiție. Firesc, pentru că în campionatul trecut au pierdut ambele partide. În plus, tîrg-mureșenii cred într-un joc superior celui realizat în etapă anterioară, în întîlnirea cu Rapid. Antrenamentelor desfășurate pe stadionul „23 August", unde se va disputa și meciul de mîine, li s-a adăugat la mijlocul săptămînii obișnuitul joc-școală cu formația de tineret-rezerve. Problemele în alcătuirea echipei sînt aceleași, adică în compartimentul defensiv, **Unchiaș** continuînd să fie indisponibil.

Studenții craioveni, reîntorși ieri din Belgia, știu că îi așteaptă o partidă extrem de dificilă la Tg. Mureș. Formația va fi, după toate probabilitățile, cea care a încheiat meciul de la Liège.

ARBITRUL PARTIDEI: A. Bentu (București)

STEAGUL ROȘU (12) — JIUL (11)

ULTIMELE REZULTATE DIRECTE: 1970—1971: 1—0 și 1—2; 1971—72: 1—0 și 0—1; 1972—73: 1—0 și 0—1.

Atît echipa gazdă, cît și adversara sa din Valea Jiului nu au o situație bună în clasament, ambele (cu cîte 8 p) fiind despărțite doar de un punct de ultimele două clasate, Petrolul și U.T.A. Ceea ce, evident, își va pune amprenta pe partida de pe stadionul Tineretului. În timp ce stegarii se prezintă în fața suporterilor după înfrîngerea suferită la Reșița în etapa trecută, după ce a practicat acolo un joc slab (acuzînd și lipsa accidentaților Pescaru și Mateescu), Jiul vine la Brașov după ce a obținut două puncte pe teren propriu în fața Politehnicii Iași, urmare a unei dominări nete. Ceea ce pledează, teoretic, pentru un joc echilibrat, ținînd cont de circumstanțele jocului pe teren propriu. Și așa va fi dacă elevii lui Proca nu vor reuși nici de această dată să găsească „cheia" finalizării.

ARBITRUL PARTIDEI: O. Anderco (S. Mare)

C.F.R. CLUJ (15) — POLITEHNICA TIMIȘOARA (8)

ULTIMELE REZULTATE DIRECTE: În ultimii ani „Poli" a activat în Divizia B.

C.F.R. Cluj a continuat și în această săptămînă ciclul obișnuit de antrenamente din ultima vreme, punînd accent pe intensitatea ședințelor de pregătire. Jocul-școală a fost programat miercuri, în compania divizionarei C **Tehnofrig Cluj.** Scorul (11—0!) arată o deosebită poftă de joc din partea ceferiștilor clujeni. În privința formației, există o singură problemă: **Cojocaru** nu este complet însănătoșit. În rest — „11"-le obișnuit.

La **„Poli" Timișoara** toată lumea așteaptă confirmarea jocului bun reușit în etapa trecută, în meciul cu Steaua, ca și, după cîteva tentative nereușite, realizarea unui rezultat favorabil în deplasare. La antrenamente s-a pus accentul pe individualizare, iar miercuri „Poli" a jucat cu **C.F.R.** din localitate, cu care a terminat la egalitate: 3—3.

ARBITRUL PARTIDEI: R. Stincan (București).

POLITEHNICA IAȘI (7) — C.S.M. REȘIȚA (5)

ULTIMELE REZULTATE DIRECTE: În campionatele trecute, cele două echipe, jucînd în „B", nu s-au întîlnit în meciuri oficiale.

Va fi, deci, o partidă inedită, în premieră pe... țară. Un meci pe care ieșenii — reveniți în Copou, după două deplasări consecutive, la Ploiești și Petroșani, din care, grijulii, au strîns două puncte mari cît roata carului — vor să-l cîștige, dornici să se mențină în partea superioară a clasamentului. Desigur, Ianul, Simionaș, Lupulescu et. comp. nu vor avea o misiune ușoară, știut fiind faptul că echipa lui Reinhardt nu se mulțumește doar să se apere pe terenurile din afară Reșiței, ci să și atace, sau contraatace, cu ambiție și vigoare.

Ambele echipe au efectuat în această săptămînă, obișnuitul ciclu de antrenamente, susținînd și cîte un meci de verificare. La ieșeni, va reintra, probabil, Dănilă. O indisponibilitate de ultimă... oră în lotul reșițenilor, Atodiresei, accidentat.

ARBITRUL PARTIDEI: N. Petriceanu (București).

MÎINE, ÎN DIVIZIA B, MECIURI ATRACTIVE

O etapă interesantă, cu multe meciuri atractive, se va desfășura mîine în Divizia B. Programul rundei a XI-a cuprinde partide ale căror rezultate pot schimba configurația clasamentelor.

În prim plan se situează jocurile liderilor seriilor I (**Gloria Buzău**) și a III-a (**Olimpia Satu Mare**), jocuri pe care le vor susține la Tulcea (cu **Delta**) și, respectiv, la Cugir (cu **Metalurgistul**).

Ambii lideri au misiuni dificile, deoarece gazdele sînt avide de puncte: **Delta** — pentru a micșora diferența față de primul loc, iar **Metalurgistul** — pentru a-și mai îmbogăți sărăcăcioasa zestre ce o are în prezent. Dar, în aceste serii, și principalii urmăritori (**C. S. M. Suceava** — seria I și **F. C. Bihor** — seria a III-a) vor evolua în deplasare, la Bușteni și, respectiv, Hunedoara. În schimb, liderul seriei a II-a, **Chimia Rm. Vîlcea,** va juca pe propriul teren, în compania **Metalului București.** Cu toate că formația bucureșteană a înregistrat, zilele trecute, un eșec surprinzător în „Cupa României", întîlnirea poate oferi spectatorilor vîlceni o dispută dîrză, de un bun nivel tehnic.

Din programul etapei a XI-a mai ies în evidență meciurile **Metalul Plopeni — C.S.U. Galați, Știința Bacău — Celuloza Călărași** (seria I), **Tractorul Brașov — C.S.M. Sibiu, Metalul Drobeta Tr. Severin — Flacăra Moreni, Nitramonia Făgăraș — Metrom Brașov** (seria a II-a), **Unirea Arad — Ariești Turda, Victoria Carei — Textila Odorhei, Ind. sîrmei C. Turzii — U. M. Timișoara** (seria a III-a).

Unde mergem?

SÎMBĂTĂ

BASCHET: Sala Floreasca, de la ora 10: Steaua — C.S.U. Galați, Universitatea Cluj — Voința Timișoara, de la ora 16: Universitatea Timișoara — I.E.F.S. București, Farul Constanța — Politehnica Cluj, I.C.H.F. — Politehnica București (meciuri în cadrul campionatului republican masculin).

BOX: Sala Progresul, de la ora 18: finala „Cupei Voința".

CANOTAJ: Lacul Herăstrău, de la ora 16: întreceri în cadrul „Cupei Recolta".

FOTBAL: Stadion „23 August", ora 15: Steaua — F.C. Argeș (Div. A), teren **Steaua,** ora 10: Steaua — F.C. Argeș (tineret-rezerve); teren **T.M.B.;** ora 15: T.M.B. — Unirea Tricolor (Div. C), teren **Electronica,** ora 15: Electronica — Tehnometal (Div. C).

HALTERE: Sala Steaua, ora 16: întreceri în cadrul „Cupei Steaua".

POPICE: Arena Voința, de la ora 16 întîlnirea internațională România — Ungaria, la femei și bărbați (jocurile pe echipe).

TENIS DE MASĂ: Sala Progresul, de la ora 17.30: Voința București — Progresul București (m); de la ora 19.30: Voința București — Progresul București (f) — întîlniri în cadrul campionatelor divizionare.

TIR: Poligonul Tunari, de la ora 9: campionatele republicane de talere și skeet.

VOLEI: Sala Giulești, de la ora 16: Electra — Confecția București (B.m.), Medicina — Locomotiva București (B.m.), C.P.B. — Universitatea București (B.f.), Sala Constructorul, de la ora 17: Medicina București — I.T.B. (A.f.).

DUMINICĂ

BASCHET: Sala Floreasca, ora 8.30: Farul Constanța — Voința Timișoara, Universitatea Cluj — Universitatea Timișoara, I.C.H.F. — Politehnica Cluj, Steaua — Politehnica București, Rapid — I.E.F.S. (meciuri în cadrul campionatului republican masculin).

CAIAC-CANOE: Lacul Herăstrău, de la ora 8.30: întreceri în cadrul „Cupei de toamnă".

CICLISM: Complexul sportiv Steaua, de la ora 9.30: concurs de ciclocros dotat cu „Cupa Steaua".

FOTBAL: Stadion Dinamo, ora 13: Dinamo — „U" Cluj (tineret-rezerve), ora 15: Dinamo — „U" Cluj (Div. A), teren **Autobuzul,** ora 11: Autobuzul — S.N. Oltenița (Div. B), teren **Laromet,** ora 11: Laromet — Argeșul Mihălești (Div. C), teren **F.R.B.,** ora 11: I.O.R. — Dinamo Slobozia (Div. C), teren **I.R.A.,** ora 11: Triumf — Flacăra roșie (Div. C).

HALTERE: Sala Steaua, de la ora 9.30: întreceri din cadrul „Cupei Steaua".

HANDBAL: Teren Constructorul, ora 9: Constructorul București — Voința Iași (B.f.), ora 10.15: Universitatea București — I.E.F.S. („Cupa de toamnă", f), teren **Voința,** ora 10: Voința București — Vulturul Ploiești (B.f.), teren **Tineretului,** ora 9.30: C.S.U. Construcții — Voința Craiova (B.f.), teren **Giulești,** ora 10.30: Rapid — Carom (B.m.), ora 11.45: Rapid — Universitatea Iași („Cupa de toamnă", f), teren **Ghencea,** ora 14.30: Universitatea București — C.S.U. Galați, ora 15.45: Steaua — Dinamo București (ambele în „Cupa de toamnă" m).

POPICE: Arena Voința, de la ora 8: turneul individual din cadrul întîlnirii internaționale România — Ungaria.

TENIS DE MASĂ: Sala Progresul, de la ora 9.30: Progresul București — C.S.M. Cluj (m), de la ora 11.30: Progresul București — C.S.M. Cluj (f) — meciuri din cadrul campionatelor divizionare.

TIR: Poligonul Tunari, de la ora 9, campionatele republicane de talere și skeet.

VOLEI: Sala Dinamo, de la ora 9: Viitorul — Flacăra roșie București (B.f.), Dinamo — „U" Cluj (A.f.), sala **Giulești,** de la ora 9: I.E.F.S. — Penicilina Iași (A.f.), Rapid — Explorări B. Mare (A.m.), I.E.F.S. — Viitorul Bacău (A.m), sala **Progresul,** de la ora 9: Progresul — Spartac București (B.f.), Progresul — „U" Cluj (A.m).

INTREPRINDEREA DE TURISM, HOTELURI ȘI RESTAURANTE BUCUREȘTI

vă invită să participați la expozițiile de artă culinară cu vînzare, organizate în saloanele restaurantelor:

LIDO, NORD, VICTORIA, CINA, AMBASADOR, ATHENEE PALACE, în 27.X. 1973; NORD în 3.XI. 1973, sub denumirea „TINERI BUCĂTARI ȘI COFETARI", iar în 17.XI. 1973 la ATHENEE PALACE, unde va avea loc expoziția generală de artă culinară cu vînzare, a tuturor unităților I.T.H.R.B.

OFICIILE JUDEȚENE DE TURISM

pun la dispoziția publicului locuri pentru odihnă și tratament în lunile octombrie și noiembrie, la tarife reduse, în următoarele stațiuni balneoclimatice:

— Odihnă: Borsec, Bușteni, Lacul Roșu, Păltiniș, Predeal, Sinaia, Sovata, Tușnad.

Tratament: Călimănești, Căciulata, Slănic Moldova, Sinaia, Vatra Dornei, Bazna, Singeorz Băi, Ocna Sibiului, Eforie Nord.

Cazarea se face în hoteluri și vile confortabile, iar tratamentul este asigurat de personal medical de specialitate.

Solicitanții beneficiază de reducere cu 50% la transportul pe C.F.R. și I.T.A.

Biletele se pot procura la sediile tuturor oficiilor județene de turism, precum și la filialele Întreprinderii de turism, hoteluri și restaurante București.

Imperativul etapei

REFUZAȚI PLATITUDINEA!

Vorbim mereu de fair-play, de puterea de a privi în față adevărul adevărat și de a recunoaște meritele învingătorului. Acum, trebuie s-o spunem din nou, Dinamo și Universitatea Craiova — singurele noastre reprezentante rămase în turul II al Cupelor europene intercluburi — au fost învinse de două echipe care, miercuri, cel puțin, s-au dovedit a fi mai bune. Desigur, înfrîngerile au afectat pe cei din preajma fotbalului, și, sperăm, cel mai mult pe jucători. Momentul trebuie să constituie însă punct de referință în activitatea formațiilor noastre. Sperăm ca analizele ce s-au făcut sau se vor face vor fi la obiect, fără ocolișuri și scuze.

Acum, mai mult ca oricînd, fotbaliștii noștri au datoria să revină la realitate și să se declare nemulțumiți de roadele acestei toamne. Iar această nemulțumire trebuie dovedită în teren.

Cum? Prin eforturi suplimentare pentru autodepășire, prin hotărîrea de a trece de bariera modestului randament în care se complac cele mai multe dintre divizionarele A.

Azi și mîine se dispută jocurile etapei a XI-a și publicul așteaptă reabilitarea jucătorilor. E posibilă? Printr-o angajare totală, da! Refuzînd platitudinea care a existat în etapa trecută pe mai multe stadioane, indiferența unor jucători, eschivarea lor de la efortul maxim cerut de competiția în care joacă. După zece etape, despre oboseală nu putem vorbi. Nu poate fi invocată — și dacă există — nici scuzată. Altfel, înseamnă că pregătirea făcută la începutul competiției, la munte, a însemnat nu o pregătire corespunzătoare, ci o simplă vacanță.

Etapa de azi, privită prin prisma clasamentului, oferă meciuri interesante. Să sperăm că lupta pentru puncte nu va fi un balast și fotbalul bun va avea cîștig de cauză. Ar fi un prim pas spre ceea ce așteptăm de la fotbaliștii noștri.

Acum, după ce am cam pus punct competițiilor internaționale, unde sita deasă nu-i lasă să treacă decît pe cei bine pregătiți, factorii de răspundere din fotbalul nostru trebuie să acorde toată atenția campionatului. E de dorit un efort general din partea tuturor — în primul rînd, jucătorii — pentru îmbunătățirea calitativă a competiției. Cu lamentări și indiferență, am rămîne unde ne aflăm. Și atunci chiar că nu ar mai conta nici acest clasament, care nu ar mai fi o ierarhie de valori pozitive, ci un masiv piuton situat în zona... valorilor negative.

Constantin ALEXE

ASTĂZI, LA TIRANA, F. C. CONSTANȚA VA ÎNTÎLNI SELECȚIONATA ALBANIEI

În cadrul pregătirilor ce le efectuează în vederea partidei cu reprezentativa R.D. Germane, din preliminariile C.M., selecționata Albaniei va avea astăzi ca sparing-partener pe echipa F.C. Constanța.

Fotbaliștii constănțeni au plecat ieri, pe calea aerului, la Tirana.

În cursul săptămînii, antrenorul Hașoti a condus antrenamente zilnice, iar miercuri echipa a susținut un joc-școală cu formația de tineret-rezerve. Din 11-le constănțean nu vor lipsi Ștefănescu, Antonescu, Vigu, Nistor, Tănase, Caraman, Lică.

DAN COE LA F.C. GALAȚI?

Fostul fundaș central al Rapidului și al echipei naționale, Dan Coe, absent de mai mult timp din activitatea noastră competițională, și-a reluat antrenamentele.

Intențiile sale au vizat mai multe formații divizionare. La ora actuală, **Dan Coe** se află în **tratative avansate** cu F.C. Galați.

Sperăm ca fostul nostru **internațional** să fie același jucător bun, exemplul de dăruire pentru culorile pe care le apără.

DERBY-URI ȘI... ÎNTREBĂRI ȘI ÎN CAMPIONATUL DE TINERET-REZERVE

● Mîine, la Ploiești, „meciul etapei"

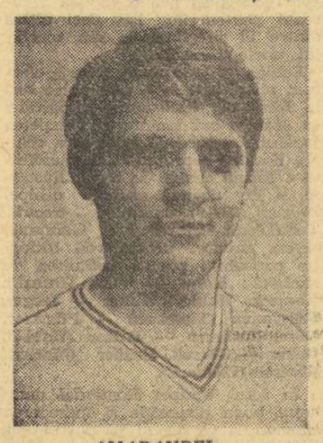

AMARANDEI

Rămas, totuși, în anonimat, datorită interesului ultimelor etape ale primei divizii, campionatul de tineret-rezerve și-a disputat și el 10 etape, și după această porțiune a cursei se pot trage cîteva concluzii privind clasamentul. Dincolo de întinerirea îmbucurătoare a loturilor din acest eșalon — măsură impusă de o nouă prevedere a federației la începutul sezonului — ceea ce putem discuta, acum, este echilibrul evident din fruntea ierarhiei. Ca niciodată în acest campionat de tineret-rezerve nu mai puțin de 8 echipe rulează pe primele locuri ceea ce, trădează, dincolo de excepțiile de rigoare, o nivelare valorică pe care am dori-o de acum înainte în sens superior.

Ultima etapă a campionatului de tineret-rezerve avea să readucă în frunte formația **Rapidului.** În contrast cu evoluția primei echipe, team-ul de tineret-rezerve din Giulești, antrenat de N. Belizna, joacă constant, avînd o bună pregătire fizică și chiar tehnico-tactică. În spatele liderului, **Steaua** și **Universitatea Craiova,** două puncte de discuție. Pentru că Steaua are, să nu uităm, în componența sa mulți jucători experimentați care, logic, ar trebui să domine cursa. Numai linia de atac a echipei lui Creiniceanu poate ridica multe invidii în rîndul divizionarelor A: **Agud, Amarandei, Szabados!** În privința **craiovenilor,** frumoasă surpriză, pentru că după victoria din derby-ul cu **Dinamo** cu 2—0, formația olteană a urcat pe locul 3, anunțînd ambiții pe măsura echipei mari. Dar surpriza cea mare pare să se fi consumat duminica trecută la Cluj, acolo unde o vedetă a campionatelor trecute, „U", a pierdut în fața uneia dintre cele mai slabe echipe, **S. C. Bacău.** Explicația nu este prea complicată, pentru că studenții clujeni au la ora actuală foarte mulți juniori noi pe care antrenorul **Vasile Băluță** îi pregătește pentru un viitor matur. Golul acela înscris duminică de băcăuanul **Cioancă** poate fi și punctul de plecare pentru ascensiunea formației lui **Nedelcu,** cea care în ultimii doi ani a planat în mediocritate, fără prea multe scrupule. Acum, la baza de jos a clasamentului, **Jiul** și **Sportul studențesc,** și, mai ales, **Jiul,** formația care n-a realizat decît 3 puncte, ridică serioase **semne de întrebare asupra muncii care se desfășoară la acest nivel numit „rezervor al primei echipe".** Să sperăm că au fost etapele necesare rodajului, urmînd ca pînă la sfîrșitul turului să consemnăm oarecari metamorfoze și la aceste echipe.

După etapa de duminică, o etapă cu 23 de goluri înscrise, cu trei remize și două victorii în deplasare (**S. C. Bacău, la Cluj; Politehnica Iași,** la Petroșani), după derby-ul **Politehnica Timișoara — Steaua** încheiat la egalitate (1—1), o nouă etapă interesantă și în acest univers al tineretului.

Derby-ul se va juca la Ploiești între campioana „en-titre", **Petrolul,** și liderul actual, **Rapid.** De fapt, uvertura va fi semnată, astăzi, printr-un joc interesant din punct de vedere al ofensivei. Pentru că, atît **Steaua** cît și **F. C. Argeș,** sînt echipele cu cele mai productive atacuri (21 de goluri înscrise), ceea ce poate fi o invitație la un joc spectaculos. Dincolo de clasament, care interesează și el ca un criteriu al formei și constanței, să sperăm că, odată intrate în linia dreaptă a turului, echipele de tineret-rezerve vor releva ascensiuni de fond.

Mircea M. IONESCU

OUL LUI COLUMB ȘI PROBLEMA ÎNLOCUIRII JUNIORILOR ÎN DIVIZIILE B ȘI C

Și la ultima ei ședință, Comisia de competiții și disciplină a avut de judecat o serie de contestații legate de înlocuirea juniorilor, în meciurile Diviziilor B și C. După cum s-a arătat și în articolul nostru de joi, problema n-a putut fi rezolvată prin obținerea sau neobținerea asentimentului medicului. Punînd această clauză, Federația a socotit că va pune stavilă încercărilor echipelor de a se descotorosi, cît mai repede cu putință, de juniorul pe care au trebuit să-l introducă în formație, potrivit regulamentului, salvîndu-se, deci, ideea — de altfel, excelentă — de a se grăbi procesul de întinerire a echipelor, de a le ajuta, cu sau fără voia lor, să-și formeze cadrele de mîine.

Asistînd la ședința Comisiei de competiții și disciplină, ne-am dat seama, însă, că această nouă clauză — avizul medicului pentru înlocuirea juniorului, la o accidentare a acestuia — lasă deschisă mai departe poarta eludării dispozițiunilor F.R.F., în multe cazuri, medicii transformîndu-se în suporteri ai echipelor respective și dîndu-și astfel cu ușurință asentimentul pentru înlocuirea juniorului, la adăpostul unor diagnosticuri discutabile.

Și atunci, ce este de făcut, pentru a se pune capăt acestor stări de lucruri? Fără a ne referi la povestea cu oul lui Columb, **vom spune că Federația are posibilitatea să-și impună punctul de vedere, printr-o simplă decizie, care nu mai poate da loc la nici un fel de manevră: ÎNLOCUIREA JUNIORULUI, ÎN ORICE ÎMPREJURARE, PRINTR-UN ALT JUNIOR!**

În felul acesta, ar rămîne fără obiect și diagnosticurile de complezență ale medicilor, supraviețuind, în schimb, principiul folosirii juniorilor în meciurile seniorilor, promovarea lor cît mai repede, creșterea capacității lor de a face față meciurilor din Diviziile B și C. Ceea ce înseamnă o contribuție efectivă la progresul fotbalului nostru.

Jack BERARIU

Reprogramarea unor partide

Federația română de fotbal a hotărît să reprogrameze, pentru data de 31 octombrie, unele meciuri. Iată partidele ce vor avea loc miercurea viitoare:

- **Viitorul Cobadin — Rapid Fetești,** la ora 14; jocul contează pentru etapa din 24 octombrie a „Cupei României";
- **Carpați Covasna — Lacul Ursu Sovata,** ora 14.30; întîlnire din campionatul Diviziei C, seria a XI-a, etapa din 7 octombrie;
- **Unirea Alba Iulia — Recolta Salonta,** ora 14.30; meci din campionatul Diviziei C, seria a IX-a, etapa din 21 octombrie;
- **Unirea Zalău — Bihoreana Marghita,** ora 14.30; din campionatul Diviziei C, seria a X-a, etapa din 28 octombrie.

Azi, la televiziune: STEAUA — F. C. ARGEȘ

Astăzi, iubitorii fotbalului vor putea urmări la televiziune interesanta partidă din Capitală, STEAUA — F. C. ARGEȘ, ce se dispută pe stadionul „23 August", începînd de la orele 15.

Ceea ce nu vor vedea, însă, spectatorii care se vor mulțumi cu urmărirea partidei la televizor, este meciul feminin de fotbal **Rapid — Minerva,** din deschidere.

CONCURS SPECIAL PRONOSPORT — 28 OCTOMBRIE 1973

se atribuie

- **Autoturisme TRABANT 601;**
- **Excursii în R.F. Germania la Campionatul Mondial de Fotbal 1974;**
- **Premii obișnuite în bani;**
- **Premii suplimentare în bani.**

AZI, ULTIMA ZI PENTRU DEPUNEREA BULETINELOR!

NUMERELE EXTRASE LA TRAGEREA LOTO DIN 26 OCTOMBRIE 1973:

FOND GENERAL DE PREMII: 987 652 lei din care 11 263 lei REPORT.

Extragerea I: 87 15 58 33 37 40 7 65 26

Extragerea a II-a: 17 20 45 32 47 74 43 31 13

Plata premiilor pentru acest concurs se va face astfel:

— **În Capitală,** începînd de la 2 noiembrie la 26 decembrie 1973 inclusiv;

— **În țară,** de la 6 noiembrie la 26 decembrie 1973 inclusiv.

Excursii la C.M. Fotbal

SPORTUL ÎN LUME

A DOUA TINEREŢE A BICICLETEI

S-a mai scris, sintem siguri, despre noua tinereţe a „micii regine" a şoselei, cum îi spun francezii bicicletei. Revenim azi, numai pentru a da ultimilor neîncrezători citeva date extrem de semnificative, care atestă din plin dorinţa locuitorilor atit de pe bătrînul cît şi de pe noul continent să pedaleze, să se deplaseze, cu un vehicul mişcat numai de forţa propriilor picioare.

În 1960, în Statele Unite bicicleta nu era în nici un caz considerată drept un mijloc de locomoţie valabil, şi asta chiar de producători. Putea fi, în cel mai bun caz, o jucărie pentru cei tineri. Automobilul era regele neîncoronat al şoselelor, pentru biciclete nemairămînînd loc pe drumuri decît cel mult în dreptul canalelor de scurgere. În anul luat drept etalon de comparaţie, în S.U.A. nu s-au vîndut decît 3,7 milioane de biciclete, dintre care 1,1 erau importate. Se apreciau la 23.5 milioane numărul bicicletelor în circulaţie, dar în acelaşi timp se aprecia că jumătate dintre ele nu erau folosite decît de două-trei ori pe an.

În Franţa, în 1965, nu se produceau decît 889 274 de biciclete pe an, şi nu trebuie să uităm că Franţa este patria „micii regine" şi a curselor pe două roţi...

Dar, iată: lumea modernă a început să descopere că viaţa confortabilă la care tînjise atita amar de vreme are şi destule neajunsuri, că eforturile intelectuale zilnice şi tensiunea continuă trebuie într-un fel contrabalansate în programul diurn, ca să nu mai vorbim de tendinţa de îngrăşare pe care fiecare om al secolului, trecut de o anumită vîrstă, începe să o simtă. Înspre 1965, după cum susţine un oficios „Institut american al bicicletei", vînzările au atins 5,6 milioane de unităţi, aproape 33 de milioane de biciclete fiind în circulaţie. În Statele Unite numărul de unităţi vîndute a mai diminuat în 1969 şi 1970, dar istoria bicicletei urma totuşi un drum continuu ascendent, beneficiind de multe mutaţii sociologice şi mai ales de mentalitate.

În Franţa, după 1965, producţia de biciclete — corespunzătoare desigur cererilor tot mai mari ale populaţiei — a cunoscut mereu o curbă ascendentă: 950 811 (+7,5% faţă de anul precedent) în 1966, 981 167 (+3,7%) în 1967, 1 129 012 (+15%) în 1968, 1 242 179 (+10%) în 1969, 1 288 156 (+3,7%) în 1970.

Anul 1971 avea să fie, indiscutabil, anul marelui „boom" al sportului pe două roţi. Creşterea numărului de biciclete vîndute este spectaculoasă, toată lumea începe să se intereseze de această formă de exerciţiu fizic la îndemîna oricui, producătorii se străduiesc să aducă modele noi şi cît mai perfecţionate pe piaţă. În ţara lui Anquetil şi Bobet producţia în speţă sare deodată la 1 550 633 de unităţi (+23,6% faţă de anul precedent), iar în 1972 această creştere spectaculoasă avea să fie de 33% (!), vînzîndu-se în total 2 062 132 de biciclete. În Statele Unite, în 1971 s-au vîndut 8,9 milioane de biciclete, estimîndu-se a fi în circulaţie mai bine de 53 de milioane de unităţi. Anul trecut, s-a atins numărul impresionant de 13,9 milioane de biciclete vîndute, dintre care 5,1 milioane din import, s-a stabilit un record, dar în acelaşi timp s-a remarcat faptul că cifra amintită era mai mare — pentru prima oară — decît numărul maşinilor vîndute (11 milioane) în aceeaşi perioadă de timp! În momentul de faţă, sînt în circulaţie, în S.U.A., peste 60 de milioane de biciclete, iar numărul celor care le folosesc este de aproximativ 92 de milioane. Viitorul „micii regine" a şoselei pare excelent. Statisticile institutului amintit prevăd pentru anul 1975 vînzarea a 18 milioane de biciclete...

Trebuie să remarcăm, în încheiere, faptul că din cei peste 80 de milioane de ciclişti activi din S.U.A. numai citeva sute sînt sportivi de performanţă, cursele pe două roţi — aşa cum sînt ele cunoscute pe „bătrînul" continent — fiind de altfel destul de rare. Restul pedalează pentru plăcerea proprie, pentru mişcare, pentru sănătate.

„Iată un excelent mijloc pentru fortificarea muşchilor, pentru stimularea temperamentelor limfatice şi cîştigarea supleţei articulaţiilor şi a mobilităţii membrelor", se spunea încă din... secolul trecut într-o broşură editată de un anume Benon, fabricant de biciclete la Paris, broşură editată cu ocazia intrării pe „banda de producţie" a primelor velocipede. Sfaturile sale terapeutice sînt mai actuale ca oricînd...

Dumitru GRAUR

Azi, la Heidelberg

R.F. GERMANIA — ROMÂNIA, LA RUGBY

HEIDELBERG, 26 (prin telefon, de la trimisul nostru).

Cea de a 90-a partidă a echipei reprezentative de rugby a României, luînd în considerare numai meciurile susţinute la nivel de primă garnitură, se va consuma în binecunoscutul orăşel studenţesc de pe malul Nekarului, localitate care a găzduit, în urmă cu aproape jumătate de secol, cel dintîi joc dintre o formaţie română şi una germană. Rugbyştii noştri au sosit joi după-amiază la Heidelberg, unde au efectuat şi un antrenament pe stadionul universitar. Aici va avea loc mîine (n.r. azi) întîlnirea cu rugbyştii vest-germani. În ziua dinaintea partidei sportivii români au vizitat oraşul, pe ale cărui străzi numeroase afişe popularizează importantul eveniment rugbystic. El stîrneşte un deosebit interes, rugbyul fiind aici un sport preferat, iar echipa locală H.R.K. deţine titlul de campioană a R.F. Germania.

Atît gazdele cît şi antrenorii români sînt de părere că partida va fi disputată, că ambele formaţii vor face apel la toate cunoştinţele tehnico-tactice pentru a-şi apropria victoria. Secretarul general al federaţiei de rugby a R.F. Germania, **Werner Bering**, a spus că valoarea românilor este cunoscută şi apreciată aici şi că rugbyştii ţării gazdă vor încerca să dea o replică viguroasă partenerilor lor, deşi cîţiva dintre ei prezintă, la ora meciului, unele traumatisme.

Echipa vest-germană, care a efectuat pregătirile la Hanovra, va sosi la locul de desfăşurare a partidei cu circa o oră înainte de începerea jocului. Se pare că adversara echipei noastre reprezentative manifestă o formă destul de bună, ilustrată şi de victoria asupra echipei Belgiei (20—9) duminica trecută. Tehnicienii echipei R.F. Germania ne-au anunţat următoarea formaţie probabilă pentru întîlnirea de sîmbătă: **Kohe — Weiss (Dubak), Nowack, Wohler, Walter — Jaeger, Seligmann (Tipmann) — Pfisterer, Döre, Sammet — Balzer (Hobbe), Heller — Manck, Grüber (Mariw), Kreisch (Leimerk).**

În lotul echipei României domneşte buna dispoziţie şi încrederea că victoria va reveni XV-lui nostru, insuccesul de anul trecut fiind socotit un accident. Meciul este privit cu toată seriozitatea de către toţi componenţii echipei. Antrenorii **P. Cosmănescu** şi **V. Irimescu** au pregătit din punct de vedere tactic partida, au dat sfaturile şi indicaţiile necesare. Ei speră ca printr-un ritm alert formaţia noastră să obţină cîştig de cauză în disputa cu rugbyştii vest-germani. În urma antrenamentului de pe stadionul universităţii, ei au efectuat o mică modificare în XV-le anunţat anterior. În locul lui Motrescu a fost introdus pe centru Marica, în timp ce Nica a trecut pe post de aripă. Iată deci cum va arăta echipa aliniată pentru acest meci: **Durbac — I. Constantin, Dragomirescu, Marica, Nica — Nicolescu, Mateescu — Postolache, Fugigi, Al. Pop — Gh. Dumitru, Şerban, Ciornei, Munteanu, Dinu.**

Meciul va începe la ora 15 (ora locală) şi va fi condus de arbitrul englez Fenn.

Emanuel FANTANEANU

ACTUALITATEA LA TENIS

● Năstase eliminat din turneul de la Teheran

TEHERAN 26 (Agerpres). — Turneul internaţional de tenis dotat cu „Cupa Aryamehr", care se desfăşoară la Teheran în cadrul „Marelui Premiu-FILT" a programat ultimele partide din turul trei al probei de simplu bărbaţi.

Jucătorul român Ilie Năstase l-a întîlnit pe australianul Ross Case, pe care l-a învins în două seturi: 6—2, 6—1. O victorie de prestigiu a obţinut mexicanul Raul Ramirez, care l-a eliminat cu 6—1, 6—2 pe australianul Fred Stolle. Alte rezultate: Zeliko Franulovici (Iugoslavia) — Allan Stone (Australia) 6—2, 6—3; Syd Ball (Australia) — Juergen Fassbender (R.F. Germania) 6—3, 6—1; Hans Pohmann (R.F. Germania) — Charlie Pasarell (Porto Rico) 0—6, 6—4, 6—4, 6—1; Rod Laver (Australia) — Geoff Masters (Australia) 7—6, 6—3. În sferturile de finală Năstase a fost eliminat de Raul Ramirez cu 7—6, 6—7, 7—9.

În turul II al probei de dublu bărbaţi, perechea Ilie Năstase (România) — Juan Gisbert (Spania) a întrecut cu 6—1, 7—6 cuplul Franulovici (Iugoslavia) — Pinto Bravo (Chile). Alte rezultate: Laver, Newcombe (Australia) — N'Godrella (Franţa), Ryan (R.S.A.) 6—4, 6—4; Ramirez (Mexic), McManus (S.U.A.) — Vasquez (Ecuador), Keldie (Australia) 6—4, 3—6, 6—4; Stolle, Anderson (Australia) — Fletcher (Australia), Estep (S.U.A.) 7—5, 4—6, 6—3.

Turneul internaţional pentru „Cupa Dewar", a continuat la Aberavon (Ţara Galilor) cu disputarea ultimelor două partide din cadrul sferturilor de finală ale probei de simplu femei. Jucătoarea engleză Virginia Wade a întrecut-o cu 6—3, 6—7, 7—6 pe compatrioata sa Jackie Fayter şi va juca în semifinale cu americanca Marita Redondo. În cea de-a doua semifinală, Julie Heldman (S.U.A.) o va întîlni pe Jill Cooper (Anglia), care în „sferturi" a învins-o cu 6—2, 6—3 pe tenismana română Mariana Simionescu.

★

În cadrul turneului internaţional de tenis de la Praga, campionul cehoslovac Jan Kodes l-a învins cu 6—4, 3—6, 6—1 pe compatriotul său Simbera, australianul Phillips Moore a dispus cu 7—6, 7—5 de suedezul Bjorn Borg, iar K. Johansson (Suedia) a cîştigat cu 7—5, 4—6, 6—4 partida susţinută cu englezul Roger Taylor.

Alte rezultate: Tanner (S.U.A.) — Ganzabal (Argentina) 6—3, 6—1; Zednik (Cehoslovacia) — Villas (Argentina) 7—6, 7—5; Pala (Cehoslovacia) — Meiler (R.F. Germania) 6—1, 2—6, 6—4; Hrebec (Cehoslovacia) — Parun (Noua Zeelandă) 6—4, 6—4.

BASCHETBALISTELE DE LA POLITEHNICA BUCUREŞTI VICTORIOASE ŞI LA BRNO

PRAGA, 26 (Agerpres). — Echipa feminină de baschet Politehnica Bucureşti, aflată în turneu în Cehoslovacia, a jucat la Brno cu selecţionata Universităţii locale. Baschetbalistele românce au terminat **învingătoare cu scorul de 79—76 (41—39).**

FIŞIER

IGOR VÎSOŢKI (U.R.S.S.) BOX

Se ştie că la ultimul turneu internaţional de box de la Havana, din iulie, s-a înregistrat un rezultat senzaţional: campionul olimpic, cubanezul Teofilo Stevenson, a fost învins de un cvasi-necunoscut, pugilistul sovietic **Igor Visoţki.**

Cine este autorul performanţei? În vîrstă de 20 de ani, Visoţki este campionul U.R.S.S. pe 1973, la tineret; înălţime — 1,82 m, greutate — 92 kg; pe ringuri internaţionale a evoluat de 8 ori şi de fiecare dată arbitrii i-au ridicat mîna. Succesul tînărului absolvent al Institutului politehnic din Magadan (R.S.F.S.R.) nu a fost, totuşi, o surpriză pentru mulţi dintre specialiştii sovietici. Iată părerea antrenorului emerit Evgheni Ogurenkov: **„Prima dată l-am văzut pe Igor în 1972, la campionatele unionale pentru tineret. Are calităţi pentru un adevărat luptător, este foarte hotărît şi luptă pentru victorie pînă la ultimul sunet al gongului. În afară de aceasta, el este înzestrat cu o forţă fizică puţin obişnuită, are o reacţie excelentă şi este foarte rapid în acţiuni".**

Cariera sportivă a lui Igor Visoţki a început cu 6 ani în urmă, în secţia de box a antrenorului Boris Ghitman, din Magadan. Primele succese: victorii în campionatele Siberiei, apoi în campionatele R.S.F.S.R., iar în 1971 a devenit campion al Uniunii Sovietice la juniori, categoria grea).

Igor se antrenează de 5—6 ori pe săptămînă, cîte două ore: antrenamente în sala de box, haltere, fotbal, baschet, atletism, schi, patinaj, hochei-bandy. În timpul liber merge la cinema şi la teatru. Are un „hobby" — colecţionează discuri de muzică uşoară. Cea mai mare dorinţă a sa este să se numere printre participanţii la J.O. de la Montreal.

În încheiere, să dăm cuvîntul lui Stevenson: **„Sînt convins că acest boxer are un mare viitor".** De ce n-ar avea dreptate?

RUTH FUCHS (R.D.G.) ATLETISM

Aşadar, Ruth Fuchs, excelenta suliţaşă din R.D. Germană, se poate mîndri cu o frumoasă colecţie de titluri: campioană olimpică, recordmană mondială, învingătoare în „Cupa Europei". Luna trecută ea şi-a corectat recordul lumii cu o aruncare de 66,10 m, după ce anul trecut la J.O. cîştigase medalia de aur cu 63,88 m şi deţinea recordul mondial cu 65,06 m.

Ruth Gamm — acesta era numele ei, înainte de căsătorie — s-a născut la 14 decembrie 1946, în comuna Engeln din raionul Wanzleben. Practică atletismul de 13 ani şi încă din adolescenţă a îndrăgit aruncarea suliţei, remarcîndu-se într-un campionat şcolar în 1961 (la 15 ani) cu o aruncare de 35,67 m. Patru ani mai tîrziu, se afirmă pe plan naţional cînd trece de 51 m, iar în 1966 cîştigă pentru prima oară titlul de campioană a ţării, cu 56,08 m. În total, ea a cîştigat de 5 ori campionatul naţional de senioare şi o dată pe cel de junioare. În 1970, reuşeşte să obţină un nou record al R.D.G. cu 60,60 m, fiind prima aruncătoare de suliţă a ţării sale care trece de limita celor 60 metri. După ce a ocupat locul III la C.E. din 1971, devine campioană olimpică la München şi anul acesta ocupă primul loc în „Cupa Europei", reuşind în întrecerea de la Edinburg şi un nou record al lumii: 66,10 m!

În 1970, se căsătoreşte cu profesorul de educaţie fizică Ulrich Fuchs, asistent şi docent al Institutului de cultură fizică din Leipzig (D.H.f.K.). Între timp, îşi termină şi ea studiile, devenind asistentă medicală la Jena.

Cunoscuta atletă, acum în vîrstă de 27 de ani neîmpliniţi (înălţime 1,69 m şi în greutate de 65 kg), în afară de prima pasiune care se cheamă atletism, o mai preocupă, în timpul liber, literatura şi muzica.

ÎN C.E. DE TINERET, LA FOTBAL

MÜNCHEN, 26 (Agerpres). — În preliminariile campionatului european de fotbal rezervat echipelor de tineret, selecţionata R. F. Germania a învins pe teren propriu cu scorul de 3—0 (2—0) reprezentativa Danemarcei. Partida s-a disputat la Bochum şi a fost urmărită de circa 10 000 de spectatori. În urma acestui rezultat clasamentul grupei este următorul: 1. Polonia — 6 p.; 2. R. F. Germania — 4 p.; 3. Danemarca — 0 p.

MIERCURI MECI INTERNAŢIONAL LA ORADEA

Miercuri, va avea loc pe stadionul F. C. Bihor din Oradea, întîlnirea internaţională amicală de fotbal dintre echipele Olimpia Oradea şi M.T.E. Debreţin (R. P. Ungară). Partida, constituie revanşa întîlnirii pe care orădenii au cîştigat-o în vară, la Debreţin, cu scorul de 3—2.

I. GHIŞA-coresp. judeţean

TURNEE DE ŞAH

MADRID, 26 (Agerpres). — În penultima rundă a turneului interzonal feminin de şah de la Calle Galdana de Ferrerias (Insula Minorca), Levitina a învins-o pe Aronson, Şul pe Jivkovici, Veröczi pe Cardoso şi Hardston pe Maddern. Partidele Alexandra Nicolau — Zatulovskaia şi Konopleva — Karakas s-au încheiat remiză. Elisabeta Polihroniade şi Gertrude Baumstarck au întrerupt în poziţii complicate partidele cu Jovanovici şi respectiv Aleksandria.

Rezultate înregistrate în unele din partidele întrerupte în rundele anterioare: Veröczi—Lazarevici 1—0; Nicolau—Şul remiză; Veröczi—Jovanovici remiză.

Înaintea ultimei runde, clasamentul se prezintă astfel: 1—2. Marta Şul şi Irina Levitina (ambele U.R.S.S.) — 12 p.; 3. Natalia Konopleva (U.R.S.S.) — 11 ½ p.; 4. Jana Hardston (Anglia) — 11 ½ p.; 5. Nana Aleksandria (U.R.S.S.) — 11 p. (2); 6. Tatiana Zatulovskaia (U.R.S.S.) — 11 puncte (1); 7. Suzana Veröczi (Ungaria) — 11 p.; 8. Valentina Kozlovskaia (U.R.S.S.) — 10 ½ p. (2); 9. Alexandra Nicolau (România) — 10 ½ p. (1); 10. Elisabeta Polihroniade (România) — 10 p (1); 11. Katia Jovanovici (Iugoslavia) — 9 ½ p. (1); 12. Gertrude Baumstarck (România) — 8 ½ p.; 13—14. Milunka Lazarevici (Iugoslavia) şi Ferrer (Spania) — 8 p. (1); 15. Eva Karakas (Ungaria) — 7 ½ p. (1); 16. Jivkovici (Iugoslavia) — 7 p.; 17. Aronson (S.U.A.) — 3 ½ p. (2); 18. Ruth Cardoso (Brazilia) — 3 ½ p. (1); 19. Maddern (Australia) — 3 ½ p.; 20. Donnely (S.U.A.) — 1 ½ p. (1).

MANILA, 26 (Agerpres). — După disputarea a 7 runde, în turneul internaţional de şah de la Manila conduc marii maeştri Larsen şi Kavalek cu cîte 5 p. fiecare, urmaţi de Gligorici, Liubojevici — 4 p. şi cîte o partidă întreruptă, Florin Gheorghiu, Lombardy şi Cardoso — 3½ puncte şi cîte o partidă întreruptă, Ivkov — 3½ p. etc.

În runda a 7-a, Larsen l-a învins pe Castro, iar Liubojevici a cîştigat la Ardijansah. Marele maestru român Florin Gheorghiu a remizat în 21 de mutări cu filipinezul Eugene Torre, rezultat consemnat şi în partida Kavalek — Ivkov.

SPASSKI LA UN PAS DE TITLU...

În campionatul unional masculin de şah, care se desfăşoară la Moscova, înaintea ultimei runde, în clasament continuă să conducă fostul campion mondial Boris Spasski cu 11 p, urmat de Karpov, Korcinoi, Kuzmin, Petrosian şi Polugaevski — 10 p. În ultima rundă Spasski va juca cu Petrosian, Korcinoi cu Kuzmin, Taimanov cu Polugaevski şi Karpov cu Smîslov.

BIKILA ABEBE A ÎNCETAT DIN VIAŢĂ

ADDIS ABEBA, 26 (Agerpres). — Celebrul atlet etiopian Bikila Abebe a încetat din viaţă, într-un spital din Addis Abeba, în urma unei congestii cerebrale. Născut la 7 august 1932, Bikila Abebe a fost unul dintre cei mai mari maratonişti ai lumii. El a cucerit titlul de campion olimpic la Jocurile de la Roma (1960) şi Tokio (1964).

În urma unui grav accident de automobil, suferit în primăvara anului 1969, Bikila Abebe a fost silit să se retragă din activitatea competiţională.

PATINATORI ROMÂNI LA LENINGRAD

Săptămîna viitoare se dispută la Leningrad, în organizarea federaţiei unionale de patinaj şi a secţiei de sport a V.Ţ.S.P.S., un mare concurs internaţional de patinaj artistic. Participă patinatori şi patinatoare din mai multe ţări, printre care şi România.

În vederea acestei importante manifestări, Federaţia română de patinaj a desemnat pe următorii sportivi, care urmează să facă deplasarea: **Gabriela Voica, Silvana Suciu, Atanasie Bulete şi Mircea Ion. Ei vor fi însoţiţi de antrenorul prof. N. Gliga şi arbitrul A. Marchievici.**

Azi după-amiază, pe arena Voinţa

DUBLĂ ÎNTÎLNIRE DE POPICE ÎNTRE REPREZENTATIVELE ROMÂNIEI ŞI UNGARIEI

Azi şi mîine, pe arena Voinţa din Capitală va avea loc o interesantă întîlnire internaţională de popice, dubla partidă dintre selecţionatele feminine şi masculine ale **României şi Ungariei.** Din reprezentativele ţării noastre fac parte mai mulţi jucători tineri, care s-au evidenţiat în ultimul timp, în special, în meciurile de campionat. În partidele de azi după-amiază, în formaţiile româneşti, vor evolua: **Ana Petrescu, Elena Birligea, Mariana Antuş, Florica Negutoiu, Elisabeta Szilagyi, Cornelia Petruşcă, Elena Trandafir (rezervă), Petre Purje, Ilie Băiaş, Gheorghe Silvestru, Aurel Chirilă, Iosif Tismănaru, Alexandru Cătineanu şi Iuliu Bice (rezervă).** Din selecţionatele Ungariei fac parte sportivi cunoscuţi pe plan internaţional, cum sînt **Zsófia Hursán, Györgyné Tompa, József Rákos şi Pál Tösi.**

Programul întîlnirii: azi, de la ora 16, jocurile pe echipe; mîine, de la ora 8, turneul individual.

Azi, la Oradea

ŞCOALA SPORTIVĂ — GWARDIA VARŞOVIA O ATRACTIVĂ ÎNTRECERE DE GIMNASTICĂ

Astăzi, de la ora 14, în sala Armatei din Oradea este programată întîlnirea internaţională feminină de gimnastică dintre echipele Şcolii sportive Oradea şi Gwardia Varşovia. Din echipa orădeană fac parte, la categoria maestre Gabriela Korodi, Ecaterina Szabo, iar la categoria I. Erica Setyerov, Gabriela Bodi şi Rodica Braia.

CAMPIONATELE REPUBLICANE DE TALERE

(Urmare din pag. 1)

trei skeetişti, Florin Iurcenco, Alexandru Sencovici (fratele actualului lider) şi Dan Buduru, fiecare doborînd cîte 71 de talere, în timp ce deţinătorul titlului de anul trecut, băimăreanul Gleb Pintilie a înregistrat 69 t, cu două mai mult decît fiul său, Cristian, prezent la startul juniorilor. În această probă, tot cîte 67 de talere lovite au „marcat" bucureşteanul Petrovanu şi timişoreanul Erdösi, adică cele mai bune punctaje din ziua inaugurală la categoria de vîrstă respectivă.

O cifră care confirmă progresul din ultima vreme a realizat tînărul **Mihai Ispasiu** la talere lansate din şanţ: 69 t, ceea ce înseamnă jumătate din punctajul cu care este consemnat recordul ţării de juniori (138 t) care aparţine aceluiaşi ţintaş. **Nu este exclus ca astăzi cînd este programată o nouă manşă de 75 t, să asistăm la egalarea sau chiar depăşirea recordului amintit.**

Din rîndul trăgătorilor mai noi vom sublinia şi evoluţiile lui Zaharescu şi Gheorghiţă, perspectivele lor de creştere fiind evidente, cu condiţia, fireşte, ca instruirea să fie intensificată la indici superiori.

Pe standurile de la Tunari am avut ocazia să urmărim şi doi ţintaşi mai experimentaţi: campionul olimpic de la Roma (1960), Ion Dumitrescu şi deţinătorul titlului republican 1972, Andrei Marinescu. Rezultatele lor de pînă acum nu sînt deloc strălucite, dar bagajul lor de cunoştinţe şi plusul de rutină îi pot încă menţine în lupta pentru locurile fruntaşe ale clasamentului.

Înaintea celei de a doua zi (azi, întrecerile încep la ora 9), situaţia este următoarea: **talere aruncate din şanţ** (75), seniori: 1. Popovici 70 t, 2. Marinescu 66 t, 3. Dumitrescu 65 t, 4—5: Panduru şi Vasile cu cîte 64 t, **echipe** (alcătuite din 4 sportivi): 1. Cl. sp. şcolar 256 t, 2. Steaua 243 t, 3. Olimpia 241 t, **juniori**: 1. M. Ispasiu 69 t, 2. Zaharescu 66 t, 3. Gheorghiţă 63 t, **echipe** (trei ţintaşi): 1. Steaua 182 t, 2. Cl. sp. şcolar 164 t.

Skeet, seniori: 1. Gh. Sencovici 74 t, 2—4. Iurcenco, A. Sencovici şi Buduru cu cîte 71 t, echipe: 1. Steaua 273 t, 2. C. S. Baia Mare 269 t, 3. Clubul Vînătorilor Timişoara 254 t, juniori: 1—3. Petrovanu, Erdösi şi C. Pintilie cu cîte 67 t, echipe: 1. C. S. Baia Mare 182 t, 2. Steaua 180 t, 3. Clubul Vînătorilor Timişoara 169 t, 4. Sc. sp. nr. 1 Bucureşti 154 t.

Astăzi, o dată cu epuizarea celei de a doua manşe (75 t), se vor cunoaşte campionii la patru probe: echipe seniori şi individual juniori (după 150 t), echipe juniori (după 100 t), atît la talere aruncate din şanţ cît şi la skeet.

TURNEUL INDIVIDUAL DE LUPTE

(Urmare din pag. 1)

Buc); **52 kg**: C. Ciobotaru (Rapid Buc) b.t. D. Făşie (Sinaia), Gh. Fulga (Medgidia) b.t. Bucur (C-lung Muscel); **57 kg**: St. Badea (Metalul Buc) b.t. D. Tudor (Braşov), N. Gheorghe (Medgidia) b.t. D. Ciugulea (Craiova), I. Dulică (Piteşti) b.t. Gh. Negoescu (Sinaia); **62 kg**: I. Gheorghe (Rapid Buc) b.p. T. Jugănaru (C-lung Muscel), V. Ţiru (Braşov) b.t. M. Mitroi (Craiova); **68 kg**: M. Vitrăroiu (Piteşti) b.t. V. Nicolae (Sinaia), Gh. Gheorghe (Metalul Buc) b.t. V. Cuculici (Medgidia), R. Pătraşcu (Rapid Buc) b.t. I. Popa (Slatina); **74 kg**: L. Buha (Metalul Buc) b.t. C. Miu (Slatina), I. Rădoi (C-lung Muscel) b.t. C. Radu (Piteşti); **82 kg**: N. Lăcrăţeanu (Piteşti) b.t. E. Naghi (Sinaia), M. Rada (Slatina) b.p. M. Tănase (Craiova), T. Ignătescu (Rapid Buc) b.p. V. Biriac (Braşov); **90 kg**: M. Vlad (Slatina) b.t. Gh. Dinu (Piteşti), C. Leca (C-lung Muscel) b.t. C. Coşerencu (Metalul Buc); **100 kg**: N. Mandea (Slatina) b.t. I. Fărcău (Metalul Buc); N. Mătăsaru (C-lung Muscel) b.p. M. Enculescu (Craiova): **+100 kg**: Al. Frujină (Piteşti) b.t. D. Anghel (Craiova), A. Lupaşcu (Metalul Buc) b.t. V. Burundea (Braşov).

Întrecerile continuă azi, la Poiana Braşov, şi se încheie duminică la prînz.

LA ARAD, MULTE VICTORII LA TUŞ ÎN PRIMA REUNIUNE

Începînd de vineri, Sala de sport din localitate găzduieşte întrecerile turneului individual pe categorii al seriei a II-a. La ora cînd telefonez s-au încheiat confruntările din turul I. De semnalat că a existat un decalaj serios între competitori, întrucît marea majoritate a meciurilor s-au încheiat înainte de limită, cu victorii la tuş. Totuşi, nivelul tehnic al reuniunii inaugurale a fost mulţumitor, unii dintre luptători furnizînd meciuri spectaculoase. **Primele rezultate: cat. 48 kg**: A. Lesar (Arad) b.t. Z. Sima (Tg. Mureş), Gh. Florea (Steaua) b.t. I. Tincău (Oradea); **52 kg**: P. Răzăilă (Arad) b.t. V. Albu (Timişoara), N. Gunie (Cluj) b.t. V. Olah (Satu Mare); **57 kg**: Gh. Stoica (Steaua) b. desc. A. Simon (Satu Mare), A. Schmidt (Lugoj) b.p. P. Pascu (Arad); **62 kg**: St. Ştefan (Cluj) b.t. P. Henric (Satu Mare), I. Baciu (Steaua) b.t. S. Morar (Arad); **68 kg**: E. Szabo (Satu Mare) b.t. M. Hnacs (Arad); **74 kg**: I. Mathe (Tg. Mureş) b.t. A. Vancea (Oradea); **82 kg**: A. Fischer (Lugoj) b.t. I. Roman (Reşiţa), I. Gabor (Steaua) b.t. S. Hana (Tg. Mureş); **90 kg**: A. Toth (Timişoara) b.t. I. Kiss (Satu Mare); **100 kg**: I. Bender (Lugoj) b.t. P. Baron (Cluj); **+100 kg**: R. Codreanu (Steaua) b.p. C. Bordeanu (Timişoara).

ŞT. IACOB — coresp. judeţean

DINAMOVIŞTII BUCUREŞTENI SUPERIORI ÎN PRIMUL TUR, LA IAŞI

Luptătorii echipelor seriei I a campionatului de greco-romane, care se întrec la Iaşi în cadrul turneului pe categorii, au abordat cu menajamente reuniunea inaugurală, întrucît au de disputat în total 8—9 tururi şi îşi rezervă forţele pentru confruntările finale. Pînă acum, vineri la prînz, foarte bine s-au comportat dinamoviştii bucureşteni care au terminat partidele lor — în afară de Ciubotariu (învins la tuş de băcăuanul Prenţiu) — cu victorii categorice. În prima reuniune s-a înregistrat şi o surpriză, unul dintre favoriţii categoriei 90 kg, S. Olteanu de la Progresul Bucureşti a fost întrecut de I. Mocanu (Bacău) prin tuş.

Cele mai clare victorii la tuş le-au obţinut în turul I Bacalu (Tulcea) Gingă, Martinescu şi Dolipschi (toţi de la Dinamo Bucureşti) şi Arcadie (Progresul Bucureşti).

Semnalăm ca o defecţiune organizatorică faptul că dintre arbitrii delegaţi s-au prezentat doar patru.

D. DIACONESCU — coresp. judeţean

A ÎNCEPUT TURNEUL FINAL AL CUPEI MONDIALE LA VOLEI FEMININ

MONTEVIDEO, 26 (Agerpres). — La Montevideo a început turneul final al „Cupei Mondiale" la volei feminin.

În primul meci, reprezentativa Japoniei a întrecut cu scorul de 3—2 (15—9, 8—15, 15—7, 11—15, 15—9) selecţionata Coreei de Sud.

TELEX

Fostul campion mondial la categoria grea (versiunea WBA), boxerul american Jimmy Ellis, l-a învins prin abandon dictat de arbitru în repriza a 7-a pe compatriotul său Al Jones. Meciul, disputat la Atlanta (Georgia), a fost dominat de Jimmy Ellis, care s-a dovedit superior din punct de vedere fizic şi tehnic adversarului său.

■

Pe velodromul din Tbilisi, ciclistul sovietic Mihail Markov a stabilit un nou record unional în proba de 50 km cu antrenament mecanic, realizînd timpul de 37:48,42. Proba de 1 000 m cu start de pe loc a fost cîştigată de Aleksandr Voronin — 1:08,35, urmat de Vladimir Osokin — 1:09,37. În cursa feminină de 500 m cu start de pe loc, victoria a revenit ciclistei Tamara Pilşikova, cronometrată cu timpul de 37:04.

■

După o îndelungată absenţă din activitatea competiţională, cunoscutul atlet sovietic **Kestutis Şapka şi-a făcut reintrarea cu prilejul unui concurs care a avut loc la Vilnius.** Utilizînd stilul **„Fosbury flop", Şapka a cîştigat proba de săritură în înălţime cu rezultatul de 2,18 m.** În anul 1971, Kestutis Şapka a cucerit titlul de campion european cu o performanţă de 2,20 m.

■

În zilele de 10, 11 şi 12 noiembrie, se va desfăşura la Riga un turneu internaţional feminin de baschet la care şi-au anunţat participarea reprezentativele Cehoslovaciei şi Franţei. Gazdele vor fi reprezentate la această competiţie de selecţionatele oraşelor Leningrad şi Vilnius şi de echipa Dinamo Kiev.

■

Un nou record al Franţei la hipism (proba de obstacole) a fost stabilit pe hipodromul din Poitiers. În cadrul unei tentative, călăreţul Michel Parot, pe calul „Tancarville", a trecut un obstacol înalt de 2,41 m. Recordul mondial al acestei probe este de 2,49 m. Recordul francez data din anul 1933.

■

Continuîndu-şi turneul în Marea Britanie, selecţionata de rugby a Japoniei a jucat la Neath, în compania reprezentativei oraşului. Rugbyştii din Ţara Galilor au obţinut victoria cu scorul de 19—6 (8—6).

DIN PRESA STRĂINĂ

PENTRU PURIFICAREA BASCHETULUI...

La Gazzetta dello Sport

Pe marginea campionatelor europene de baschet masculin, ziarul italian „LA GAZZETTA DELLO SPORT" publică sub semnătura lui Marco Cassani un interesant comentariu în care se subliniază tendinţa novatoare manifestată cu deosebită pregnanţă în această disciplină sportivă. Iată ce scrie, printre altele, comentatorul sportiv italian:

„Spre deosebire de alte sporturi care zăbovesc în conservatorism, baschetul îşi schimbă frecvent regulile... Toţi înţeleg efortul care se depune pentru **a face din baschet un sport extrem de modern, ceea ce înseamnă şi profund tehnic şi extraordinar de spectaculos.** Pentru a remedia inconvenientele pe care le-au creat regulile aprobate anterior, şi credincioşi unei idei aproape exasperante de perfecţionare, membrii comisiei (**n.n. însărcinată cu această problemă**) au discutat şi au aprobat (ratificarea va veni din partea Biroului de conducere) instituirea „faultului de echipă". Formaţia care va face mai mult de 8 sau 10 greşeli în timpul unei reprize va fi penalizată, în **toate împrejurările ce vor urma, cu două lovituri libere... Această prevedere** tinde să determine echipele de a renunţa la excesul de „faulturi tactice", încearcă să evite erorile de apreciere ale arbitrilor ca şi anomaliile generate de regula specială a celor trei minute de la sfîrşitul jocului.

Este de presupus, aşadar, că în finalurile de partidă se vor executa totdeauna cîte două aruncări libere. Efectul imediat în care se speră ar fi un mai mare respect pentru jucătorul care aruncă la coş.

Baschetul nu este, cum se scria cîndva în Enciclopedia Britanică, **„un joc de domnişoare".** Totuşi, admiţînd contactul atletic, trebuie să excludem intervenţia incorectă care ţinteşte mîinile sau braţele jucătorului ce aruncă la coş. Este cam acelaşi lucru dacă un coechipier al fotbalistului care trage la poartă s-ar arunca asupra portarului, împiedicîndu-l să-şi îndeplinească sarcina".

„TELE-GLORIFICAREA" VIOLENŢEI

DAILY MAIL

Sub semnătura scriitoarei Lynda Lee-Porter, ziarul londonez „DAILY MAIL", comentînd valul de violenţă care a inundat stadioanele britanice, publică următoarele:

„Violenţele petrecute pe stadioane şi în jurul lor încep să capete aspecte alarmante. Un copil a fost aruncat în groapa cu urşi a grădinii zoologice din Londra de către o bandă de fanatici numai pentru că purta însignele unui club advers; un altul a fost aruncat în apele Tamisei; un al treilea a fost grav rănit în timp ce încerca să se apere împotriva unor huligani purtînd însemnele unui club de fotbal. Bande întregi au invadat stadionul din Stokport în cursul unui meci cu Hull City provocînd o încăierare în cursul căreia poliţia a fost atacată cu cărămizi şi ţiglele smulse din acoperişul unei case vecine. Nici bătrînul Wembley, stadionul sacru al fotbalului britanic, nu a fost salvat de ruşine, căci poliţia a trebuit să intervină în cursul unei partide a Arsenalului spre a salva, din mîinile fanaticilor, un copil care încurajase echipa adversă.

Noua ediţie a campionatului britanic a început cu un nou val de violenţe şi excese, brutalităţi şi fapte reprobabile, care n-ar fi exclus să ajungă chiar la asasinate, deoarece teroarea persistă de multă vreme pe stadioanele engleze. Toate aceste scene de cruzime şi neomenie se petrec în numele sportului şi sînt incluse în programele televizate închinate aceluiaşi sport, care pentru toată lumea trebuie să fie un ideal armonios de îmbinare a sănătăţii fizice şi mintale.

Cea care scrie aceste rînduri aparţine unei generaţii care nu a fost educată de micul ecran şi poate că pasiunea unei discuţii la o ceaşcă de ceai, sau plăcerea plimbatului pe jos, să-i diminueze modul de apreciere a acestor fenomene moderne. Dar socotesc că ele sînt cel puţin bizare şi nu văd de ce televiziunea britanică ţine să înspăimînteze pe liniştiţii ei abonaţi cu asemenea emisiuni. Televizorul este un catalizator familial. El îi scoate pe oameni din lumea lor şi îi transpune în alta. Datorită huliganismului şi fanatismului recent instaurate în morala sportivă britanică, această lume devine un tărîm în care violenţa este glorificată în numele sportului.

Efectele pot fi din cele mai neaşteptate şi nu e de mirare că un tînăr deranjat de la transmisiile sportive de către părinţii săi să le răspundă supărat: „Ia mai ţineţi-vă gura! Nu vedeţi că mă interesează sportul?..."

ÎN AŞTEPTAREA JUBILEULUI

Kansan Uutiset

Ziarul finlandez „KANSAN UUTISET" aduce o serie de precizări cu privire la organizarea Campionatului mondial de schi, care se va disputa în anul 1974, în împrejurimile oraşului suedez Falun:

„Pentru prima oară un Campionat mondial de schi va fi televizat în lumea întreagă prin sistemele cosmice de retransmisie, iar telespectatorii vor putea urmări lupta dintre concurenţi în cele mai mici amănunte, camerele de luat vederi fiind instalate peste tot. De-a lungul celor zece zile de concurs, vor avea loc transmisii speciale pentru S.U.A., Japonia şi Canada.

Se crede că la acest prim Campionat mondial se vor alinia la startul competiţiilor sportivi din 30 de ţări ale lumii. În afara concurenţilor din ţările nordice ale Europei, se aşteaptă sosirea la Falun a celor mai renumiţi schiori din Franţa, Italia, Austria, Uniunea Sovietică, S.U.A., Canada şi Japonia.

Odată cu deschiderea Campionatului mondial (15 februarie 1974) va avea loc şi ceremonia jubileului celor 50 de ani de existenţă a Federaţiei internaţionale de schi (F.I.S.). În calitate de oaspeţi de onoare vor fi invitaţi veterani ai acestui admirabil sport, cîştigători ai Campionatelor mondiale de la Chamonix (1924). De asemenea vor fi prezenţi la Falun şi sportivii care, în 1954, exact cu 20 de ani în urmă deci, au cîştigat tot aici, la concursurile mondiale organizate atunci, primele medalii de aur, precum şi schiorii suedezi campioni mondiali la probele de rezistenţă, începînd cu anul 1924 (St. Moritz), pînă la aşii schiului de la Sapporo '72".

Redacţia şi administraţia: Bucureşti, str. Vasile Conta nr. 16; telefoane: centrala 11 10.05, secţia corespondenţi 11.51 09, interurban 72 şi 286; telex: sportrom buc. 180. Tiparul „I. P. „Informaţia" Bucureşti 40.368

Biblioteca municipală Dinamo

PROLETARI DIN TOATE ȚĂRILE UNIȚI-VĂ!

Sportul

ZIAR AL CONSILIULUI NAȚIONAL PENTRU EDUCAȚIE FIZICĂ ȘI SPORT

ANUL XXIX — Nr. 7 577 | 4 PAGINI 30 BANI | Duminică 28 octombrie 1973

UN FRUMOS SUCCES AL GIMNASTELOR NOASTRE

PATRU MEDALII LA CAMPIONATELE EUROPENE DE LA LONDRA

• Alina Goreac — „argint" la bîrnă, „bronz" la paralele și sol • Anca Grigoraș — „bronz" la bîrnă • Ludmila Turișceva a cucerit 5 titluri!

LONDRA, 27 (prin telefon, de la trimisul nostru).

Pe programul celei de-a **IX-a ediții a campionatelor europene feminine de gimnastică sportivă** au figurat, **simbătă, finalele pe aparate.** Cele mai bune 6 gimnaste de pe continent — la sărituri, paralele, bîrnă și sol — au susținut un recital de înaltă măiestrie sportivă în fața a peste 10 000 de spectatori, la **„Empire Pool"**, martori a multor execuții de ridicat nivel tehnic și spectacular.

Mica delegație română prezentă aici a așteptat cu emoție și nerăbdare această a doua etapă a marii competiții (după întrecerea de vineri seara, de la „individual compus"), deoarece pentru prima oară de aproape 15 ani gimnastica noastră feminină era reprezentată din nou cu mari șanse la medalii în ziua dedicată... maestrelor între maestre. După cum se știe, **Alina Goreac evolua la toate cele 4 aparate,** iar **Anca Grigoraș** era **calificată direct la bîrnă** și figura ca primă rezervă la paralele. Prin retragerea din competiție a Olgăi Korbut (al cărui traumatism la picior s-a agravat considerabil după evoluția ei din ajun), Anca Grigoraș a fost **inclusă și în finala de la paralele.** Așadar — 6 șanse de medalii pentru gimnastele românce. Concurînd foarte aproape de potențialul ei maxim, cu execuții de mare dificultate și în dorința de a reprezenta cu cinste culorile patriei, **Alina Goreac** și-a valorificat trei din cele patru posibilități, **cucerind medalia de argint la bîrnă și pe cele de bronz la paralele și sol, performanță de mare prestigiu pentru gimnastica noastră feminină,** care reactualizează astfel vechea tradiție a succeselor românești înscrise în competițiile internaționale de anvergură. Cu o execuție sigură, într-un ritm alert, **la bîrnă, Anca Grigoraș a urcat și ea pe podiumul de premiere** al „europenelor", obținînd **medalia de bronz** la acest aparat.

Alina Goreac, triplă medaliată a „europenelor", într-o spectaculoasă evoluție la sol.

Pornind cu cele mai mari cote la toate aparatele, gimnasta sovietică, **Ludmila Turișceva** a adăugat medaliei de aur de vineri seara, de la „individual compus", **alte 4 medalii** tot **de aur** (la sărituri la egalitate cu **Angelika Hellman**), devenind astfel **laureată absolută și incontestabilă** a acestei splendide gale a gimnasticii feminine. **Rezultate tehnice: sărituri: 1. Ludmila TURIȘCEVA (U.R.S.S.)** și **Angelika HELLMAN** (R.D. Germană) 18,85, 3. **Utta Schorn (R.F. Germania)** 18,70, 4. **Alina Goreac (România)** și Kerstin Gerschau (R.D. Germană) 18,55, 6. Sonia Brazdova (Cehoslovacia) 18,50; **paralele: 1. TURIȘCEVA** 19,30, 2. **Hellman** 19,25, 3. **Goreac** 18,95, 4. Monika Csaszar (Ungaria) 18,90, 5. Gerschau 18,15, 6. **Anca Grigoraș (România)** 18,10; **bîrnă: 1. TURIȘCEVA** 19,10, 2. **Goreac** 18,85, 3. **Grigoraș** 18,75, 4. Csaszar și Gerschau 18,65, 6. Schorn 17,45; **sol: 1. TURIȘCEVA** 18,90, 2. **Gerschau** 18,80, 3. **Goreac** 18,75, 4. Hellman 18,65, 5. Brazdova și Schorn 18,45.

Constantin MACOVEI

Ieri, pe stadionul Universității din Heidelberg

RUGBYȘTII ROMÂNI AU ÎNTRECUT LA SCOR ECHIPA R. F. GERMANIA: 33-9

Stadionul Universității; spectatori — circa 5 000, timp frumos, teren bun.

Au înscris, în ordine: **Jaeger** (min. 5) — lov. pedeapsă; **Durbac** (min. 15) — lov. pedeapsă; **Jaeger** (min. 16) — lov. ped.; **Durbac** (min. 22) — lov. ped.; **Durbac** (min. 24) — lov. ped.; **Fugigi** (min. 41) — încercare transformată de **Nica**; **Durbac** (min. 59) — drop; **I. Constantin** (min. 63) — încercare transformată de **Durbac**; **Nicolescu** (min. 73) — drop; **Jaeger** (min. 74) — lov. ped.; **I. Constantin** (min. 80) — încercare transformată de **Durbac.**

R. F. GERMANIA: **Kothe** (min. 41 Braun) — **Walter, Nowak, Wohler, Weiss — Jaeger,** Tipmann — Pfisterer, Dore, Sammet — Balzer, Heller (min. 78 Hobe) — **Mauck, Grüber,** Kreisch.

ROMÂNIA: **Durbac — I. Constantin,** Dragomirescu, Marica, Nica — **Nicolescu, Mateescu** — Postolache (min. 75 Florian Constantin), **Fugigi, Al. Pop** — Dumitru, **Șerban** (min. 50 Atanasiu) — **Ciornei,** Munteanu, Dinu.

Arbitru principal — **John Fenn** (Anglia) — foarte bun.

HEIDELBERG, 28 (prin telefon, de la trimisul nostru).

Cea de a 90-a întîlnire internațională susținută de prima reprezentativă de rugby a României s-a încheiat sîmbătă după-amiază pe stadionul Universității din localitate cu o victorie clară a tricolorilor noștri obținută în fața echipei naționale a R.F. Germania. Scor: 33—9 (9—6). Succesul vine să confirme opinia exprimată de jucătorii români înainte de meci și anume că înfrîngerea suferită de ei, anul trecut, la București, a fost un simplu accident; dovadă că acum ei au obținut cea mai categorică diferență de scor din toate partidele susținute în ultimii ani de cele două formații.

Spre satisfacția noastră, rugbyștii români au dovedit că sînt posesorii unui arsenal tehnico-tactic ce le îngăduie înregistrarea unor rezultate de valoare, atunci cînd abordează jocurile cu multă seriozitate și dăruire. Ei au acționat viguros în atac, au stopat intențiile ofensive ale adversarilor, au știut să folosească la maximum avantajul superiorității tehnice. Înaintarea a fost percutantă, iar linia de treisferturi a șarjat eficace. De altfel, prin buna colaborare dintre compartimente au rezultat acțiuni cărora apărătorii echipei R.F.G. le-au făcut cu greu față. La toate acestea, remarcăm precizia loviturilor de picior ale lui **Durbac** care a înscris numeroase puncte.

Și totuși nu putem trece cu vederea faptul că pe parcursul jocului au existat momente cînd apărarea a fost surprinsă, cînd nu s-a placat suficient, cînd înaintarea s-a grupat prea lent. Dar asupra acestor aspecte vom reveni.

În ceea ce privește echipa vest-germană, trebuie să spunem că ea posedă jucători care acceptă contactele cele mai bărbătești (uneori chiar peste limitele îngăduite de regulament), dar a căror tehnică individuală nu este încă bine pusă la punct.

Și acum cîteva cuvinte despre desfășurarea partidei... Ea a debutat în nota de ușoară dominare a gazdelor (beneficiare și a avantajului vîntului din spate), care au reușit să deschidă scorul prin Jaeger, dintr-o lovitură de pedeapsă de la 23 de metri, în urma unui ofsaid. Apoi, jocul s-a echilibrat, românii depășind momentul mai slab al începutului. **Durbac** a egalat printr-o lovitură de pedeapsă, acordată la o obstrucție comisă de **Nowak.** După un minut, gazdele au luat din nou conducerea, același **Jaeger** transformînd o lov. de pedeapsă la o greșeală în grămadă. Din acest moment românii au acționat mai decis și au preluat inițiativa.

Emanuel FANTANEANU

(Continuare în pag. a 4-a)

Șerban (în tricou alb) s-a impus și de data aceasta printr-un joc foarte viguros, atît la jocul în grămezi, cît și la margine.

O DUBLĂ VICTORIE LA POPICE

ROMÂNIA — UNGARIA 2-0

Cea de a 11-a dublă întîlnire dintre reprezentativele de popice ale României și Ungariei, desfășurată ieri seara pe arena Voința din Capitală, a avut mai multe semnificații pentru sportivii noștri. În primul rînd, scorul egal (10—10) existent după confruntările anterioare i-a determinat pe popicarii români să intre decișI pe pistă, pentru a prelua conducerea în palmaresul meciurilor cu puternicile echipe maghiare. Apoi, întrecerile de ieri au constituit o primă verificare a stadiului pregătirilor începute de loturile republicane de seniori în vederea campionatelor mondiale de anul viitor. Cum s-au comportat gazdele în disputa cu valoroșii lor adversari?

Mai întîi să ne oprim asupra evoluției echipei feminine, care a avut în față o formație cu cîteva nume consacrate în arena internațională, venită la București după o prețioasă victorie obținută în deplasare, în dauna redutabilei selecționate a R.F. Germania și hotărîtă să facă o frumoasă figură. Antrenorul emerit *Alexandru Andrei,* în căutarea de noi elemente de nădejde pentru echipa noastră națională, multiplă campioană mondială, a trimis ieri în arenă un sextet remaniat, din care au mai făcut parte doar trei dintre jucătoarele care au cucerit acum un an medaliile de aur. Dornice de afirmare, *Mariana Antuș, Elisabeta Szilaghy* și *Elena Birligea* au înlocuit cu succes pe experimentatele lor predecesoare, fiecare învingîndu-și adversara directă. Dar pentru a vă face o imagine mai clară asupra disputelor, redăm în rîndurile următoare rezultatele individuale în ordinea intrării jucătoarelor pe pistă: *Elisabeta Szilaghy* (R) — *Agnes Vati* (U) 404—362 pd, *Ana Petrescu — Katalin Toth* 416—410, *Elena Birligea — Laszlone Holczec* 405—398, *Mariana Antuș — Erszebet Csaba* 426—375, *Florica Neguțoiu — Gyorgyne Tampa* 395—417, *Cornelia Petrușcă — Szofia Hurșan* 444—405. *Scor final: 2 490—2 367 pd pentru România.*

Întîlnirile au apărut și cele două selecționate masculine, care au furnizat o partidă echilibrată, interesantă prin evoluția scorului (au condus alternativ ambele echipe), mult gustată de public. În final, a învins reprezentativa României cu 5 318—5 277 pd., principalii autori ai victoriei fiind I. Tismănaru (927) și Gh. Silvestru (923).

Azi, pe aceeași arenă, va avea loc un turneu individual, la care participă și rezervele.

Traian IOANIȚESCU

ASTĂZI, ÎN DIVIZIA A LA FOTBAL

ȘAPTE JOCURI ECHILIBRATE

PROGRAMUL COMPLET AL PARTIDELOR DE ASTĂZI:

A. S. Armata Tg. Mureș	—	**Universitatea Craiova**
Petrolul	—	**Rapid**
C.F.R. Cluj	—	**Politehnica Timișoara**
U. T. A.	—	**Sportul studențesc**
Steagul roșu	—	**Jiul**
Politehnica Iași	—	**C.S.M. Reșița**
Dinamo	—	**„U" Cluj (stadion Dinamo)**

Toate partidele încep la ora 15, cu excepția jocului de la Cluj, care va începe la ora 12.

După uvertura Steaua — F.C. Argeș de ieri după-amiază, astăzi sînt programate celelalte șapte partide ale etapei nr. 11 care se va încheia, miercuri, la Bacău, cu jocul dintre Sport Club și F.C. Constanța.

Această duminică fotbalistică va începe la ora 12 pe stadionul **C.F.R. din Cluj,** unde gazdele vor întîlni, pentru prima dată, într-un joc oficial, formația **Politehnica Timișoara.** Clujenii manifestă o bună dispoziție de joc (11—0 cu Tehnofrig Cluj la mijlocul săptămînii), dar și **„Poli" Timișoara** știe să se apere în deplasare și va încerca să repete cel puțin drawul de la Ploiești.

Meciul zilei se dispută însă la Tg. Mureș. **A.S. Armata** din localitate, cu o zestre săracă de puncte, va încerca să nu mai repete eșecurile de anul trecut din fața **Universității Craiova.** Liderul neînvins al campionatului, reîntors joi după-amiază de la Liège, cunoaște, însă, că în ultimele patru jocuri cu tîrgmureșenii nu a pierdut niciodată și va încerca să-și continue performanța.

Tot o partidă de real interes și la Ploiești, între **Petrolul** și **Rapid,** chiar dacă ambele echipe se află într-un vizibil impas. La fel cum echilibrată se anunță și disputa de pe Mureș, dintre **U.T.A.** și **Sportul studențesc.** U.T.A. dorind ca niciodată victoria, pentru a scăpa de „lanternă". Studenții lui Angelo Niculescu și Ion Voica își amintesc însă că anul trecut, cînd U.T.A. nu era chiar pe ultimul loc, realizau la Arad un 0—0...

Alte meciuri de echilibru, chiar dacă teoretic gazdele ar trebui să fie soliste, la București **(Dinamo — „U" Cluj),** la Iași **(Politehnica — C.S.M. Reșița)** și la Brașov **(Steagul roșu — Jiul).** Pentru toate aceste trei jocuri oaspeții s-au deplasat cu multe iluzii, dar nu trebuie să uităm că și gazdele au planurile lor de ascensiune în care punctele de acasă reprezintă baza.

Dincolo de această trecere în revistă a meciurilor de astăzi, să sperăm că cea de a XI-a etapă va da semnalul renașterii valorice și spectaculare a campionatului nostru. Ar fi și cazul, pentru că ne apropiem de linia dreaptă a turului, cînd se vor face atîtea bilanțuri!... **(M.M.I.).**

CLASAMENTUL LA ZI

1.	**„U" CRAIOVA**	10	7	3	0	18— 7	17
2.	**F.C. Constanța**	10	7	1	2	18— 8	15
3.	**Dinamo**	10	6	2	2	17—12	14
4.	**Steaua**	11	5	2	4	16—13	12
5.	**F.C. Argeș**	11	5	2	4	16—16	12
6.	**C.S.M. Reșița**	10	4	3	3	18—13	11
7.	**„U" Cluj**	10	4	2	4	11— 9	10
8.	**Politehnica Iași**	10	5	0	5	9—10	10
9.	**Poli. Timișoara**	10	4	2	4	8— 9	10
10.	**Sportul stud.**	10	4	1	5	16—11	9
11.	**Jiul**	10	3	2	5	12—13	8
12.	**Steagul roșu**	10	3	2	5	7—10	8
13.	**Rapid**	10	3	2	5	11—14	8
14.	**S.C. Bacău**	10	4	0	6	12—17	8
15.	**C.F.R. Cluj**	10	3	2	5	14—21	8
16.	**A.S.A. Tg. Mureș**	10	3	2	5	12—20	8
17.	**Petrolul**	10	3	1	6	11—15	7
18.	**U.T.A.**	10	3	1	6	9—17	7

CAMPIONATUL REPUBLICAN DE BASCHET MASCULIN

Universitatea Timișoara — I. E. F. S. 83-72, în cel mai atractiv meci al primei etape

Ediția a XXV-a a campionatului republican de baschet masculin a fost inaugurată, ieri, prin meciurile desfășurate în sala Floreasca. Iată rezultatele:

UNIVERSITATEA CLUJ — VOINȚA TIMIȘOARA 75—61 (33—27). Prezentă pentru prima dată în prima categorie a țării, echipa timișoreană și-a onorat debutul printr-o comportare bună, deși diferența de 14 puncte nu lasă să se întrevadă acest lucru. Dar, echipa pregătită de tînărul antrenor Mircea Gașpar și condusă din teren de fostul internațional Nicolae Viciu a dat o replică dîrză formației clujene (clasată pe locul 3 în ediția trecută a diviziei A), care nu a izbutit decît în final să se distanțeze (min. 31, 51—45, min. 40: 75—61). Voința, cu un nucleu de jucători în care experiența unora se împletește cu tinerețea altora, a plăcut datorită tendinței de agresivitate în apărare, acțiunilor destul de decise în atac și combativității în lupta sub panouri. Baschetbaliștii de la Universitatea, surprinși de capacitatea de luptă a adversarilor, nu au reușit decît spre sfîrșit să-și valorifice plusul de tehnicitate și de forță a acțiunilor ofensive. Au înscris Zdrenghea 19, Roman 15, Antal 10, Rühring 9, Demian 7, Vizi 7, Schuller 6, Nagy 2 pentru „U", respectiv Lup 21, Viciu 14, Iancea 9, Ivanici 6, Ondreicovics 6, Lung 2, Pascaru 2, Leonte 1. Au arbitrat foarte bine M. Aldea și N. Iliescu.

STEAUA — C.S.U. GALAȚI 113—91 (53—38). Victorie clară a steliștilor de la care așteptam, însă, mai mult în privința apărării, deficitară din cauza neglijării acestui capitol de către jucători. Studenții, reveniți în „A", nu s-au lăsat mult invitați și au fructificat majoritatea ocaziilor create atît prin contraatacuri, cît și prin acțiuni poziționale. Au înscris Ionescu 24 (a jucat numai în repriza secundă), Pîrșu 22, Cernat 23, Tarău 10, Poleanu 8, Dumitru 6, Baciu 4, Oczelak 16 pentru Steaua, respectiv Moraru 30, Martinescu 22, Magoș 17, Anton 10, Baltag 2, Arădăvoaicei 2, Tudose 4, Răileanu 4. Au arbitrat foarte bine I. Szabo și D. Ganea.

Programul de astăzi: **de la ora 8,30:** Farul — Voința Timișoara, „U" Cluj — „U" Timișoara, ICHF — Politehnica Cluj, Steaua — Politehnica București, Rapid — IEFS.

UNIVERSITATEA TIMIȘOARA — I.E.F.S. 83—72 (43—36). Cele două formații studențești au ofe-

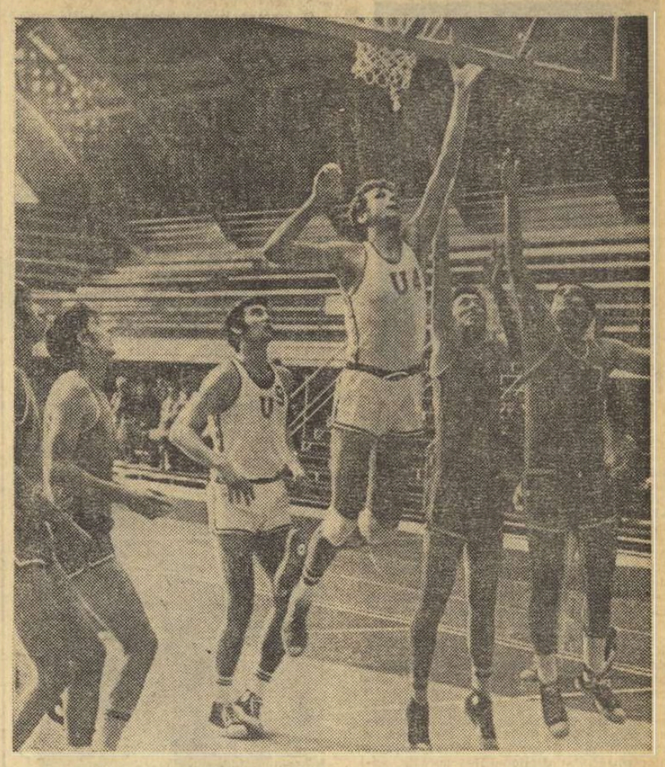

Demian („U") a izbutit să pătrundă sub panou și să înscrie. Față din meciul Universitatea Cluj — Voința Timișoara

Agenda ACTIVITĂȚII SPORTIVE DE MASĂ

„ZILELE SPORTIVE ALE DEJULUI" AU INTRAT ÎN TRADIȚIE

După cum am mai anunțat, la Dej a fost inițiată o competiție de amploare: **„Zilele sportive ale Dejului",** care urmează a se desfășura anual, în luna octombrie, pe parcursul a 10 zile.

Ediția inaugurală, încheiată recent, s-a bucurat de participarea a 400 de competitori — din cadrul a 8 asociații sportive — care au abordat întrecerile programate la 8 discipline. Cel mai bun punctaj l-a realizat **Unirea Dej** — asociație care a avut reprezentanți la toate ramurile cuprinse în program. În clasament i-au urmat **C.F.R.** și **Comerțul.**

Solicitîndu-i scurte aprecieri asupra acestei competiții, tov. **Gheorghe Gherasie,** președintele C.M.E.F.S. a remarcat faptul că **„această întrecere a venit în întîmpinarea necesităților de mișcare ale masei de cetățeni și a dovedit interesul pe care îl manifestă printre aceștia întrecerile organizate".**

Ns. D.

ARAD Crosul elevilor — 4 000 de participanți

Municipiul Arad este la ora apariției acestor rînduri gazda a două evenimente sportive de amploare: un cros al elevilor din clasele V—XII la care și-au anunțat participarea aproape 4 000 de participanți și un festival al sportului de masă, adresat tineretului din întreprinderi, instituții și din rețeaua unităților de învățămînt. Festivalul sportului arădean se desfășoară la fotbal, handbal, volei și atletism, angajînd aproape 30 de echipe și cîteva sute de atleți și atlete.

DE LA C.N.E.F.S.

De la 24—27 octombrie 1973 a avut loc la București prima ședință a Comisiei mixte permanente de colaborare a conducerilor sportive din Republica Socialistă România și Republica Democrată Germană, constituită pe baza prevederilor Înțelegerii de colaborare pe termen lung între organizațiile sportive din România și R.D. Germană, semnată la București la 29 iunie a.c.

Delegația R.D.G. a fost condusă de Horst Schmude, membru al Comitetului Executiv al Uniunii Germane de Gimnastică și Sport din R.D. Germană. Delegația română a fost condusă de Emil Ghibu, secretar al Consiliului Național pentru Educație Fizică și Sport.

Comisia mixtă permanentă de colaborare a examinat modul în care a fost realizat planul anual de schimburi sportive dintre U.G.G.S. și C.N.E.F.S. și a constatat cu satisfacție creșterea cantitativă și calitativă, creșterea acestor schimburi, ca și diversificarea domeniilor de colaborare reciprocă.

Comisia a definitivat planul de schimburi de delegații sportive și de specialiști pe anul 1974 și a stabilit măsuri în vederea realizării în continuare a Înțelegerii de colaborare pe termen lung între cele două organizații.

A avut loc un schimb de păreri asupra problemelor de interes reciproc în domeniul dezvoltării educației fizice și sportului în cele două țări, precum și asupra unor probleme actuale ale mișcării sportive internaționale.

Lucrările Comisiei mixte permanente de colaborare s-au desfășurat într-un spirit de prietenie și înțelegere reciprocă.

PITEȘTENII AU APLICAT UN ZDRAVĂN K. O.!

STEAUA	**0(0)**
F. C. ARGEȘ	**3(1)**

Desigur că fotbaliștii de la Steaua mai cu seamă chipeșii din atac, n-au avut duminica trecută la Timișoara fundă roșie în cîrlionți, de au fost deochiați după acel 1—1 cu „Poli" după care s-a scris **„Bravo ambelor echipe!"** Cronicarul acelui meci relata lunea trecută: **„...jucătorii ambelor echipe care, spre lauda lor, au oferit asistenței un spectacol de frumoasă ținută sportivă, cu toții luptînd exemplar din primul minut și pînă în ultimul minut de joc".** Ce s-a întîmplat oare ca, după șase zile, Steaua să devină, ceea ce a văzut o țară întreagă, **o echipă ca și paralizată,** incapabilă să dea, pe teren propriu, replica cea mai palidă cu putință unei echipe adverse care a știut ce a vrut și a cîștigat detașat, **cu un Dobrin în mare vervă,** ce părea că face o demonstrație de fotbal în curtea unei școli generale.

Scorul de 3—0 cu care a cîștigat F.C. Argeș nu reprezintă nici pe departe distanța față de Steaua. **Scorul ar fi putut să fie dublu pentru acești merituoși învingători** cărora nici cel mai frumos vis nu le-ar fi anticipat o victorie atît de ușoară.

În lunga sa istorie, Steaua a mai pierdut la București, dar ca ieri, niciodată! Am putea afirma că în afara portarului Haidu, în pofida celor trei goluri primite, însă cu alte două trei goluri salvate, **toți jucătorii de cîmp ai echipei militare au fost ieri nedemni de renumele clubului căruia aparțin.** Ne închipuim ușor ce-a fost în sufletul lui Constantin, jucătorul de ieri, antrenorul de azi, privind la caricatura de fotbal practicată de jucătorii săi, dacă nu cumva și Constantin are vreo vină pentru somnolența echipei.

Insistînd asupra acestei stări ieșite din comun a formației Steaua nu înseamnă că vrem să reducem din meritele echipei F.C. Argeș, venită la București cu o lecție bine pregătită, cu o așezare 4—3—3, păstrată, deși a deschis scorul repede și a

Aurel NEAGU

(Continuare în pag. a 3-a)

4 steliști (în tricouri închise) se uită admirativ la Dobrin...!!

Foto: V. BAGEAC

ROMÂNIA — R. F. GERMANIA 18-14 LA HANDBAL FEMININ

WIBLINGEN, (prin telex). În cadrul turneului pe care-l întreprinde în R.F. Germania și Danemarca, reprezentativa feminină de handbal a României a susținut, vineri seară, primul meci în compania formației R.F. Germania. În prezența a peste 1200 de spectatori, handbalistele românce au practicat un joc frumos, în viteză, la capătul căruia au obținut victoria cu 18—14 (9—6). Iată componența echipei României în această partidă și autoarele golurilor: **Elisabeta Ionescu** (portar) — **Magda Mikloș** (5), **Simona Arghir** (4), **Doina Cojocaru** (3), **Rozalia Șoș** (3), **Doina Furcoi** (2), **Cristina Petrovici** (1), **Irene Oancea, Viorica Vieru, Constantina Ilie, Elena Frincu** și **Maria Bosi.**

Imediat după încheierea partidei, antrenorul echipei gazdă, **Volker Schneller,** a declarat: **„Rezultatul mă mulțumește, formația română fiind deosebit de puternică. Cînd vom ajunge să avem și noi o asemenea forță de atac și o apărare atît de bine organizată vom putea spera la mai mult...".**

Sportul Magazin

DIRECTOAREA ŞCOLII A DESCOPERIT UN ALIAT PREŢIOS ÎN SPORT

...şi de aceea este, adeseori, prezentă la antrenamentele elevilor în cadrul clubului Petrolul

Că sportul are mulţi prieteni în rîndul oamenilor de diferite profesii, este un lucru arhicunoscut. Că mulţi dintre ei folosesc o mare parte din timpul lor liber pe stadioane şi în săli, urmărindu-i pe sportivi, şi aceasta este un fapt ce se constată tot mai des.

Dar, la Ploieşti am întîlnit o situaţie mai puţin obişnuită... Directoarea unei şcoli generale, profesoara de biologie **SABINA ENESCU**, poate fi întîlnită destul de des la antrenamentele diferitelor secţii ale clubului Petrolul. Motivul? L-am aflat de la antrenorul secţiei de lupte libere, Ion Radu, în a cărui grupă de juniori figurează aproape 20 de elevi ai Şcolii generale nr. 16. „Aproape în fiecare săptămînă — ne spunea tehnicianul respectiv — tovarăşa directoare a şcolii, ori profesorul de educaţie fizică, **Lucian Mihăescu**, ne vizitează la antrenamente şi se interesează de prezenţa şi comportarea elevilor pe care chiar aceste cadre didactice i-au îndrumat spre activitatea sportivă. Noi mergem doar la orele de educaţie fizică, ne selecţionăm copiii şi în condiţiile amintite instruirea este o problemă mult mai simplă".

Am considerat utilă o discuţie cu această preţioasă susţinătoare a sportului. În cancelaria Şcolii generale nr. 16, am cunoscut-o pe tovarăşa directoare Sabina Enescu, care a acceptat cu amabilitate o discuţie pe tema sus-amintită.

— **Sînteţi, desigur, o mai veche iubitoare a activităţii sportive. Ce disciplină aţi practicat?**

— Să fiu sinceră, în afara orelor

de educaţie fizică din timpul şcolii n-am practicat nici un sport. Şi nici la meciuri nu mă duc.

— **Bine, dar atunci de unde pasiunea pentru această activitate?**

— Nu este o pasiune. Este mai degrabă un mod personal de a înţelege cum trebuie să-mi îndeplinesc datoria în funcţia ce o deţin. Sînt directoarea acestei şcoli de 11 ani. La început am acceptat ca elevii şcolii pe care o conduc să participe la activităţi sportive gîndindu-mă la influenţa pe care mişcarea o exercită asupra dezvoltării armonioase a copiilor. Apoi, cu timpul, m-am convins şi de celelalte avantaje. Şcoala noastră este situată într-un cartier muncitoresc, unde îşi au sediul cinci mari întreprinderi ploieştene. Aici există foarte mulţi copii, ai căror părinţi, de multe ori, sînt ocupaţi amîndoi în producţie. Lăsaţi în voia lor, aceşti copii nu-şi folosesc în mod util timpul liber. Orele de curs sînt prea puţine pentru a le asigura o evoluţie corespunzătoare. Fiind foarte vioi şi zburdalnici, ne dădeau multă bătaie de cap cu disciplina şi chiar cu învăţătura. După primele experienţe, am constatat că practicarea sportului era un preţios ajutor chiar şi pentru noi, cadrele didactice. Mulţi dintre ei, care au fost mai dotaţi din punct de vedere fizic, au făcut treabă bună şi în sport. Halterofilul **Marian Grigoraş** a fost elev al şcolii noastre. De asemenea, campionul naţional de juniori la acelaşi sport, **Marcel Daniel**. Lista celor care au fost îndrumaţi de noi către sălile de sport este mult mai lungă: atletul **Aurel Cîrjan**, gimnasta **Mariana Petcu**, cîţiva luptători din secţia de la clubul Petrolul şi mulţi alţi copii care au fost selecţionaţi de cadrele didactice de la Liceul I. L. Caragiale (n.r. liceul cu profil din localitate). Dar, cel mai mare cîştig pentru noi a fost că aproape toţi aceşti elevi practicanţi ai sportului şi-au îmbunătăţit evident situaţia la învăţătură. În aceste condiţii, firească, sportul a devenit un bun prieten al şcolii noastre. Acum, după mai bine de zece ani de experienţă pozitivă, mi-am convins soţul şi l-am înscris şi pe fiul meu elev în clasa a VI-a, în secţia de gimnastică a clubului Petrolul...

T. MIHAI

„DESCULŢUL" NU MAI ESTE

Cu o tristă coincidenţă, în cursul aceleiaşi luni, octombrie, a anului 1973, două treceri din lumea celor vii au îndoliat cel mai valoros palmares atletic mondial. După vestea morţii care a lovit crunt un om, la 76 de ani, încă fără vîrstă, pentru că Paavo Nurmi intrase de mult în legendă (de traiul său auster şi discret, la Helsinki, nimeni nu-şi mai amintea), iată ştirea unei noi lovituri

Bikila Abebe, alergătorul desculţ, cucerind medalia de aur la maraton, la J.O. din 1960

a sorţii: încetează din viaţă un om de 41 de ani, care duce cu sine în mormînt doar amintirea nesfîrşitelor sale curse pedestre.

L-am văzut ultima oară la München, ca invitat de onoare al Jocurilor Olimpice. Era purtat cu căruciorul: un accident de maşină în 1969 îl lăsase infirm pe cel ce nu cunoscuse (şi nu recunoscuse) decît puterea propriilor sale picioare. Ţinea capul într-o parte cu nesfîrşită tristeţe şi găsise tăria de a-i surîde şi a-i face strengăreşte cu ochiul lui Pometcu, care tocmai se pregătea să urce în ring, acolo unde se dezlănţuie frenetica energie vitală ce nu-i mai era îngăduită lui Abebe Bikila.

Prima oară s-a arătat lumii acolo unde o vorbă veche spune: nil novi sub sole (nimic nou sub soare). Dar în 1960, la Roma, s-ar fi cuvenit a spune că totul era nou... sub lună, căci proba de maraton s-a alergat (de teama insolaţiilor), pentru prima oară, noaptea, sub razele lunii, ale reflectoarelor şi torţelor. Pentru prima oară, nu s-a plecat şi nu s-a sosit pe stadion; concurenţii au pornit de pe scările Capitoliului, au trecut pe lîngă Colisseum şi Forul Roman, au bătut dalele încă încinse de soarele de peste zi ale celebrei Via Appia şi au încheiat cursa sub Arcul lui Constantin, pe Via dei Trionfi. Pentru prima oară maratonul olimpic e cîştigat de un alergător... în picioarele goale!

Cine era „desculţul"? Nu a învăţat niciodată să alerge metodic şi a devenit prototipul miracolului numit: maratonistul etiopian. Un miracol fără taină. Ce poate deveni, în chip natural, un copil care aleargă zilnic 24 km pentru a merge la şcoală şi a se înapoia acasă? Campion olimpic, ba, mai mult: dublu campion olimpic, întrucît cîştigă proba şi la Tokio, în 1964. Avea 32 de ani şi un nume plin de poezie: „floarea care creşte". A fost avansat la gradul de locotenent în garda imperială la Adis Abeba. În 1968, a întins prea mult coarda şi — la 36 de ani — a abandonat în maratonul mexican.

Apoi a venit accidentul şi acum, necruţătoare, moartea. Singurul cîştigător a două maratoane olimpice, nu mai este...

Victor BANCIULESCU

EXCURSIE DE TOAMNĂ

Se încing viile de ruginiul crud al toamnei. Ciorchini grei atîrnă sub frunze pistruiate. Rodul chilimbariu îngreuiază pămîntul. Aracii stau strîmbi şi nevolnici în razele soarelui. Teascurile bat darabana în fiecare mustului. Se culeg viile, iar bătăile gem de greul solzilor arginţii.

Toamna, cerul nu mai adună nori în Bărăgan. E multă lumină pe întinderi fără contur. Din Călăraşi, — port pe braţul Borcea, nume păstrat de la călăraşii ştafetari, împămînteniţi în satul Lichireşti, — şoseaua aleargă prin aşternut de culori. La Chiciu, uscatul se afundă în apă. Malurile sînt legate de bacul ce alunecă pieziş. Odgoane nevăzute ancorează grînarul nesfîrşitei „Cîmpii" de belşugul teraselor cu ciorchini aburiţi în roua dimineţii. Ostrovul ne întîmpină cu buchet şi aromă străveche. A-fu-zali... medalii şi concursuri cîştigate...

Ajunşi pe pămînt dobrogean înaintăm în inima lui prin sate cu case îmbătate de lumină. Măgăruşi docili apar la răscruci cu samar legănat. La Adamclisi, monumentul triumfal ne duce departe în istorie. Viţa de vie — nobilă ocupaţie a strămoşilor noştri — apare ca un laitmotiv printre scene de luptă citite pe metope.

Ne întoarcem pe acelaşi drum. La Ostrov, pe malul Dunării, culesul viilor este un ritual firesc. Coşuri mari de nuiele primesc darul pămîntului. Ne oprim în faţa restaurantului. O curte mare, pătrată. De porţi sînt anunţate emblemele toamnei. Mese prelungi de ospăţ ne aşteaptă sub bolţi legate-n mărame. Saramura şi borşul pescăresc tămîiază văzduhul. Răsturnată roată, mămăliga fumegă pe talere de lemn, alături de crapul la protap. Flăcăi, în cămăşi cu arnici, aduc mustul în căni smălţuite. Boabe gălbui, legate-n ciorchini grei, ademenesc din farfurii de lut. Bachus veghează festinul, iar Dacul a rostuit butuii.

Se înserează... Bacul alunecă sub cornul lunii. La Chiciu debarcăm. Autocarul coboară puntea mişcătoare. Coasta Dobrogei luminează cu licurici stingheri peste brîul lat cu ape întunecate. O pală de vînt cald ne urmează cu miros aspru de tărnă nistpoasă. Bărăganul aşternut peste zări încolţeşte sub brazdă nouă. Tăcerea şuşură ca o lăută nomadă. Mesteceni subţiri schiţează dungi albe pe povîrnişul răsfrînt, alături de sălcii.

Aurelia GHEORGHIU

FELICITĂRI

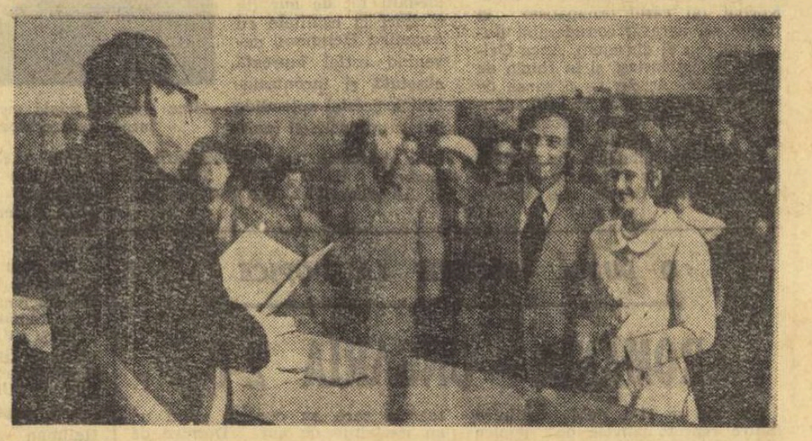

Zilele trecute, mai toţi atleţii noştri fruntaşi s-au reunit nu la stadion, nu la sală, ci la... Ofiţerul Stării Civile. Motivul? Una dintre colegele lor sărbătorea fericitul eveniment al căsătoriei. Este vorba de multiplia noastră campioană, **Valeria Bufanu**, medaliată la Campionatele europene şi la Jocurile Olimpice.

Valeria s-a prezentat în faţa Ofiţerului Stării Civile alături de **Alexandru Ştefănescu**, lector universitar la Institutul de Construcţii Bucureşti şi, bineînţeles, suporter înfocat al valoroasei noastre atlete.

Imediat după celebrarea emoţionantului moment al căsătoriei, surprins în imaginea alăturată de fotoreporterul nostru Ion Mihăică, noua familie a primit o sumedenie de buchete de flori şi tot atîtea felicitări.

La acestea adăugăm şi noi felicitările noastre, precum şi tradiţionala urare „Căsnicie fericită!"

„NEA DINU" MEREU TÎNĂR...

Acum cîteva zile, trecînd pe strada Dr. Staicovici, am fost ajuns din urmă de un om pe-o bicicletă. L-am strigat şi s-a oprit, întorcînd spre mine chipul zîmbitor...

— Unde te grăbeşti, nea Dinule?

— *Am treabă pe „Republicii", la antrenament! Nu stau! Nu-i timp de stat!*

— Să nu-mi spui că te antrenezi dumneata, că nu te cred. (Dinu Cristea — căci despre el este vorba — a trecut de 60 de ani — dar privindu-l, plin de vigoare şi entuziasm, eşti obligat să-i faci o serioasă... reducere).

— *Nu, nu, a zîmbit şugubăţ „nea Dinu", la vîrsta asta nu mai am ambiţia vreunui record... După cum vezi, am înlocuit şi mijlocul de locomoţie. Dar am depistat cîţiva tineri, de care mă ocup. Trebuie să-i ajut să calce pe urmele mele!*

Am pornit apoi pe jos spre „Republicii", în dimineaţa rece, ceţoasă. „Nea Dinu" căuta să reînvie anii tinereţii:

— *Aici, la cursele de fond, îţi trebuie multă ambiţie şi dăruire. Uite, eu, de mic copil nu puteam sta locului. Mereu simţeam nevoia să alerg. Cînd era o treabă de făcut toţi de-acasă îmi ziceau: „Dă fuga tu, că eşti mai iute de picior!..." La militărie, la fel. Iar în 1933 am cîştigat prima mea cursă şi am văzut pentru întîia oară Bucureştiul. Ehei, e cam mult de atunci, nu?*

— Cînd ai cucerit primul titlu balcanic, nea Dinule?

— *În 1936, la Atena, la 5.000 metri. Apoi după un an la Bucureşti l-am luat şi pe-al doilea, la 10.000. Ah, ce luptă am dat atunci ...cu Kiriakides. Dar nu m-am lăsat!*

...Mi-o amintesc şi eu. Pe vremea aceea, cocoţat în tribuna ONEF-ului, răgusisem împreună cu alţi colegi de liceu, încurajîndu-l pe „nea Dinu" care plecase ca din tun, luînd un avans substanţial. Dar renumitul Kiriakides părea foarte calm... Ducea trena su obişnuită, pîndind atent momentul cînd temerarul român va termina benzina... Dar turele au trecut una după alta şi „nea Dinu" a rupt primul fîrul la linia de sosire ...De bucurie... ţin minte — am azvîrlit în aer şapca de licean şi n-am mai putut s-o găsesc... în învălmăşeală... Dar ce-mi conta o şapcă în faţa entuziasmului indescriptibil care ne copleşise pe toţi ca o mare involburată?

Mi-am luat la revedere de la „nea Dinu", un pic tulburat de această amintire mai veche... Şi am privit cu melancolie spre idolul copilăriei mele cum se depărta prin ceaţa lui octombrie, pedalînd cu vigoare pe asfaltul străjuit de frunze arămii de castan. În toamna vieţii sale, „nea Dinu" alerga să dăruiască elevilor săi toată primăvara din inima sa veşnic tînără şi clocotitoare...

George MIHALACHE

ZBOR DE PLANOR

Un nor şi-a culcat tîmpla căruntă
Peste aripa unei păsări ciudate,
O pasăre măiastră
Care taie tăcută
Cerul în două
Şi lasă vulturii în urmă.
Ciocîrliile îi fac loc
Să treacă
Şi cocorii o arată puilor:
— Într-o zi veţi zbura
Şi voi ca ea,
Ca pasărea măiastră
Cu aripi fără pene
Şi cuibul printre oameni
Cărora le-au crescut
Aripi cutezătoare
De se înalţă, pînă acolo
Unde nici o pasăre
Nu a zburat vreodată.

Mircea BONDA

ÎN 4 RÎNDURI

Unui sportiv, despre care se spune că „e certat cu disciplina"

Nu că-l apăr, dar în mine
Îndoiala se cam naşte:
Cum certat, cînd el, vezi bine,
Nici măcar nu o cunoaşte?

T. FILIPIDESCU

In Editura Stadion

DOUĂ MESAJE LINGVISTICE INTERNAŢIONALE

Amploarea manifestărilor sportive pe plan internaţional impune, printre instrumentele indispensabile de lucru ale activistului sportiv, manualele poliglote, lucrările care zidesc punte lingvistică de înţelegere.

Prof. CONSTANTIN TUDOSE: DICŢIONAR SPORTIV POLIGLOT. Editura Stadion, 1973, pag. 800, lei 34.

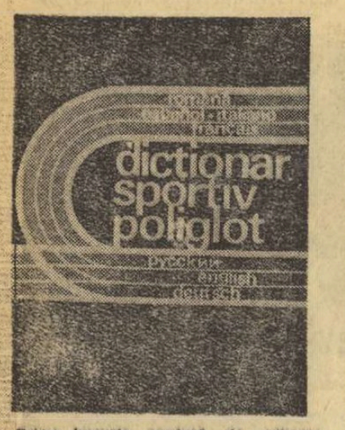

Prima bucurie, produsă de editarea Dicţionarului, evocă utilitatea unei astfel de lucrări româneşti — dar care ar putea face cinste oricărei edituri străine — merituoasă pe mai multe planuri. Dicţionarul — redactat în, şi pentru uzul a 7 limbi (**română, spaniolă, italiană, franceză, rusă, engleză şi germană**) — însumează aproximativ 7 500 de expresii, reprezentînd termenii cei mai importanţi din 22 de ramuri sportive. Autonomia terminologică acordată în dicţionar fiecărui sport uşurează consultarea volumului. De la „abandonarea pistei" (termen atletic) şi pînă la „ziar sportiv" (din categoria termenilor generali), **abundenţa expresiilor serveşte pe deplin necesităţile de cunoastere sau comparaţie ale cititorului sau consultantului.** Dificultatea de orientare în stufoasa repetiţie a aceluiaşi termen în 7 limbi este doar aparentă şi poate fi lesne învinsă de cei cu adevărat interesaţi. Chiar fără stăpînirea temeinică a oricăreia din principalele limbi universale, posesorul dicţionarului sportiv poliglot se va putea descurca în bibliografia tehnică străină, îşi va putea clarifica unele nedumeriri lingvistice, îşi va putea perfecţiona lectura, corespondenţa sau conversaţia de specialitate. În acest domeniu, al comunicaţiei umane, dicţionarul face un mare serviciu lumii sportive. Nu este exclus ca, datorită valenţelor sale, dicţionarul să poată fi valorificat şi pe piaţa externă.

Apariţia cărţii ne bucură, în al doilea rînd, pentru că ea reprezintă încununarea unui efort de 15 ani al pasionatului şi neostenitului truditor pe acest tărîm, profesorul Constantin Tudose, pe care cititorii noştri îl cunosc şi ca iniţiator şi îndrumător al cercului olimpic „Pierre de Coubertin" al elevilor de la liceul bucureştean „Nicolae Bălcescu".

Nu e de mirare că autorul însuşi consideră lucrarea drept un mesaj lingvistic, menit să contribuie la apropierea sportivilor din toată lumea, la o mai rapidă comprehensiune, la instaurarea păcii şi prieteniei olimpice, pentru care pledează fiecare din cele 800 de pagini ale cărţii. (vib).

Colectiv, Terminologia educaţiei fizice şi sportului, Editura Stadion, 1973, pag. 429, lei 19,50.

O lucrare, strîns înrudită cu Dicţionarul prin tematică şi concepţie a redactării, de curînd pusă la îndemîna celor ce acţionează în domeniul mişcării sportive, este şi „**Terminologia educaţiei fizice şi sportului**", alcătuită de Comisia română de terminologie, care a beneficiat de aportul unui larg colectiv de reputaţi cercetători. Tipărită în şase limbi (română, franceză, spaniolă, germană, engleză, rusă), lucrarea menţionată este prima de acest gen la noi în ţară, ea situîndu-se, astfel, în primplanul instrumentelor de lucru privind studiile cu caracter teoretic referitoare la activitatea din domeniul sportului. Motivînd necesitatea unei astfel de lucrări, **prof. univ. dr. Leon Teodorescu**, preşedintele Comisiei, afirmă, printre altele, în prefaţa lucrării: „**În afara nevoii de alcătuire a unui dicţionar multilingvistic care să uşureze şi să mărească exactitatea operaţiei de traducere a textelor, studiul terminologic poate dezvălui şi, implicit, facilita acţiunea extrem de interesantă a comparaţiei pe plan ideologic, deci, filozofic, lingvistic şi istoric, a înţelegerii multiplelor aspecte care alcătuiesc realitatea domeniului educaţiei fizice şi sportului raportată la scara lui universală**".

Adăugînd că lucrarea este structurată în trei mari capitole („Definiţiile principalilor termeni ai domeniului educaţiei

fizice şi sportului", „Definiţiile familiei termenului mişcare" şi „Definiţiile familiei termenului antrenament"), nu ne mai rămîne decît să subliniem, încă o dată, utilitatea „Dicţionarului" şi „Terminologiei" pentru activitatea teoretică, pentru mai buna înţelegere a fenomenului sportiv. (Em. F.).

CASALS ŞI SPORTUL

Cu trei ani înainte de a deveni centenar, a murit celebrul violoncelist şi dirijor spaniol **Pablo Casals**. Prieten al sportului, marele muzician obişnuia să spună: **„Mai întîi să jucăm tenis vreo cinci ore, pe urmă cîntăm Brahms"...**

PORTARUL N-A ABANDONAT FOTBALUL!...

MIRCEA CONSTANTINESCU

...Mircea Constantinescu a fost unul din portarii buni ai ultimilor ani. A făcut glorie în Iaşi, a trecut apoi la Dinamo, a cunoscut şi „focurile" naţionalei... În ultimul timp, însă, mai exact în acest sezon, Mircea Constantinescu a intrat într-un anonimat total. Cei mai mulţi leagă această „eclipsă" de forma foarte bună a mai tînărului său coechipier de la Dinamo, Cavai. Dar adevărul, marele adevăr, este de altă natură...

...Venise de la Belfast, după meciul cu Crussaders. Într-o zi oarecare, la un antrenament pe Dinamo, Lucescu, pe atunci neintrat în formaţie, şi Stoenescu, care speră că, într-o zi, va primi avizul medicului, trag şuturi la poarta lui Mircea Constantinescu, fiecare voind să înscrie cît mai multe goluri. **„Zburam dintr-o parte într-alta a porţii şi aminteşte Constantinescu. La un moment dat am simţit o durere în spate, de parcă s-ar fi rupt ceva în mine. Am crezut că-i vorba de o sciatică mai veche care mă chinuise şi acum 5—6 ani, pe cînd eram la Iaşi. Verdictul doctorilor a fost, însă, mult mai dur: discopatie lombară, cu tendinţă de hernie de disc. Poate că am înţeles eu greşit, dar mi s-a sugerat să o cam termin cu fotbalul! Şi, oricum, la 29 de ani, mi se pare, totuşi, devreme pentru un portar. Că n-aş mai apăra la Dinamo, mai trecă, meargă, deşi tot aş suferi, dar să abandonez definitiv fotbalul ar fi, cred, insuportabil...".**

Mircea Constantinescu aşteaptă reintîlnirea cu stadionul, cu mingea şi chiar cu... golurile, căci acesta este destinul portarilor

Mircea Constantinescu a frînt discuţia. Gîndul acesta al renunţării la fotbal i-a luat cuvintele. Reuşeşte, totuşi, să găsească curajul să spere, iluzia aceea de a crede că „şi medicii mai pot greşi, au mai fost cazuri!... La 29 de ani vrea să creadă că totul se va rezolva în favoarea sa. „Voi pleca în curînd la Băile Felix, apele de acolo fac minuni! Şi cînd eram la Iaşi şi am avut sciatica aceea, tot la Băile Felix m-am tratat, şi 5 ani n-am avut nimic. Sper ca şi de data aceasta să mă vindec!..."

Zilele acestea, Mircea Constantinescu va pleca la Băile Felix cu speranţa de a reveni iar în arena plină de bucurii şi tristeţi a sportului rege...

Mircea BATRINU

IURI ZOLOTAREV „PENALTISTUL"

Prima oară, l-am văzut pe acest jucător la un antrenament al echipei sale. Pe margine se aflau o mulţime de suporteri care aplaudau şi fluierau cu admiraţie.

N-aş putea spune că fugea grozav sau că avea un splendid joc de cap, nici că se deosebea cu ceva prin precizia loviturilor. Ei, dar să-l fi văzut căzînd! Era cu adevărat un spectacol de neuitat.

Cădea dintr-odată, total, neaşteptat, atins de o coasă nevăzută. Rămînea întins pe gazon cu mîinile în cruce, de parcă acolo ar fi trebuit să rămînă pe veci. Alteori cădea uşurel, ondulîndu-şi trupul, continuînd să se cutremure uşor ca un brad tînăr lovit cu toporul. Se ridica gemînd şi în ochi avea chiar lacrimi, lacrimi adevărate.

Suporterii îşi umflau pieptul cu mîndrie:

— Asta e penaltistul nostru!

— El bate loviturile de la 11 metri?

— Nu, el le obţine, le cîştigă cu sudoarea frunţii.

— Cum aşa?

— În timpul jocului simulează că se chinuie groaznic la orice cădere. Priviţi-l cum suferă. Asta nu se obţine chiar aşa de uşor cum credeţi. Trebuie antrenament, nu glumă. Dar băiatul e foarte conştiincios şi, zilnic, caută să se depăşească...

BASCHETUL... ÎN GLUME

— Baschet: sportul celor bine... crescuţi.

— Pivot: baschetbalist cu... prelungiri.

— În loc de „om la om", preferă om la... rom.

— Unii jucători, au... fumuri. De la... coşuri?

— Semidistanţă: distanţă cu jumătate de... normă.

— Coş: paner scos din uz... menajer.

— Dacă miriapozii ar juca baschet, atunci să vezi... paşi!

Titi GHEORGHIU — Vaslui

RĂSPUNDE Ion Poştaşu

NELU QUINTUS, PLOIEŞTI. Pe stadionul Wembley, Anglia, ţara de origine a fotbalului, a fost eliminată din C. M.: **În al fotbalului templu.**

Mii de spectatori
Biestemau / ce trist exemplu!/
Pe... inventatori.

MINEL IONESCU, HUNEDOARA. „**Ajax Amsterdam a jucat vreodată în România? Dacă nu a jucat, vă pot spune eu că va juca în anul viitor, cu Universitatea Craiova, viitoarea campioană a ţării**". N-am nimic împotrivă! Dar fotbalul este un joc al dracului. Eu unul, nu pun mîna în foc pentru Ajax, afirmînd categoric că va cîştiga campionatul, şi cu atît mai puţin pentru Universitatea Craiova!

ION DUMITRU, COMUNA GÂLBINAŞI. După cum văd, confruntările dintre suporterii lui Dinamo şi cei ai Stelei nu sînt mai puţin îndîrjite decît cele ale echipelor în chestiune. În „meciul" pe care l-aţi angajat cu suporterii dinamovişti, aţi cîştigat dv.: cele mai multe selecţionări în echipa României, dintre jucătorii aflaţi în activitate, le-a totalizat pînă acum L. Sătmăreanu: 44. Recordul absolut este deţinut încă de Bodola, cu 48 de selecţionări, dar este evident că acest record va cădea curînd.

GABY GENT, REŞIŢA. Este adevărat: în ediţia 1956, Steaua a cîştigat, LA BACĂU, cu 8—0! Dar, pentru ca aceasta să nu fi fost singura surpriză a campionatului, în retur, la Bucureşti, a... pierdut cu 1—0! Fiind vorba despre fotbal, de fapt, n-ar trebui să ne mirăm.

GHEORGHE IONESCU, BUCUREŞTI. Am citit cu interes lunga dv. scrisoare. Multe dintre observaţiile dv. sînt juste. **„Ne trebuie fotbalişti foarte talentaţi, care să joace tehnic, în mare viteză".** Aici nu ştim ce am putea, însă, să vă răspundem. Mai lipsea recomandarea ca ei să joace întotdeauna bine şi să înscrie goluri, pentru a avea imaginea fotbalistului ideal. Dar unde poate fi găsit el? Cunoaşteţi vreo sursă?

ANTON SCUTARU, IAŞI. Din nou, 6 pagini despre Năstase! Este impresionantă căldura cu care urmăriţi activitatea marelui nostru tenisman. Să spe-

răm că va avea un finiş bun, pentru a-i scoate din încurcătură pe cei care caută acum să stabilească pe cel mai bun jucător al anului şi nu au încă argumente hotărîtoare în favoarea nici unuia dintre candidaţi.

SILVIA MĂRGINEAN, COPŞA MICĂ. Sînteţi elevă în anul II la Liceul teoretic şi jucaţi în echipa de fotbal a şcolii, pe acelaşi post ca şi Dumitrache. Vă urez să ajungeţi în echipa naţională feminină, dacă aceasta va fi alcătuită vreodată!

IOAN GARDICIUC, GALAŢI. 1. Fostul campion mondial de box la toate categoriile, a murit anul trecut. 2. Nino Benvenutti a abandonat boxul. La 35

de ani, este preferabil să priveşti cum se bat alţii! 3. Peste noapte, nu prea apar jucători de Divizia A. Mioc, de la Politehnica Timişoara, a fost fundaş la Sport Club Bacău.

MIHAI VLAHOPOL, BUCUREŞTI. 1. În ediţia 1963—64 Dinamo a întrecut Farul, atît în tur, la Bucureşti, cît şi în retur: 7—0 şi 2—0. 2. În ediţia 1948—1949, Metalul Bucureşti a jucat în Divizia A. 3. O idee: F.R.F. să organizeze o excursie la meciul Albania — **R.D.G., pentru ca să putem susţine echipa Albaniei. Cel puţin galeria să califice echipa noastră pentru „Weltmeisterschaft", dacă n-au reuşit acest lucru jucătorii".** Venită ceva mai devreme, propunerea dv. ar fi putut fi luată în consideraţie. Acum... însă...

GH. ION, COMUNA COCARĂŞTI. „**Într-un meci, un jucător de tenis serveşte greşit prima minge, iar cea de a doua este net". Eu zic că mai are drept la o singură minge".** Aşa spune şi regulamentul. Este vorba, de fapt, de o repetare a celei de a doua mingi, care a atins fileul. Reţin, în orice caz, cu plăcere faptul că, la Cocarăşti, temele de discuţie ale iubitorilor de sport nu se mărginesc numai la fotbal, ci, iată, se referă şi la lumea tenisului. Pe cînd şi un mare jucător de tenis originar din Cocarăşti?

ilustraţii **N. CLAUDIU**

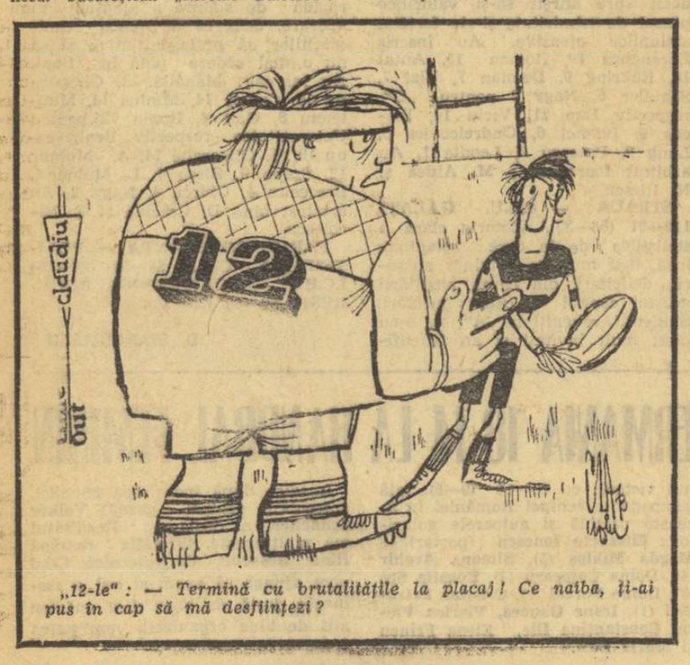

„12-le": — Termină cu brutalităţile la placaj! Ce naiba, ţi-ai pus în cap să mă desfiinţezi?

ATLEŢII IEŞENI AU FĂCUT UN PAS MARE SPRE DIVIZIA A

PITEŞTI, 27 (prin telefon). — Vreme excelentă pentru atleţii participanţi la barajul pentru un loc în prima divizie a ţării, în care sînt angrenate selecţionatele judeţelor Iaşi, Timiş şi Dolj. Avînd în vedere însă că ne aflăm la sfîrşitul sezonului, rezultatele sînt modeste. În prima reuniune cele trei formaţii au înregistrat un număr egal (5) de victorii. Cu toate acestea, sportivii ieşeni, avînd o echipă mai omogenă, au reuşit să-şi distanţeze adversarele, făcînd un pas important spre primul eşalon al ţării. În concursul masculin, ieşenii şi bănăţenii au realizat cîte 4 succese. În schimb, probele feminine au fost dominate de oltence, care au reuşit să cîştige de 3 ori, datorită Nataliei Andrei şi Florenţei Ionescu. Cele mai bune rezultate: MASCULIN: **100 m** Darvas (Timiş) 10,6, Slav (Iaşi) 10,9, Mila (T) 11,0; **400 m** Tobias (T) 51,1, Popescu (I) 51,4, Ardelean (T) 53,1, **1500 m** Onescu (Dolj) 4:01,2, Veber (T) 4:02,9, Bistriceanu (D) 4:04,7; **110 mg** Scrab (I) 15,4, Jurăscu (I) 16,8, Glavă (T) 16,9; **3000 m obstacole** Laurenţiu (T) 9:00,8, Păduraru (I) 9:16,6, Wagner (T) 9:28,0; **înălţime** Petruţ (T) 1,90 m, Boieru (I) 1,85 m, Boboc (D) 1,85 m; **prăjină** Cujbă (I) 4,20 m, Miclăuş (T) 3,90 m, Gavrilaş (I) 3,60 m; **greutate** Gavrilaş 12,92 m, Boboc (D) 12,30 m, Hamat (T) 11,92 m; **triplusalt** Frîncu (D) 14,47 m, Olaru (D) 14,31 m, Toderaşcu (I) 14,22 m; **suliţă** Blajko (I) 61,02 m, Pasca (D) 57,74 m, Colf (T) 54,30 m. Echipa Doljului nu a punctat în probele de 400 m şi prăjină; FEMININ: **100 m** Marioara Lazăr (T) 12,0, Adriana Surdu (I) 12,0, Olga Ciobanu (I) 12,6; **400 m** Natalia Andrei (D) 59,1, Mariana Petrescu (T) 60,4, Ştefania Sansu (I) 60,6; **1500 m** Natalia Andrei 5:07,3, Victoria Vlădeanu (I) 5:13,2, Eugenia Creţu (D) 5:14,9; **lungime**: Cleopatra Farcaş (I) 5,72 m, Coculeana Bucătaru (I) 5,67 m, Monica Raici (T) 5,27 m; **disc** Florenţa Ionescu (D) 47,34 m, Adelina Dan (D) 39,44 m, Ştefania Pînzaru (I) 39,24 m.

După prima zi: **Iaşi — Dolj 89—65, Iaşi — Timiş 86—71, Timiş — Dolj 84—67.**

Întrecerile continuă duminică dimineaţa pe stadionul atletic din localitate.

Adrian VASILIU

„CUPA DE TOAMNĂ" LA OINĂ

La baza sportivă a Universităţii, de pe malul lacului Tei, a avut loc recent competiţia de oină dotată cu „Cupa de toamnă", organizată de Comisia municipală de specialitate. Au luat parte patru echipe, C.P.B., multiplă campioană şi deţinătoare a „Cupei României", Universitatea Bucureşti şi Gloria, finaliste ale campionatului, şi Dinamo. În urma unor jocuri interesante, cu multe faze spectaculoase, clasamentul a avut următoarea configuraţie: **1. C.P.B., 2. Dinamo, 3. Gloria, 4. Universitatea.**

Despre comportarea celor patru „combatante", şi-a exprimat punctul de vedere, cunoscutul tehnician, antrenorul **I. Popescu-Buftea**: „C.P.B., echipa campioană, a dovedit o mare capacitate de luptă, o concepţie superioară de joc, tehnică şi tactică, confirmîndu-şi din nou valoarea. Dinamo, cu o echipă aproape nouă, a reuşit să se apropie, de această dată, de prestaţiile care au consacrat-o, ocupînd astfel un neaşteptat loc II. Gloria — o formaţie plină de ambiţie, a făcut dovada unei bune pregătiri. Universitatea, deşi bine pregătită din punct de vedere tehnic şi numărînd o serie de tineri talentaţi, a folosit scheme tactice care nu au reuşit să contracareze sistemele de joc ale celorlalte participante. Am remarcat şi cîţiva jucători — Dacău, Gălăţeanu (C.P.B.), Dincă, Mihai şi Vasile (Dinamo), Chiru (Gloria), Gh. Gruianu şi Velicu (Universitatea)".

D. N.

„CUPA SPERANŢELOR"

Localitatea Buda, de lîngă Mihăileşti, va găzdui azi, în organizarea C.J.E.F.S. Ilfov, competiţia de oină dotată cu „Cupa Speranţelor", reuniune rezervată pionierilor şi şcolarilor. Vor fi prezente 12 echipe, care, sperăm, vor furniza partide atractive şi de bună calitate.

FOTBAL

SPIRITUL DE ECHIPĂ, UNUL DIN MARILE SECRETE ALE PERFORMANŢEI

Recent, într-o discuţie cu unul dintre conducătorii clubului de fotbal Constanţa, dr. **Ciprian**, l-am rugat pe acesta — cu intenţia, sincer mărturisită, de a ajunge pe calea cea mai scurtă spre adevăr — să ne divulge secretul excelentei comportări a divizionarei A din oraşul de pe malul mării, în acest sezon de toamnă. Interlocutorul nostru a zîmbit mai întîi, semn că nu l-a surprins deloc întrebarea şi a început să răspundă, fără nici o introducere, aşa ca şi cum ne-ar fi împărtăşit un diagnostic: **„Anul acesta s-a schimbat ceva în echipă. În bine, evident. Există mai multă legătură sufletească între jucători, atmosferă de disciplină veritabilă, întemeiată pe simţul datoriei sportive şi a respectului reciproc, o dorinţă mai puternică decît oricînd de afirmare comună. În fond, cam cu acelaşi lot de jucători, din ediţia trecută a campionatului, am reuşit acum să realizăm o echipă în adevăratul sens al cuvîntului, făcînd apel la marile disponibilităţi morale ale jucătorilor, consolidînd în acest fel unitatea sufletească şi de acţiune colectivă a lotului primei formaţii".**

Ascultînd un asemenea răspuns explicativ, care nu mult după aceea avea să fie confirmat şi în cuvîntul altor personaje, mai mult sau mai puţin răspunzătoare oficial de rosturile clubului de fotbal Constanţa, instinctiv aproape ne-am gîndit şi la alte situaţii similare în care cîştigurile pe planul educativ al instruirii, convertite în coeziune morală, în spirit de echipă, s-au dovedit adeseori hotărîtoare în dimensionarea performanţelor obţinute la un moment dat. Să ne reamintim de pildă de Petrolul anilor 1958—1963, despre care fostul internaţional **A. Fronea** mărturisea, într-o „intimitate a gazonului", că se confunda cu o mare familie a fotbaliştilor ploieşteni. Sau de C.C.A. din epoca sa de glorie, 1956—1961, pe care maestrul emerit al sportului, **Ion Voinescu** o considera emanaţia unei deosebite forţe a colectivului, a prieteniei sincere şi a legăturii indestructibile dintre jucători. Acelaşi lucru s-ar putea spune şi despre Dinamo din anii 1960—1964, despre U.T.A. din perioada de afirmare sub bagheta lui **N. Dumitrescu**, despre Universitatea Cluj, formaţie care şi-a făcut cîndva o faimă pe seama tradiţionalei atmosfere de colegialitate studenţească, despre Universitatea Craiova de azi, echipă cu mari resurse morale puse în slujba închegării unui tot unitar, capabil să domine cu autoritate ierarhia campionatului. La fel s-ar mai putea spune şi despre reprezentativa noastră naţională, plămădită în lupta aspră a „El Mundialului", despre frumoasele sale performanţe, obţinute cu preţul multor strădanii stimulate de mari energii colective.

În toate aceste exemple, care de fapt se înscriu integral în aria de manifestare superioară a performanţei fotbalistice, una dintre condiţiile obligatorii ale reuşitei depline sau — dacă vreţi — una din explicaţiile care stau la baza succesului îl constituie, ceea ce numim de obicei, spiritul de echipă. Adică **acel flux interior** care conectează, la frecvenţe înalte, individualităţi distincte, transformînd efortul lor convergent în efortul victorios al tuturor componenţilor unei formaţii. La scara fotbalului competiţional, spiritul de echipă reprezintă liantul moral, capabil să realizeze în joc unitatea de acţiune a ansamblului de factori ai antrenamentului sportiv, cu o destinaţie unică, aceea impusă de lupta pentru victorie.

Departe de a fi o simplă noţiune abstractă sau ceva de circumstanţă, spiritul de echipă constituie elementul dinamizant al jocului, impulsul permanent pentru spectacol şi pentru perfecţionarea nivelului pregătirii. De aceea, nu fără intenţie, am adus în discuţie acum un asemenea subiect. Chiar dacă, să zicem, ideea rîndurilor de faţă a fost sugerată, într-un fel, de conjunctură. Ne-am gîndit însă, că făcînd apel la cîteva din cele mai semnificative exemple — pozitive, evident — din fotbalul românesc al ultimelor două decenii, să sugerăm în acest mod la rîndul nostru, antrenorilor şi echipelor divizionare, a reflecta puţin şi asupra a ceea ce mai trebuie făcut şi dincolo de limitele marcate cu var ale gazonului, adică în viaţa intimă a colectivelor lor, lipsite de cele mai multe ori de ceea ce am numit noi spirit de echipă. Pentru că, sîntem siguri, aici mai este încă foarte mult de lucrat, în acest domeniu neglijat al coeziunii morale, rezidă o parte din cauzele neîmplinirilor noastre pe planul performanţei.

Mihai IONESCU

MECIUL C.F.R. CLUJ — „POLI" TIMIŞOARA ÎNCEPE LA ORA 12

În programarea meciului **C.F.R. Cluj — „Poli" Timişoara**, care se dispută, astăzi, în cadrul celei de a XI-a etape a campionatului Diviziei A, a intervenit o modificare de oră.

Astfel, această partidă va începe la ora 12 şi nu la ora 15, cum fusese anunţat iniţial.

În aceste condiţii, meciul de tineret-rezerve dintre **C.F.R. Cluj** şi **„Poli" Timişoara** va începe la ora 10.

Ieri, în Divizia B (seria a II-a) C. S. Tîrgovişte — Progresul Bucureşti 1—0 (0—0)

ARBITRI ROMÂNI ÎN CUPELE EUROPENE

Aşa cum s-a mai anunţat, doi arbitri români au fost delegaţi de U.E.F.A. să conducă meciuri din turul al doilea al competiţiilor europene intercluburi. Este vorba de **N. Rainea** şi **Gh. Limona**. Primul va conduce partida Zaria Voroşilovgrad — Spartak Trnava (0—0), din Cupa campionilor, iar cel de al doilea, întîlnirea dintre F.C. Carl Zeiss Jena şi Ruch Chorzow (0—3) din Cupa U.E.F.A.

Nu se poate spune că cei doi cavaleri ai fluierului vor avea o sarcină uşoară...

★

Uniunea europeană de fotbal a anunţat recent că jocurile Atletico Madrid — Dinamo Bucureşti şi Universitatea Craiova — Standard Liege vor fi arbitrate de **J. F. Taylor** (Anglia), şi, respectiv, **H. Dilek** (Turcia).

Marginalii la divizia A de rugby

O COMPETIŢIE A RELANSĂRII ECHIPELOR GRIVIŢA ROŞIE ŞI DINAMO?

Început mai tîrziu ca de obicei, datorită turneului pe care tricolorii l-au întreprins în Argentina, actualul campionat divizionar de rugby a trăit patru etape fierbinţi, care au modificat permanent structura clasamentului. În special etapa a IV-a s-a aflat sub semnul unei epuizante lupte pentru afirmare, ea marcînd şi cea mai mare surpriză de pînă acum, înfrîngerea campioanei de anul trecut şi a liderului, XV-le Stelei. Performera, echipa Sportul studenţesc, team căruia nu o dată i-au fost acreditate posibilităţi multiple de a se situa printre fruntaşele competiţiei. Şi, fiindcă acum, după etapa a IV-a, campionatul diviziei A de rugby s-a întrerupt pentru a da posibilitatea unei mai bune pregătiri a selecţionabililor în vederea meciurilor cu R.F. Germania şi Franţa (11 noiembrie), ambele în deplasare, considerăm util un comentariu privind modul cum au evoluat cele 14 echipe participante la întrecere.

ŞI TOTUŞI CAMPIOANA NU S-A DEZMINŢIT!

În pofida eşecului înregistrat, în etapa a IV-a, **Steaua** s-a arătat a fi cea mai constantă dintre formaţiile din prima divizie. A trecut cu multă dezinvoltură peste două dintre echipele noastre valoroase, (Farul 10—6 la Constanţa) şi Griviţa Roşie (17—6), impunîndu-se prin omogenitate şi forţă de percuţie. Buna pregătire ce o asigură lotului militar antrenorul **P. Cosmănescu** explică succesele din primele etape ale campionatului. **Cît priveşte înfrîngerea din ultima etapă, ea trebuie pusă pe seama unei subestimări a adversarului, care debutase satisfăcător în campionat, cu un 3—3 la Dinamo, apoi pierduse la Gloria (7—9), pentru ca, după aceea, să cîştige la Agronomia (23—12). De unde rezultă că şi în cazul unei echipe campioane, cu recunoscute virtuţi, nici un meci nu este jucat dinainte, nici un adversar nu poate fi socotit învins, înainte de minutul 80...**

Actuala ediţie a campionatului ne-a relevat ascensiunea **Griviţei Roşii**, mult maturizată în raport cu ediţia precedentă a competiţiei. Întinerirea lotului scăzuse la un moment dat potenţialul acestei formaţii fruntaşe a rugbyului nostru. Acum, iată, într-un interval destul de scurt, antrenorii **Viorel Moraru** şi **Radu Demian** au reuşit să o aducă aproape de vîrful piramidei. În vertiginoasă revenire se află şi **Dinamo**. Evoluţia mult mai aerisită a liniei de treisferturi, forţa superioară a liniei de atac, o concepţie modernă de joc în care ofensiva constituie elementul prioritar, iată atuurile XV-lui dinamovist, pregătit acum de **prof. Remus Drăguşan**. Bine se prezintă şi **Universitatea Timişoara**, care a rămas aceeaşi echipă masivă, cu personalitate în joc, cu multă fantezie. Cel mai frumos meci de pînă acum: cel cu Griviţa Roşie. Capricioasă, cum am subliniat, echipa **Sportul studenţesc** a făcut în etapa a IV-a dovada marilor sale calităţi, în faţa liderului. **Acest 7—3 cu Steaua, absolut meritat, lansează formaţia lui Tudor Rădulescu, aducînd-o în grupa pretendentelor la titlu. Avînd în vedere valoarea lotului de care dispune, Sportul studenţesc poate emite pretenţii chiar la cîştigarea titlului. C.S.M. Sibiu** s-a impus şi anul acesta prin modul cum ştie să valorifice avantajul terenului ca şi prin tactica adoptată în meciurile susţinute „afară".

Fază din meciul Sportul studenţesc — Steaua, al cărui rezultat a constituit prima mare surpriză a campionatului diviziei A de rugby... Mateescu face faţă cu dificultate unui nou atac al studenţilor bucureşteni

SEMNE DE ÎNTREBARE LA MIJLOCUL CLASAMENTULUI

Una din fruntaşele campionatului altădată — **Ştiinţa Petroşani**, se află, în acest început de întrecere, în treimea a doua a clasamentului, după două victorii, dar şi cu două înfrîngeri oarecum de proporţii, la Cluj şi mai ales la Constanţa (9—21), ceea ce denotă că această formaţie încă nu şi-a găsit cadenţa. La fel ca şi **Rulmentul Bîrlad**, cu un eşec greu de motivat în faţa lui Dinamo (0—37!). Semne de întrebare şi în cazul **Farului** şi **Politehnicii Iaşi**, formaţii de şoc, altădată, dar care, în primele patru etape au arătat prea puţine lucruri deosebite: „Poli", o victorie muncită la Dinamo (3—0), Farul o luptă acerbă la Timişoara (3—4). Constănţenii n-au mai fost, însă, aceiaşi în meciul cu Chimia Năvodari (12—12). Exceptînd partida cu Ştiinţa Petroşani (7—11), **Gloria** a scăzut valoric, după frumosul rezultat din a doua etapă (9—7 cu Sportul studenţesc), cînd au urmat înfrîngeri consecutive. A trezit nedumeriri şi **Vulcanul** cu un 0—30 la Steaua, deşi ulterior echipa s-a reabilitat, în parte, printr-un 4—6 la Griviţa Roşie.

PROMISIUNI ÎN CAZUL NOILOR PROMOVATE!

Ne bucură faptul că noile promovate în divizia A reuşesc să facă faţă competiţiei. Avem în vedere mai ales pe **Agronomia Cluj**, care a obţinut o remarcabilă victorie în faţa Ştiinţei (15—8). **Nădăjduim că antrenorul Alexandru Paloşanu să beneficieze de condiţii sensibil mai bune faţă de anii precedenţi** (pentru antrenament îndeosebi), **astfel ca echipa clujeană să se poată menţine în eşalonul fruntaş al rugbyului românesc.**

Cît priveşte pe **Chimia Năvodari**, echipa antrenorului **Traian Doiciu** dovedeşte că şi-a învins starea de trac ce a sufocat-o mai ales în prima etapă. Meritoriu este rezultatul Chimiei la Farul (12—12), victoria asupra lui C.S.M. Sibiu (9—6), ca şi rezultatul strîns de la Cluj (4—6).

Tiberiu STAMA

ÎN „CUPA F. R. R."

O REEDITARE A MECIULUI DE CAMPIONAT, DINAMO — POLITEHNICA IAŞI...

Azi, în Capitală şi în ţară, cîteva meciuri extrem de interesante în „Cupa Federaţiei Române de Rugby", competiţie ce se desfăşoară în antractele activităţii competiţionale internaţionale.

În Capitală, atenţia iubitorilor sportului cu balonul oval va fi îndreptată asupra partidelor de pe „Olimpia" şi „Parcul copilului". Pe „Olimpia", de pildă, **Dinamo** va întîlni **Politehnica Iaşi**, într-o partidă în care rugbyştii bucureşteni sînt dornici să se revanşeze după acel recent 0—3 din campionat. La concurenţă (şi nu ştim de ce!?), pe „Parcul copilului" vor juca **Sportul studenţesc** şi **Farul Constanţa**. Meci între două echipe cu mari posibilităţi de a practica un rugby modern, un rugby spectacol. Aşteptăm de la XV-le studenţilor bucureşteni să confirme — prin evoluţie şi rezultat — succesul din faţa Stelei. Tot pe acelaşi teren, în continuare, **Griviţa Roşie** va juca **cu Vulcan**, într-un meci în care gazdele păstrează prima şansă.

În ţară, **Ştiinţa Petroşani**, încă departe de a se apropia de valoarea-i cunoscută, va avea o misiune destul de dificilă în faţa formaţiei **C.S.M. Sibiu**, un XV sobru, care ştie să joace la fel de bine şi în deplasare...

Unde mergem

BASCHET: Sala Floreasca, ora 8.30: Farul Constanţa — Voinţa Timişoara, Universitatea Cluj — Universitatea Timişoara, I.C.H.F. — Politehnica Cluj, Steaua — Politehnica Bucureşti, Rapid — I.E.F.S. (meciuri în cadrul campionatului republican masculin).

CAIAC-CANOE: Lacul Herăstrău, de la ora 8.30: întreceri în cadrul „Cupei de toamnă".

CICLISM: Complexul sportiv Steaua, de la ora 9.30: concurs de ciclocros dotat cu „Cupa Steaua".

FOTBAL: Stadion Dinamo, ora 13: Dinamo — „U" Cluj (tineret-rezerve), ora 15: Dinamo — „U" Cluj (Div. A), **teren Autobuzul**, ora 11: Autobuzul — S.N. Olteniţa (Div. B); **teren Laromet**, ora 11: Laromet — Argeşul Mihăileşti (Div. C), **teren F.R.B.**, ora 11: I.O.R. — Dinamo Slobozia (Div. C), **teren I.R.A.**, ora 11: Triumf — Flacăra roşie (Div. C).

HALTERE: Sala Steaua, de la ora 9.30: întreceri din cadrul „Cupei Steaua".

HANDBAL: Teren Constructorul, ora 9: Constructorul Bucureşti — Voinţa Iaşi (B.f.), ora 10.15: Universitatea Bucureşti — I.E.F.S. („Cupa de toamnă", f), **teren Voinţa**, ora 10: Voinţa Bucureşti — Vulturul Ploieşti (B.f.), **teren Tineretului**, ora 9.30: C.S.U. Construcţii — Voinţa Craiova (B.f.), **teren Giuleşti**, ora 10.30: Rapid — Carom (B.m.), ora 11.45: Rapid — Universitatea Iaşi („Cupa de toamnă", f), **teren Ghencea**, ora 14.30: Universitatea Bucureşti — C.S.U. Galaţi, ora 15.45: Steaua — Dinamo Bucureşti (ambele în „Cupa de toamnă" m).

POPICE: Arena Voinţa, de la ora 8: turneul individual din cadrul întîlnirii internaţionale România — Ungaria.

TENIS DE MASĂ: Sala Progresul, de la ora 9.30: Progresul Bucureşti — C.S.M. Cluj (m), de la ora 11.30: Progresul Bucureşti — C.S.M. Cluj (f) — meciuri din cadrul campionatelor divizionare.

TIR: Poligonul Tunari, de la ora 9, campionatele republicane de talere şi skeet.

VOLEI: Sala Dinamo, de la ora 9: Viitorul — Flacăra roşie Bucureşti (B.f.), Dinamo — „U" Cluj (A.f), **sala Giuleşti**, de la ora 9: I.E.F.S. — Penicilina Iaşi (A.f), Rapid — Explorări B. Mare (A.m.), I.E.F.S. — Viitorul Bacău (A.m). **sala Progresul**, de la ora 9: Progresul — Spartac Bucureşti (B.f), Progresul — „U" Cluj (A.m).

RUGBY: stadionul Olimpia, ora 9: Dinamo Bucureşti — Politehnica Iaşi; **teren Parcul copilului**, ora 9: Sportul studenţesc — Farul Constanţa, ora 10.30: Griviţa Roşie — Vulcan Bucureşti (meciuri în cadrul „Cupei F.R.R.").

IMPORTANT PENTRU DV.!

Noi înlesniri pentru cumpărarea cu plata în rate lunare a unor bunuri de folosinţă îndelungată.

MAŞINI DE CUSUT tip masă şi tip mobilă, din producţia internă — se pot cumpăra cu un avans minim de 20% din valoare, restul sumei putînd fi achitat în 18 rate lunare.

Avansul pentru tip masă — 360 lei; pentru tip mobilă — 500 lei.

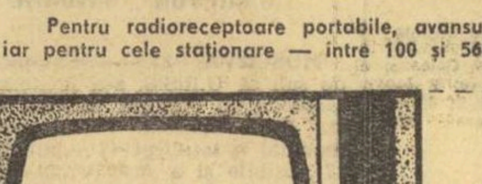

RADIORECEPTOARE — toate tipurile din producţia internă — se pot cumpăra cu un avans minim de 20% din valoare, restul sumei putînd fi achitat în 18 rate lunare.

Pentru radioreceptoare portabile, avansul este între 73 şi 230 lei, iar pentru cele staţionare — între 100 şi 560 lei.

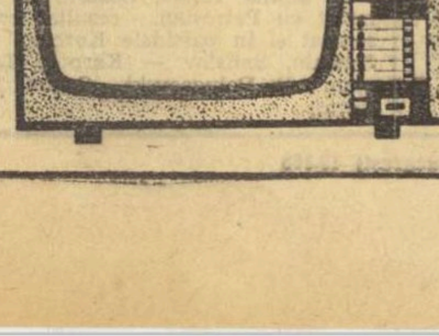

TELEVIZOARE — toate tipurile din producţia internă — se pot cumpăra cu un avans minim de 25% din valoare, restul sumei putînd fi achitat în 18 rate lunare.

Avans — între 675 şi 875 lei, în raport cu lungimea diagonalei ecranului.

A apărut revista „EDUCAŢIE FIZICĂ ŞI SPORT" nr. 10/1973

Actualul număr al revistei se deschide cu editorialul „Imperative actuale în metodica antrenamentului sportiv" de I. Şiclovan.

O rubrică ce se impune printr-o tematică special abordată privind problemele refacerii organismului sportivului după efort vine în sprijinul atît al medicului, cît şi al antrenorului. Spicuim cîteva titluri: Bazele fiziologice ale refacerii organismului sportivilor, Refacerea după efort şi pregătirea biologică de concurs, Unele aspecte privind alimentaţia în refacerea sportivilor, Despre refacere în antrenamentul de handbal.

În cadrul rubricilor permanente sînt înserate articole privind cercetarea ştiinţifică, educaţia fizică şi sportul în învăţămînt, metodica antrenamentului sportiv, precum şi opinii-consultaţii.

Nu uitaţi, procuraţi-vă din timp acest interesant număr, care se găseşte la toate centrele de difuzare a presei.

PITEŞTENII AU APLICAT UN ZDRAVĂN K.O.!

(Urmare din pag 1)

Stadion „23 August"; teren excelent; vreme senină, răcoroasă; spectatori aproximativ 10 000. Au marcat: N. IONESCU (min. 13, autogol), **DOBRIN** (min. 54) **şi RADU** (min. 82). **Raport de cornere: 4—7. Raportul şuturilor la poartă: 10—8** (pe spaţiul porţii: 2—5).

STEAUA: HAIDU — Iovănescu, Smarandache, Sameş, N. Ionescu — Ion Ion, Dumitru — Pantea, Năstase (min. 60 Radu Dan), Iordănescu, Tătaru (min. 46 Răducanu).

F. C. ARGEŞ: Stan — Pigulea, Olteanu, **VLAD**, Ivan — **RADU, M. POPESCU, MUŞTEŢEA — TROI, DOBRIN**, Jercan.

A arbitrat C. GHIŢĂ ★★★★, ajutat la linie de **C. Braun** şi **I. Nicolae**, toţi din Braşov.

Cartonaşe galbene: **Olteanu, Sameş, Smarandache, Dumitru.**

Trofeul Petschovschi: 10.

La tineret-rezerve: **2—1 (0—1).**

avut situaţii în care din primele 15 minute scorul putea fi 2—0. Manevrele conduse ieri, am putea spune magistral, de către Dobrin au ţintit lansările lui Troi. Dacă Troi ar fi fost acelaşi dinaintea accidentării, scorul ar fi luat proporţii. Şi aşa nr. 7 al Piteştiului şi echipei naţionale a jucat remarcabil **într-un ansamblu de echipă solidă la centrul terenului, cu acţiuni rapide, repetăm, cu un Dobrin precis, clarvăzător, derutant, în plus autorul unui gol excepţional din marginea din stînga a careului de 16 m.**

F.C. Argeş a jucat atît de sigur încît dădea impresia că meciul se dispută la Piteşti şi nu la Bucureşti.

Autogolul lui N. Ionescu, rezultat tot dintr-o combinaţie Dobrin — Troi a fost parcă semnalul derutei care avea să cuprindă pe jucătorii bucureşteni pînă într-atît încît nimeni să nu poată explica ce se întîmplă în teren cu jucători pe care îi aşteptăm în echipa naţională, ca Iordănescu şi Năstase, sau de un consacrat ca Dumitru, într-o postură de-a dreptul jenantă.

Şi piteştenii au ştiut să aplice un zdravăn K.O.!

ZIG-ZAG FOTBALISTIC

LA MULŢI ANI, BILL!

Celebrul manager englez **Bill Nicholson** a sărbătorit de curînd 15 ani de cînd antrenează echipa Tottenham Hotspur din Londra. Aici, pe White Hart Lane, sediul clubului londonez, Nicholson a intrat pentru prima oară acum 37 de ani, cînd a primit postul de... asistent al îngrijitorului terenului. „Spurs" şi fotbalul însuşi sînt toată viaţa lui Nicholson. El a fost un foarte apreciat half lateral în echipa lui Tottenham în anii '50 şi în reprezentativa engleză (unde a jucat totuşi numai de 5 ori), după care — **începînd din anul 1958 — a devenit antrenor apoi manager al clubului londonez. Palmaresul său este unul dintre cele mai impresionante, chiar pentru un manager englez: 1961: „dubleu" campionat-Cupă; 1962: Cupa Angliei; 1963: Cupa Cupelor; 1967: Cupa Angliei; 1971: Cupa ligii engleze; 1972: Cupa U.E.F.A.; 1973: Cupa ligii engleze.**

O singură dată, în aceşti 15 ani glorioşi, Tottenham a terminat campionatul mai jos de prima jumătate a clasamentului final. Mai trebuie să precizăm că Bill Nicholson este în momentul de faţă managerul cu cea mai lungă activitate la acelaşi club din Anglia...

O singură nemulţumire are bătrînul Bill: echipa sa n-a mai cîştigat campionatul intern de 12 ani. Poate anul acesta...

INDEPENDIENTE NU RENUNŢĂ...

BUENOS AIRES, 27 (Agerpres). Conducerea clubului **Independiente Buenos Aires**, campioana Americii de Sud la fotbal, a propus, prin intermediul lui Stanley Rous, preşedintele F.I.F.A., organizarea unui meci între echipa **Independiente** şi formaţia **Ajax Amsterdam**, cîştigătoarea „Cupei campionilor europeni". Partida ar urma să se dispute pe stadionul Wembley şi ar avea drept scop desemnarea celei mai bune echipe de club din lume.

În cazul cînd clubul olandez nu va accepta această propunere, fotbaliştii argentinieni sînt gata să joace cu echipa Juventus Torino, finalista C.C.E., sau, în cazul cînd şi aceasta va declina oferta, cu formaţia Real Madrid, semifinalistă a competiţiei.

După cum se ştie, Ajax Amsterdam a refuzat să susţină anul acesta meciurile oficiale pentru finala „Cupei Intercontinentale".

NU E SUFICIENT SĂ DESCHIZI SCORUL!

În analiza pe care o face asupra situaţiei fotbalului european, ziarul **„Sovietski sport"** relevă unele date interesante asupra soccerului ungar, aflat, se pare, în dificultate la ora actuală. Astfel, jucînd la Copenhaga cu echipa Danemarcei, fotbaliştii maghiari au terminat la egalitate (2—2, după ce conduseseră cu 2—0). Scorul nu ar fi interesant în sine, dacă echipa Ungariei nu ar fi avut şansele să cîştige, mai ales ţinînd seama că jucătorii danezi s-au reunit — de la diferite cluburi din ţară şi străinătate — de abia în ziua meciului... Deşi majoritatea dintre ei nu mai jucaseră de mult împreună, jucătorii danezi au constituit un adversar foarte bine pus la punct, care a egalat în repriza secundă şi cu puţină şansă putea să cîştige.

Ziarul sovietic constată că, în interval de un an şi jumătate, în şapte jocuri internaţionale, fotbaliştii maghiari au preluat iniţiativa chiar de la începutul meciurilor, dar nu au fost capabili să păstreze avantajul pînă în final. Jucînd la Karl Marx Stadt, cu reprezentativa R.D. Germane, fotbaliştii maghiari au părăsit terenul învinşi cu 2—1, deşi au condus mult timp prin golul înscris în min. 6. De asemenea, şi în întîlnirea cu Suedia, disputată în preliminariile C.M., la Budapesta, echipa ţării gazdă a înscris primul gol al partidei în min. 9, pentru ca în final, rezultatul să fie 3—3. Nici la Copenhaga ungurii nu s-au dezminţit, marcînd primul gol în poarta daneză în min. 5, pentru ca apoi...

După meciul de adio, organizat în cinstea lui Eusebio, *se pare că „Perla neagră din Mozambic" are la dispoziţie mai multe ore libere. Iată-l, împreună cu familia, vizitînd grădina zoologică din Lisabona; alături sînt soţia sa* Flora, *şi fetiţele* Sandra *(6 ani) şi* Clara *(4 ani).*

SE VA RENUNŢA LA PENALTYURI?

Măsura experimentală adoptată de federaţia sovietică de fotbal de a elimina din campionat meciurile nule, hotărînd în final soarta partidelor prin executarea unor serii de lovituri de penalty a fost încă de la început aspru criticată şi este puţin probabil că ea va fi menţinută în cursul viitorului campionat.

Dacă au existat multe echipe care şi-au pierdut şansele la victorie odată cu un penalty ratat, nici una din ele nu a avut ghinionul constant al formaţiei **Alga** din oraşul **Frunze**, candidată fără nici o nădejde de salvare, la retrogradare în liga secundă. Opt meciuri în şir, Alga a terminat la egalitate cele 90 de minute regulamentare ale jocurilor sale de campionat, atît pe teren propriu cît şi în deplasare. Şi de opt ori la rînd, fotbaliştii din Frunze au trebuit să părăsească gazonul înfrînţi de nereuşita executanţilor loviturilor de la punctul devenit... fatidic. Prevederile noului regulament de disputare a campionatului sovietic au văduvit echipa de 8 puncte, care i-ar fi schimbat cu totul soarta în bilanţul general.

Interesant este şi faptul că, la ultimul meci disputat, în compania echipei Şahtior Karaganda şi terminat, (bineînţeles!), la egalitate, jucătorii de la Alga Frunze nici nu s-au mai prezentat la executarea penaltyurilor de rigoare.

Campionatele republicane de talere

CRISTIAN PINTILIE ŞI MIHAI ISPASIU AU CUCERIT TITLURILE LA JUNIORI

● La echipe (juniori şi seniori) au cîştigat Steaua (3) şi Cl. sp. şcolar Bucureşti

● Azi vom cunoaşte pe campionii individuali ai seniorilor

Şi în ziua a doua a campionatelor de talere ale ţării, vremea a fost frumoasă, cu o temperatură ceva mai ridicată decît vineri, ceea ce a favorizat, firește, pe concurenți.

Gheorghe Sencovici se găseşte la o distanţă de patru puncte înaintea următorilor clasaţi, Dan Buduru şi Florin Iurcenco. Sînt cele mai multe şanse ca cei doi lideri să încheie victorioşi concursul. În schimb, mai

După evoluţiile din primele două zile, Gheorghe Sencovici are mari şanse de a redeveni campion al României la skeet.

echilibrată se anunţă lupta pentru celelalte poziţii, unii sportivi avînd acelaşi număr de „farfurii zburătoare" lovite, sau fiind departajaţi prin diferenţe minime. Rămîne ca ziua de azi să aducă clarificările definitive, cînd vom afla şi numele campionilor ţării.

Rezultate tehnice, talere aruncate din şanţ, juniori, individual : 1. **Mihai Ispasiu** (Cl. sp. şcolar Bucureşti, antrenor Augustin Mişca) 132 t (după baraj : 23 t) — **campion republican,** 2. Tr. Zaharescu (Steaua) 132 t (după baraj : 20 t), 3. V. Gheorghiţă (Steaua) 126 t, **echipe :** 1. **Steaua (Tr. Zaharescu, V. Gheorghiţă, Gh. Vestea, antrenor Grigore Ioanide) 246 t — campioană republicană,** 2. Cl. sp. şcolar Bucureşti 216 t, **seniori, individual** (după două manşe : 150 t) : 1. **Şt. Popovici** 140 t, 2. A. Marinescu 135 t, 3. I. Dumitrescu 132 t, 4. Panduru 131 t, **echipe :** 1. **Cl. sp. şcolar Bucureşti (A. Marinescu, A. Petrescu, G. Petre, M. Ispasiu)** 512 t — **campioană republicană,** 2. Steaua 499 t, 3. Olimpia Bucureşti 486 t.

Skeet, juniori, individual : 1. **Cristian Pintilie** (C.S. Baia Mare) 136 t — **campion republican,** 2. V. Petrovanu (Steaua) 134 t, 3. V. Erdösi (Clubul Vînătorilor Timişoara) 131 t, **echipe :** 1. **Steaua (V. Petrovanu, B. Teodorescu, V. Dogheriu)** 239 t (nou record al ţării, v.r. 231 t.) — **campioană republicană,** 2. C.S. Baia Mare 238 t, 3. Clubul Vînătorilor Timişoara 232 t, 4. Şc. sp. Nr. 1 Bucureşti 193 t, **seniori, individual** (după două manşe : 150 t) : 1. Gh. Sencovici 147 t, 2—3. D. Buduru şi Florin Iurcenco cu cîte 143 t, 4. G. Pintilie 142 t, 5. R. Mareş 140 t, **echipe :** 1. **Steaua (D. Buduru, N. Vlădoiu, C. Loghiade, R. Mareş)** 559 t — **campioană republicană,** 2. C.S. Baia Mare 543 t, 3. Clubul Vînătorilor Timişoara 502 t.

Azi, de la ora 9, pe poligonul Tunari se va disputa ultima manşă de 50 de talere pentru desemnarea campionilor republicani la seniori, individual.

C. COMARNISCHI

Ieri, au fost decernate şase titluri — patru în probele de juniori (individual şi echipe) şi două la echipe seniori. Reprezentanţii clubului Steaua, pregătiţi de antrenorul Grigore Ioanide, au cîştigat trei titluri, cei de la Clubul sportiv şcolar, două, iar unul a revenit Clubului sportiv Baia Mare. Astăzi urmează să cunoaştem pe campionii naţionali de seniori la cele două probe (talere lansate din şanţ şi din turn — skeet).

În general, rezultatele de pînă acum sînt destul de slabe. Face excepţie cifra obţinută de echipa skeetiştilor juniori de la Steaua care, o dată cu cucerirea titlului a realizat şi un nou record al ţării. De asemenea, vom sublinia evoluţia satisfăcătoare a tînărului de 18 ani, *Cristian Pintilie*, din Baia Mare, fiul cunoscutului campion de seniori al României.

La întrecerile juniorilor, la talere aruncate din şanţ era aşteptată cu interes comportarea lui *Mihai Ispaşiu*, mai ales după rezultatul mulţumitor din ziua inaugurală (69 t). El, însă, n-a mai doborît ieri decît 63 de talere, situîndu-se la egalitate cu un alt partener, *Traian Zaharescu*. Pentru stabilirea campionului a fost necesar un baraj de 25 t. A ieşit învingător Ispaşiu, dovedindu-se un adevărat şef al noii promoţii. Totuşi, rezultatul înscris nu reprezintă plafonul adevăratelor lui posibilităţi.

Manşa a doua din competiţia individuală a seniorilor nu a adus modificări în clasamentul primelor locuri, nici la talere şi nici la skeet. În prima probă, *Ştefan Popovici* are un avans de cinci talere faţă de actualul campion, Andrei Marinescu, iar în cea de a doua,

RAPID BUCUREŞTI: 3-4 CU O.S.C. BUDAPESTA ŞI 3-3 CU POLYTECHNIK LONDRA

în primele meciuri din C.C.E. la polo

LONDRA, 27 (prin telefon)

În frumoasa piscină Crystal Palace, martoră în ultimii ani a numeroase recorduri mondiale şi europene de natație, au început întrecerile grupei preliminare (B) din cadrul celei de a XI-a ediţii a C.C.E. la polo. Sorţii au vrut ca în prima întîlnire a turneului să se întîlnească favoritele competiţiei, **O.S.C. Budapesta,** deţinătoarea trofeului şi campioana României (în 1972), **Rapid Bucureşti.**

Partida a fost extrem de echilibrată, dramatică chiar prin evoluţia scorului şi s-a încheiat cu victoria la limită a sportivilor maghiari (4—3) printr-un gol înscris în ultimul minut. **Hamori** a deschis scorul (1—0) în prima repriză, concretizînd o situaţie de superioritate a formaţiei O.S.C. Bucureştenii au egalat în repriza secundă prin **Ţăranu,** după o situaţie asemănătoare. Poloiştii din Budapesta au beneficiat în continuare de un penalty pe care **F. Konrad III** l-a transformat cu precizie, dar **I. Slăvei,** la un nou moment de „om în plus" a restabilit echilibrul : 2—2 la încheierea reprizei secunde.

În cel de al treilea „sfert" lupta a fost aprigă, fiecare echipă încercînd să înscrie şi să se desprindă. La capătul unui contraatac, **Kovacs** a readus conducerea formaţiei O.S.C. Pentru puţin timp însă, deoarece **Băjenaru** avea să obţină egalarea printr-un şut din apropiere : 3—3. În ultimele 5 minute ambele formaţii au avut noi posibilităţi de concretizare, dar portarii celor două echipe au fost la post. La un atac al poloiştilor de la O.S.C. — cronometrul indica mai puţin de 60 de secunde de joc — **Konrad III** a şutat puternic, apărarea feroviară a blocat balonul, dar acesta a ricoşat în faţa celebrului **I. Szivos,** care a marcat nestingherit golul victoriei. Rezultat final : 4—3 (1—0, 1—2, 1—1, 1—0) pentru O.S.C.

Partida dintre **Polytechnik Londra** şi **Scaldis Antwerp** a luat sfîrşit cu scorul de 9—2 (0—0, 3—0, 2—0, 4—2) în favoarea gazdelor.

În al doilea meci susţinut în cadrul turneului, Rapid Bucureşti a terminat la egalitate cu Polytechnik Londra : 3—3 (1—0, 1—0, 0—1, 1—2).

ÎNTRECERI DÎRZE ŞI DE BUN NIVEL TEHNIC LA TURNEELE INDIVIDUALE ALE CAMPIONATULUI DIVIZIONAR DE LUPTE (GRECO-ROMANE)

Meciuri interesante şi echilibrate în seria a III-a

BRAŞOV, 27 (prin telefon). Mutate în sala de antrenament în Poiana Braşov, întrecerile turneului pe categorii de greutate din campionatul republican de lupte pe echipe (greco-romane, seria a III-a), beneficiază acum de condiţii de desfăşurare mult mai bune. Chiar dacă spaţiul restrîns al sălii nu permite accesul spectatorilor, sportivii îşi pot apăra şansele în condiţii corespunzătoare. Aşa cum anticipam în avancronica acestei importante etape a campionatului pe echipe, întrecerile grupei a III-a sînt extrem de disputate, echilibrul de forţe existent între cele nouă formaţii fiind evident. Pe cele două saltele de concurs au loc partide în care învingătorii nu sînt cunoscuţi pînă la fluierul final al arbitrului. Conştienţi de importanţa fiecărui punct, concurenţii luptă cu multă decizie realizînd partide de toată frumuseţea. Dintre meciurile apreciate unanim de către specialişti, amintim disputa dintre A. Tănase (Carpaţi Sinaia) şi P. Bărăgan (Metalul Buc.) — de la cat. 48 kg. Talentatul junior sinăian, după ce a fost condus clar la puncte, a reuşit să echilibreze situaţia şi în final să obţină victoria. De altfel după primele patru tururi, cei doi combatanţi şi Gh. Viman (Muscelul Cîmpulung) au cea mai bună situaţie pe foile de concurs la categoria respectivă. Dintre celelalte partide de un bun nivel tehnic mai consemnăm şi pe cele dintre C. Pîrlog (Rapid Buc.) şi E. Sipoş (Carpaţi Sinaia) — 74 kg. N. Lăcrăţeanu (C.S. Piteşti) şi T. Ignătescu (Rapid Buc.) — 82 kg, I. Gheorghe (Rapid Buc.) — N. Husin (I.M.U. Medgidia) — 62 kg şi... lista celor evidenţiaţi pînă acum ar putea continua.

Răsfoind foile de concurs, înaintea turului V, constatăm că o serie de sportivi au obţinut victorii preţioase care îi menţin în lupta pentru locurile fruntaşe la categoriile lor. Aceştia sînt : **cat. 52 kg :** N. Bădălan (Piteşti), Gh. Fulga (Medgidia), Gh. Pop (Braşov) şi C. Ciobotaru (Rapid Buc) ; **57 kg :** I. Dulică (Piteşti) — 0 p penalizare, T. Calotă (Slatina) şi Şt. Badea (Metalul Buc.) ; **62 kg.** V. Ţiru (Braşov) — 0 p penalizare şi V. Gherghina (Piteşti) ; **68 kg :** R. Pătraşcu (Rapid Buc.) şi M. Văcăroiu (Piteşti) ; **74 kg :** I. Rădoi (Cimpulung), L. Buha (Metalul Buc.) şi T. Ignătescu (Rapid Buc.) ; **90 kg :** I. Silvestru (Medgidia) şi M. Vlad (Slatina) ; **100 kg :** I. Fărcău (Metalul Buc.), V. Gherghina (Braşov) — un junior care are o comportare excelentă. Categoria grea este dominată cu autoritate de Fl. Chiţu (Slatina) şi Al. Frujină (Piteşti), care au obţinut, pînă sîmbătă după amiază, numai victorii prin tuş. Dar greul de abia acum începe. În tururile următoare (sînt în total 8 tururi) se vor putea impune numai acei sportivi care au o foarte bună pregătire fizică şi, evident, tehnică pentru o competiţie de acest gen în care concurenţii sînt intens solicitaţi.

Mihai TRANCĂ

LA ARAD

În sala sporturilor din localitate au continuat vineri întrecerile luptătorilor din echipele care activează în seria a II-a a campionatului de greco-romane. În cele cinci tururi, cîte s-au încheiat pînă vineri după-amiază, foarte bine s-au prezentat concurenţii formaţiilor Steaua şi A.S.A. Cluj, care au mari şanse de a cuceri numeroase locuri fruntaşe la cele 10 categorii de greutate. Cu zero puncte penalizare se prezintă după cinci meciuri **I. Bădica** (A.S.A. Cluj) — 48 kg, **I. Gabor** — 82 kg, **N. Neguţ** — 90 kg (ambii de la Steaua), iar **Al. Szabo** (Crişul Oradea) are 0,5 p, faţă de I. Baciu (Steaua) care are un punct şi este considerat marele favorit al categoriei 62 kg. Iată cîteva rezultate : 52 kg : **C. Alexandru** (Steaua) b.t. P. Răzălă (C. S. Arad), 57 kg — **Gh. Stoiciu** (Steaua) b.t. N. Jeleş (A.S.A. Cluj), 68 kg — **T. Horvath** (Vulturii Lugoj) b.t. I. Moldovani (Crişul Oradea), 82 kg — **I. Ciobanu** (A.S.A. Cluj) b.t. A. Molnar (C. S. Satu Mare), 100 kg — **F. Racz** (C. S. Satu Mare) b.t. P. Baron (A.S.A. Cluj), +100 kg — **C. Bordeanu** (C.F.R. Timişoara) b.t. V. Iuga (Mureşul Tg. Mureş).

Şt. IACOB, coresp. judeţean

LA IAŞI

După cea de a 5-a confruntare dintre sportivii echipelor seriei I se întrezăreşte configuraţia primelor locuri în clasamentele categoriilor de greutate. În reuniunea de vineri n-au mai avut loc surprize, favoriţii cîştigînd pe toată linia. Menţionăm ca cele mai atractive meciurile dintre Ionescu (Dinamo Buc.) şi Arcadie (Progresul Buc.) — terminat la egalitate (cat. 62 kg), victoria la 48 kg a lui Luţa (Rădăuţi) prin tuş în faţa lui Nistorovici (Bacău), precum şi „remiza" dintre Răduţ (Rădăuţi) şi Mareş (Dinamo Buc.) — cat. 57 kg. Şanse mari de a cuceri primul loc au Prenţiu (Bacău) sau Dima (Progresul Buc.) la 74 kg, Bacalu (Tulcea) sau Enache (Dinamo Buc.) la 82 kg.

D. DIACONESCU, coresp. jud.

SPORTUL ÎN LUME

LUDMILA TURIŞCEVA DIN NOU CAMPIOANĂ ABSOLUTĂ DE GIMNASTICĂ A EUROPEI

LONDRA, 27 (prin telefon, de la trimisul nostru). A IX-a ediţie a campionatelor europene feminine de gimnastică sportivă s-a încheiat, aşa după cum pronosticau mulţi dintre specialiştii prezenţi la **„Empire Pool"** din capitala Marii Britanii, cu **victoria gimnastei sovietice Ludmila Turişceva,** care realizează astfel performanţa de a cîştiga de două ori consecutiv cel mai preţios trofeu al gimnasticii feminine continentale, **cupa şi titlul de campioană absolută.** După succesul de acum doi ani de la Minsk, cînd a împărţit victoria cu Tamara Lazakovici, iată că cea mai bună gimnastă a J.O. la München triumfă din nou şi la „europene", învingînd confortabil — în cadrul „individualului compus" terminat vineri seara tîrziu — o serie de valoroase şi renumite sportive europene. Încă o dată, **Turişceva a cîştigat duelul său cu Olga Korbut,** talentata dar atît de discutata gimnastă sovietică.

Pentru cei care au urmărit pregătirile sportivelor înaintea concursului, succesul Ludmilei Turisceva se contura evident încă de la primele antrenamente efectuate la „Empire Pool". Vineri, în concursul propriu zis, **Turişceva** ne-a arătat, la modul cel mai convingător, că este **cea mai completă gimnastă a lumii,** exerciţiile ei impletind, deopotrivă, elementele de acrobatică cu cele artistice, virtuozitatea cu gingăşia şi fineţea, riscul cu siguranţă. Olga Korbut, care acuza continue dureri la un picior, a fost nevoită ca la repetiţia generală de joi seara să nu apară decît la încălzirea de la paralele, astfel că era pus evident sub semnul întrebării potenţialul ei fizic. Aceastăstare de fapt s-a confirmat şi în concursul de vineri seara, cînd **Olga Korbut** — deşi încurajată şi chiar ovaţionată de public, ori de cîte ori apărea pe podiumul de întrecere — **nu a putut evolua la valoarea dovedită de ea în alte competiţii.** Din cele patru aparate, ea a manifestat o superclasă doar la paralele, în schimb la sol şi la sărituri a avut ezitări şi nesiguranţă, iar la bîrnă — proba sa preferată, în care multe din elementele ei reprezintă unicate mondiale — Olga Korbut a comis o serie de erori care au dus-o foarte aproape de situaţia de a nu se număra nici măcar printre finaliste.

Am rezervat primele rînduri ale cronicii noastre acestor două sportive, nu numai pentru faptul de a se fi clasificat pe primele două locuri ale C.E., ci şi pentru că apariţiile lor au ridicat considerabil nivelul spectacular al „europenelor" din acest an. Alături de gimnastele sovietice s-au remarcat sportivele din R. D. Germană, îndeosebi **Kerstin Gerschau.**

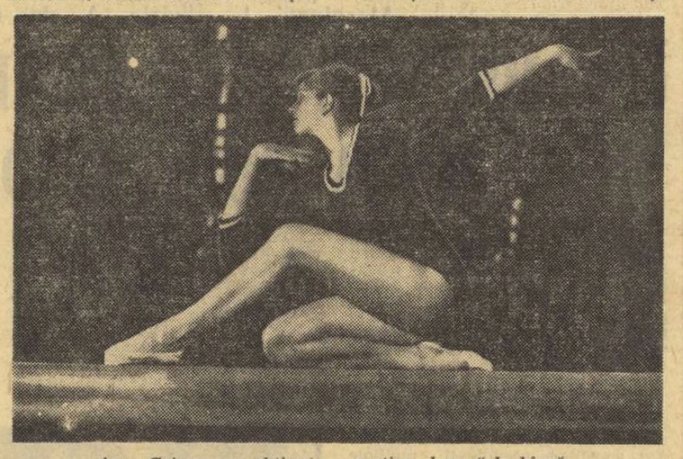

Anca Grigoraş, a obţinut un preţios „bronz" la bîrnă.

România, participantă consecventă la campionatele europene de gimnastică, a fost reprezentată la Londra de **campioana absolută a ţării, Anca Grigoraş,** şi de **Alina Goreac,** dublă campioană naţională la aparate. Prin rezultatele realizate, **sportivele române înscriu una din cele mai frumoase pagini la competiţia continentală.** După medaliile de argint şi bronz obţinute cu mulţi ani în urmă de Elena Leuşteanu şi Sonia Iovan, aici la Londra, **Alina Goreac** a repurtat, vineri seara, un succes remarcabil : **clasarea pe locul IV la individual compus şi finalistă la toate aparatele !** Performanţa Alinei (la care se adaugă un merituos loc 9 al Ancăi Grigoraş) se explică prin îmbunătăţirea considerabilă a execuţiilor ei la paralele, bîrnă şi sărituri, aparate la care acum a demonstrat siguranţă şi precizie, măiestrie. Se impune, de asemenea, să menţionăm meritul important ce revine şi **antrenorului Nicolae Covaci,** care se ocupă de pregătirea ei. Păcat că Alina a fost depunctată nejustificat la sărituri (probă în care a fost notată doar cu 9,20, deşi a executat foarte bine săritura sa „Tsukahara"), căci altfel am fi văzut-o pe podium alături de Turişceva şi Korbut. Ziariştii străini de la masa presei au comentat elogios rezultatul Alinei Goreac, considerînd-o pe sportiva română **autoarea celei mai mari surprize a acestei ediţii a C.E.**

Deşi emiteau pretenţii la locurile fruntaşe ale clasamentului de la individual compus, sportivele din Ungaria şi Cehoslovacia au constituit o mică decepţie, înregistrînd destule rătări şi pierzînd astfel şansa unei clasări bune. Iată, de altfel, cum arată **clasamentul primelor zece gimnaste ale continentului, la individual compus : 1. LUDMILA TURISCEVA** (U.R.S.S.) 38,10 p — **campioană absolută a Europei :** 2. **Olga Korbut** (U.R.S.S.) 37,65 p ; 3. **Kerstin Gerschau** (R. D. Germană) 37,40 p ; 4. **Alina Goreac (România)** 37,30 p ; 5. Angelika Hellman (R. D. Germană) 37,20 p ; 6. Utta Schorn (R. F. Germania) 36,90 p ; 7—8. Sonia Brazdova (Cehoslovacia) şi Monica Csaszar (Ungaria) 36,75 p ; 9. **Anca Grigoraş (România)** 36,60 p ; 10. Maia Blagoeva (Bulgaria) 36,50 p. La întrecerile din prima zi a C.E. au participat **42 de gimnaste din 23 de ţări.**

C. M.

ÎN CONCURSUL DE LA VARŞOVIA

BOXERII ROMÂNI AU DEBUTAT CU VICTORII

VARŞOVIA, 27 (Agerpres). — În capitala Poloniei a început un turneu internaţional de box la care participă 40 de pugilişti din oraşele Bucureşti, Hamburg, Skoplje şi Varşovia.

În prima reuniune, boxerii români au repurtat victorii spectaculoase (două înainte de limită). La categoria mijlocie mică, **Nicolae Tudor** l-a învins prin K.O. tehnic în prima repriză pe Zileska (Hamburg), iar în limitele categoriei semigrea, **Marin Constantinescu** l-a întrecut prin K.O., în rundul trei, pe polonezul Mlynzak. Potrivit comentatorului agenţiei P.A.P., în cel mai spectaculos meci al galei, **Gheorghe Ilie** (categoria pană) l-a învins la puncte pe iugoslavul Islamovici. În cadrul categoriei cocoş, **Vasile Ivan** a cîştigat la puncte meciul susţinut cu varşovianul Nerecki.

TURNEUL JUCĂTORILOR DE TENIS DE MASĂ SOVIETICI ÎN FRANŢA

O selecţionată sovietică de tenis de masă a susţinut trei întîlniri în Franţa, în compania echipei ţării gazdă. Primele jocuri, desfăşurate la Épinay-sur-Seine şi Grenoble, au fost cîştigate cu 3—2 de echipa Franţei, în care a figurat şi cunoscutul jucător Secretin. În partida desfăşurată la Rocheville, jucătorii sovietici Strokatov şi Harms au învins cu 3—2 formaţia franceză alcătuită din Secretin şi Martin.

Tinerii dansatori pe gheaţă sovietici Irina Moiseeva şi Andrei Minenkov *au fost deosebit de mult aplaudaţi, cu prilejul primei reuniuni de patinaj artistic desfăşurată recent sub cupola Palatului sporturilor din Moscova*

Foto : TASS

ROMÂNIA - R. F. GERMANIA 33-9 LA RUGBY

(Urmare din pag. 1)

Durbac a punctat de două ori, tot din lov. de pedeapsă.

În partea a doua a partidei, **Fugigi** a finalizat o acţiune a înaintării, printr-o încercare transformată de **Nica,** după care **Durbac** şi-a etalat iarăşi precizia în lovituri printr-un drop de la 40 de metri ! Cu cele două acţiuni lansate pe aripi şi finalizate de **I. Constantin,** cu un drop al lui **Nicolescu** şi transformările lui **Durbac,** scorul final consfinţeşte un succes net al sportivilor noştri. O victorie dătătoare de speranţe pentru importanta întîlnire pe care echipa României urmează să o susţină luna viitoare cu redutabila formaţie a Franţei în cadrul Cupei F.I.R.A. O victorie şi, mai mult, un suport moral pentru meciul de la Valence...

RECORDUL LUI CHICHESTER ÎN PERICOL...

Pînă la 27 octombrie, opt ambarcaţiuni cu pînze, care participă la cursa în jurul lumii, au trecut de Capul Bunei Speranţe, punctul de control al primei etape a întrecerii. Potrivit calculelor la timpul compensat, în clasament conduce yachtul britanic „Adventure", urmat de „Second Life" (Anglia) şi „Sayula" (Mexic).

Capul Bunei Speranţe a fost trecut şi de navigatorul solitar, francezul Alain Colas, angajat în tentativa de a doborî recordul mondial al lui Francis Chichester, care în anul 1966, a făcut înconjurul lumii în 107 zile. Plecat din Saint Malo, Colas a ajuns la Capetown în 42 de zile.

„INTERZONALUL" FEMININ ÎNAINTEA ULTIMEI RUNDE

Nicolau a învins-o pe Aleksandria, dar are şanse reduse...

MADRID, 27 (Agerpres). — Turneul interzonal feminin de şah de la Calle Galdana de Ferrerias (Insula Minorca) a programat, înaintea rundei finale, partidele întrerupte. După cîteva înfrîngeri şi remize succesive, **maestra română Alexandra Nicolau a reuşit să cîştige partida întreruptă în runda a 18-a cu fosta campioană unională Nana Aleksandria.** Alte rezultate : Kozlovska—Ferrer 1—0 ; Polihroniade—Jovanovici 0—1, Cardoso—Zatulovskaia ½—½, Donelly—Lazarevici 0—1, Aronson—Konopleva 0—1, Aleksandria—Baumstarck 1—0.

Iată clasamentul, înaintea ultimei runde : 1—2. Kozlovska şi Konopleva — 12½ puncte ; 3—5. Aleksandria, Şul, Levitina — 12 p ; 6—8. **Nicolau,** Hardston, Zatulovskaia — 11½ p ; 9. Veröczi — 11 p ; 10. Jovanovici — 10½ p ; 11. **Polihroniade** — 10 p ; 12. Lazarevici — 9 p ; 13—14. **Baumstark** şi Ferrer — 8 p. etc.

După cum se ştie primele trei clasate se vor califica pentru turneul candidatelor la titlul mondial, deţinut de şahista sovietică Nona Gaprindaşvili. Şansele cele mai mari le au, în primul rînd, maestrele sovietice Kozlovska şi Konopleva, care în ultima rundă întîlnesc şahiste cu o forţă de joc relativ redusă — Ferrer şi, respectiv, Maddern. Pentru locul trei candidează 6 şahiste între care şi Nicolau, eventualitatea unui meci de baraj nefiind exclusă.

★

După 6 runde, în turneul internaţional de şah de la Novi Sad conduce maestrul iugoslav Buljovcici cu 4½ puncte, urmat de Matulovici — 4 p (1), Janosevici — 4 p, Lein 3½ p (1), **Ciocîltea** şi Adorian 3½ p, Langeweg — 3 p. Iată rezultatele rundei a 6-a : Janosevici—Taross 1—0, Ciocîltea—Buljovcici 0—1, Marjan—Adorian şi Marici—Ilici remize.

BORIS SPASSKI REDEVINE CAMPION UNIONAL

MOSCOVA, 27. — Campionatul de şah al U.R.S.S. s-a încheiat la Moscova cu victoria marelui maestru Boris Spasski. Fostul campion mondial a totalizat 11½ puncte din 17 posibile şi a fost urmat în clasament de 5 concurenţi : Petrosian, Korcinoi, Polugaevski, Karpov şi Kuzmin — toţi cu cîte 10½ puncte. În ultima rundă, Spasski a remizat cu Petrosian, rezultat consemnat şi în partidele Korcinoi — Kuzmin, Smislov — Karpov, Taimanov — Polugaevski, Savon — Keres.

„Cupa Mondială" la volei feminin

FINALĂ U.R.S.S. – JAPONIA

MONTEVIDEO, 27 (Agerpres). — În turneul final al Cupei mondiale la volei feminin, echipa U.R.S.S. a învins cu scorul de 3—0 (15—6, 15—11, 15—10) selecţionata Peru. Voleibalistele sovietice vor întîlni în finala competiţiei reprezentativa Japoniei. În turneul de consolare, echipa Cubei a întrecut cu 3—0 formaţia Argentinei.

TURNEE DE TENIS

TEHERAN. Sferturile de finală ale probei de simplu bărbaţi din cadrul „Cupei Aryamehr", marcate de surpriza furnizată de jucătorul mexican Raul Ramirez care l-a eliminat pe Ilie Năstase, au mai furnizat următoarele rezultate : Franulovici—Ball 6—3, 6—7, 6—2 ; Laver — Pohmann 6—0, 6—3 ; Newcombe — Giltinan 6—3, 6—0. Rezultatele „sferturilor" în proba de dublu bărbaţi : Năstase, Gisbert — Giltinan, Ball 6—2, 6—1 ; Newcombe, Laver — Borowiak, McMillan 5—7, 6—2, 6—4 ; Case, Masters — Stone, Anderson 3—6, 7—5, 11—9 ; Ramirez, McManus — Fasbender, Pohmann 6—7, 6—1, 9—7.

PRAGA. — În sferturile de finală ale probei de simplu bărbaţi, s-au înregistrat următoarele rezultate : Kodes (Cehoslovacia) — Zednik (Cehoslovacia) 7—5, 6—4 ; Pisecky (Cehoslovacia) — Pala (Cehoslovacia) 3—6, 6—3, 6—1 ; Bengtsson (Suedia) — Phillips Moore (Australia) 6—2, 6—1 ; Hrebec (Cehoslovacia) — K. Johansson (Suedia) 6—4, 6—3.

ABERAVON. — Finala probei de simplu feminin se va disputa între Virginia Wade (Anglia) şi Julie Heldman (S.U.A.). În semifinale, Wade a învins-o cu 6—3, 6—3 pe Marita Redondo (S.U.A.), în timp ce Heldman a cîştigat cu 6—4, 7—5 în faţa jucătoarei engleze Jill Cooper. La masculin, finala va opune pe Owen Davidson (Australia) şi Mark Cox (Anglia).

Iată şi rezultatele finalelor : Mark Cox — Owen Davidson 7—5, 6—2 ; Virginia Wade — Julie Heldman 6—3, 6—1.

★

Cu prilejul lucrărilor comisiei de calendar de pe lîngă Federaţia internaţională de tenis, au fost stabilite datele cîtorva mari competiţii. Astfel, anul viitor, campionatele internaţionale ale Franţei vor avea loc între 30 mai şi 8 iunie, iar Turneul de la Wimbledon se va desfăşura între 24 iunie şi 6 iulie. Campionatele Italiei se vor disputa la Roma începînd de la 27 mai.

Tenismana engleză Virginia Wade, *cîştigătoarea primului turneu pentru „Cupa Dewar", la Aberavon.*

● TELEX ● TELEX ● TELEX ● TELEX ● TELEX ● TELEX ●

Havana găzduieşte un turneu internaţional de scrimă la care participă sportivi din U.R.S.S., Ungaria, Panama şi Cuba. Proba de floretă a fost cîştigată de concurentul maghiar Gyula Szakacs, urmat de Hill (Cuba). Pe echipe locul întîi a revenit selecţionatei Cubei — 36 p, urmată de Ungaria — 14 p, U.R.S.S. — 5 p.

■

Cu prilejul Campionatelor unionale de tir cu arcul, desfăşurate la Alma — Ata, Ketevan Losaveridze a stabilit un nou record mondial (la distanţa de 70 m) cu rezultatul de 360 puncte. Vechiul record era de 358 p şi aparţinea americanului Straussberg.

■

La Calgary au început Campionatele internaţionale de patinaj artistic ale Canadei. După desfăşurarea figurilor obligatorii, în proba individuală masculină conduce canadianul Toller Cranston, cu 69,37 p, urmat de compatriotul său Ron Shaver — 66,91 p şi cehoslovacul Zdenek Pazdirek — 64,31 p. În concursul feminin, pe primul loc se află patinatoarea engleză Jean Scott — 74,63 p, secundată de americanca Julie McKinstry — 68,11 p.

■

În Campionatul unional de hochei, fruntaşele clasamentului au obţinut victorii în deplasare : echipa Aripile Sovietelor a învins cu 2—1 (0—0, 1—0, 1—1) pe Dinamo Riga, Dinamo Moscova a dispus cu 5—3 (1—0, 2—1, 2—2) de S.K.A. Leningrad, iar T.S.K.A. Moscova a întrecut cu 5—2 (1—1, 3—0, 1—1) pe Torpedo Gorki. În mod surprinzător, Spartak Moscova nu a putut învinge pe teren propriu formaţia Himik Voskresensk, cu care a terminat la egalitate : 1—1 (0—0, 1—0, 0—1).

■

La Budapesta s-a desfăşurat meciul internaţional de judo dintre echipa locală Spartakus şi o selecţionată a oraşului Viena. Întîlnirea s-a încheiat la egalitate : 8—8 p.

■

Turneul internaţional feminin de baschet desfăşurat la Budapesta a fost cîştigat de formaţia Wisla Cracovia, de 10 ori campioană a Poloniei. În finala competiţiei, baschetbalistele poloneze au învins cu scorul de 89—86 (48—49) formaţia Vozdovac Belgrad.

Pugilistul american de categorie mijlocie Tony Licata a obţinut o nouă victorie. În gala desfăşurată la New Orleans, el l-a învins la puncte pe Deny Moyer (S.U.A.). Acesta a fost cel de-al 33-lea succes repurtat de Licata, care este neînvins în carieră.

■

Pe circuitul de la Mallory Park (Anglia) s-a disputat o nouă cursă contînd pentru campionatul european de automobilism (formula III). Victoria a revenit sportivului englez Mike Wilds, care, la volanul unei maşini „March", a realizat o medie orară de 164,475 km. Pe locul secund s-a clasat compatriotul său Tony Brise („March"), iar locul trei a fost ocupat de francezul Jean Laffite („Ford").

Redacţia şi administraţia : Bucureşti, str. Vasile Conta nr. 16 ; telefoane : centrală 11.10.05, secţia corespondenţi 11.51.09, interurban 72 şi 280 ; telex : sportrom buc. 180. Tiparul „I. P. „Informaţia", Bucureşti 40.368

ÎN PREZENȚA TOVARĂȘULUI NICOLAE CEAUȘESCU A AVUT LOC MAREA SĂRBĂTOARE POPULARĂ DE LA ZALĂU

În prezența tovarășului Nicolae Ceaușescu, secretar general al Partidului Comunist Român, președintele Consiliului de Stat, duminică dimineața au avut loc festivitățile prilejuite de împlinirea a 500 de ani de existență documentar atestată a orașului Zalău, localitate cu un bogat trecut istoric ale cărei destine sînt strîns legate de lupta întregului popor român pentru libertate și progres social, pentru înfăptuirea aspirațiilor sale naționale, de activitatea însuflețită ce se desfășoară astăzi pentru edificarea socialismului pe pămîntul patriei.

Împreună cu secretarul general al partidului și șeful statului român au fost oaspeții orașului sărbătorit tovarășii Virgil Trofin și Cornel Burtică.

Evenimentul împlinirii a cinci secole de existență a orașului, jubileu la care participă întreg poporul, a constituit o memorabilă dată de referință în activitatea oamenilor muncii de pe aceste meleaguri — români și maghiari, animați de aceleași gînduri și năzuințe — consacrată îndeplinirii obiectivelor Congresului al X-lea și Conferinței Naționale ale partidului, înfăptuirii societății socialiste multilateral dezvoltate pe pămîntul României.

Iată de ce vizita tovarășului Nicolae Ceaușescu, care a constituit un nou omagiu adus istoriei poporului român, a fost, în același timp, consacrată înfăptuirii la înălțimea marilor cerințe ale vremurilor de astăzi a sarcinilor ce revin oamenilor muncii din Zalău și județul Sălaj în înfăptuirea politicii partidului și statului nostru.

La sosirea la Zalău, secretarul general al partidului, ceilalți oaspeți sînt întîmpinați de tovarășul Laurean Tulai, prim-secretar al Comitetului județean Sălaj al P.C.R., de alte oficialități locale.

O gardă militară, alcătuită din ostași, luptători ai gărzilor patriotice și tineri din detașamentele de pregătire pentru apărarea patriei, prezintă onorul.

Se intonează Imnul de Stat al Republicii Socialiste România.

Tovarășul Nicolae Ceaușescu trece în revistă garda de onoare.

Numeroși locuitori ai orașului, prezenți la sosirea secretarului general al partidului, îl salută cu vibrant entuziasm, cu urale și ovații.

În semn de înaltă cinstire și ospitalitate, primarul Zalăului, Vasile Cornea, oferă tovarășului Nicolae Ceaușescu cheia de aur a orașului semimilenar.

Pe străzile orașului se află întreaga populație a Zalăului, spre a saluta pe secretarul general al partidului. Ei scandează cu înflăcărare „Ceaușescu — P.C.R. !", „Ceaușescu și poporul !", reafirmîndu-și dragostea și recunoștința față de partid și secretarul său general, hotărîrea de a milita neabătut pentru înfăptuirea politicii partidului, pentru continua înflorire a României socialiste.

Pe platforma industrială a orașului, tovarășul Nicolae Ceaușescu este oaspetele colectivului întreprinderii de armături industriale din fontă și oțel, unitate creată la indicația secretarului general al partidului.

Următorul obiectiv al vizitei îl constituie Filatura de bumbac, o altă nouă unitate industrială a orașului.

Coloana de mașini se îndreaptă apoi spre centrul civic al orașului.

Edilii invită pe tovarășul Nicolae Ceaușescu să viziteze noul lăcaș de cultură, clădire concepută într-un stil arhitectural modern, în care accentele decorative amintesc motivele ornamentale tradiționale ale frumoaselor construcții populare de pe meleagurile sălăjene.

Se vizitează expoziția jubiliară „Zalău — 500 de ani" amenajată în incinta Casei de cultură, care înfățișează, prin numeroase documente, panouri și grafice, momentele cele mai importante ale istoriei, precum și perspectivele de dezvoltare a localității de la poalele Meseșului.

În piața viitorului centru civic al orașului s-a strîns aproape întreaga populație a Zalăului, precum și mii de cetățeni ai comunelor din împrejurimi, pentru a participa la Adunarea populară consacrată aniversării a 500 de ani de atestare documentară a localității.

Iau parte ca invitați tovarășii Petre Blajovici, membru supleant al Comitetului Executiv al C.C. al P.C.R., prim-secretar al Comitetului județean Bihor, Gheorghe Blaj, prim-secretar al Comitetului județean Maramureș al P.C.R., Adalbert Crișan, prim-secretar al Comitetului județean Bistrița-Năsăud al P.C.R., membri al C.C. al P.C.R., ai guvernului, deputați în Marea Adunare Națională, activiști de partid și de stat, oameni de știință, artă și cultură.

Români și maghiari, înfrățiți în muncă și idealuri, salută cu nesfîrșite urale și aclamații prezența tovarășului Nicolae Ceaușescu la sărbătoarea lor.

Adunarea populară este deschisă de tovarășul Laurean Tulai, care — în numele comuniștilor, al tuturor oamenilor muncii, români și maghiari — adresează secretarului general al partidului un călduros bun venit pe plaiurile Sălajului, împreună cu mulțumiri pentru cinstea ce o face orașului participînd la omagierea semimileniului său.

Urmează un moment deosebit. Tovarășul Constantin Stătescu, secretarul Consiliului de Stat, dă citire Decretului Consiliului de Stat al Republicii Socialiste România, prin care se conferă orașului Zalău, Ordinul „Steaua Republicii Socialiste România" clasa I.

Tovarășul Nicolae Ceaușescu înmînează edililor orașului, în aplauzele îndelungate ale celor prezenți, înalta distincție.

Primarul orașului, Vasile Cornea, oferă conducătorului partidului și statului, în semn de omagiu, medalia jubiliară emisă cu prilejul împlinirii a 500 de ani de la atestarea documentară a Zalăului.

A luat apoi cuvîntul Valeria Sălcudeanu, secretarul Comitetului de partid al Filaturii de bumbac din Zalău, maistrul Szeredai Dezideriu, de la Întreprinderea de armături industriale din fontă și oțel, profesorul Constantin Cobîrzan, secretarul organizației de partid a liceului din localitate.

Primit cu îndelungi urale și aclamații, a luat, apoi, cuvîntul tovarășul **Nicolae Ceaușescu.**

Cuvîntarea secretarului general al partidului a fost subliniată în repetate rînduri cu vii și puternice aplauze.

În ovațiile celor prezenți, tovarășul Nicolae Ceaușescu își ia rămas bun de la locuitorii orașului aniversat.

Vizita tovarășului Nicolae Ceaușescu, a celorlalți conducători de partid și de stat în județul Sălaj, cu ocazia sărbătoririi a 500 de ani de la atestarea documentară a orașului Zalău, s-a desfășurat într-o atmosferă însuflețitoare, de puternic entuziasm. Locuitorii Zalăului, români și maghiari, și-au reafirmat — și cu acest prilej deosebit — profunda lor recunoștință față de partid și secretarul său general pentru promovarea cu consecvență a politicii de dezvoltare economică armonioasă a tuturor județelor patriei.

PROLETARI DIN TOATE ȚĂRILE UNIȚI-VĂ!

Sportul

ZIAR AL CONSILIULUI NAȚIONAL PENTRU EDUCAȚIE FIZICĂ ȘI SPORT

ANUL XXIX — Nr. 7 578 | 4 PAGINI 30 BANI | Luni 29 octombrie 1973

Divizia A la fotbal – runda nr. 11

UNIVERSITATEA CRAIOVA, ÎNVINSĂ LA Tg. MUREȘ, AȘTEAPTĂ ACUM MECIUL DE MIERCURI, DE LA BACĂU, AL RIVALEI SALE CONSTĂNȚENE

● Jocuri de slab nivel tehnic, goluri puține, o etapă cu palide merite ● Dinamo pierde la București, Universitatea Cluj (alături de F. C. Argeș), performera „momentului nr. 11" al campionatului ● Va fi S. C. Bacău doar o temporară deținătoare a „lanternei roșii" ? ● Rapid și C.S.M. Reșița au recoltat prețioase puncte în deplasare.

REZULTATE TEHNICE

POLITEHNICA IAȘI	— C.S.M. REȘIȚA	0—0	
U. T. A.	— SPORTUL STUDENȚESC	2—0	(1—0)
A. S. ARMATA TG. MUREȘ	— UNIV. CRAIOVA	3—1	(1—0)
PETROLUL	— RAPID	1—1	(0—1)
C.F.R. CLUJ	— POLITEHNICA TIMIȘOARA	1—0	(0—0)
STEAGUL ROȘU	— JIUL	1—0	(1—0)
DINAMO	— „U" CLUJ	0—1	(0—1)
STEAUA	— F. C. ARGEȘ	0—3	(0—1)

(s-a disputat simbătă)

Miercuri 31 octombrie

Sport Club Bacău — F. C. Constanța

CLASAMENTUL

1. UNIVERSITATEA CRAIOVA	11	7	3	1	19—10	17
2. F. C. Constanța	10	7	1	2	18— 8	15
3. Dinamo	11	6	2	3	17—13	14
4. C.S.M. Reșița	11	4	4	3	18—13	12
5— 6. Steaua	11	5	2	4	16—13	12
„U" Cluj	11	5	2	4	12— 9	12
7. F. C. Argeș	11	5	2	4	16—16	12
8. Politehnica Iași	11	5	1	5	9—10	11
9—10. Politehnica Timișoara	11	4	2	5	8—10	10
Steagul roșu	11	4	2	5	8—10	10
11. A. S. Armata Tg. Mureș	11	4	2	5	15—21	10
12. C.F.R. Cluj	11	4	2	5	15—21	10
13. Sportul studențesc	11	4	1	6	16—13	9
14. Rapid	11	3	3	5	12—15	9
15. U. T. A.	11	4	1	6	11—17	9
16. Jiul	11	3	2	6	12—14	8
17. Petrolul	11	3	2	6	12—16	8
18. Sport Club Bacău	10	4	0	6	12—17	8

ETAPA VIITOARE (4 noiembrie)

RAPID	—	U. T. A.
POLITEHNICA TIMIȘOARA	—	STEAGUL ROȘU
SPORTUL STUDENȚESC	—	F. C. CONSTANȚA
A. S. ARMATA TG. MUREȘ	—	PETROLUL
„U" CLUJ	—	STEAUA
JIUL	—	SPORT CLUB BACĂU
C.S.M. REȘIȚA	—	DINAMO
F. C. ARGEȘ	—	POLITEHNICA IAȘI
UNIV. CRAIOVA	—	C.F.R. CLUJ

(Citiți în pag. a 3-a cronicile meciurilor)

Cinci apărători clujeni și nici un atacant dinamovist în careul mic al lui „U". O imagine caracteristică pentru jocul de ieri de pe stadionul Dinamo, încheiat cu una dintre marile surprize ale etapei

Foto : Dragoș NEAGU

GOLGETERII

11 GOLURI : Adam (C.F.R. Cluj) — 2 din 11 m.

8 GOLURI : Năstase (Steaua), Bălan (Univ. Craiova), Nestorovici (C.S.M. Reșița) — 1 din 11 m.

7 GOLURI : D. Georgescu (Dinamo) — 1 din 11 m.

6 GOLURI : M. Sandu (Sportul studențesc), Mărculescu (F. C. Constanța), Dembrovschi (Sport Club Bacău), Oblemenco (Univ. Craiova) — 1 din 11 m, Neagu (Rapid), I. Constantin (Sportul studențesc) — 1 din 11 m, Mureșan (A.S.A. Tg. Mureș) — 1 din 11 m.

5 GOLURI : Broșovschi (U.T.A.), Bungău (Politehnica Timișoara) — 1 din 11 m, Dobrin (F. C. Argeș).

4 GOLURI : Caraman (F. C. Constanța), Pîrvu (Petrolul), Naghi (A.S.A. Tg. Mureș), Uifăleanu („U" Cluj) — 1 din 11 m.

3 GOLURI : Troi (F. C. Argeș), Kun (U.T.A.), Mulțescu, Stocker (Jiul), Iordănescu (Steaua), Voinea, Beldeanu — 1 din 11 m (C.S.M. Reșița), Lupulescu, Dănilă (Politehnica Iași), Pescaru (Steagul roșu).

DUPĂ NUMAI DOUĂ LUNI...

Să admitem — dacă vreți — că Universitatea Craiova nu a izbutit să se refacă după voiajul în Belgia, care a consumat, în mod firesc, din forțele echipei sale. Să mai admitem că înfrîngerea liderului nu are nimic extraordinar, cu atît mai mult cu cît echipele mari nu se nasc peste noapte. Lăsînd deoparte exemplul echipei oltene, trebuie să acceptăm, totuși, ideea că în campionatul nostru se produce în momentul de față o cădere greu explicabilă. În fond, chiar dacă totul e relativ în fotbal, să nu uităm că miercuri seara, prin cine știe ce joc al unor alte și alte împrejurări, F. C. Constanța, care acum o sută și ceva de zile era în pragul Diviziei B, ar putea să fie liderul „campionatului în 18".

Să luăm ca reper un joc pe care l-a văzut majoritatea cititorilor : Steaua — F. C. Argeș. Expresia folosită de cronicarul partidei — „o echipă ca și paralizată" (e vorba de Steaua) — n-a fost deloc o exagerare. Gîndiți-vă, însă, că în meciul cu „U" Cluj, Dinamo a jucat la fel de slab, astfel încît studenții clujeni ar fi putut obține, cu puțină șansă, o victorie mai netă decît echipa lui Ayala și Becera.

În asemenea condiții, acest șir de rezultate obligă la căutarea unor cauze mai profunde. Se pune întrebarea : **cum e posibil ca echipele noastre fruntașe să nu răspundă la comenzi după numai două luni de la începerea campionatului, adică în perioada presupusă a unei logice creșteri de formă ?** Privind jocul dinamoviștilor, apare limpede scara descrescîndă a formei fizice a jucătorilor de-a lungul a numai opt zile. La Craiova, Dinamo a făcut un joc apreciat mai ales prin prisma soluțiilor tactice. În fața lui Atletico, Dinamo a fost surclasată — în ciuda aparențelor — în primul rînd la capitolul prospețimii, fapt care a accentuat discrepanța tehnică și tactică dintre cele două echipe. În sfîrșit, în fața echipei clujene, Dinamo s-a aflat adeseori în situații și mai grele decît în fața percutanților înaintași spanioli, deși Barbu sau Coca reprezintă mult mai puțin decît Garate sau Adelardo.

Ieri, Dinamo (ca și Steaua în fața Argeșului) a fost o echipă într-o stare realmente letargică. Și această impresie a fost determinată nu numai de neputința consacraților. Am avut în față jucători abia intrați în teren (Radu Pamfil și Custov) care pluteau pe teren de parcă ar fi susținut ultimele minute ale unor prelungiri epuizante.

Unde să fie cauza acestei degringolade a unor echipe care ar fi trebuit să se impună mult mai net în (și așa) diluatul nostru campionat ?

Există, pe alocuri, părerea că lunga pregătire de iarnă și obișnuitul **intermezzo** de vară sînt două perioade nici pe departe studiate, ele fiind la discreția ochiului versat (sau nu) al antrenorului. Există, de asemenea, părerea că antrenamentele echipelor noastre nu fac decît să împiedice — prin monotonie — apariția prospețimii pentru jocul de duminică. În orice caz, starea actuală a multora dintre echipele noastre, și în primul rînd a acelor fruntașe, merită o discuție, mai ales că, prin forța împrejurărilor, există în programul diviziei naționale încă șase etape (!) care ar putea accentua calvarul acestui week-end...

Ioan CHIRILĂ

P.S. Simbătă, Steaua a aruncat în luptă un nume nou : Radu Dan. Apariția acestui copil firav a fost de-a dreptul stupefiantă în cadrul unei echipe care a început sezonul cu Agud, Sabadoș și Amarandei.

I. Ch.

Agenda
ACTIVITĂȚII SPORTIVE DE MASĂ

Coloana participantelor școlilor profesionale la „Crosul de toamnă" al tineretului din sectorul 5

Foto : P. ROMOȘAN

„FESTIVALUL DE TOAMNĂ" AL TINERETULUI DIN SECTORUL 5

Cu toate că frunzele căzute și frigul ne amintesc venirea sezonului rece, totuși soarele este un aliat ce zîmbește celor ce iubesc mișcarea în aer liber, tineretului ce se adună duminica pentru a și-o petrece în chip cît mai plăcut.

În acest decor prielnic s-a desfășurat duminică „Festivalul de toamnă" al tineretului din sectorul 5, organizat de Comitetul U.T.C. și Consiliul de educație fizică și sport ale sectorului, cu sprijinul neprețuit al activiștilor voluntari.

Festivalul cultural-artistic s-a deschis la ora 9,30, cu defilarea detașamentelor de pregătire a tineretului pentru apărarea patriei. Apoi, tovarășul Gheorghe Dumitru, prim-secretar al Comitetului de partid al sectorului 5, a adresat un cuvînt de salut participanților, acordîndu-le în același timp diplome fruntașilor în activitatea de muncă patriotică.

În continuare s-au desfășurat, concomitent, programul sportiv și cel cultural-artistic la „Tehnic-club" și pe bazele sportive din jurul acestuia.

Întrecerile sportive au început cu o alergare de cros, la startul căreia s-au aliniat peste 2 000 de fete și băieți, elevi ai școlilor profesionale și licee, fapt ce demonstrează cît de populară a devenit această probă atletică în rîndul tineretului. Posesorii de biciclete nu au fost nici ei uitați. După cros, îi vedem plecînd în cursă. Traseul a străbătut șoseaua Viilor, b-dul Dimitrie Cantemir, revenind la „Tehnic-club" unde concurenții au fost așteptați cu frumoase premii.

În acest timp, pe bazele sportive „Dimbovița" și „Electromontaj" s-au întrecut alți sportivi, vrînd să-și arate măiestria în concursul celor mai puternici (aruncarea greutății, haltere, tracțiuni în brațe), la box, carting, în meciuri de volei, handbal, fotbal (masculin și feminin). Pentru a crea o și mai bună dispoziție spectatorilor la această duminică a tineretului, au fost programate : o ștafetă distractivă (mersul în roabă, roata, săritura într-un picior), cursa în saci, jocuri distractive, de îndeminare, pescuitul sticlei de... suc etc.

Și pentru că a fost vorba de un festival cultural-sportiv, după terminarea probelor sportive programul tinerilor participanți a continuat după-amiază cu manifestări culturale.

Așadar, am avut din nou prilejul, ca în atîtea alte duminici, să asistăm la reunirea a peste 3 600 de tineri, care cu elanul specific vîrstei au răspuns cu entuziasm la chemarea celor ce se îngrijesc de dezvoltarea lor multilaterală, de sănătatea și dezvoltarea armonioasă a tinerei generații.

Nicoleta ALDEA

DE LA C.N.E.F.S.

La invitația Consiliului Central al Uniunii de Cultură Fizică și Sport din R. P. Bulgaria, în perioada 23—26 octombrie 1973 o delegație a Consiliului Național pentru Educație Fizică și Sport condusă de Miron Olteanu, secretar al C.N.E.F.S., a făcut o vizită în această țară.

În conformitate cu înțelegerea de colaborare sportivă pe termen lung dintre CNEFS și UBCFS, cu acest prilej a avut loc și prima ședință a comisiei mixte de colaborare dintre cele două organizații sportive. Președinții ambelor părți în comisia mixtă, Miron Olteanu, secretar al CNEFS, și Gruiu Iurukov, vicepreședinte al UBCFS, au trecut în revistă preocupările actuale ale celor două organizații sportive și au analizat planul de schimburi sportive pe anul în curs.

Au fost discutate, de asemenea, propuneri referitoare la extinderea și diversificarea întîlnirilor sportive bilaterale, a colaborării la diferite nivele.

Delegația CNEFS a fost primită de președintele Uniunii Bulgare de Cultură Fizică și Sport, Trendafil Martinski. Cu această ocazie s-a semnat protocolul de schimburi și de colaborare pe anul 1974.

Părțile au convenit să sprijine în continuare realizarea întîlnirilor sportive tradiționale dintre localitățile din zonele de frontieră, orașele înfrățite, cluburi și asociații sportive, echipe județene.

Comisia a convenit ca în anul 1974 să organizeze o serie de competiții sportive dedicate celei de a 30-a aniversări a Insurecției Naționale antifasciste armată din România și a Revoluției socialiste în Bulgaria.

REUȘITA DEPLINĂ A UNEI LĂUDABILE INIȚIATIVE ARGEȘENE

Începînd de vineri după amiază, timp de trei zile la Pitești s-a desfășurat faza județeană a **„Festivalului sportului feminin argeșean"**. Competiția — așa cum specifică și numele ei — a fost adresată tuturor amatoarelor de sport din întreprinderile și instituțiile existente în orașele județului și organizată de Consiliul județean al sindicatelor, în colaborare cu C.J.E.F.S. și Comitetul județean U.T.C. Amintim că această acțiune se află la cea de a doua sa ediție și că ea s-a desfășurat după un program cuprinzînd etape inițiale pe asociații sportive și pe localități. În acest fel, un mare număr de tinere fete s-au aliniat la startul competiției, ele întrecîndu-se timp de aproape două luni la handbal, volei, baschet, popice, atletism, cros, fotbal, gimnastică. Finala pe județ a reunit, așadar, pe cele mai bine pregătite dintre sportive, în cele trei zile de întreceri viu disputate întîlnindu-se pe terenurile și în sălile de sport din Pitești, peste 700 de iubitoare de mișcare.

Iată acum și cîteva amănunte privind, mai întîi, bogatul program al acestui festival al sportului feminin. Vineri după amiază, mai mult de 1 000 de tinere s-au adunat în sala de festivități a Casei de cultură pentru a audia, în cadrul unei conferințe sugestiv intitulate **„Femeia și sportul"**, luările de cuvînt ale fostelor sportive Ella Constantinescu, Maria Vicol și Eugenia Magda, actuale membre ale Comisiei centrale pentru educație fizică și sport în rîndul femeilor. Amintirile pline de farmec despre frumusețea vieții de sportiv, de performanță au fost adeseori subliniate cu aplauze. A urmat apoi vizionarea unor filme de scurt metraj și a unui medalion **„Lia Manoliu"**.

A doua zi au început întrecerile propriu-zise. Moderna Sală a sporturilor, stadionul atletic, arenele de

Radu TIMOFTE
Ilie FEȚEANU

(Continuare în pag. a 2-a)

1973 — campion al țării ! O imagine pentru albumul cu amintiri al unui sportiv de „cursă lungă" : taleristul Ștefan Popovici

ȘTEFAN POPOVICI ȘI GHEORGHE SENCOVICI NOII CAMPIONI AI ROMÂNIEI LA TALERE ȘI SKEET

Hotărît lucru, condițiile atmosferice au fost de partea concurenților care au luat startul și s-au întrecut pe parcursul a trei zile în cadrul campionatelor republicane de talere. Specialiștii armelor de vînătoare au beneficiat de un timp splendid în decorul arămiu al pădurii de la Tunari. În această ambianță atît de plăcută, ieri, s-au încheiat ultimele două probe ale competiției, cele rezervate seniorilor.

Titlurile au revenit reprezentanților clubului bucureștean Olimpia, *Gheorghe Sencovici*, la skeet și *Ștefan Popovici*, la talere lansate din șanț. Cu aceasta, cele opt titluri de campioni ai țării (juniori, seniori, individual și pe echipe) au fost împărțite astfel : trei pentru clubul Steaua, cîte două pentru Clubul sportiv școlar și Olimpia, iar unul a fost atribuit Clubului sportiv Baia Mare.

Revenind la întrecerile de duminică dimineața, vom sublinia excelenta evoluție a noului campion național, Gheorghe Sencovici. El a cîștigat titlul cu o cifră foarte bună (197 t) care depășește cu un punct vechiul record al României, deținut mai înainte de același redutabil țintaș, împreună cu partenerul său de la Steaua, Dan Buduru. Rezultatul are o valoare evidentă și pe plan internațional, fiind cu trei puncte mai mic decît recordurile mondial și continental (sovieticii E. Petrov — 1970 și I. Țuranov — 1971) și doar cu un taler în minus față de recordul olimpic stabilit la Ciudad de Mexico (1968) de trei trăgători : E. Petrov, R. Garagnani — Italia și K. Wirnhier — R. F. Germania.

În mare formă și într-o vervă

C. COMARNISCHI

(Continuare în pag. a 4-a)

Campionatul republican de baschet masculin
ÎN DERBY-UL ECHIPELOR STUDENȚEȘTI, „U" TIMIȘOARA – „U" CLUJ 77-63

Turul inaugural (alcătuit din două etape) al ediției a XXV-a a campionatului republican de baschet masculin a programat în sala Floreasca o serie de partide atractive, unele dintre ele încheiate după dispute dîrze, echilibrate. Iată rezultatele :

UNIVERSITATEA TIMIȘOARA — UNIVERSITATEA CLUJ 77—63 (28—36). Clujenii au avut o primă repriză remarcabilă, în cursul căreia au zburdat în fața unei echipe inexistente în apărare (în primele 20 de minute, timișorenii au comis doar 7 greșeli personale !). După pauză, antrenorul Jean Ionescu a intrat pe teren și a devenit jucătorul Jean Ionescu. Și bine a făcut, deoarece aportul lui a fost determinant în comportarea formației „U" Timișoara. Conducător de joc inteligent și clarvăzător, permanent mobilizator în apărare, Jean Ionescu a valorificat la maximum posibilitățile coechipierilor săi care au devenit combativi în defensivă, mult mai organizați în acțiunile ofensive și foarte eficienți. Ca urmare, în 10 minute baschetbaliștii din Timișoara egalează, iau conducerea (48—47) și apoi se distanțează treptat, obținînd în final victoria chiar la scor. „U" Cluj a încercat să riposteze, dar nu a mai avut resurse fizice și poate nici morale, ceea ce este surprinzător, mai cu seamă că posedă un lot mai omogen decît al adversarilor. În general, jocul a fost plăcut, cu puține greșeli de tehnică, cu combinații tactice spectaculoase și eficace, cu evoluție a scorului atractivă. Ritmul a fost, însă, prea lent pentru două echipe fruntașe și studențești. Au înscris Czmor 25, Cîmpeanu 21, Minius 13, Mănăilă 12, Ionescu 4, Munteanu 2 pentru învin-

(Continuare în pag. a 2-a)

O frumoasă aruncare la coș a tînărului Voicu de la Politehnica Cluj. Păcat că îl vedem destul de rar într-o asemenea postură. Fază din meciul Politehnica Cluj — I.C.H.F.

S-AU ÎNCHEIAT TURNEELE PE CATEGORII LA LUPTE GRECO-ROMANE

RAPIDIȘTII AU DOMINAT ÎNTRECERILE SERIEI A III-a

Duminică la prînz, în sala de lupte din Poiana Brașov au luat sfîrșit întrecerile turneului pe categorii din cadrul campionatului republican de lupte greco-romane pe echipe. Ca și în primele două zile, în ultima zi de concurs, componenții celor nouă formații au făcut o adevărată risipă de energie pentru fiecare victorie, punctele acumulate cu acest prilej fiind deosebit de prețioase. În rîndul celor mai disputate partide se cuvine să le amintim pe cele realizate de **Gh. Gheorghe** (Metalul) — **I. Popa** (Slatina) — încheiată cu victoria categorică la puncte a bucureșteanului, **R. Pătrașcu** (Rapid) — **A. Toth** (Brașov) și **M. Vlad** (Slatina) — **T. Rădulescu** (Rapid) — terminate la egalitate. De asemenea, în disputa pentru primul loc la categoria grea, s-au întîlnit **Fl. Chițu** (Slatina) și **Al. Frujină** (Pitești). După un început în care Frujină a acumulat un ușor avantaj, în repriza secundă, Chițu a executat o „rupere în față" cu care și-a dus adversarul direct în tuș.

O comportare excelentă au avut luptătorii de la Rapid (antrenor, **Marin Belușica**) — clasați pe locul VII în serie, înaintea acestui turneu (!) — care au realizat cel mai mare număr de puncte (68). De asemenea, bine s-au prezentat și sportivii de la C. S. Pitești (63 p) și Metalul București (62 p). Grație evoluției lor la acest ultim act al campionatului, tinerii luptători de la Carpați Sinaia au reușit să evite ultimul loc în serie, scăpînd astfel de retrogradare. Iată-i pe primii clasați la toate categoriile (48 kg) : **A. Tănase** (Carpați Sinaia) ; 52 kg : **C. Ciobotaru** (Rapid) ; 57 kg : **I. Dulică** (C. S. Pitești) ; 62 kg : **V. Țiru** (Steagul roșu Brașov) ; 68 kg : **R. Pătrașcu** (Rapid) ; 74 kg : **I. Rădoi** (Muscelul Cîmpulung) ; 82 kg : **M. Rada** (Aluminiu Slatina) ; 90 kg : **M. Vlad** (Aluminiu Slatina) ; 100 kg : **I. Fărcău** (Metalul) ; +100 kg : **Fl. Chițu** (Aluminiu Slatina).

Clasamentul pe echipe, alcătuit numai pe baza punctelor realizate în turneul pe categorii : 1. **Rapid** (68 p), 2. **C. S. Pitești** (63 p), 3. **Metalul București** (62 p), 4. **Steagul roșu Brașov** (59 p), 5. **Aluminiu Slatina** (57 p), 6. **Carpați Sinaia** (38 p), 7. **Muscelul Cîmpulung** (36 p), 8. **I.M.U. Medgidia** (35 p), 9. **Electroputere Craiova** (32 p).

Mihai TRANCA

V. Dinu (Progresul Buc.) ; **82 kg : 1. I. Enache (Dinamo Buc.)**, 2. V. Gabor (Dunărea Galați), 3. Gh. Ciomîrtan (Progresul Buc.) ; **90 kg : 1. V. Fodorpataki (Dinamo Buc.)**, 2. D. Manea (Delta Tulcea), 3. St. Olteanu (Progresul Buc.) ; **100 kg : 1. N. Martinescu (Dinamo Buc.)**, 2. L. Fizic (IPROFIL Rădăuți), 3. M. Pribilovici (Delta Tulcea) ; **+100 kg : 1. V. Dolipschi (Dinamo Buc.)**, 2. A. Bucov (Delta Tulcea), 3. A. Savlovschi (S. C. Bacău).

D. DIACONESCU

ARAD, 28 (prin telefon, de la corespondentul nostru). Timp de trei zile, formațiile seriei a II-a s-au întrecut într-o competiție „maraton", fiecare luptător fiind nevoit să concureze de opt ori. Singurii sportivi care au terminat competiția cu zero puncte penalizare au fost cei doi luptători de la clubul Steaua, **I. Gabor** și **N. Neguț**. Ei au cîștigat toate meciurile înainte de limită, prin tuș, ori descalificarea adversarului. Vom nota și o surpriză ce s-a înregistrat aici, la Arad : înfrîngerea lui Gh. Stoiciu (Steaua), prin tuș, în fața arădeanului P. Pascu. Turneul a fost cîștigat de sportivii de la Steaua, care au acumulat cel mai mare număr de puncte.

CLASAMENTELE CATEGORIILOR — 48 kg : 1. I. Bădică (A.S.A. Cluj), 2. Gh. Florea (Steaua), 3. Al. Mesar (C. S. Arad) ; **52 kg : 1. C. Alexandru (Steaua)**, 2. P. Răzăilă (C. S. Arad), 3. C. Casvan (Mureșul Tg. Mureș) ; **57 kg : 1. I. Rogojan (C.S.M. Reșița)**, 2. Gh. Stoiciu (Steaua), 3. I. Gyöngyösi (Crișul Oradea) ; **62 kg : 1. Al. Szabo (Crișul Oradea)**, 2. I. Baciu (Steaua), 3. S. Ștefan (A.S.A. Cluj) ; **68 kg : 1. T. Horvath (Vulturii Lugoj)**, 2. C. Lucacela (C.S.M. Reșița), 3. I. Savlovschi (A.S.A. Cluj) ; **74 kg : 1. N. Mihai (Vulturii Lugoj)**, 2. Gh. Vădraru (C.F.R. Timișoara), 3. E. Magg (C. S. Arad) ; **82 kg : 1. I. Gabor (Steaua)**, 2. A. Fischer (Vulturii Lugoj), 3. I. Ciobanu (A.S.A. Cluj) ; **90 kg : 1. N. Neguț (Steaua)**, 2. M. Gall (A.S.A. Cluj), 3. N. Duca (Crișul Oradea) ; **100 kg : 1. Z. Szilak (Steaua)**, 2—3. Fr. Ratz (C. S. Satu Mare) și I. Bender (Vulturii Lugoj), **+100 kg : 1. R. Codreanu (Steaua)**, 2. C. Bordeianu (C.F.R. Timișoara), 3. V. Roman (C. S. Satu Mare).

St. IACOB

IAȘI, 28 (prin telefon, de la corespondentul nostru). Turneul individual pe categorii de greutate al echipelor din seria I a campionatului de greco-romane, ce s-a disputat timp de trei zile în orașul nostru, a fost dominat de către luptătorii de la Dinamo București, care au ocupat primele locuri la 7 categorii. Bine s-au comportat și reprezentanții cluburilor Progresul București și Dunărea Galați — clasați pe locurile 2 și, respectiv, 3 în clasamentul general.

IATĂ CLASAMENTUL PE CATEGORII : **48 kg : 1. V. Horniceanu** (Dunărea Galați), 2. Gh. Banda (Dinamo Buc.), 3. M. Luța (IPROFIL Rădăuți) ; **52 kg : 1. N. Gingă** (Dinamo Buc.), 2. V. Rădulescu (Progresul Buc.), 3. I. Anton (Dunărea Galați) ; **57 kg : 1. N. Mareș (Dinamo Buc.)**, 2. Fl. Răduț (IPROFIL Rădăuți), 3. M. Dumitru (Dunărea Galați) ; **62 kg : 1. P. Arcadie (Progresul Buc.)**, 2. C. Ionescu (Dinamo Buc.), 3. St. Rusu (IPROFIL Rădăuți) ; **68 kg : 1. C. Vîrtosu (Dinamo Buc.)**, 2. I. Drăgunoiu (Progresul Buc.), 3. V. Donea (Delta Tulcea) ; **74 kg : 1. V. Prențiu (S. C. Bacău)**, 2. Gh. Ciobotaru (Dinamo Buc.), 3.

În „Cupa de toamnă" la handbal

SE CUNOSC ECHIPELE FINALISTE

Ieri s-au disputat jocurile ultimei etape din „Cupa de toamnă" la handbal, dreptul de a evolua în finalele programate duminica viitoare la Pitești fiind cucerit — așa cum anticipasem — de formațiile **I.E.F.S.** și **Universitatea Timișoara** la feminin, **Dinamo Brașov** și **Minaur Baia Mare** la masculin. Este de notat, totuși, faptul că în seria a II-a a băieților Minaur obține calificarea pe baza golaverajului, în fața Politehnicii Timișoara.

FEMININ

I.E.F.S. — UNIVERSITATEA BUCUREȘTI 12—11 (5—6). Ca întotdeauna, meciul dintre cele două formații studențești a fost palpitant, chiar dacă din rîndurile lor au lipsit mai multe jucătoare de bază. Universitatea a avut inițiativa o mare parte din prima repriză, reușind să se detașeze de două ori la diferențe de trei goluri (min. 17 : 5—2, min. 21 : 6—3), dar din acest minut (21) handbalistele de la I.E.F.S. se concentrează în fazele de atac, preferă pătrunderile individuale și angajările pe semicerc, ajungînd ca în min. 27 să egaleze (6—6) și să preia apoi conducerea. Ele profită în continuare de surprinderea adversarelor, interceptează multe mingi și, la capătul unor contraatacuri spectaculoase, își măresc avantajul treptat (min. 30 : 8—6, min. 34 : 10—6). Cînd, însă, toată lumea credea că soarta meciului este decisă, universitarele înregistrează un reviriment puternic (Maria Mereu, Steliana Diaconescu și portarul Marioara Müller au meritul principal) reușind ca în min. 49 să se apropie la 11—12. Tot ele se află în atac și în ultimele secunde, dar fluierul final le răpește șansa de a realiza un rezultat egal, după părerea noastră echitabil. Principalele realizatoare : **Alexandrescu** (4) — I.E.F.S., respectiv **Mereu** (4). Au arbitrat **Gh. Nenciu** (bine) și **N. Focșeneanu** (slab) — ambii din București.

RAPID BUCUREȘTI — UNIVERSITATEA IAȘI 14—15 (7—10) ! În continuă ascensiune de formă, ieșencele au realizat în Capitală o victorie surprinzătoare, dar pe deplin meritată, la capătul unui meci în care au dominat categoric. Principalele realizatoare : **Stănișel** (7) — Rapid, respectiv **Deleanu** (7). **(D. N.).**

TEXTILA BUHUȘI — CONFECȚIA 7—8 (4—3). Meci frumos, în care echipa gazdă a evoluat sub nivelul obișnuit, fiind obligată să se recunoască învinsă. Principalele realizatoare : **Pioara** (4) — Textila, respectiv **Serediuc** (3). **I. VIERU** — coresp.

VOINȚA ODORHEI — CONSTRUCTORUL TIMIȘOARA 10—5 (6—4). Deși terenul a fost greu, partida a plăcut. Gazdele au obținut o victorie comodă. Principalele realizatoare : **Teglaș** (4) și **Hör** (3) — Voința, respectiv **Kașpari** (3). **A. PIALOGA** — coresp.

RULMENTUL BRAȘOV — C.S.M. SIBIU 14—6 (8—2). Victorie facilă a formației brașovene, care a avut inițiativa în permanență. Principalele realizatoare : **Adriana Căciulă** (6) — Rulmentul, respectiv **Magdalena Trandafir** (3). **C. GRUIA** — coresp.

MUREȘUL TG. MUREȘ — UNIVERSITATEA TIMIȘOARA 8—13 (6—8). Partidă interesantă, de bun nivel tehnic. Principalele realizatoare : **Iordache** (6) — Universitatea, respectiv **Butta** (4). **AL. SZABO** — coresp.

MASCULIN

POLITEHNICA TIMIȘOARA — C.S.M. REȘIȚA 19—14 (9—7). Meci agreabil, în care studenții au dominat tot timpul. Principalii realizatori : **Cristian** (7), Politehnica, respectiv **Serafin** (6). **C. CREȚU** — coresp.

S. C. BACĂU — DINAMO BRAȘOV 15—14 (10—6). Băcăuanii au obținut un succes muncit, ei conducînd deseori la diferențe concludente. Principalii realizatori : **Cochină** (8) — S. C. Bacău, respectiv **Schmidt** (4). **S. NENIȚĂ** — coresp.

UNIVERSITATEA CLUJ — A.S.A. TG. MUREȘ 19—11 (10—6). Victorie fără probleme pentru echipa clujeană. Principalii realizatori : **Chircu** (7) — Universitatea, respectiv **Feher** (3).

INDEPENDENȚA SIBIU — MINAUR BAIA MARE 16—15 (9—7). Meci de bun nivel tehnic, cîștigat de gazde mai ușor decît o arată scorul. Principalii realizatori : **Speck** (5) — Independența, respectiv **Alboaica** (3). Au condus cu scăpări **G. Popescu** și **P. Tîrcu** (București). **I. IONESCU** — coresp.

UNIVERSITATEA BUCUREȘTI — C.S.U. GALAȚI 17—16 (7—10).

STEAUA — DINAMO BUCUREȘTI 19—24 (9—13).

FOTBAL ÎN DIVIZIA B

GLORIA BUZĂU — SINGURA ECHIPĂ VICTORIOASĂ ÎN DEPLASARE

SERIA I

DELTA TULCEA — GLORIA BUZĂU 0—1 (0—0). Deși au dominat (17—3 raport de cornere), localnicii au pierdut la limită. Oaspeții au avut o apărare bună. Unicul gol a fost realizat de Stan (min. 46). Bun arbitrajul lui Gh. Limona — București. **(I. Turșie,** coresp.)

CARAIMANUL BUȘTENI — C.S.M. SUCEAVA 2—1 (2—1). Gazdele au dominat primele 30 de minute, apoi jocul a fost echilibrat. Au înscris : Șovăială (min. 14), Wisowski (min. 23), respectiv, Mirăuță (min. 37). A condus foarte bine Gh. Popovici — București. **(V. Zbarcea,** coresp.)

F.C. GALAȚI — METALUL MIJA 1—0 (1—0). Joc de slabă factură tehnică. Unicul gol a fost marcat de Manciu (min. 38). A arbitrat satisfăcător M. Rotaru — Iași **(T. Siriopol,** coresp. județean).

OȚELUL GALAȚI — VICTORIA ROMAN 1—0 (0—0). Gălățenii au dominat în majoritatea timpului. Autorul golului : Stoica (min. 64). Foarte bun arbitrajul lui C. Niculescu — București. **(G. Arsenie,** coresp.)

PETROLUL MOINEȘTI — CONSTRUCTORUL GALAȚI 2—1 (1—0). Partidă de bun nivel tehnic. Au marcat : Lascăr (min. 12), Voinea (min. 85), respectiv, Ghica (min. 50). A condus foarte bine V. Pîrvescu — Buzău. **(P. Harabagiu,** coresp.)

ȘTIINȚA BACĂU — CELULOZA CĂLĂRAȘI 3—1 (1—0). Studenții au rămas datori suporterilor în ceea ce privește jocul prestat, care a corespuns doar 10—15 minute. Au înscris : Stroie (min. 40), Grosaru (min. 53 și 83), respectiv, Nica (min. 60). A arbitrat bine V. Popa — Iași. **(I. Iancu,** coresp. județean).

PROGRESUL BRĂILA — C.F.R. PAȘCANI 0—0. Localnicii au dominat, dar n-au reușit să fructifice nici o ocazie. I. Urdea — București a condus bine. **(N. Costin,** coresp. județean).

METALUL PLOPENI — C.S.U. GALAȚI 2—1 (1—1). Jucătorii de la Metalul au evoluat sub nivelul obișnuit. Au marcat : Manolache (min. 17), Alexe (min. 53 din 11 m), respectiv, Ene (min. 45). A arbitrat I. Dancu — București. **(O. Bălțatu,** coresp.)

CEAHLĂUL P. NEAMȚ — VIITORUL VASLUI 0—0. Dominare a gazdelor, dar înaintașii au irosit multe ocazii. Foarte bun arbitrajul lui Gh. Dragomir — București. **(C. Nemțeanu,** coresp.)

CLASAMENTUL

1.	Gloria Buzău	11	8	2	1	21—7	18
2.	Știința Bacău	11	6	3	2	20—12	15
3.	C.S.M. Suceava	11	7	1	3	18—12	15
4.	Metalul Plopeni	11	6	2	3	19—11	14
5.	Delta Tulcea	11	5	3	3	14—10	13
6.	Progresul Brăila	11	4	3	4	14—8	11
7.	Metalul Mija	11	5	1	5	12—12	11
8.	F. C. Galați	11	4	3	4	8—8	11
9.	Constr. Galați	11	4	2	5	14—13	10
10.	Caraimanul Bușteni	11	4	2	5	12—17	10
11.	Ceahlăul P. Neamț	11	4	1	6	9—11	9
12.	C.F.R. Pașcani	11	1	7	3	8—10	9
13.	Celuloza Călărași	11	3	3	5	11—17	9
14.	Petrolul Moinești	11	3	3	5	10—18	9
15.	Oțelul Galați	11	4	1	6	12—21	9
16.	Viitorul Vaslui	11	2	5	4	9—18	9
17.	C.S.U. Galați	11	3	2	6	13—18	8
18.	Victoria Roman	11	3	2	6	7—14	8

ETAPA VIITOARE (4 noiembrie) : Victoria Roman — Viitorul Vaslui, C.S.M. Suceava — Progresul Brăila, Celuloza Călărași — Petrolul Moinești, Constructorul Galați — Delta Tulcea, Metalul Mija — Metalul Plopeni, Ceahlăul P. Neamț — Oțelul Galați, C.S.U. Galați — C.F.R. Pașcani, Gloria Buzău — Știința Bacău, Caraimanul Bușteni — F. C. Galați.

SERIA A II-a

CHIMIA RM. VÎLCEA — METALUL BUCUREȘTI 2—2 (1—1). Vîlcenii au avut perioade de dominare, dar oaspeții s-au apărat bine și au contraatacat periculos. Autorii golurilor : Gojgaru (min 13), Ciucă (min. 52) pentru Chimia, Omer (min. 44), Sumulanschi (min. 57) pentru Metalul. A condus foarte bine A. Ene — Craiova. **(D. Roșianu,** coresp.)

METALUL DROBETA TR. SEVERIN — FLACĂRA MORENI 1—0 (0—0). Jocul s-a desfășurat în nota de dominare a gazdelor. Unicul gol a fost realizat de Peronescu (min. 61). În min. 78, Copăceanu (Metalul) a ratat un 11 m. A arbitrat foarte bine V. Vîlcu — Timișoara. **(Gh. Manafu,** coresp.)

DINAMO SLATINA — MINERUL MOTRU 1—0 (0—0). Dinamoviștii au avut mai mult timp inițiativa. Unicul gol a fost realizat de Pană (min. 87). Excelent arbitrajul lui V. Roșu — București **(C. Ghițescu,** coresp.)

DUNĂREA GIURGIU — GAZ METAN MEDIAȘ 0—0. Joc de slab nivel tehnic. Înaintașii Dunării au ratat multe situații favorabile. M. Buzea — București a arbitrat bine. **(P. Burcin,** coresp.)

CARPAȚI BRAȘOV — ELECTROPUTERE CRAIOVA 2—0 (0—0). Brașovenii au jucat bine în repriza secundă. Autorii golurilor : Bera (min. 55) și Bălan (min. 75). A condus foarte bine M. Haimovici — București. **(V. Secăreanu,** coresp.)

TRACTORUL BRAȘOV — C.S.M. SIBIU 0—0. Localnicii au dominat, dar nu au putut trece de apărarea bine organizată a sibienilor. I. Rus — Tg. Mureș a arbitrat foarte bine. **(C. Gruia,** coresp. județean).

NITRAMONIA FĂGĂRAȘ — METROM BRAȘOV 1—1 (0—1). Rezultat echitabil după cum s-au desfășurat „ostilitățile". Au marcat : Filip (min. 55) pentru Nitramonia, Sișcă (min. 40) pentru Metrom. Z. Szecsei — Tg. Mureș a condus bine. **(V. Lazăr,** coresp.)

AUTOBUZUL BUCUREȘTI — Ș.N. OLTENIȚA 1—0 (1—0). Bucureștenii au dominat mai mult, reușind să înscrie unicul gol prin Stroe (min. 21). A arbitrat foarte bine A. Pilosian — Constanța. **(P. Peană).**

C.S. TÎRGOVIȘTE — PROGRESUL BUCUREȘTI 1—0 (0—0). Partida s-a disputat sîmbătă după-amiază. Golul victoriei echipei locale a fost realizat de Sava (min. 60). Corect arbitrajul lui V. Grigorescu — Craiova. **(M. Avanu,** coresp. județean).

CLASAMENTUL

1.	Chimia Rm. Vîlcea	11	8	2	1	21—7	18
2.	Tractorul Brașov	11	6	3	2	15—9	15
3.	C.S.M. Sibiu	11	5	4	2	9—8	14
4.	Met. Dr. Tr. Sv.	11	6	1	4	9—10	13
5.	C. S. Tîrgoviște	11	5	2	4	15—10	12
6.	Flacăra Moreni	11	5	2	4	18—14	12
7.	Electroputere Cv.	11	4	3	4	16—11	11
8.	Gaz metan Mediaș	11	3	5	3	15—10	11
9.	Ș. N. Oltenița	11	4	3	4	14—14	11
10.	Metalul Buc.	11	4	2	5	13—11	10
11.	Carpați Brașov	11	5	0	6	12—13	10
12.	Dunărea Giurgiu	11	3	4	4	8—11	10
13.	Autobuzul Buc.	11	3	4	4	11—15	10
14.	Dinamo Slatina	11	3	4	4	10—16	10
15.	Nitramonia Făgăraș	11	2	5	4	14—16	9
16.	Metrom Brașov	11	3	3	5	9—14	9
17.	Progresul Buc.	11	2	3	6	7—14	7
18.	Minerul Motru	11	3	0	8	8—19	6

ETAPA VIITOARE (4 noiembrie) : C.S.M. Sibiu — Carpați Brașov, Metrom Brașov — Dunărea Giurgiu, Progresul București — Dinamo Slatina, Flacăra Moreni — Ș. N. Oltenița, Minerul Motru — Autobuzul București, C. S. Tîrgoviște — Nitramonia Făgăraș, Metalul Drobeta Tr. Severin — Chimia Rm. Vîlcea, Metalul București — Electroputere Craiova, Gaz metan Mediaș — Tractorul Brașov.

SERIA A III-a

CORVINUL HUNEDOARA — F.C. BIHOR 1—0 (1—0). Joc de slabă calitate, cu durități din partea jucătorilor ambelor echipe. Unicul gol a fost realizat de Cojocaru (min. 6). A condus foarte bine C. Ghemigean — București. **(I. Vlad,** coresp.)

C.F.R. TIMIȘOARA — MUREȘUL DEVA 2—0 (0—0). Gazdele au dominat categoric. Elocvent în acest sens este raportul de cornere, favorabil feroviarilor : 18—1. Au marcat : Kun (min. 74) și Nestorovici II (min. 86). A arbitrat foarte slab M. Nicolaescu — Caransebeș **(St. Marton,** coresp.)

MINERUL CAVNIC — VULTURII TEXTILA LUGOJ 1—0 (0—0). Calitate bună a jocului. Minerii au dominat mai mult, dar au ratat numeroase ocazii. Autorul golului : Medrea (min. 56). Foarte bun arbitrajul lui V. Topan — Cluj. **(T. Tohătan,** coresp. județean).

IND SÎRMII C. TURZII — U.M. TIMIȘOARA 1—1 (0—0). Ambele formații au evoluat satisfăcător. Gazdele au avut inițiativa, însă oaspeții s-au apărat bine. Au marcat : Hațegan (min. 64) pentru Ind. sîrmii, Bostan (min. 70) pentru U.M.T.. A arbitrat bine M. Stelian — Sighișoara **(St. Giurgiu,** coresp.)

METALURGISTUL CUGIR — OLIMPIA SATU MARE 2—2 (0—1). Localnicii au luptat mult pentru a obține un punct în fața Olimpiei. Au înscris : Tarcu (min. 68 din 11 m și min. 78) pentru Metalurgistul, Both (min. 25) și Dumitriu III (min. 75) pentru Olimpia. În min. 30, Tudose (Metalurgistul) a fost eliminat pentru faulturi. A condus bine I. Chilibar — Pitești **(M. Vîlceanu,** coresp.)

UNIREA ARAD — ARIEȘUL TURDA 3—0 (2—0). Arădenii au dominat mai mult timp. Autorii golurilor : Iuhasz (min. 40 și 71) și Cura (min. 9). Al. Sike — Oradea a arbitrat mulțumitor. **(St. Iacob,** coresp. județean)

VICTORIA CAREI — TEXTILA ODORHEI 2—0 (1—0). Joc de slabă factură tehnică. Golurile au fost realizate de Budai (min. 3) și Konig (min. 70). Bun arbitrajul lui I. Boroș — Timișoara. **(E. Herman,** coresp.)

GLORIA BISTRIȚA — MINERUL ANINA 3—1 (2—0). Localnicii și-au impus superioritatea sub toate aspectele. Au înscris : Ciocan (min. 3, 39, 80), respectiv, Mathe (min. 65). Foarte bun arbitrajul lui V. Trifu — Baia Mare. **(I. Toma,** coresp.)

OLIMPIA ORADEA — MINERUL BAIA MARE 2—2 (1—1). Partidă de nivel tehnic mediocru. Oaspeții au contraatacat deosebit de periculos. Au marcat : Steiner (min. 35), Palfi (min. 68) pentru Olimpia. Moldovan (min. 25) și Silaghi (min. 50) pentru Minerul. A condus slab I. Tifrea — Cluj. **(V. Sere,** coresp.)

CLASAMENTUL

1.	Olimpia Satu Mare	11	5	5	1	11—5	15
2.	Victoria Carei	11	6	2	3	18—10	14
3-4.	Corvinul Hunedoara	11	6	2	3	11—7	14
	Unirea Arad	11	6	2	3	19—15	14
5.	F. C. Bihor	11	6	1	4	14—7	13
6.	Ind. sîrmei C. T.	11	5	3	3	16—9	13
7.	Minerul Anina	11	5	2	4	15—14	12
8.	U. M. Timișoara	11	5	2	4	11—12	12
9.	Gloria Bistrița	11	5	1	5	16—14	11
10.	Mureșul Deva	11	4	3	4	10—10	11
11.	Arieșul Turda	11	5	1	5	13—16	11
12.	Vulturii Tex Lugoj	11	4	2	5	10—14	10
13.	Minerul Baia Mare	11	3	3	5	14—14	9
14.	C.F.R. Timișoara	11	4	1	6	10—14	9
15.	Minerul Cavnic	11	4	1	6	13—19	9
16.	Textila Odorhei	11	3	2	6	11—16	8
17.	Olimpia Oradea	11	2	4	5	11—16	8
18.	Metalurgistul Cugir	11	1	3	7	8—19	5

ETAPA VIITOARE (4 noiembrie) : Textila Odorhei — Minerul Cavnic, Metalurgistul Cugir — C.F.R. Timișoara, Olimpia Oradea — Ind. sîrmei C. Turzii, Vulturii Textila Lugoj — Corvinul Hunedoara, Minerul Baia Mare — Arieșul Turda, Victoria Carei — Minerul Anina, U. M. Timișoara — F. C. Bihor, Mureșul Deva — Unirea Arad, Olimpia Satu Mare — Gloria Bistrița.

UN SINGUR PUNCT A DECIS PROMOVAREA ATLEȚILOR IEȘENI ÎN PRIMA DIVIZIE !

PITEȘTI, 28 (prin telefon). Pasionant și dramatic pînă la cea din urmă întrecere, acest baraj „în trei" pentru prima divizie de atletism a țării. După probele de sîmbătă, sportivii ieșeni își asiguraseră un avantaj de 12 puncte (86—74) în fața atleților bănățeni, adesea decisiv în asemenea întîlniri. Duminică dimineața, pe stadionul atletic din localitate am văzut însă o cu totul altă echipă a Timișului, decisă să lupte pînă la ultima suflare pentru a se menține în primul eșalon. Și cum formația Doljului pierduse teren serios în prima zi, în lupta pentru întîietate au rămas doar sportivii celor două selecționate.

Reprezentanții Timișului au refăcut destul de ușor handicapul, datorită în special victoriilor din probele masculine, unde **I. Corbuș, A. Darvaș, C. Vagner** (l-a întrecut la 800 m pe **N. Onescu**, nerefăcut după accidentul suferit la Kiev), **St. Văduva, A. Laurențiu** și ștafeta de 4x100 m au realizat puncte prețioase. În schimb, moldovenii, cu un singur loc I la băieți (**R. Gavrilaș** la disc) s-au revanșat în probele feminine, cîștigînd 4 din acestea față de numai două succese ale timișorencelor.

În disputa lor directă, reprezentanții Timișului au învins în 17 din cele 31 de probe pe ieșeni. Cu toate acestea, moldovenii, cu o echipă mai omogenă, au păstrat un avantaj minim de un punct, cu care promovează pentru prima oară în divizia A. Și totuși, sportivii din Timiș puteau obține cîștig de cauză la „masa verde". Conducătorii lor au contestat faptul că ieșeanul **Al. Miron**, sosit al 6-lea în proba de 400 mg., a terminat cursa pe un alt culoar. Considerînd însă că acesta nu și-a creat nici un avantaj din această greșeală și nici nu și-a jenat vreun adversar, juriul nu l-a descalificat pe Miron și formația sa a putut să savureze în cele din urmă frumosul succes. Cele mai bune rezultate :

MASCULIN — 10 km marș : C. Patușinski (D) 51:39,6, A. Cipari (T) 53:05,4; **ciocan :** V. Popescu (D) 52,80 m, R. Constantinescu (I) 43,50 m, M. Zegra (T) 43,50 m ; **400 mg. :** I. Corbuș (T) 56,9, V. Prună (T) 58,4 ; **200 m :** A. Darvaș (T) 22,2, M. Slav (I) 22,3 ; **800 m :** C. Vagner (T) 1:58,6, N. Onescu (D) 1:59,1, A. Placinschi (I) 1:59,5 ; **4x100 m :** Timiș 42,6, Iași 43,6 ; **lungime :** St. Văduva (T) 7,24 m, L. Toderașcu (I) 7,03 m ; **disc :** R. Gavrilaș (I) 40,92 m, C. Bădașcu (D) 40,34 m ; **5 000 m :** A. Laurențiu (T) 14:48,8, M. Păduraru (I) 14:59,6 :

FEMININ — 200 m : Marioara Lazăr (T) 25,3, Adriana Surdu (I) 25,4 ; **suliță :** Elisabeta Riță (T) 43,08 m, Gabi Dobre (D) 39,04 m ; **înălțime :** Cleopatra Farcaș (I) 1,60 m, Mariana Predatu (D) 1,51 m ; **100 mg. :** Coculeana Bucătaru (I) 14,7, Marioara Lazăr (T) 15,2, Ștefania Sansu (I) 15,2 ; **800 m :** Natalia Andrei (D) 2:21,9, Mariana Mihăilescu (T) 2:22,6 ; **greutate :** Ștefania Pînzaru (I) 13,56 m, Florența Ionescu (D) 12,80 m ; **4x100 m :** Iași 50,5, Timiș 52,2.

Clasamente finale : **IAȘI — TIMIȘ 160—159 (90—103 și 70—56) ; IAȘI — DOLJ 171—136 (105—82 și 69—54) ; TIMIȘ — DOLJ 173—134 (109—78 și 66—56).**

Extrem de echilibrată a fost și întrecerea din cele două zile în care 5 formații au luptat pentru două locuri în zonele I și II ale concursului republican interjudețean. Această satisfacție au obținut-o, în cele din urmă, reprezentativa județului **Botoșani** 105 p (57 și 48) și echipa **Progresul București** 103 p (68—35). Au urmat în clasament : 3. Caraș-Severin 101 p (45—56), 4. Satu Mare 91 p (44—47) și 5. Hunedoara 57 p (41—16). Cele mai bune rezultate : St. Naghi (Satu Mare) 11,1 — 100 m ; Maria Musteață (Caraș) 12,3 — 100 m ; Gh. Megelea (Caraș) 72,04 m — suliță ; D. Mighiu (Botoșani) 4:02,6 — 1 500 m ; Gh. Megelea 14.16 m — greutate ; M. Musteață 25,9 — 200 m ; D. Mighiu 1:58,4 — 800 m ; Lucia Mărgineanu (Prog.) 1:54 m — înălțime ; Mariana Păulescu (Caraș) 2:21,3 — 800 m ; Viorica Brad (Prog.) 13,46 m — greutate ; D. Ciocan (Prog.) 44,40 m — disc.

A. VASILIU

Agenda ACTIVITĂȚII SPORTIVE DE MASĂ

(Urmare din pag. 1)

popice Voința, terenurile și sălile de sport ale unor licee au primit — gazde desăvîrșite — pe sportivele județului Argeș, angajate într-o pasionantă luptă pentru ocuparea unui cît mai bun loc în ierarhia actualei ediții a „Festivalului". Dată fiind multitudinea întrecerilor, ne-a fost deosebit de greu să le urmărim în totalitate. Totuși, nu ne-a fost prea greu să putem remarca îndemînarea de a mînui mingile de diferite mărimi și obișnuința de a face mișcările fizice specifice fiecărei discipline ale sportivelor de la Argeșana și Dacia Pitești, Viitorul Cîmpulung Muscel sau Avîntul forestier Curtea de Argeș — toate unități industriale în care sportul și educația fizică au devenit buni prieteni ai salariatelor.

Trebuie să mai remarcăm și o altă caracteristică a Festivalului. Sîmbătă seara a avut loc o reuniune dansantă în cinstea participantelor, iar duminică la prînz, după desemnarea campioanelor, în Sala sporturilor s-a desfășurat un atractiv program artistic. În acest fel, acțiunea de la Pitești a căpătat și o frumoasă tentă distractivă și recreativă.

Iată echipele și sportivele care au ocupat primele locuri : **cros :** junioare, **Elena Drăghici** (Dacia Pitești), senioare, **Aneta Ion** (Argeșana Pitești) ; **ciclism : Mariana Colțescu** (Viitorul Cîmpulung) și **Elena Marian** (Argeșana) ; **tenis de masă : Valentina Scrob** (Avîntul forestier Curtea de Argeș) ; **șah : Nicoleta Nenciulescu** (Argeșana) ; **popice : Argeșana ; volei : Dacia Pitești ; handbal : Argeșana.** Locul I în clasamentul general a fost ocupat de **Argeșana Pitești**, iar premiul pentru cea mai bună organizare a etapei de masă a fost atribuit **Forestei Pitești.**

O FRUMOASĂ MANIFESTARE ATLETICĂ LA DEVA

Atletismul are tot mai mulți simpatizanți în județul Hunedoara. Aceasta ne-a demonstrat-o masiva participare a elevilor la „Festivalul atletismului hunedorean", manifestare sportivă de amploare, organizată de Consiliul Județean pentru Educație Fizică și Sport, care își propune atragerea spre atletism a celor mai dotate elemente, spre secțiile de performanță din cluburi și asociații, spre școlile sportive și liceele de specialitate. În ultima vreme s-a constatat o preocupare statornică a organelor sportive locale pentru promovarea și dezvoltarea atletismului în rîndul tineretului muncitor și studios. Ne amintim cu plăcere de „Crosul celor 12 orașe hunedorene" sau de „Crosul poștașilor", acțiuni ce tind să devină tradiționale.

Însuși festivalul desfășurat duminică în municipiul Deva a însemnat o etapă superioară a unei largi competiții organizată în această toamnă la nivelul comunelor, orașelor și municipiilor, la care au participat peste 35.000 de elevi. Sportivii participanți la festival, în număr de 4000, au defilat prin centrul orașului stîrnind admirația locuitorilor, care l-au urmat spre stadion.

Peste 500 de elevi din școli generale și licee s-au întrecut cu dîrzenie pentru cucerirea titlurilor de campioni la alergări, sărituri și aruncări. Numeroșii spectatori au aplaudat cu multă căldură evoluțiile **Marianei Andrei** (Sc. gen. 8 Hunedoara), în vîrstă de numai 11 ani, care s-a clasat pe locul I în probele de 400 m și 1000 m, și ale lui **Nicolae Pleșa** (de la aceeași școală) care a terminat cîștigător cursele de 1500 și 3000 m plat.

Un fapt inedit l-a constituit prezența la startul disputelor a peste 200 de ucenici, categorie de elevi ce nu a fost angrenată prea mult în activitatea sportivă. După „Crosul ucenicilor" a avut loc „Crosul de toamnă" al elevilor din Deva, care s-a bucurat de prezența a peste 3000 de tineri și tinere.

Se poate afirma că prima ediție a „Festivalului atletismului hunedorean" și-a atins scopul, evidențiind stadiul ridicat pe care îl are în prezent această ramură sportivă în județ, precum și rezervele ce există pentru progresul său continuu.

Al. BALGRADEAN

CAMPIONATUL REPUBLICAN DE BASCHET MASCULIN

(Urmare din pag. 1)

gători, respectiv Demian 19, Zdrenghea 15, Rührig 9, Schuler 9, Vizi 6, Roman 5. Au arbitrat foarte bine C. Negulescu și N. Iliescu.

VOINȚA TIMIȘOARA — FARUL CONSTANȚA 77—69 (33—38). Frumoasa impresie lăsată cu o zi înainte de echipa Voința a fost repetată în partida cu Farul și concretizată printr-un surprinzător succes. Un lot complet, bătăios sub panouri, cuprinzînd și jucători cu precizie în aruncările de la semidistanță și distanță, a determinat pe constănțeni să cedeze repede avansul realizat în prima repriză. Din minutul 22 a urmat o scurtă perioadă de joc echilibrat, după care Voința s-a impus treptat și sigur. Au înscris Viciu 29, Iancea 12, Ivanici 2, Lungu 5, Ondreikovics 2, Lup 7, Pascaru 8, Leonte 12 pentru Voința, respectiv Spînu 33, Purcăreanu 18, Ioan 4, Ion 7, Ivascenco 7. Au arbitrat foarte bine A. Atanasescu și I. Szabo.

I.C.H.F. — POLITEHNICA CLUJ 77—69 (42—36). Marcați de înfrîngerile suferite la limită sîmbătă, în prima etapă, baschetbaliștii ambelor echipe au început prudent, căutînd cea mai favorabilă poziție de a arunca la coș, fără să-și asume riscul aruncărilor de la semidistanță și distanță. Totuși, jucătorii de la I.C.H.F. au fost primii care au depășit această perioadă de tatonare, în special datorită lui Dikay, foarte bun în lupta de sub cele două panouri. De asemenea, trebuie remarcat și aportul lui Anastasiu, care s-a angrenat repede și sigur în dispozitivul noii sale echipe. Drept urmare, inițiativa a aparținut majoritatea timpului formației I.C.H.F., excepție făcînd doar min. 13, cînd scorul a fost egal : 26—26. Elevii antrenorului Mihai Ionescu, printr-un joc variat în atac, au condus permanent, uneori și la o diferență de 16 puncte (min. 28). Din păcate, desfășurarea acestei partide a fost umbrită de atitudinea nesportivă a lui Barna (față de arbitrul D. Crăciun) și a lui Moisin (care l-a lovit intenționat pe Anastasiu). Au marcat : Anastasiu 23, Dikay 16, Cîmpeanu 16, Mălușel 12, Andreescu 8, Chiciu 2 pentru I.C.H.F. respectiv Moisin 19, Roman 14, Barna 10, S. Vidican 10, A. Vidican 4, Simon 2. Au arbitrat bine M. Rizea și D. Crăciun.

I.E.F.S. — RAPID 80—52 (39—35). Foarte bine au evoluat în această întîlnire studenții bucureșteni, care au imprimat, chiar de la început, un ritm rapid jocului. Dacă prima parte a avut un aspect echilibrat în următoarele 20 de minute pe teren nu a mai fost decît o singură echipă — I.E.F.S. Conduși foarte bine de către **A. Molnar** și **Braboveanu** (ultimul reușind numeroase intercepții) baschetbaliștii de la I.E.F.S. au înscris coș după coș, izbutind o victorie categorică. Au marcat : Braboveanu 31, L. Molnar 9, V. Gheorghe 12, A. Molnar 11, Țucunel 11, Szep 4, Chirca 2 pentru I.E.F.S., respectiv Stănescu 15, Tursugian 10, Simulescu 7, Vintilă 11, Cr. Popescu 5, Florea 2, Predulea 2. Au arbitrat bine G. Dutka și Em. Nicolescu.

STEAUA — POLITEHNICA BUCUREȘTI 96—83 (50—36).

DIFICULTATEA EXPLICAȚIILOR CONTINUĂ !

HIPISM

După autenticitatea foarte discutabilă a unor rezultate din duminica trecută, era de presupus ca, de data aceasta, lucrurile să intre pe făgașul normal al regularității. Dar manevrele de culise au continuat și cîteva rezultate apreciate prin prisma cotelor raportate la pariul mutual, au demonstrat că ele nu s-au conturat pentru inspirați, ci pentru... inițiați !

Dintre antrenori, Mircea Ștefănescu a izbutit un triplu succes, realizînd un viguros salt în clasament. Pînă la noile confruntări însă, Nicolae Gheorghe se situează solitar în frunte, poziție surprinzătoare în raport cu valoarea lotului, dar pe deplin meritată prin prisma ambiției și a perseverenței. În situație similară se situează Andrei Brailowsky și Traian Marinescu.

REZULTATE TEHNICE : **cursa I :** Stacan (I. Bănică) 34,8, Malmezon, simplu 5, ordinea 156 ; **cursa a II-a :** Sonor (G. Solcan) 39,3, Ruscuța simplu 7, event 39, ordinea 9 ; **cursa a III-a :** Rost (Tr. Marinescu) 30,7, Copila simplu 3, event 6, ordinea 21 ; **cursa a IV-a :** Atlas (G. Solcan) 31, Hipoderm, simplu 5, event 8, ordinea 16, triplu cîștigător 27 ; **cursa a V-a :** Vărătec (N. Gheorghe) 31,7, Heroina simplu 3, event 8, ordinea 37, triplu cîștigător 23 ; **cursa a VI-a :** Suzana (M. Ștefănescu) 30,9, Topaz simplu 4, event 8, ordinea 23, triplu cîștigător 26 ; **cursa a VII-a :** Senzația (M. Ștefănescu) 25,6, Formula, Rațiunea simplu 2, event 9, ordinea 11, ordinea triplă 47 ; **cursa a VIII-a :** Komișel (I. Florea) 29,4, Metope simplu 8, event 28, ordinea 69, triplu cîștigător 182; **cursa a IX-a :** Vector (Tr. Marinescu) 38,2, Spirt simplu 4, event 52, ordinea 36. Pariul austriac s-a ridicat la suma de lei 32 241 și a fost cîștigat de trei combinații cu 7 cai a lei 5 373 fiecare și de 54 combinații cu 6 cai a lei 298 fiecare. Retrageri : Jungla.

Niddy DUMITRESCU

Divizia A la volei

ÎN ETAPA DE IERI, GAZDELE ÎNVINSE ÎN 6 PARTIDE

Cele 9 partide programate ieri în cadrul etapei a III-a a diviziei A (alte 3 s-au disputat miercuri și sîmbătă) au fost în majoritatea lor echilibrate și, prin aceasta, au atras atenția iubitorilor voleiului. Meciurile din Capitală au dominat etapa. De reținut faptul că 4 dintre cele 5 formații provinciale care au evoluat ieri în București au obținut victoria. Iată amănunte de la partidele de sîmbătă și duminică.

MASCULIN

RAPID — EXPLORĂRI BAIA MARE (1—3). Nu este o surpriză, cum au calificat-o unii specialiști prezenți ieri în Giulești, ci o victorie așteptată — avînd în vedere comportările celor două echipe în primele etape — și meritată. Băimărenii au dovedit că alcătuiesc o echipă bine sudată, extrem de mobilă și în fazele ofensive, dar și la blocaj sau în linia a doua. Folosind tot timpul un ritm alert, cu care și începuseră partida jucătorii lui Alexandru Manț i-au dominat pe rapidiști. De la învingători ne-au plăcut mai mult Marin Enescu (constant și precis în acțiuni), Băgăian și Paraschivescu, iar de la învinși doar Mihalca. Arbitraj ireproșabil al cuplului V. Arhire (Brașov) — D. Rădulescu (București).

I.E.F.S. — VIITORUL BACĂU (2—3). Meci maraton, atrăgător și spectaculos ca evoluție a scorului. În primul set, studenții bucureșteni au condus cu 9—0, dar au pierdut ; în cel de-al treilea studenții au avut 9—5, au fost depășiți cu 10—14, iar Viitorul a ratat setul ; istoria din primul set se repetă și în al patrulea : 11—2 pentru I.E.F.S., dar 15—13 pentru Viitorul ! Victoria finală a băcăuanilor, după două ore și 40 minute de joc este răsplata unei evoluții mai bune în apărare și a unei rezistențe superioare la solicitările fizice și nervoase cerute de această partidă.

PROGRESUL — „U" CLUJ (2—3). Începutul partidei a aparținut bancarilor care s-au impus prin atacurile eficace ale lui Ozum, State și Dumitrescu, nelăsînd nici o speranță studenților. Încercările lui Binda și Mateescu nesusținute de ceilalți coechipieri au avut o urmare firească : 2—0 la seturi pentru Progresul. Considerînd că vor obține o victorie ușoară, jucătorii de la Progresul sting „motoarele" dînd posibilitate mai tinerilor lor adversari să se mobilizeze și să preia inițiativa. Blocajul studenților, precum și tăria loviturilor în atac ale lui Binda și Macavei își dovedesc eficacitatea și... 2—2 la seturi. În ultimul set au loc faze spectaculoase de-o parte și de alta a fileului. Cu o pregătire fizică superioară și cu un atac mai decis studenții își adjudecă victoria finală. Au arbitrat : Gh. Ferariu (Brașov) și E. Costoiu (București). **(V. Săndulescu** — coresp.).

TRACTORUL — C.S.U. GALAȚI (1—3). Meci plăcut, destul de echilibrat, echipele avînd pe rînd inițiativa. Au cîștigat în final studenții care au acționat mai clar și mai calm la fileu, mai atent în linia a doua, avînd și meritul că în ultimul set au remontat de la 2—11. Arbitrii : R. Farmuș și Cl. Nistor (ambii din București). **(C. Gruia** — coresp. județean).

UNIVERSITATEA CRAIOVA — DINAMO (1—3). Confruntare de bună valoare spectaculară. După un început slab gazdele și-au revenit echilibrînd disputa. Pînă la urmă însă, valoarea și experiența și-au spus cuvîntul. Au condus : C. Mușat (Constanța) și S. Dumitrescu (Ploiești). **(V. Popovici** — coresp.).

FEMININ

MEDICINA — I.T.B. (3—0). Disputată sîmbătă seara întîlnirea dintre cele două formații a fost de un slab nivel tehnic și spectacular, victoria revenind clar studentelor. Jucătoarele de la I.T.B., departe de a constitui momentan un team de nivelul pretențiilor și cerințelor primei divizii, au opus o oarecare rezistență studentelor doar în setul trei, și aceasta atunci cînd în sextetul acestora evoluau și rezervele. S-au remarcat : Gabriela Popa, Maria Matei și Loreta Sudacevschi de la învingătoare, respectiv parțial doar Mioara Florescu și Olimpia Ionașcu. A condus brigada : M. Stamate — M. Nicolau. **(C. Iulian).**

FARUL — UNIVERSITATEA TIMIȘOARA (3—0). 51 minute de joc au fost suficiente gazdelor pentru a-și adjudeca victoria în fața unei echipe de nerecunoscut. Timișorencele au greșit foarte mult la preluarea serviciilor, iar atacurile lor au fost anemice. S-a remarcat întreaga echipă constănțeană, iar de la oaspete doar Cernega. Arbitri : V. Voicu și Eug. Vintilescu (ambii din București). **(C. Popa** — coresp. județean).

I.E.F.S. — PENICILINA (0—3). Întîlnirea a durat 95 de minute, la sfîrșitul căreia victoria a revenit pe merit ieșencelor. Acestea, deși lipsite de serviciile trăgătoarei principale Florentina Itu, au dovedit mai multă experiență, maturitate în joc și o mai bună orientare în teren. Bucureștencele cu toate că s-au prezentat cu individualități de o bună valoare, sînt lipsite deocamdată de coeziunea necesară pentru a putea alcătui o echipă capabilă de rezultate pe măsura posibilităților. Au arbitrat : V. Moraru (Cluj) și C. Armășescu (București). **(N. M.).**

DINAMO — „U" CLUJ (3—0). Ostilitățile au fost controlate tot timpul de către dinamoviste care s-au impus de o manieră categorică. Studentele au fost o mare deziluzie, aproape toate jucătoarele evoluînd haotic atît în apărare cît și la fileu. Remarcări : Alexandrina Constantinescu și Venera Hoffman de la Dinamo, respectiv Mariana Petrescu. Au condus : Em. Iliescu și I. Petrovici (ambii din București). **(Iulian Costiniu).**

C.S.M. SIBIU — UNIVERSITATEA CRAIOVA (3—0). Voleibalistele de la C.S.M. s-au comportat bine atît în acțiunile ofensive cît și în apărare, reușind o victorie clară în fața unei echipe slab condusă de pe margine. Cele mai bune : Marcela Pripiș și Marinela Milea (C.S.M.), Liana Pașca, Elena Albu (Universitatea). Au condus : Z. Pătru și Gh. Ionescu (ambii din București). **(I. Ionescu** — coresp. județean).

REZULTATE TEHNICE

MASCULIN

SERIA I : Universitatea Craiova — Dinamo 1—3 (—5, 14, —10, —9), Rapid — Explorări Baia Mare 1—3 (—9, 6, —8, —12), Progresul — „U" Cluj 2—3 (5, 13, —7, —10, —12) ; SERIA A II-A : Politehnica Timișoara — Steaua 0—3 (—18, —3, —7) — meci jucat miercuri, I.E.F.S. — Viitorul Bacău 2—3 (—13, 10, 14, —13, —10), Tractorul Brașov — C.S.U. Galați 1—3 (14, —8, —7, —12).

FEMININ

SERIA I : Constructorul București — Rapid 1—3 (—16, —4, 9, —9) — meci jucat miercuri, Medicina — I. T. București 3—0 (2, 5, 12) — meci jucat sîmbătă, Farul Constanța — Universitatea Timișoara 3—0 (4, 10, 6) ; SERIA A II-A : I.E.F.S. — Penicilina Iași 0—3 (—12, —13, —8), Dinamo — „U" Cluj 3—0 (8, 6, 4), C.S.M. Sibiu — Universitatea Craiova 3—0 (10, 13, 7).

fotbal

NUMAI PATRU VICTORII ALE ECHIPELOR-GAZDĂ

N-A FOST DECÎT O LUPTĂ FĂRĂ ECOU...

PETROLUL	1 (0)
RAPID	1 (1)

Stadion Petrolul ; timp excelent ; teren bun ; spectatori, circa 7 000. **Au marcat : NĂSTURESCU** (min. 7) și **PÎRVU** (min. 65). **Raport de cornere:** 12—5. **Raportul șuturilor la poartă :** 13—4 (pe spațiul porții 6—1).
PETROLUL : Rămureanu — Gruber, **CIUPITU**, Cringașu, **EPARU** — Taporeu, **ANGELESCU** — Istrătescu (min. 65 Pisău), Dincuță, Pîrvu, Zamfir (min. 61 Cuperman).
RAPID : Răducanu — Pop, Angelescu, Fl. Marin, **NIȚĂ — RÎȘNIȚĂ, M.** Stelian — Năsturescu, **DUMITRIU II**, Neagu, Petreanu (min. 83 Periat).
A arbitrat **ION CÎMPEANU** ★★★, ajutat la linie de **I. Constantinescu** (slab) și **T. Gaboș** (bine), toți din Cluj.
Cartonașe galbene : Petreanu și Cringașu.
Trofeul Petschovschi : 7.
La tineret-rezerve : 1—0 (1—0).

PLOIEȘTI, 28 (prin telefon)

Meciul acesta a fost de multe ori un derby. Astăzi — însă — el a fost o luptă în care punctele au dominat jocul. O luptă fără ecou, o luptă pe alocuri dură și deloc sportivă cu multe faulturi, cu multe obstrucții văzute și nevăzute de arbitru (Neagu îl pălmuiește pe Cringașu după ce acesta îl înjurase. Cringașu îl lovește pe Neagu și așa mai departe). O luptă încheiată în final fără învingător, deși fiecare din cele două echipe puteau să-și aproprie izbînda.

Rapidul a început mai bine, cu mai multă maturitate și cunoștințe practice despre ceea ce numim fotbal. Rapidul a și înscris în min. 7 dintr-o fază destul de simplă : **Eparu l-a faultat pe Năsturescu la 22 m, Dumitriu II a executat lovitura liberă, fundașii petroliști au rămas ca niște stane de piatră, Năsturescu a demarat frumos și, pe unghiul lung, l-a învins pe Rămureanu.** Avea să fie primul și ultimul șut pe spațiul porții fostului portar giuleștean, pentru că, după acest gol, Rapidul n-a mai forțat atacul deși o putea face. Iar lipsa aceasta de curaj (sau e vorba oare de superficialitate ?) avea s-o coste în final o victorie pe care o putea dobîndi atunci, în prima repriză, cînd Petrolul părea o echipă fără inimă și fără rațiune care ataca orbește și se clătina la orice contraatac.

Cum Rapidul însă nu a știut să valorifice startul său foarte bun, mai ales din punct de vedere moral, echipa lui Mircea Dridea și-a revenit treptat, și în special după pauză. Nu e mai puțin adevărat că și în prima repriză avusese o ocazie foarte bună, în min. 27, dar Istrătescu excelent deschis de Angelescu și îndrăgostit la culme de dribling — nu mai are forța ca să stuteze în „momentul adevărului". După pauză, însă, prahovenii atacă mai mult, au ceva curaj și golul vine destul de repede. **Răducanu respinsese, în min. 51, o centrare foarte bună a lui Eparu dar nu mai repetă figura și în min. 55. Atunci ieșe mult prea în față, pe la 8 m, deși avea un baraj de fundași clădit acolo, ratează intercepția la lovitura de cap a lui Dincuță, nu ratează însă și Pîrvu care înscrie cu capul.** Egalitate care nu mai poate fi zdruncinată deși ambele echipe pot spune că o puteau face. Rapidul s-a aflat, în min. 69, într-o situație excelentă, cînd Rîșniță (împreună cu Ciupitu fiind cei mai buni oameni din teren) a traversat terenul, l-a deschis foarte bine pe Dumitriu II, însă acesta a greșit de puțin ținta. Ploieștenii pot invoca cele două mari ratări, din min. 85 și 86, cînd Pîrvu și Pisău nu l-au putut învinge pe Răducanu (foarte atent de această dată) și, mai ales, faza din penultimul minut de joc atunci cînd Pisău a fost cosit în careu de Niță, însă arbitrul Cîmpeanu nu a dictat penalty-ul de drept.

Mircea M. IONESCU

O PREMIERĂ PARȚIAL RATATĂ

POLI IAȘI	0
C.S.M. REȘIȚA	0

Stadion „23 August" ; teren bun ; timp frumos dar rece ; spectatori, aproximativ 6 000. **Raport de cornere:** 6—4. **Raportul șuturilor la poartă :** 12—10 (pe spațiul porții : 7—4).
POLITEHNICA : Costaș — Anton, **STOICESCU**, Romilă I, **HANCERIUC** — Romilă II, **IANUL**, Simionaș — Incze IV (min. 79 Goleac), **LUPULESCU**, Alloaiei (min. 54 Marica).
C.S.M. : ILIEȘ — Ologeanu — **GEORGEVICI**, Kiss, **REDNIC** — Fușcaș, Voinea, **BELDEANU** — Căprioru (min. 46 Nestorovici), D. Popescu, **FLOREA**.
A arbitrat : **N. PETRICEANU** ★★★★★, ajutat la tușă de **Fr. Coloși** și **C. Manușaride** (toți din București).
Cartonașe galbene : D. Popescu, Anton și Simionaș.
Trofeul Petschovschi : 9.
La tineret-rezerve : 2—2 (1—1).

IAȘI, 28 (prin telefon)

În această etapă, a 11-a, pe stadionul din Copou s-au întîlnit, pentru prima dată într-un meci oficial de campionat, Politehnica Iași și C.S.M Reșița. Am asistat, deci, la o premieră inedită a întîiei noastre scene fotbalistice care, aprioric, a avut darul să stîrnească intens curiozitatea iubitorilor acestui sport în „dulcele tîrg al Ieșilor". Mai mult, „Poli" revenea acasă după două deplasări consecutive, la Ploiești (victorie) și Petroșani (joc bun, dar înfrîngere la limită), de unde s-a întors cu două puncte mari. Reîntîlnirea cu propriul public, după aproape o lună de zile, s-a făcut, așa cum am afirmat mai sus, în compania reșițenilor, o echipă bine pregătită, ambițioasă și mult mai îndrăzneață decît în campionatul trecut ; o formație în rîndurile căreia au fost prezenți Beldeanu, Georgevici, Voinea, Florea, de atîtea și atîtea ori apreciați pentru comportarea lor în teren. Acestea au fost — în mare — premisele fotbalistice din Copou, care, sincronizate, ar fi trebuit să confere confruntării dintre Politehnica și C.S.M., valențele unui spectacol atractiv de bună calitate. Numai că, **din păcate, partida nu s-a ridicat la un nivel tehnic deosebit.** Echipele au făcut o mare risipă de energie, au luptat din răsputeri, una (Politehnica) pentru a marca un gol care să-i aducă victoria, cealaltă (C.S.M.), pentru a nu primi vreun gol și pentru a obține mult doritul punct în deplasare, scopul fiecăreia dintre formațiile noastre, atunci cînd nu joacă pe teren propriu. Și pînă la urmă, cei care și-au atins obiectivul au fost reșițenii. Ei au început mai bine jocul, au atacat în special pe partea stîngă unde Florea l-a depășit de cîteva ori în viteză, pe fundașul Anton. Centrările lui nu i-au găsit însă „înfipți" acolo, în față, pe D. Popescu și Voinea, mult retrași, și astfel atacurile au fost irosite. Abia începînd din min. 15, ieșenii au combinat mai bine în atac, ei avînd două excelente ocazii de a marca, în min. 17 și 19, dar șuturile lui Lupulescu și Romilă II au fost parate spectaculos de portarul Ilieș.

Repriza a doua a debutat cu o „furtună" de atacuri ale gazdelor; de această dată, cei care vor rata ocazii cît roata carului sînt Alloaiei (min. 50 scăpat singur în careu) și Incze IV (min. 53 „cap" din 6 m în lateral de poartă). Acestea au fost momentele-cheie ale meciului, pentru că, în continuare, jucătorii Politehnicii încep să dea semne de nervozitate, se precipită la fiecare acțiune în timp ce reșițenii se apără tot mai calm și precis. Oaspeții reușesc cîteva contraatacuri foarte rapide, obligîndu-l pe Costaș (min. 67, 87) să respingă în extremis șuturile foarte puternice ale lui Pușcaș și Nestorovici. Și astfel se încheie un meci în care „Poli" a dominat mai mult, fără să reușească golul, acel gol mult visat care să-i certifice victoria.

Laurențiu DUMITRESCU

CAMPIONII AU FOST DE NERECUNOSCUT

DINAMO	0 (0)
„U" CLUJ	1 (1)

Stadion Dinamo ; timp friguros ; teren bun ; spectatori aproximativ 10 000. **A marcat UIFĂLEANU** (min. 35). **Raport de cornere :** 9—6. **Raportul șuturilor la poartă :** 7—15 (pe spațiul porții : 2—7).
DINAMO : Cavai — Deleanu, **G. SANDU, DOBRĂU**, Lucuță — Sătmăreanu II (min. 45 Pamfil), Nunweiller VI — Moldovan, **LUCESCU**, D. Georgescu, Fl. Dumitrescu (min. 54 Custov).
„U" : Negru — Porațchi, **PEXA, MATEI**, Cîmpeanu — Hurloi, Anca — **UIFĂLEANU**, Coca (min. 50 Soo), Mureșan, Barbu.
A arbitrat GR. BÎRSAN ★★★★, ajutat, cu unele greșeli, de **T. Trofin** și **V. Paladescu** (toți din Galați).
Cartonașe galbene : Pamfil.
Trofeul Petschovschi : 9.
La tineret-rezerve : 0—1 (0—0).

Desigur, rezultatul înregistrat pe stadionul din Șoseaua Ștefan cel Mare constituie una din surprizele etapei și a acestui tur de campionat. Dar, pentru cei 10 000 de spectatori, acest 0—1 cu care Dinamo a părăsit terenul învinsă, nu are nici un fel de... secrete. **Campioana a făcut una din cele mai slabe partide din ultimii ani și lamentabila ei comportare nu trebuie s-o scutească de o critică severă.** N-am fi bănuit că Dinamo poate evolua așa de dezorganizat. Fără Dumitrache (încă indisponibil) și Dinu (sancționat de club pentru o întîrziere de la programul echipei), campioana a apărut ieri pe gazon ca o formație anonimă, din care doar Dobrău și, parțial, G. Sandu și Lucescu, au fost mai aproape de ceea ce se aștepta de la ei. În rest, care mai de care s-a întrecut în greșeli copilărești sau s-a complăcut într-o stare de apatie, de indiferență. Și dacă bucureștenii n-au pierdut la un scor sever, aceasta se datorește adversarilor, care... s-au speriat de situațiile ivite și au irosit mari ocazii de gol. Nici Universitatea n-a prestat un fotbal de calitate, meciul situîndu-se, din acest punct de vedere, cu mult sub cerințele primei divizii.

Dinamo a început promițător jocul și, în min. 10, putea lua conducerea. Dudu Georgescu a șutat puternic de la 8 metri, din unghi, și mingea a lovit mucheia barei transversale, după care a căzut în teren. Dinamoviștii au cerut gol, arbitrul nu a fost însă de acord. Înclinăm să-i dăm dreptate lui Grigore Bîrsan, pentru că dacă balonul ar fi intrat sub bară, s-ar fi oprit în plasă. Și fotoreporterul nostru Dragoș Neagu, aflat lîngă poartă ne mărturisea că nu poate face o afirmație, iar pentru noi, cei din tribună, acest lucru e cu atît mai greu de avizat. Încet-încet, meciul a intrat în anonimat, greșelile individuale devenind fapt curent și supărător. Au ratat, apoi, deschiderea scorului Cîmpeanu (min. 13), Fl. Dumitrescu (min. 20), Barbu (min. 21), Uifăleanu (min. 23). **În min. 35, însă, Uifăleanu a marcat un gol excepțional. Barbu i-a pasat de pe stînga și Uifăleanu a șutat fulgerător, cu rîstul, de la 18 m. Cavai n-a mai avut timp să intervină.** Peste două minute, Nunweiller a șutat în bara transversală. Acesta avea să fie al doilea șut pe spațiul porții al bucureștenilor și, de necrezut, ultimul. În min. 45 a ratat Coca.

După pauză, aveam senzația că asistăm la un joc de rugby. Cavai continua să gafeze, Barbu singur cu portarul dinamovist a irosit două bune situații (min. 52 și 53), D. Georgescu a trimis balonul peste poarta goală de la cîțiva metri (min. 60), iar Barbu a mai ratat odată în min. 83. La Tg. Mureș era 3—1 pentru A.S.A., dar Dinamo n-a putut să întoarcă soarta meciului de pe terenul său și a scăpat ocazia să se apropie de lider. Comportarea sa ne face să ne întrebăm: **„Ce s-a întîmplat ieri cu această echipă" ?**

Constantin ALEXE

GOLGETERUL ADUCE DIN NOU VICTORIA ECHIPEI SALE

C.F.R. CLUJ	1 (0)
POLI TIMIȘOARA	0 (0)

Stadion C.F.R. ; teren bun ; timp : excelent ; spectatori aproximativ 6 500. **A marcat : ADAM** (min. 51). **Raport de cornere :** 9—2. **Raportul șuturilor la poartă :** 19—13 (pe spațiul porții 8—6).
C.F.R. CLUJ : Moldovan — **LUPU**, Dragomir, Vișan, Szőke — M. Bretan, **TEGEAN** — S. Bretan (min. 73 Bucur), Boca (min. 46 Cojocaru), **ADAM**, Petrescu.
POLITEHNICA : JIVAN — Popa, Păltinișan, Arnăut, Maier — **MEHEDINȚU, SURDAN** — Floareș (min. 78 Șchiopu), Lața, Dașcu, Bungău (min. 59 **PÎRVU**).
A arbitrat ROMEO ȘTINGAN ★★★★, ajutat la linie de **M. Ciju** și **Șt. Lazăr** (toți din București).
Cartonașe galbene : Jivan, Dragomir.
Trofeul Petschovschi : 10.
La tineret-rezerve : 1—0 (1—0).

CLUJ, 28 (prin telefon)

O victorie pe cît de importantă, pe atît de dificilă, obținută cu prețul unor mari eforturi din partea clujenilor. „Poli" a venit la Cluj după un meci excelent, contra Stelei, și cu gînduri mari pentru cel puțin un scor egal. După aspectul jocului, poate că „draw"-ul ar fi fost mai normal la sfîrșitul celor 90 de minute, mai ales ținînd cont de egalitatea aproape perfectă a loviturilor la poartă și a ocaziilor de gol.

C.F.R. a jucat parcă mai bine decît în meciurile precedente, deși echipa doctorului Rădulescu se află încă departe de forma din campionatul trecut. Înaintașii săi și-au creat mai multe ocazii bune la poartă, dar Boca (min. 6), S. Bretan (min. 20 — șut de la 10 m deviat de Jivan), Tegean (min. 41), Szőke (min. 42), Adam (min. 65 — fază foarte frumoasă creată de pasele redublate cu Petrescu, după care, însă, golgeterul actual al campionatului a tras peste poartă de la numai 6 m !) au ratat din situații clare, sau tînărul portar al Politehnicii, Jivan, a avut intervenții care uneori primeau calificativul de „miraculoase". Timișorenii s-au apărat grupat, fără însă să se cantoneze strict în careul propriu și au replicat de cîte ori se ivea ocazia. Linia de atac a lui „Poli" a jucat însă foarte slab, marile ocazii ale studenților aparținînd aproape în totalitate celor doi mijlocași sau fundașilor...

Meciul a avut două perioade mai încinse, în care fazele de poartă au fost mai numeroase, iar publicul din tribună s-a încălzit, așteptînd golul. Finalul primei reprize a aparținut gazdelor, care au șutat de 4 ori consecutiv, foarte periculos, pe poartă (Tegean de două ori, Szőke și Vișan), dar excelentul Jivan a fost de fiecare dată la post, reușind parade spectaculoase. A doua perioadă, între minutele 65—90, a aparținut timișorenilor, care au forțat golul egalării cu fundașii la centru și mijlocașii în careul advers, fără să-l reușească însă. Mehedințu, în special, a irosit cîteva bune ocazii (min. 63, 69 — Cojocaru a respins cu capul mingea ce se ducea în gol, 80 — șut de la 15 m complet nemarcat, peste poartă). Politehnica a șutat în această perioadă mult la poartă, dar destul de nepregătit și mai ales imprecis, în vreme ce C.F.R. — obligată să se apere cu „libero" și să replice pe contraatac — a avut și ea cîteva acțiuni periculoase...

Unicul gol al meciului a fost înscris la o fază simplă, în min. 51, cînd Adam s-a lansat pe aripa stîngă, a trecut de Popa și, de la 10 m, a șutat puternic. Jivan a făcut unica sa greșeală, plecînd spre o ipotetică centrare și „vulpoiul" Adam atît a așteptat. Astfel a obținut C.F.R. Cluj o victorie care — se speră — îi va putea da un imbold spre o posibilă evoluție superioară.

Dumitru GRAUR

CÎND JIUL CONFUNDĂ JOCUL ATLETIC CU DURITĂȚILE...

STEAGUL ROȘU	1 (1)
JIUL	0 (0)

Stadionul Tineretului ; vreme excelentă ; teren bun ; spectatori circa 5 000. **A marcat ANGHEL** (min. 3). **Raport de cornere** 7—2. **Raportul șuturilor la poartă** 12—6 (pe spațiul porții 8—4).
STEAGUL ROȘU : Purcaru — Hîrlab, **JENEI, OLTEANU, ANGHELINI** — Pescaru, Mateescu — Zotincă (min. 57 Papuc), Anghel, Ghergheli, Györfi.
JIUL : I. GABRIEL — Nițu, Luca, Tonca, Dodu — Naghi (min. 46 Roznai), **LIGARDI**, G. Stan — Stoichiță (min. 77 Naidin), **MULȚESCU, STOIAN.**
A arbitrat O. ANDERCO (Satu Mare) ★★★★, ajutat la linie de **M. Bădulescu** (Oradea) și **V. Cătană** (Carei).
Cartonașe galbene : Dodu, Mulțescu, Stoian, G. Stan, Tonca, Anghelini și Mateescu.
Trofeul Petschovschi : 8.
La tineret-rezerve : 2—1 (2—1).

BRAȘOV, 28 (prin telefon)

Probabil că stegarii au vrut să se asigure din start că nu vor acuza pe parcurs lipsa din formație a „îngerului păzitor", Adamache. **Nu trecuseră 3 minute de la începutul partidei și Anghel a reușit să deschidă scorul : 1—0 pentru Steagul roșu.** A urmat o cursă furtunoasă, de aproape o jumătate de teren, a lui Györfi, portarul Gabriel fiind obligat să blocheze temerar. În minutul următor (6), în replică, Stoian își încheie și el cursa cu un șut înșelător, care îi prilejuiește portarului Purcaru o intervenție spectaculoasă și oportună. Început frumos de partidă, Steagul roșu, însă, se complică treptat în acțiunile de atac, în timp ce, Jiul contraatacă simplu și periculos, mizînd pe patru jucători în linia de mijloc, Mulțescu fiind omniprezent. Partida se echilibrează, dar fazele de poartă încep să devină din ce în ce mai firave.

După pauză, formația oaspete își declară intenția ofensivă, introducîndu-l în teren pe Roznai, în locul mijlocașului Naghi. **Numai că, în loc să se exprime prin mijloace fotbalistice adecvate, echipa din Valea Jiului renunță la jocul curat din prima repriză, apelînd la mijloace rudimentare, la faulturi repetate. Așa încît primele 25 de minute ale reprizei secunde sînt presărate cu mai multe faulturi și întreruperi de joc din partea oaspeților decît fazele cursive de fotbal. În acest interval arbitrul Anderco este obligat să împartă cinci cartonașe galbene, deși, după părerea noastră, mijloacele antifotbal ar fi trebuit să fie curmate prin eliminări din joc.**

În min. 70, o mare ocazie de gol ratată de Pescaru, aflat în careul de 6 metri, portarul advers fiind mai iute de picior. Trei minute mai tîrziu, Mateescu expediază un șut exceptional, de la aproximativ 35 m (singura acțiune pozitivă a acestui jucător), dar portarul Jiului scoate spectaculos în corner. Jucătorii echipei gazdă se dezlănțuie, fundașul Anghelini pleacă din propriul său careu și ajunge la linia de corner adversă, urmează o centrare ca la carte, reluată cu capul de Pescaru, dar portarul Jiului se opune din nou golului. A fost cea mai simplă, dar și cea mai frumoasă fază (min. 73) a acestei reprize încărcată cu electricitate. Și astfel, Steagul roșu cîștigă la limită o partidă în care, dacă s-ar fi jucat mai mult fotbal, s-ar fi putut detașa mai clar.

Paul SLĂVESCU

PRONOSPORT

ASA ARATA O VARIANTA CU 13 REZULTATE EXACTE LA CONCURSUL SPECIAL PRONOSPORT, ETAPA DIN 28 OCTOMBRIE 1973

1.	A.S.A. Tg. Mureș — Univ. Cv.	1 1
2.	Polit. Iași — C.S.M. Reșița	x x 2
3.	U.T.A. — Sportul studențesc	1 1
4.	Petrolul — Rapid	x x 2
5.	C.F.R. Cluj — Poli. Timișoara	1 1
6.	Steagul roșu — Jiul	1 1
7.	Cagliari — Torino	x x 2
8.	Cesena — Verona	1 1
9.	Internazionale — Napoli	x x 2
10.	Juventus — Lazio	1 1
11.	Lanerossi — Genoa	x x 2
12.	Roma — Milan	2 x 2
13.	Sampdoria — Bologna	x x 2

Fond de premii : 725 667 l., plus 300 000 lei din fond special.

Plata premiilor se va face în Capitală începînd din 6 noiembrie pînă la 28 decembrie, iar în țară începînd din 10 noiembrie pînă la 28 decembrie 1973, inclusiv.

MUREȘENII AU ÎNTRERUPT SUITA LIDERULUI

A.S.A. TG. MUREȘ	3 (1)
UNIV. CRAIOVA	1 (0)

Stadion „23 August" ; teren bun ; timp splendid ; spectatori aproximativ 14 000. **Au marcat : NAGHI** (min. 31), **MUREȘAN** (min. 69 și 77, acesta din urmă din lovitură de la 11 m), respectiv **BĂLAN** (min. 56). **Raport de cornere** 7—3. **Raportul șuturilor la poartă** 16—12 (pe spațiul porții 5—7).
A.S.A. : Solyom — Grigore, Kiss, **ISPIR, CZAKO** — **PÎSLARU, BÖLÖNI** — Caniaro, Naghi, **MUREȘAN, HAJNAL.**
UNIVERSITATEA CRAIOVA : Manta — Niculescu, **BĂDIN, DESELNICU**, Velea (min. 15 Strîmbeanu) — Boc, **BALACI** — Țarălungă, Nițâ (min. 46 Bălan), Oblemenco, Marcu.
A arbitrat AUREL BENTU ★★★★, ajutat la linie, cu greșeli în aprecierea ofsaidului de **Gh. Retezan** (ambii din București) și **V. Dumitru** (Oltenița).
Cartonașe galbene : Balaci, Pîslaru, Grigore, Bölöni, Marcu.
Trofeul Petschovschi : 8.
La tineret-rezerve : 2—0 (0—0).

TG. MUREȘ, 28 (prin telefon)

Apreciabila suită de victorii și de rezultate egale obținute de lider în acest campionat a fost întreruptă aici în orașul de pe Mureș, unde echipa craioveană s-a văzut nevoită să guste pentru prima oară din cupa amară a înfrîngerii, după zece etape. O înfrîngere pe care elevii antrenorilor Cernăianu și Oțet nu o pot contesta deși, cu mai multă șansă și fără unele greșeli comise în apărare, ar fi putut-o evita, chiar dacă evoluția gazdelor — neînvinse încă pe teren propriu în acest campionat — s-a situat azi (n.r. ieri) la un nivel peste așteptări, fiind dominată de o ambiție și o tenacitate rar întîlnite. Marcată de oboseală — explicabilă după atîtea meciuri grele disputate în ultima vreme — formația oaspe a mai avut, la Tg. Mureș, ghinionul de a-l pierde după numai un sfert de oră de joc pe Velea, accidentarea acestuia dereglînd, în bună măsură, propriul sistem defensiv (Niculescu a trecut pe stînga, pentru a-l păzi pe Caniaro, iar Strîmbeanu a intrat ca fundaș dreapta). În aceste condiții, craiovenii s-au văzut siliți de a lua unele măsuri de întărire a apărării, mijlocașii acționînd mai mult în preajma propriului careu și obligîndu-i astfel și pe coechipierii din atac să joace mai retras, să vină deseori înapoi pentru a-și lua mingi. Totuși, la unul din temutele lor contraatacuri, oaspeții ar fi putut deschide scorul (în min. 8) însă Oblemenco n-a reușit să fructifice excelenta centrare a lui Marcu trimițînd mingea cu capul, din apropiere, în brațele portarului Solyom.

Mureșenii în schimb au izbutit, în min. 31, să concretizeze evidenta lor superioritate teritorială, ofensiva lor în anumite momente dezlănțuită, mingea șutată de Naghi, din marginea careului fiind deviată cu mîna de către Niculescu în propria-i poartă (lovitura de la 11 m, pe care arbitrul Bentu se pregătea s-o acorde, n-a mai fost, astfel, necesară).

După pauză, craiovenii au apărut cu Bălan în teren, ceea ce a lăsat să se întrevadă intenția lor de a spori capacitatea ofensivă. Și, ca în alte rînduri, omul de gol al oaspeților, și-a făcut simțită prezența, șutul său din min. 56 de la aproximativ 20 m (care l-a surprins pe Solyom ieșit din poartă), aducînd egalarea. Restabilirea egalității pe tabela de marcaj produce însă din păcate o înăsprire a jocului. Faulturile (unele dintre ele grosolane) și mingile aruncate spre tribune încep să abunde, obligîndu-l pe arbitrul Bentu — care trebuia să fie, totuși, mai autoritar — să împartă cartonașe galbene.

În min. 69, gazdele prciau din nou conducerea grație unui șut de la circa 25 m al lui Mureșan, ușor parabil, dar, la care, portarul Manta a gafat surprinzător, scăpînd mingea din mînă în plasă. Încurajați de acest gol, mureșenii devin din nou greu de stăvilit în jurețul lor ofensiv, și, după o bară a lui Caniaro (min. 75), **își măresc avantajul printr-un penalty (transformat de Mureșan), acordat la un fault în careu comis de Bădin asupra lui Caniaro (min. 77).** Finalul meciului aparține craiovenilor, dar, Țarălungă, din poziții destul de bune, șutează imprecis, nereușind să pună în pericol victoria pe deplin meritată și extrem de prețioasă a mureșenilor asupra liderului clasamentului.

Constantin FIRANESCU

In „Cupa F.R. Rugby"

FARUL CONSTANȚA LA UN PAS DE VICTORIE... ...IAR DINAMO DIN NOU ÎNTRECUTĂ DE „POLI" IAȘI!

REZULTATE TEHNICE : Sportul studențesc — Farul Constanța 9—9 (3—6), Grivița Roșie — Vulcan București 30—6 (10—3), Gloria — Steaua 6—10 (0—4). Dinamo — Politehnica Iași 0—9 (0—3), Știința Petroșani — C.S.M. Sibiu 7—3 (0—0), Agronomia Cluj — Universitatea Timișoara 9—20.

9—9 în partida Sportul studențesc — Farul... Așadar, n-am exagerat de fel, atunci cînd caracterizam echipa bucureșteană ca fiind una dintre cele mai capricioase formații din divizia A de rugby. În partida cu Farul, gazdele au fost conduse cu 9—3, pînă în min. 65 și numai unele erori din jocul adversarilor au făcut ca KV-le constănțean să nu plece acasă cu o victorie. Ar fi meritat-o !

Meciul a plăcut mai ales prin impetuozitatea cu care Farul a abordat jocul. S-a impus **Bucos**, cu o bună precizie în șuturi. El, de altfel, este și autorul punctelor echipei constănțene : trei lovituri de pedeapsă transformate. Din păcate, tot Bucos are pe conștiință alte trei puncte, practic ratate într-o altă lovitură de pedeapsă, în ciuda unui unghi extrem de favorabil. Sportul studențesc a redus din handicap prin **Crăciunescu (6) și Iordănescu,** care au folosit aceiași procedeu ca și Farul.

Sigur, și Farul și Sportul studențesc pot găsi scuze pentru acest rezultat, în faptul că nu au putut beneficia de loturile complete. Constănțenii au jucat fără **Dumitru, Motrescu, Florescu și Marica,** de la Sportul au lipsit **Atanasiu, Fugigi și Nicolescu, toți selecționați** pentru meciul cu R.F.G.

De remarcat — în ciuda absențelor semnalate și motivate — forța de șoc a celor două înaintări. În principal a Sportului, în perioada în care a utilizat în linia a II-a formula Iancu —Drăgănescu, A condus cu autoritate **Alexandru Lemneanu.**

Pentru **Grivița Roșie,** partida cu **Vulcan** a constituit o simplă formalitate. Dovadă și scorul cu care formația pregătită de antrenorii **Viorel Moraru** și **Radu Demian** a cîștigat (30—6). Cu foarte mici excepții n-a existat decît o singură direcție de atac — către buturile Vulcanului. Realizatori : **Ghiță** (două încercări), **Vl. Dumitrescu, Damaschin** și **Pasache** — cîte o încercare, **Țibuleac** (cel mai activ de pe teren) — două lovituri de pedeapsă și două transformări, respectiv **St. Ionescu** — două lovituri de pedeapsă.

De subliniat arbitrajul competent prestat de **Vasile Cișmaș.**

Gloria, pe teren propriu, a rezistat onorabil în fața **Stelei,** care a fructificat prin Ciobănel (încercare) și O. Corneliu (două lov. ped.) în timp ce Gloria a realizat o încercare prin Costin pe care Ivan a transformat-o.

Corect, arbitrajul lui Dragoș Grigorescu.

În fine, tot în Capitală, o mare surpriză : Dinamo a pierdut pentru a doua oară (acum, acasă !) disputa cu Politehnica Iași !! Vărzaru a înscris o încercare transformată de Gheorghiu, care a fost și autorul unei lovituri de pedeapsă. Jocul grupat al ieșenilor a determinat această victorie clară.

A condus foarte bine, Rene Chiriac.

Tiberiu STAMA

La Petroșani, joc confuz. Știința a punctat prin Martin (lov. ped.) și Tufeanu (încerc.), iar C.S.M. Sibiu prin Munteanu (lov. ped.).

Em. NEAGOE, coresp.

MECI ATRACTIV, SUCCES MERITAT

U.T. ARAD	2 (1)
SP. STUDENȚESC	0 (0)

Stadion U.T.A. ; teren bun ; timp foarte frumos ; spectatori aproximativ 10 000. **A marcat BROȘOVSCHI** (min. 5 și 80). **Raport de cornere** 13—3. **Raportul șuturilor la poartă** 15—9 (pe spațiul porții 5—2).
U.T.A. : Iorgulescu — Birău, Kukia, **POJONI**, Popovici — **SCHEPP**, Domide, **BROȘOVSCHI** — Axente, **KUN, SIMA.**
SPORTUL STUDENȚESC : Suciu — Tănăsescu, **GRIGORE, CAZAN,** Mănea — **CHIHAIA, O. IONESCU,** Ciocîrlan — Leșeanu, M. Sandu (min. 46 Moldoveanu), I. Constantin (min. 75 Cassai).
A arbitrat GH. MĂNOLE (Constanța) ★★★ ajutat la linie de **I. Barbu** (Deva) și **S. Drăguliei** (Tr. Severin).
Trofeul Petschovschi : 10.
La tineret-rezerve : 2—1 (1—1).

ARAD, 28 (prin telefon)

În urma rezultatului de azi, U.T.A. a „pasat" ultimul loc din clasament ; dar chiar și așa U.T.A. a dovedit că nu este o echipă de locul 15 în clasament, în confruntarea sa cu formația studenților din București, confruntare așteptată cu înfrigurare aici, în orașul de pe malurile Mureșului. Ei bine, U.T.A. a reușit nu numai un joc aplaudat, un joc remarcabil din toate punctele de vedere, dar și ceea ce ținea cel mai mult, adică începerea acelei ascensiuni în clasament așa de mult așteptată.

Sportul studențesc nu a fost cîtuși de puțin un adversar comod. Bucureștenii au învățat, și aplică uneori foarte bine, un marcaj om la om care în repetate rînduri i-a incomodat vădit pe arădeni. Dar, cu toate că au beneficiat de o linie de mijloc destul de activă, Chihaia și O. Ionescu, creîndu-și culoare pînă spre poarta lui Iorgulescu, atacul studenților nu a fost cîtuși de puțin periculos, nici în prima sa alcătuire, nici după înlocuirile ce pot fi văzute în formație.

Încă din primele minute era clar că U.T.A. se prezintă în formă, că cei 11 textiliști au poftă de joc. Sima acționează eficient pe extrema stîngă — de altfel așa cum avea s-o facă de-a lungul întregului meci — și în min. 4 centrează foarte bine, Pojoni este în careul studenților, dar „capul" său expediază balonul peste poartă. **Nu trece decît un minut și asistăm la deschiderea scorului : Popovici trimite la Sima, urmează obișnuita centrare (impecabilă) și Broșovschi înscrie cu capul.** Jocul este frumos, iute, place publicului. În min. 6, Iorgulescu scapă cu fața curată : M. Sandu și Leșeanu șutează consecutiv, dar portarul textiliștilor boxează primul șut, cel de al doilea mergînd în Popovici. U.T.A. este mereu în atac dar destule minute de aici în colo jocul își pierde din culoare, se acționează mai mult la mijlocul terenului, pasele greșite abundă (în special Domide). De-abia de prin min. 25 partida începe să fie din nou interesantă. Sportul studențesc nu se lasă mai prejos, combină frumos în teren dar totul se sfîrșește la linia de 16 m. În min. 35 asistăm la o fază controversată : Sima centrează de pe stînga, Ciocîrlan și Domide sar la cap, primul lovește mingea cu mîna (faza se petrecea în careu), dar... jocul continuă. Sfîrșitul reprizei este dominat de două mari ratări ale textiliștilor : min. 38 Axente, aflat la numai 2 m de poartă nu poate fructifica centrarea lui Kun, iar în min. 42, Cazan intervine în ultima clipă la o combinație Axente — Kun, salvîndu-și poarta de la un gol ca și făcut. În min. 40 Domide este faultat în careu de Cazan, dar arbitrul acordă lovitură liberă indirectă considerînd, în mod greșit, că a fost obstrucție.

Repriza a II-a păstrează același ritm alert, înregistrăm puternice șuturi la poartă (Schepp, Pojoni, Kun, Moldoveanu), frumos respinse sau reținute de cei doi portari. **Cu zece minute înainte de final, Broșovschi rotunjește victoria echipei sale înscriind splendid (foarfecă pe spate), cu o minge prelucrată de Kun și Axente.**

Mircea IUDORAN

Ieri, pe arena Voința din Capitală

KATALIN TOTH (Ungaria) ȘI ILIE BĂIAȘ (România) — ÎNVINGĂTORI ÎN TURNEUL INDIVIDUAL DE POPICE

Dacă simbătă a fost o zi mare pentru popicarii români, care au cîștigat, atît la fete, cît și la băieți, partidele pe echipe susținute cu puternicele reprezentative ale Ungariei, ieri, cînd s-a desfășurat pe arena Voința din Capitală, turneul individual la probele clasice de 100 bile mixte femei și 200 bile mixte bărbați, victoriile s-au împărțit. Pe cea mai înaltă treaptă a podiumului premiaților au urcat sportiva maghiară *Katalin Toth* și reprezentantul țării noastre *Ilie Băiaș*, autori ai unor rezultate de valoare mondială. Succesul lor este cu atît mai remarcabil, cu cît ei au avut adversari redutabili, care i-au solicitat la maximum, oferind împreună întreceri pasionante, mult gustate de public.

În confruntările feminine, tonul l-a dat... deschizătoarea concursului, rapidista *Maria Popescu*, invitată special de antrenorul emerit *Alexandru Andrei*, pentru că de mai multă vreme candidează la un loc în lotul care se pregătește pentru C. M. din 1974. Apreciatul nostru tehnician a fost bine inspirat, întrucît feroviara a evoluat în nota ei obișnuită, a lansat bila cu precizie la „ulița" preferată a lăcașului popicelor și, din start, a înscris pe tabela de marcaj o cifră valoroasă : 420 p.d. Au urmat pe pistă nume consacrate în arena internațională, laureate în repetate rînduri ale marilor competiții mondiale, care au făcut uz de întregul lor arsenal tehnic și fizic pentru a se apropia de lidera clasamentului. Dar tocmai de la cine se aștepta o ripostă mai puțin convingătoare, aceea a reușit, grație unui finiș neobișnuit, să o depășească pe rapidistă cu 6 puncte și astfel să cucerească trofeul pus în joc.

Disputele masculine au fost și mai palpitante. Pînă în finalul concursului se credea că popicarul maghiar *Pal Tösi*, marcat cu 932 p.d. nu va mai putea fi întrecut. Totuși în ultimul schimb, *Ilie Băiaș*, jucător stilist, care și-a dovedit (dacă ar fi mai ambițios ar putea repeta mai des asemenea performanțe) înalta clasă, lansînd bila cu o siguranță ce a încîntat privirile spectatorilor și obținînd 944 p.d. a trecut pe primul loc.

Se știe că dubla întîlnire cu sportivii maghiari a constituit o primă verificare a stadiului pregătirilor începute de curînd de către jucătoarele și jucătorii români vizați a reprezenta țara noastră la C.M. de anul viitor. De aceea, în turneul individual au fost încercați toți selecționabilii, majoritatea dintre ei reușind să dea randamentul scontat. Au corespuns integral așteptărilor *Cornelia Petrușcă* și *Ana Petrescu*, iar dintre jucătoarele promovate în echipa națională, Mariana Antuș și Elena Birligea confirmă speranțele puse în ele.

Se cuvine să ne oprim mai mult asupra comportării popicarilor noștri. Antrenorul Tiberiu Szemani caută de mai multă vreme elemente capabile să-i înlocuiască pe cîțiva dintre foștii titulari ai reprezentativei masculine și se pare că este pe un drum bun. *I. Băiaș, I. Tismănaru, Gh. Silvestru*, oamenii de bază ai echipei, au dat satisfacție deplină, iar mai tinerii lor colegi de lot. *A. Cătineanu, Iuliu Bice, Marin Grigore* și, în mai mică măsură, *A. Chirilă* candidează la locurile vacante.

CLASAMENTELE FINALE ALE TURNEULUI INDIVIDUAL : *feminin* — 1. Katalin Toth (Ungaria) 426 p.d., 2. Maria Popescu 420, 3. Florica Neguțoiu 419, 4. Cornelia Petrușcă 415, 5. Ana Petrescu 407, 6. Zsofia Hursan (U) 405, 7. Mariana Antuș 405, 8. Elena Birligea 403, 9. Laszlone Holczek (U) 401, 10. Ana Albert-Ianoși 396 ; *masculin* — 1. I. Băiaș 944, 2. P. Tösi (U) 932, 3. I. Meszaroș (U) 909, 4. I. Bice 893, 5. I. Tismănaru 893, 6. L. Süto (U) 892, 7. Gh. Silvestru 891, 8. L. Martina 888, 9. M. Grigore 881, 10. C. Voicu 875.

Traian IOANIȚESCU

SPORTUL ÎN LUME

„XV"-le FRANȚEI PENTRU MECIUL CU ROMÂNIA

Federația franceză de rugby a făcut cunoscut XV-le care va fi opus la 11 noiembrie, la Valence, reprezentativei României în cadrul „Cupei naționilor F.I.R.A.". El se prezintă astfel : fundaș — *Aguirre* ; aripi — *Dubertrannd, Séguire* ; centri — *Maso, Delaigue* ; mijlocași — *Romeu, Berrau* (căpitanul echipei) ; linia a III-a centru — *Sasset*, aripi — *Boffeli, Skrela* ; linia a II-a — *Sappa, Cester* ; linia I — *Iraçabal, Benesis, Azarète*.

De notat faptul că nu mai puțin de 12 dintre titularii acestei echipe au mai jucat în compania rugbyștilor români, fie în partide internaționale, fie în meciuri intercluburi.

Programarea meciului la Valence are în vedere inaugurarea noului stadion al orașului, care se va sărbători cu acest prilej.

FINALELE PE APARATE AU ÎNCHEIAT STRĂLUCIT „EUROPENELE" FEMININE DE GIMNASTICĂ

Alina Goreac și Anca Grigoraș, cîștigătoare a 4 medalii, s-au numărat printre fruntașele concursului

LONDRA, 28 (prin telefon, de la trimisul nostru).

Despre cea de a IX-a ediție a campionatelor europene de gimnastică sportivă feminină se vorbește deja la trecut. Simbătă seara, trompeții, nelipsiți din fastuoasele ceremoniale engleze, au lansat pentru ultima oară semnalul devenit atît de familiar spectatorilor prezenți, timp de două zile la **„Empire Pool"** din Wimbledon — Park, anunțînd încheierea competiției în care și-au disputat supremația europeană **42 de gimnaste din 23 de țări.**

Finalele pe aparate, desfășurate în plin week-end londonez, au atras, totuși, un impresionant număr de spectatori în tribunele marii arene : **aproximativ 10 000.** Din multe localități apropiate metropolei au fost organizate excursii speciale, dîndu-le astfel posibilitatea foarte multor elevi și eleve să urmărească recitalul de măiestrie al elitei gimnasticii feminine europene.

Și nimeni n-a regretat vizionarea spectacolului finalistelor, pentru că, realmente, el s-a situat la înălțimea unei mari întreceri internaționale, cu multe execuții care nu vor fi uitate în curînd. **Ludmila Turisceva, Angelika Hellman, Kerstin Gerschau, Alina Goreac, Anca Grigoraș** și celelalte gimnaste care au evoluat simbătă au dovedit o temeinică pregătire. Un singur regret al publicului și al specialiștilor — retragerea din concurs a celei mai îndrăgite gimnaste prezente aici, **Olga Korbut.** Deși era vizibil încă de vineri că piciorul, accidentat mai de mult, o incomodează serios, Olga s-a prezentat totuși la startul săriturilor, figurînd și în finalele celorlalte aparate. Dar, chiar de la prima încercare, în momentul în care se apropia de cal, gimnasta sovietică s-a văzut nevoită să devieze traiectoria elanului, renunțînd la săritură. Antrenoarea **Polina Astahova** a apelat imediat la medicul sălii, care a confirmat gravitatea traumatismului și a hotărît, în consecință, ieșirea din competiție a gimnastei sovietice. Acest fapt va amplifica, cu siguranță, și mai mult discuțiile, atît de aprinse și contradictorii, în jurul „cazului Korbut" și este greu de intuit acum în ce direcție vor evolua lucrurile.

Finalele pe aparate au dovedit, o dată mai mult, că aprecierea arbitrelor se îndreaptă, cu precădere, asupra modului cum gimnastele execută elementele componente ale exercițiilor și, din păcate, mai puțin, spre greutatea efectivă, originalitatea unor combinații sau elemente, nu îndeajuns de sigur executate. Așa s-a întîmplat chiar la sărituri, probă în care **Utta Schorn,** cu un clasic stînd pe mîini-echer, a obținut 9,30 și 9,40 cucerind medalia de bronz, în timp ce **Alina Goreac,** cu o săritură de cea mai mare dificultate cunoscută pînă acum, a fost prea sever penalizată pentru o mică dezechilibrare la aterizare.

Dar, acest insucces relativ, n-a demobilizat-o pe gimnasta noastră. Am urmărit-o stringîndu-și parcă și mai mult forțele pentru aparatul următor — paralele. Ca și în alte concursuri, Alina a executat cu o impresionantă siguranță și cursivitate exercițiul său, adăugînd o notă de 9,45 acelui 9,50 din prima zi și obținînd astfel prima sa medalie de bronz la aceste „europene". **Anca Grigoraș,** insuficient încălzită și parcă puțin timorată de calitatea sa de finalistă, a avut o ezitare care i-a adus o depunctare serioasă și ca urmare — 8,80.

Avem toate motivele să afirmăm că bîrna a fost aparatul gimnastelor noastre. Cu excepția Ludmilei Turisceva, nici o altă finalistă n-a evoluat la nivelul la care s-au prezentat Alina Goreac și Anca Grigoraș. În timp ce Alina a lucrat cu meticulozitate, riguros parcă, cu maximă precizie și siguranță, Anca a impresionat prin cunoscuta sa iscusință și dezinvoltură.

Deci, două medalii pentru gimnastele românce la acest aparat : „argint" pentru Alina, „bronz" pentru Anca. În fine, solul ne aduce o nouă satisfacție, exercițiul Alinei Goreac fiind apreciat cu 9,55, cea mai mare notă acordată simbătă seara în finală, care — prin adiționare cu nota de vineri, de la „individual compus" aduce o nouă medalie de bronz pentru Alina.

După succesele repurtate în 1957 la București și 1959 la Cracovia de **Elena Leușteanu** și **Sonia Iovan,** iată că aici, la Londra, la cea de a IX-a ediție a campionatelor europene, alte două gimnaste românce obțin trofee în competiția continentală. Cîștigarea a 4 medalii — și deci — depășirea considerabilă a obiectivului propus pentru această întrecere, reflectă potențialul în continuă creștere al gimnasticii noastre feminine și confirmă orientarea federației române de specialitate și a antrenorilor. Succesul trebuie, însă, să constituie un puternic stimulent pentru o pregătire și mai bună în viitor, căci este în puterea celor mai bune gimnaste românce să atace cu mai multă hotărîre și convingere locurile fruntașe ale marilor competiții.

Constantin MACOVEI

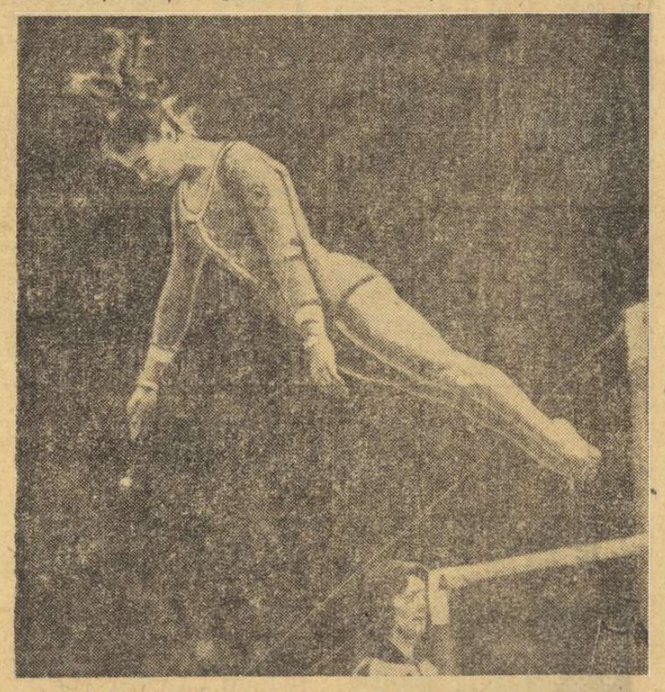

Ludmila Turișceva, gimnasta care a dominat cu autoritate actuala ediție a C.E., în timpul spectaculosului său exercițiu de la paralele
Telefoto : A.P.-AGERPRES

În „interzonalul" feminin la șah

ȘAHISTELE SOVIETICE CLASATE PE PRIMELE LOCURI

MADRID, 28 (Agerpres). — În turneul interzonal feminin de șah de la Calle Galdana de Ferrerias (Insula Minorca), după disputarea ultimei runde, trei șahiste sovietice : Natalia Konopleva, Irina Levitina și Marta Șul au totalizat cîte 13 puncte fiecare, dar cele trei jucătoare calificate la turneul candidatelor pentru titlul mondial nu vor fi cunoscute decît după disputarea partidei întrerupte dintre Valentina Kozlovska (U.R.S.S.) și Lynda Maddern (Australia). Avînd 12½ puncte, Kozlovska le poate egala sau chiar întrece pe compatrioatele sale. O altă șahistă sovietică, Nana Aleksandria, care a întrerupt cu iugoslava Jivkovici, poate realiza de asemenea, 13 puncte.

Rezultate din runda a 19-a : Konopleva — Ferrer ½—½, Levitina — Karakas 1—0, Șul — Aronson 1—0, Nicolau — Veröczi ½—½, Hartston — Jovanovici ½—½, Cardoso — Donnelly ½—½. Restul întrerupte.

Clasament : 1—3. Konopleva, Levitina, Șul 13 p ; 4. Kozlovska 12½ p (1) ; 5. Aleksandria 12 p (1) ; 6—8. Nicolau (România), Zatulovskaia (U.R.S.S.), Hartston (Anglia) 12 p etc.

VICTOR CIOCÂLTEA PE LOCUL TREI LA NOVISAD

În turneul internațional de șah de la Novi Sad, după șapte runde, în clasament conduce marele maestru iugoslav Matulovici cu 5½ puncte (1), urmat de Buljovcici (Iugoslavia) 4½ puncte (1), Ciocâltea (România) 4½.

În runda a 7-a, maestrul român Victor Ciocâltea (cu piesele negre) l-a învins pe iugoslavul Rakici. Alte rezultate : Adorian — Lein ½—½, Langeveg — Dezze 1—0

PLUTON COMPACT LA MANILA

MANILA, 28. — După 8 runde, în turneul internațional de șah de la Manila, conduce marele maestru iugoslav Liubomir Liubojevici cu 6 puncte și o partidă întreruptă, urmat de Larsen, Kavalek și Tatai cu cîte 6 puncte. Marele maestru român Florin Gheorghiu, ocupă locul 7, cu 4½ puncte și o partidă întreruptă.

Finală Newcombe — Ramirez în turneul de la Teheran

TEHERAN, 28 (Agerpres). — Australianul John Newcombe și mexicanul Raul Ramirez își vor disputa finala probei de simplu a turneului internațional de tenis de la Teheran. În semifinale, Ramirez l-a învins cu 4—6, 7—5, 6—2 pe iugoslavul Zeliko Franulovici, în timp ce Newcombe l-a eliminat cu 7—6, 6—3 pe Rod Laver.

Finala probei de dublu va opune perechile australiene Newcombe, Laver și Masters, Case. În semifinale, Masters și Case au întrecut cu 4—6, 7—5, 12—10 cuplul Năstase — Gisbert, iar Laver și Newcombe au învins cu 6—3, 6—3 perechea Fassbender — Pohmann (R.F.G.).

RAPID BUCUREȘTI (10-0 CU SCLADIS ANTWERP) S-A CALIFICAT ÎN SEMIFINALELE C.C.E. LA POLO

LONDRA 28 (prin telefon, de la trimisul nostru).

La prima sa evoluție în cadrul Cupei campionilor europeni, **Rapid București** a reușit să se califice în semifinalele competiției, alături de echipa O.S.C. Budapesta, cîștigătoarea turneului. După ce au pierdut la limită meciul cu O.S.C., feroviarii au trecut pe lîngă victorie în partida cu Polytechnik Londra, lăsînd gazdelor un punct prețios : 3—3. Campionii țării noastre în 1972 au reușit însă în ultimul meci o victorie categorică în fața echipei belgiene **Scaldis Antwerp** și, datorită unui golaveraj superior au depășit în clasament formația engleză.

Cîteva amănunte de la ultimele meciuri ale poloiștilor bucureșteni. **Rapid** a început bine partida cu **Polytechnik** și după 3 minute conducea cu 1—0 (a înscris *Slăvei* din acțiune), scor pe care același *Slăvei* (4 m) avea să-l majoreze în repriza secundă. În cel de al treilea „sfert", cele două echipe au ratat mult : totuși, gazdele au reușit să reducă din handicap prin internaționalul **R. Jones** (1—2). Polytechnik a obținut și egalarea (2—2) în ultimele 5 minute prin **T. Mark.** Feroviarii au mai avut o zvicnire în final și **Medianu** a înscris cel de al treilea gol pentru echipa sa, care părea să fie suficient pentru victorie. În ultimele secunde, bucureștenii s-au aflat în atac, dar **Tăranu** a comis o greșeală de neiertat și **A. Leach,** rămas singur pe contraatac, a primit balonul și a înscris cu ușurință (3—3), cînd cronometrul mai arăta doar 3 secunde de joc !

În ultima reunjune, **O.S.C.** a întrecut pe **Polytechnik** cu 7—4. Cum campioana Ungariei terminase victorioasă și în partida cu **Scaldis Antwerp** la scorul de 9—4 (2—2, 1—0, 2—2, 4—0), ea s-a clasat pe locul I în clasament. Ultimul meci avea să decidă pe cea de a doua calificată în grupele semifinale. **Rapid** a început meciul cu **Scaldis** cu multă ambiție, dar din dorința de a marca cît mai multe goluri a greșit mult pînă la jumătatea întîlnirii. Se încheiseră două reprize și feroviarii aveau un avantaj de numai două goluri, cu totul insuficient. În partea a doua a meciului ei au dominat de o manieră categorică, reușind pînă la sfîrșit scorul-record al turneului : 10—0 (1—0, 1—0, 5—0, 3—0). Au înscris : **Slăvei 3, Tăranu 2, C. Rusu 2, Bartolomeu, Mustață și Băjenaru.**

1.	O.S.C. Budapesta	3 3 0 0	20—11	6
2.	Rapid București	3 1 1 1	16—7	3
3.	Polytechnik Londra	3 1 1 1	16—12	3
4.	Scadis Antwerp	3 0 0 3	6—28	0

După încheierea întrecerilor de la **Sofia, Izmir** și **Moscova** va avea loc tragerea la sorți pentru grupele semifinale.

C. M.

STEFAN POPOVICI ȘI GHEORGHE SENCOVICI CAMPIONI AI ROMÂNIEI

(Urmare din pag 1)

deosebită, Gheorghe Sencovici a tras impecabil, realizînd cinci serii complete de 25 t și trei de cîte 24 t. În ultima manșă de ieri (50 t), primul skeetist al țării a făcut țăndări toate cele 50 de „farfurii zburătoare".

Preluînd conducerea din prima serie a concursului, ca și Gheorghe Sencovici, Ștefan Popovici a cucerit laurii de campion al României la talere aruncate din șanț. Chiar dacă rezultatul cu care a ieșit învingător (184 t) nu are o valoare intrinsecă pe plan intern și internațional, comportarea acestui veteran al tirului cu alice se cuvine a fi remarcată. În vîrstă de 46 de ani și debutant în competiții de aproape două decenii (1956), Ștefan Popovici înscrie în activitatea sa pe poligon o longevitate sportivă puțin obișnuită, interval în care s-a dovedit un sportiv desăvîrșit, un adevărat exemplu pentru cei tineri.

Cum spuneam, la această probă olimpică rezultatele sînt încă departe de baremurile obținute de cei mai buni trăgători din alte țări. Recordurile mondial, olimpic și european aparținînd italianului Angelo Scalzone, anul trecut de la J. O., au ajuns la 199 t, iar alte punctaje apropiate se înregistrează curent în competițiile de amploare. Or, în cele trei zile de la Tunari, pe listele de concurs cu 21 de participanți cifra 25 t a fost consemnată numai în două rînduri(!), de Ștefan Popovici și Andrei Marinescu, iar cea de 24, doar de cinci ori ! Ceea ce să recunoaștem, este extrem de puțin. Și să nu uităm că în 1960, la Roma, campionul olimpic al probei a fost românul Ion Dumitrescu ! Oare și acest singur fapt nu trebuie să fie un stimulent suficient pentru antrenorii noștri și reprezentanții tinerei generații de taleriști ? Medaliați olimpici nu se nasc la tot pasul, e drept, dar o masă mai consistentă de sportivi din care să se dezvolte apoi țintași de valori certe internaționale nu poate însemna un obiectiv atît de dificil de atins.

Ultimele rezultate tehnice, talere aruncate din șanț, seniori (200 t) : **1. Ștefan Popovici** (Olimpia) 184 t — **campion republican,** 2. Andrei Marinescu (Clubul sportiv școlar București) 183 t, 3. Emanoil Panduru (Steaua) 176 t, 4. Ion Dumitrescu (Olimpia) 172 t, 5. Ardenel Vasile (Steaua) 170 t, 6. Gabriel Petre (Clubul sportiv școlar București) 168 t.

Skeet, seniori (200 t) : **1. Gheorghe Sencovici** (Olimpia) 197 t (nou record al țării, v.r. : 196 t) — **campion republican,** 2. Florin Iurcenco (Steaua) 191 t, 3. Gleb Pintilie (C. S. Baia Mare) 190 t, 4. Dan Buduru (Steaua) 189 t, 5. Răzvan Mareș (Steaua) 187 t, 6. Nicolae Vlădoiu (Steaua) 185 t.

În „avanpremiera" sezonului internațional de hochei sînt prevăzute două meciuri ale reprezentativei Uniunii Sovietice, în deplasare, în compania echipei Finlandei (2 și 4 noiembrie). Din lotul U.R.S.S. va face parte din nou excelentul atacant Aleksandr Iakușev, *de la Spartak Moscova, pe care-l vedem aci conducînd pucul într-un recent meci pentru campionatul unional*
Foto : A.P.N.

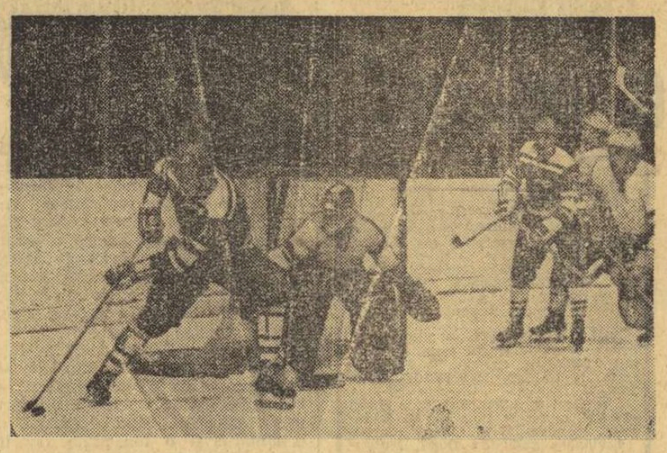

ILIE NĂSTASE FAVORIT NR. 1 LA COUBERTIN

PARIS, 28. — Iubitorii de sport din capitala Franței așteaptă cu deosebit interes apropiatul turneu de tenis dotat cu „Cupa Jean Becker", care se desfășoară în Sala Coubertin de la 29 octombrie la 4 noiembrie.

Cu aceasta, începe seria marilor turnee „indoor" europene, care va continua la Stockholm și Londra. Ele pot fi decisive în stabilirea configurației clasamentului final în Marele Premiu — F.I.L.T., ce se încheie la sfîrșitul lunii noiembrie. Liderul circuitului, campionul român **Ilie Năstase,** este creditat cu nr. 1 în lista capilor de serii a tradiționalului turneu parizian. Îl urmează, în ordine : **Stan Smith** (S.U.A.), **Tom Okker** (Olanda) și **Manuel Orantes** (Spania).

Ultimul concurs al sezonului va fi — după cum se știe — „Turneul campionilor", programat la Boston între 3 și 9 decembrie.

AGENDA SĂPTĂMÎNII

29—31.X.	HALTERE	Turneu internațional jubiliar, la **Ankara.**
29.X.—4.XI	TENIS	Turnee pentru Marele Premiu — F.I.L.T., la **Paris** (Coubertin) și **Djakarta** ; iar pentru „Cupa Dewar" la **Billingham** (Anglia).
30.X.	FOTBAL	Olanda — Norvegia („sub 23"), în C.E. tineret.
30.X.—6.XI.	CĂLĂRIE	C.H.I.O. la **New York.**
30.X.—8.XI	HANDBAL	Turneu internațional, la **Volgograd** (U.R.S.S.).
31.X.	FOTBAL	Europa — America de Sud, meci în cadrul „Zilei mondiale a fotbalistului", la **Barcelona** ; Belgia — Norvegia, în preliminariile C.M. (grupa III), la **Bruxelles.**
3.XI.	CICLISM	Marele Premiu al orașului **Praga,** la ciclocros.
	FOTBAL	Albania — R. D. Germană, în preliminariile C.M. (grupa IV), la **Tirana** ; R. D. Germană — Albania („sub 23"), în C.E. tineret.
3—4.XI.	AUTO	Turul Corsicei.
	SCRIMĂ	„Memorialul Tvaruzek" (sabie), la **Brno** ; concurs internațional de floretă, la **Basel.**
	JUDO	Meci amical Franța — Ungaria, la **Paris.**
4.XI.	ATLETISM	Cros internațional, la **Berlin.**
4—6.XI.	CICLISM	Turul Mexicului, pentru amatori.

TELEX • TELEX • TELEX • TELEX

Cursa internațională automobilistică de 1 000 km, desfășurată în circuit la Ciudad de Mexico, a fost cîștigată de echipajul Harley Haywood (S.U.A.) — Guillermo Rojas (Mexic). Învingătorii, care au concurat pe o mașină „Porsche-Carrera", au fost cronometrați cu timpul de 7h 41:07,43 (medie orară 138,337 km). Pe locurile următoare s-au clasat echipajele Velasco — Posada (Mexic), pe „Porsche" — 7h 42:21,61 și Woods (S.U.A.) — Jourdain (Mexic) pe „Javelin" — 7h 42:36,74.

În cadrul Campionatelor unionale de tir cu arcul, care se desfășoară la Alma Ata, Emma Gapcenko a stabilit un nou record mondial în proba feminină, cu 1 235 puncte. Vechiul record era de 1 229 p și aparținea sportivei poloneze Irena Sidlowska.

După 24 de ore de întrecere, în Cursa ciclistă de 6 zile, care se desfășoară pe velodromul acoperit din Frankfurt pe Main, conduce perechea Pijnen (Olanda) — Hartiz (R.F.G.) cu 23 puncte. Îi urmează la un tur cuplurile Duyndam (Olanda) — Tschan (R.F.G.) și Fritz — Peffgen (R.F.G.).

Pugilistul tailandez Chartchai Chionoi și-a păstrat titlul de campion mondial la categoria muscă (versiunea WBA). În meciul susținut la Bangkok, Chionoi l-a învins clar la puncte, după 15 reprize, pe șalangerul său, boxerul japonez Susumu Hanagata.

Au început întrecerile Campionatului mondial de ciclobal, la Viena. Iată primele rezultate înregistrate : R. F. Germania — Austria 6—0 (3—0) ; Cehoslovacia — Franța 8—2 (5—2) ; Elveția — Belgia 6—1 (4—1) ; Austria — Franța 5—4 (3—2) ; Danemarca — Suedia 4—1 (2—1) ; Suedia — Italia 2—2 (2—1). În paralel se desfășoară și Campionatul mondial de ciclism artistic. Primul titlu a fost cucerit de sportiva vest-germană Elizabeth Dinaburger, învingătoare în proba feminină cu 285,64 puncte. Medalia de argint a revenit cicliștei cehoslovace Anna Matuskova — 274,98 p, iar cea de bronz vest-germanei Edith Westhauser — 273,31 p.

La Graz se desfășoară meciul dintre echipele masculine ale Austriei și Bulgariei, contînd pentru primul tur al competiției internaționale europene de tenis pe teren acoperit. După prima zi de întîlniri scorul este egal : 1—1. Bojidar Pampulov l-a învins cu 6—1, 8—6 pe Ernst Blanke, iar Peter Pokorny a dispus cu 6—2, 6—3 de Liuben Ghenov.

Fotbal meridiane

CAMPIONATE... CAMPIONATE

U.R.S.S. ARARAT EREVAN VICTORIOASĂ LA MOSCOVA

Într-un meci restanță din campionatul unional s-au întîlnit, la Moscova, echipa T.S.K.A. și formația Ararat Erevan. Victoria a revenit, cu scorul de 1—0 (0—0), echipei Ararat, care continuă să conducă în clasament. După ce a cîștigat cupa, ea are toate șansele să cucerească și titlul de campioană.

R.D. GERMANĂ : DYNAMO DRESDA CIȘTIGĂTOARE ÎN DEPLASARE

Rezultate înregistrate în etapa a 10-a a campionatului R.D. Germane : F.C. Rot-Weiss Erfurt — Stahl Riesa 4—0 ; Dynamo Berlin — Vorwärts Frankfurt pe Oder — 2—4 ; Energie Cottbus — Dynamo Dresda 1—2 ; Lokomotive Leipzig — F.C. Magdeburg 1—2 ; Hansa Rostock — F.C. Karl Marx Stadt 1—1 ; F.C. Carl Zeiss Jena — Chemie Leipzig 5—1 ; Sachsenring Zwickau — Wismut Aue 1—2.

În clasament conduce **F.C. Carl Zeiss Jena** cu 16 p.

R. F. GERMANIA : BAYERN — STUTTGART 3—0

Rezultate înregistrate în etapa a 13-a a campionatului vest-german : Wuppertaler SV — Eintracht Frankfurt 1—1 ; Bayern München — V.f.B. Stuttgart 3—0 ; F.C. Schalke 04 — Hanovra 96 — 3—1 ; Kickers Offenbach — S.V. Hamburg 2—5 ; Werder Bremen — Fortuna Düsseldorf 0—0 ; Borussia Mönchengladbach — V.f.L. Bochum 2—0 ; Hertha B.S.C. — F.C. Köln 2—2 ; Fortuna Köln — F.C. Kaiserslautern 3—3 ; Rot-Weiss Essen — M.S.V. Duisburg 4—2.

Clasament : 1. **Borussia Mönchengladbach** — 19 p ; 2. **Eintracht Frankfurt** — 18 p ; 3. **Bayern München** — 16 p.

BELGIA — ETAPĂ AMÎNATĂ...

Standard Liège, adversara echipei Universitatea Craiova în Cupa U.E.F.A. nu a jucat, întrucît toate meciurile etapei au fost amînate în vederea pregătirilor echipei naționale, care întîlnește miercuri, în preliminariile C. M., selecționata Norvegiei. Duminică, formația secundă a Belgiei a susținut un meci amical cu Luxemburg, pe care a învins-o la Libramont, cu 6—0.

Duminică, 4 noiembrie, în 16-imile Cupei Belgiei, Standard Liège va juca la Lierse, cu formația locală.

ANGLIA : LEEDS LA O NOUĂ VICTORIE

Etapa a 13-a a campionatului englez s-a încheiat cu următoarele rezultate : Birmingham — Everton 0—2 ; Burnley — Manchester United 0—0 ; Ipswich — Wolverhampton 2—0 ; Leicester — Southampton 0—1 ; Liverpool — Sheffield United 1—0 ; Manchester City — Leeds 0—1 ; Queen's Park Rangers — Arsenal 2—0 ; Tottenham — Newcastle 0—2 ; West Ham — Derby 0—0.

Clasament : 1. **Leeds** — 23 p. ; 2. **Everton** — 18 p. ; 3. **Burnley** — 18 p.

ITALIA : 7 ECHIPE ÎN FRUNTE

BOLOGNA 28 (prin telex). — Două mari surprize în etapa a treia a campionatului peninsular. Una la Florența, unde Fiorentina a fost învinsă de Foggia, iar a doua la Roma unde Milan a dispus de formația cu același nume. În rest, rezultate normale, terminate în majoritate cu victoria gazdelor : **Cagliari — Torino 1—1** (Riva din 11 m și Pulici din 11 m) ; **Cesena — Verona 1—0** (Toschi) ; **Fiorentina — Foggia 0—1** (Villas) ; **Internazionale — Napoli 2—2** (Moro și Boninsegna, respectiv Clerici și Cane) ; **Juventus — Lazio 3—1** (Chinaglia de la Lazio a deschis scorul și în continuare Altafini, Bettega și Cuccuredu au marcat pentru Juve) ; **Lanerossi — Genoa 1—1** (Macchi, respectiv Corradi) ; **Roma — Milan 1—2** (Chiarugi și Bianchi pentru Milan și Cappellini pentru Roma) ; **Sampdoria — Bologna 0—0.**

În clasament, **Lazio, Juventus, Fiorentina, Napoli, Inter, Torino** și **Milan** conduc cu cîte 4 puncte. În clasamentul golgeterilor, Chiarugi (Milan) și Boninsegna (Inter) se află în frunte cu cîte 3 goluri.

CESARE TRENTINI

În preliminariile C. M. AUSTRALIA — COREEA DE SUD 0-0

La Sydney, în primul meci al finalei zonei asiatice pentru preliminariile campionatului mondial de fotbal, echipele Australiei și Coreei de Sud au terminat la egalitate : 0—0. Meciul retur se va disputa la 10 noiembrie la Seul. Echipa învingătoare în acest meci dublu se va califica în turneul final.

ȘTIRI, REZULTATE

● Selecționata secundă a R. P. Chineze, aflată în turneu în Albania, a susținut o întîlnire prietenească în compania formației „Luftetari" din Djirokastra. Partida s-a încheiat cu scorul de 3—1 în favoarea gazdelor.

● **La Beierfeld** (în apropiere de Berlin) s-a disputat meciul internațional amical dintre reprezentativele de juniori ale R. D. Germane și Ungariei. Partida s-a încheiat la egalitate : 3—3 (0—1).

● **La Szekesfehervar** s-a disputat meciul dintre echipa locală Videoton și formația cehoslovacă Z.V.L. Jilina contînd pentru „Cupa Europei Centrale". Victoria a revenit gazdelor cu scorul de 3—0 (1—0).

Una din ocaziile ratate de gazde, prin Roth (Bayern), în meciul dintre Bayern München — V.f.B. Stuttgart 3—0
Telefoto : A.P.-AGERPRES

Redacția și administrația : București, str. Vasile Conta nr. 16 ; telefoane : centrală 11.10.05, secția corespondenți 11.51.09, interurban 72 și 286 ; telex : sportrom buc. 180, Tiparul „I. P. „Informația", București 40.368

PROLETARI DIN TOATE ȚĂRILE, UNIȚI-VĂ!

Sportul

ZIAR AL CONSILIULUI NAȚIONAL PENTRU EDUCAȚIE FIZICĂ ȘI SPORT

ANUL XXIX — Nr. 7 579 | 4 PAGINI 30 BANI | Marți 30 octombrie 1973

VIZITA TOVARĂȘULUI NICOLAE CEAUȘESCU ÎN MUNICIPIUL ȘI JUDEȚUL CLUJ

După vizitele de lucru atît de rodnice întreprinse, în ultimele zile, de tovarășul Nicolae Ceaușescu în județele Buzău, Prahova și Sălaj, secretarul general al partidului s-a întîlnit din nou, în cadrul unui fructuos dialog cu muncitori, țărani, intelectuali, cu specialiști, activiști de partid și de stat din municipiul și județul Cluj.

Tovarășul Nicolae Ceaușescu a fost însoțit, în vizita în județul Cluj, de tovarășii Virgil Trofin și Cornel Burtică.

Este a doua întîlnire pe care conducătorul partidului și statului o are, în răstimpul unui an, cu oamenii muncii de pe aceste meleaguri — români, maghiari, germani și de alte naționalități. Acum, ca și atunci, vizita a fost consacrată analizării directe, la fața locului, a realizărilor, a modului în care se îndeplinesc indicațiile date, hotărîrile Comitetului Central, precum și a neajunsurilor care trebuie înlăturate spre a se asigura mersul hotărît înainte în toate domeniile construcției socialiste. Tovarășul Nicolae Ceaușescu a fost în întreprinderi și pe șantiere de construcții unde a examinat, împreună cu colectivele respective de muncă, cu miniștri și alte cadre de conducere din economie, cu activiști de partid și de stat, felul în care se înfăptuiesc obiectivele stabilite de Congresul al X-lea și Conferința Națională.

...De la Cluj, coloana de mașini se îndreaptă, încă din primele ore ale dimineții, spre orașul Turda, care are un aer sărbătoresc.

După primirea entuziastă făcută de zeci de mii de oameni, are loc la sediul Comitetului municipal de partid o largă dezbatere pe o temă de stringentă actualitate de care se preocupă organele locale de partid și de stat, edilii, ca și cetățenii — sistematizarea teritorială a județului Cluj, inclusiv a complexului de localități Turda — Cîmpia Turzii, precum și a comunelor învecinate Vișoara și Mihai Viteazu, în condițiile puternicei industrializări a acestei zone a țării.

Itinerarul vizitei a cuprins, apoi, una din marile unități industriale ale județului — Întreprinderea „Industria sîrmei" din Cîmpia Turzii.

De la Cîmpia Turzii, coloana oficială revine la Cluj. Pe întregul traseu, tovarășul Nicolae Ceaușescu este întîmpinat cu aceeași căldură și dragoste de mii de locuitori veniți să-l salute, să-i ureze sănătate și ani mulți de viață.

Vizita de lucru în municipiul de pe Someș începe la cunoscuta întreprindere constructoare de mașini „Unirea" — unitate profilată pentru producția de utilaj destinat filaturilor și țesătoriilor.

În continuare se face o scurtă vizită la Combinatul de pielărie și încălțăminte „Clujeana" — întreprindere care deține o pondere însemnată în această ramură industrială.

Coloana de mașini se îndreaptă apoi spre noua zonă industrială a Clujului.

Se face un prim popas la cea mai tînără unitate de pe platformă, intrată parțial în circuitul productiv cu o lună de zile în urmă — Fabrica de mașini de rectificat plan, subordonată întreprinderii „Unirea".

Ultimul obiectiv economic al vizitei de lucru a tovarășului Nicolae Ceaușescu în județul și municipiul Cluj îl constituie Întreprinderea de cazane mici și arzătoare, din aceeași zonă, intrată parțial în producție la începutul anului.

★

Din zona industrială a orașului, coloana de mașini se îndreaptă, în aclamațiile mulțimii, spre Casa de cultură a studenților, construcție ridicată în ultimii ani, care se integrează armonios în peisajul arhitectonic modern al Clujului zilelor noastre. Aici are loc întîlnirea cu activul de partid, care prilejuiește, în fapt, reluarea analizei începute pe teren, în întreprinderi și pe șantiere, a examinării măsurilor care se impun în vederea mobilizării tuturor forțelor umane și materiale ale județului pentru valorificarea superioară a posibilităților locale, îmbunătățirea calității muncii, creșterea potențialului economic al Clujului, pentru asigurarea unor condiții mereu mai bune de muncă și de viață cetățenilor săi.

Tovarășul Nicolae Ceaușescu este întîmpinat de participanți cu îndelungi aclamații.

Adunarea este deschisă de tovarășul **Ștefan Mocuța**, prim-secretar al Comitetului județean de partid.

Au luat apoi cuvîntul **Mihai Blag**, maistru la „Industria sîrmei" Cîmpia Turzii, Erou al Muncii Socialiste, **Gheorghe Mărinceanu** director al Combinatului de pielărie și încălțăminte „Clujeana", **Klara Butika**, muncitoare la Întreprinderea de prelucrare a lemnului „Libertatea", **Dumitru Radu Popescu**, secretarul Asociației scriitorilor din Cluj, **Ioan Giurgea**, director al Întreprinderii Unirea, prof. univ. **Emil Negruțiu**, rector al Institutului agronomic „Dr. Petru Groza".

Întîmpinat cu puternice ovații și urale de toți cei prezenți, ia cuvîntul tovarășul **NICOLAE CEAUȘESCU.**

Cuvîntarea secretarului general al P.C.R., urmărită cu viu interes, a fost subliniată în repetate rînduri cu îndelungate aplauze.

★

În timp ce se desfășoară întîlnirea cu activul de partid, în piața centrală a orașului s-au adunat zeci de mii de oameni ai muncii clujeni — români, maghiari și de alte naționalități.

În această piață, care freamătă de lume și unde domnește o deosebită însuflețire, are loc o mare adunare populară, care încheie semnificativ vizita de lucru a tovarășului Nicolae Ceaușescu în județul Cluj.

Adunarea a fost deschisă de tovarășul Ștefan Mocuța, prim-secretar al Comitetului județean Cluj al P.C.R.

Întîmpinat cu vii și îndelungi aplauze, cu urale și ovații, a luat cuvîntul tovarășul **NICOLAE CEAUȘESCU.**

Exprimînd simțămintele de dragoste și prețuire pe care le nutresc locuitorii județului Cluj față de partid și secretarul său general, hotărîrea lor de a contribui cu forțe sporite la edificarea societății socialiste multilateral dezvoltate, la continua înflorire a patriei, primul secretar al Comitetului județean de partid a asigurat pe tovarășul Nicolae Ceaușescu că pentru toți locuitorii Clujului, pentru întreaga suflare a județului nu există un legămînt mai de onoare decît acela de a face totul pentru a da viață îndemnurilor și indicațiilor secretarului general, aducîndu-și astfel contribuția la binele și propășirea țării, la ridicarea ei pe culmile progresului, ale culturii și civilizației socialiste și comuniste.

Neagu, *jucătorul cu nr. 9, în fața porții lui...* Răducanu ! *Faza aceasta exemplifică foarte bine mentalitatea* Rapidului, *duminică, la* Ploiești, *după ce a deschis scorul. Renunțînd la atac, rapidiștii au pierdut o victorie...*

Foto : Vasile BAGEAC

MARGINALII LA ETAPA DIVIZIEI A DE FOTBAL

ȘTACHETA CONTINUĂ SĂ COBOARE...

După 11 etape din campionatul primei categorii a fotbalului nostru, deci într-un moment cînd trebuie să vorbim — după clasicele criterii de apreciere ale unei competiții — despre momentul său de vîrf, dimpotrivă, ultimele etape (și — mai cu seamă — etapa nr. 11) au reprezentat momente de scădere, aproape generală. Sîmbătă și duminică, spre pildă, din opt partide, doar una singură — aceea de la Arad — a reprezentat, *integral*, prin nivelul ei general, o partidă de Divizia A ! Un singur meci ! Doar 90 de minute din 720 !

Etapa a fost marcată de două mari surprize : *victoriile de la București ale provincialelor F. C. Argeș și Universitatea Cluj. Cronicile au subliniat meritele învingătorilor din Trivale și de pe malul Someșului și o repetăm și noi acum : prin înfrîngerile administrate Stelei și lui Dinamo, formațiile din Pitești și Cluj au obținut unele dintre cele mai impozante date ale palmaresului lor în prima divizie și meritul convingător în care și-au apărat șansele, ca și valențele în organizarea jocului (realitate valabilă mai cu seamă pentru F. C. Argeș) sînt de necontestat. Ca și prestațiile deosebite ale unora dintre componenții echipelor-performere ale etapei, în fruntea cărora trebuie să-l situăm pe Dobrin, simbăta autorul celei mai reușite și eficiente prezențe a sa în „unsprezecele" alb-violet din întregul sezon al toamnei. Sublinierile noastre se îndreaptă și spre tinerii jucători din Cluj, încrezători în forțele lor. Nu trebuie să lipsească, din aceste cîteva rînduri dedicate faptelor deosebite ale etapei, victoria repurtată de A.S.A. Tg. Mureș în fața Universității Craiova, ca fiind prima administrată liderului în acest campionat. Dar, pomenind de succesul fotbaliștilor mureșeni, sîntem obligați să menționăm performanța întreruptă de aceștia, anume aceste zece etape fără înfrîngere ale Universității Craiova, care stabilește, astfel, un record în materie pentru Divizia A, în ultimii ani.*

Au fost, acestea, faptele notabile ale etapei nr. 11 ; dar mai mult sub raportul unor rezultate neașteptate. *Faptul cel mai grav, devenit direct alarmant, rămîne însă — așa cum spuneam — nivelul cu totul nesatisfăcător la care prima competiție a fotbalului nostru se plasează de o bună bucată de timp, situație și mai pregnantă în etapa de care ne ocupăm. Am înregistrat, în această etapă, nu căderi individuale de comportare, am asistat la veritabile căderi în bloc, așa cum a fost cazul lui Steaua și Dinamo, aflate literalmente în situație de k.o. tehnic în fața partenerelor de întrecere. Ieri, atît la clubul din Calea Plevnei, cît și la acela din Șoseaua Ștefan cel Mare, au avut loc ședințe de analiză ale*

Eftimie IONESCU

(Continuare în pag. a 3-a)

ATLETISMUL NOSTRU ȘI CÎTEVA DIN PROBLEMELE SALE

Ritm lent, necompetitiv pe plan internațional

Fiind un sport eminamente al cifrelor, se poate afirma deci că atletismul face casă bună cu statistica. Interpretarea corectă, obiectivă, a sumedeniilor de cifre pe care atletismul ni le furnizează anual, de la performanța unui atlet, a primilor zece, douăzeci sau cincizeci de atleți ai unei probe, seniori sau juniori, și pînă la acoperirea întregului complex de probe atletice, oferă cu exactitate posibilitatea de constatări, de confruntări și comparații, de stabilire, în fiecare moment, a parametrilor dezvoltării sale.

Statistica-bilanț a anului 1973 ne arată clar că atletismul românesc, la nivelul tuturor eșaloanelor sale, se află pe un drum ascendent, de pronunțat progres. A ne mulțumi însă doar a constata acest fapt, indubitabil, și a nu raporta creșterea la ritmul de dezvoltare a atletismului internațional, ar fi o mare greșeală. Or, compararea rezultatelor sportivilor noștri cu ale altora ne arată în mod clar că ritmul nostru de progres este încă, la această oră, pe ansamblul general, prea lent.

Din dorința de a încerca să elucidăm unele aspecte ale dezvoltării atletismului din țara noastră și avînd în vedere importantele sarcini care stau în fața acestui sport, în lumina Hotărîrii Plenarei C.C. al P.C.R. din 28 februarie — 2 martie a.c., am solicitat părerea citorva dintre exponenții factorilor de decizie și de acțiune ai atletismului românesc. În acest sens, i-am invitat să răspundă mai multor întrebări (pe care le vom prezenta eșalonat) pe : conferențiarul universitar DUMITRU ALEXANDRESCU **(catedra de atletism de la I.E.F.S., antrenor la Clubul atletic universitar),** prof. ION BENGA **(antrenor emerit, clubul Dinamo),** prof. VICTOR FIREA **(secretar general al F.R.A.),** prof. EVELINE GHIMPU **(antrenor federal),** prof. NICOLAE MĂRĂȘESCU **(antrenor federal),** prof. MIHAI RĂUȚOIU **(directorul Liceului central experimental de atletism, din Cîmpulung),** prof. ION SÖTER (antrenor emerit, clubul Steaua), prof. GHEORGHE ZĂMBRESTEANU **(antrenor emerit, antrenor federal).**

Prima problemă, pe care se axează materialul de față, a fost : „PROGRESUL ATLETISMULUI NOSTRU ESTE EVIDENT, DAR RITMUL SĂU DE CREȘTERE ESTE PREA MIC ÎN COMPARAȚIE CU CEL ÎNREGISTRAT ÎN ALTE ȚĂRI. CUM VĂ EXPLICAȚI ACEST RITM LENT ?".

Părerile interlocutorilor noștri converg, în linii mari, către cîteva idei preponderente. Astfel, una ține de volumul și de calitatea lucrului efectuat de atleți, o alta apreciază ca decisivă problema selecției, alta pe cea de natură organizatorică, bază materială etc.

ION BENGA, de pildă, apreciază că **„pentru a putea fi realizate salturi mari, la nivelul altor țări, se lucrează încă prea puțin, că există un sprijin insuficient, pe toate fronturile, pentru a se putea realiza un spor de calitate. Este nevoie, de asemenea, de a se selecționa, mult mai bine, oameni cu capacitate de lucru pentru performanța înaltă, hotărîți să facă sacrificiile pe care le pretinde aceasta".**

D-TRU ALEXANDRESCU : **„O parte dintre atleții selecționați în lotul olimpic nu-și justifică această selecție. Posibilitățile lor morfo-funcționale fiind reduse, determină, în mod firesc, un progres pe măsura acestor posibilități, adică lent, uneori necorespunzător".** O altă chestiune foarte importantă sesizată de D. Alexandrescu este aceea că **„menținerea metodicii de antrenament în tipare învechite"** este, în mod cert, o explicație a actualei stări de fapte, după cum și **„lipsa unei asistențe științifice de specialitate (medic, psiholog, biochimist etc) de-a lungul întregii activități a atleților". În sfîrșit,** dar nu pe ultimul loc, se mai poate vorbi și despre **„rămînerea în urmă în privința informării antrenorilor noștri cu tot ceea ce se întîmplă nou în alte țări, în procesul de antrenament al atleților",** ca și **„slaba organizare a muncii la nivelul loturilor republicane, asociată cu condiții mediocre de activitate".**

„Pregătirea generală a tinerilor din rîndul cărora să fie selecționați performerii nu este corespunzătoare nevoilor și nu răspunde sarcinilor actualelor cerințe" apreciază EVELINE GHIMPU. Din păcate, **„atletismul nostru nu dispune de baza de masă a performanței, ceea ce ar însemna, în cazul cursei de 100 m, de exemplu, existența a cel puțin 40—50 de sprinteri cu rezultate de 10,5".** În altă ordine de idei, se apreciază că nici actuala bază materială a atletismului nostru nu mai este corespunzătoare cerințelor. **"Pentru a se putea pregăti mai bine, atleți din țară sînt aduși la București, deși nici chiar baza materială a Capitalei nu se află la nivelul celei din alte țări care progresează mai rapid decît noi în atletism. Faptul că lipsesc unele condiții de pregătire face ca mulți antrenori să nu abordeze cu curaj cantitatea mare de lucru necesară obținerii unui evident progres pe multiple planuri".**

Din experiența sa de fost performer, ca și din aceea de secretar al Federației de specialitate, VICTOR FIREA desprinde următoarele idei cu referire la tema în discuție : **„folosirea unor antrenamente simpliste, fără variație de mijloace și planificare în perspectivă. mărindu-se — uneori exagerat — volumul și intensitatea, dar fără să se țină seama de individualizare ; slaba asistență medicală asigurată sportivilor, ca și activitatea insuficientă de cercetare". Și Victor Firea s-a referit, în cuvîntul său,**

Anchetă realizată de
Romeo VILARA

(Continuare în pag. a 4-a)

Agenda ACTIVITĂȚII SPORTIVE DE MASĂ

TG. MUREȘ: REUȘITE ALERGĂRI DE CROS

Activitatea sportivă de masă din municipiul Tg. Mureș a fost marcată duminică de două acțiuni de amploare : prima, „Cupa tineretului studios" etapa a 2-a, la cros, cu participarea echipelor reprezentative de școli profesionale și licee, de la care și publicăm fotografia alăturată. Întrecerea a dat cîștig de cauză echipei feminine a Grupului școlar pentru prelucrarea lemnului și celor masculine ale Liceului industrial de construcții de mașini (15—16 ani și 17—19 ani).

A doua acțiune a cuprins, tot într-o întrecere de cros, pe salariații asociației sportive Poligrafia, participanți la „Crosul tipografului". Iată și cîștigătorii. **Juniori** (17—19 ani) : Albert Tovasi — Zetărie ; **seniori** ; Viorel Regeni — Zetărie. Ei vor reprezenta pe tipografii din Tg. Mureș la etapa finală a întrecerii, care va avea loc în București, în ziua de 25 noiembrie.

Constantin ALBU, corespondent

și susținători ai asociației; repartizați în 79 de grupe sportive. Desigur, nu toți aceștia sînt înscriși la diferite discipline sportive din cadrul campionatelor noastre, dar restul practică gimnastica în producție. Este cazul lucrătorilor din secțiile de marochinărie, proiectare și tocuri, care, sub supravegherea celor 14 instructori voluntari, execută zilnic, în pauze, complexele de gimnastică „Sport și sănătate".

Dar să aruncăm o privire și asupra celorlalte ramuri sportive ; în campionatul de șah al întreprinderii, din 170 de concurenți, cei mai buni s-au dovedit a fi componenții echipei tăbăcăria minerală. La haltere, în fruntea celor 140 de participanți s-a impus **Ion Moldovan**, la fotbal cele mai multe victorii le-a acumulat echipa secției ștanțe, iar la volei s-a desprins în cîștigătoare secția administrativă. Nici fetele nu au fost neglijate. Asociația sportivă le-a rezervat întreceri la atletism, fotbal, gimnastică, handbal și volei — competiții încadrate în **„Cupa Diana".** Într-adevăr, „dianele" au răspuns în număr mare la această chemare : peste 400 de participante la startul întrecerilor.

Gh. BURLEA
O. GUȚU

LA FABRICA DE ÎNCĂLȚĂMINTE DÎMBOVIȚA, MAJORITATEA SALARIAȚILOR PRACTICĂ SPORTUL !

Dacă cineva ar avea curiozitatea să întreprindă o vizită, după orele de program, la Fabrica de încălțăminte Dîmbovița din București, ar rămîne, desigur, uimit de bogata activitate sportivă de masă ce se desfășoară aici. Zilnic, terenurile întreprinderii sînt ocupate de amatorii de fotbal, volei, handbal, atletism sau ai trasului frînghiei, ca să nu mai amintim că săptămînal se organizează întreceri individuale sau pe echipe la orientare turistică, șah, tenis de masă, haltere etc. Președintele asociației sportive Dîmbovița, **Gheorghe Ilie**, ne pune la curent cu unele date edificatoare în ceea ce privește sportul de masă în această întreprindere. **„Dintre salariații noștri, 3 600 sînt membri cotizanți**

CONSTITUIREA COMISIEI DE MEDICINĂ SPORTIVĂ

Zilele trecute a avut loc la sediul Ministerului Sănătății ședința de constituire a Comisiei de medicină sportivă, ca urmare a ordinului comun al Ministerului Sănătății și C.N.E.F.S. privind îmbunătățirea activității de medicină sportivă din țara noastră. La această reuniune au participat conf. **N. Ursea**, secretar general al Ministerului Sănătății, și conf. dr. **E. Ghibu**, secretar al C.N.E.F.S.

Comisia, instituită din 20 de membri, este organ tehnic de specialitate cu atribuții consultative pe lîngă Ministerul Sănătății și C.N.E.F.S. Ea va îndruma activitatea medico-sportivă pe probleme de asistență, învățămînt și cercetare, avînd ca problematică prioritară asistența olimpică. Președintele acestei comisii a fost numit prof. **N. P. Groza**, directorul Institutului de fiziologie normală și patologie al Academiei de științe medicale,

DOUĂ GENERAȚII DE MUȘCHETARI

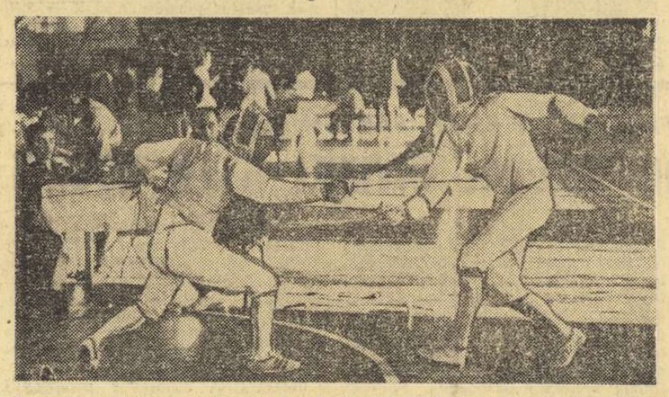

De o parte (stînga) inimosul dr. A. Csipler (C.S. Satu Mare), de cealaltă parte impetuosul E. Heim (Politehnica Timișoara). Victoria a revenit ultimului, în meciul din cadrul diviziei A (amănunte în pagina a 2-a).

Foto : Ion MIHĂICĂ

Pe teme de educație

LA CLUBUL STEAUA

GRIJĂ DEOSEBITĂ, PERMANENTĂ PENTRU FORMAREA MULTILATERALĂ A SPORTIVILOR

Intreaga noastră mișcare sportivă se află angajată într-o intensă activitate de îndeplinire a Programului pentru îmbunătățirea activității ideologice, ridicarea nivelului general al cunoașterii și educarea socialistă a oamenilor muncii, pentru așezarea relațiilor din țara noastră pe baza principiilor eticii și echității socialiste și comuniste, program adoptat de istorica Plenară a C.C. al P.C.R. din 3—5 noiembrie 1971, precum și pentru traducerea în fapte a Hotărîrii Plenarei C.C. al P.C.R. din 28 februarie — 2 martie 1973 cu privire la dezvoltarea continuă a educației fizice și sportului. Investigînd preocupările unităților sportive pentru munca educativă, ca latură importantă a pregătirii multilaterale a tinerilor, vă prezentăm astăzi cîteva constatări de la clubul Steaua.

Club cu pondere însemnată în activitatea de performanță, Steaua București se numără printre unitățile sportive în care grija pentru crearea și menținerea unui climat etic sănătos reprezintă un cuvînt de ordine pentru conducerea clubului, a secțiilor, pentru toți tehnicienii și antrenorii.

Importantele documente de partid referitoare la îmbunătățirea activității de educare socialistă a maselor, Hotărîrea Plenarei C.C. al P.C.R. cu privire la dezvoltarea continuă a educației fizice și sportului au stîrnit aici ecouri stimulatoare în găsirea căilor și mijloacelor celor mai eficiente de educare comunistă a sportivilor, a tuturor cadrelor tehnice. Atenției deosebite față de comportamentul — pe terenul de sport și în societate — al celor ce poartă însemnul Stelei și activează sub culorile roș-albastre i s-au adăugat exigențe sporite.

„În fața sportivilor, antrenorilor, a tuturor specialiștilor noștri — ne spunea președintele clubului, tovarășul colonel MAXIMILIAN PANDELE — stau sarcini deosebite, de mare răspundere, nu numai în ceea ce privește obiectivele clubului, ci și cele ale sportului românesc în general. În planurile noastre a fost stabilit ca reprezentanții clubului în loturile naționale să fie astfel pregătiți încît să contribuie efectiv la succesul culorilor românești în confruntările internaționale și mai cu seamă la Jocurile Olimpice. Asemenea obiective înalte implică un volum de muncă impresionant, iar realizarea lor este condiționată și de calitatea muncii educative în rîndul sportivilor, de instaurarea unui climat favorabil și stimulator pentru pregătire, de dezvoltarea la toți sportivii a dragostei față de muncă, a dăruirii, atașamentului și stimei față de culorile țării, este condiționată, în fine, de simțul răspunderii ce revine tuturor factorilor angrenați în pregătirea performerilor noștri pentru îndeplinirea sarcinilor trasate de partid.

Pe de altă parte, noi punem la baza tuturor acțiunilor noastre în acest domeniu necesitatea formării unor oameni adevărați, integri, cu comportare demnă în societate, bine pregătiți atît profesional cît și sportiv. Nu putem și nu avem dreptul să nu ne gîndim că trăsăturile, însușirile, calitățile pe care le formăm tineretului sportiv, în perioada — scurtă totuși — cît stau în clubul nostru, rămîn definitorii pentru toată viața. Avem, deci, datoria să cultivăm la ei însușirile cele mai alese, să le modelăm caracterul în concordanță cu principiile eticii și echității socialiste".

Din discuțiile avute cu activul clubului a reieșit faptul că o verigă importantă în procesul educativ o con-

Aurelian BREBEANU

(Continuare în pag. a 2-a)

ÎN PRIMELE ETAPE ALE DIVIZIEI A LA BASCHET,

MAJORITATEA ECHIPELOR AU RĂMAS DATOARE DEFENSIVEI

Ediția a XXV-a a campionatului republican de baschet masculin a avut un debut promițător. Într-adevăr, sîmbătă și duminică, în sala Floreasca, majoritatea meciurilor au oferit întreceri interesante, echilibrate, chiar dacă la unele dintre ele scorurile finale nu exprimă acest lucru. Vom remarca din cele 10 partide disputate (cele ale echipei Dinamo, aflată la „Dinamoviada" de la Tbilisi, au fost amînate) jocurile Universitatea Timișoara — Universitatea Cluj, Voința Timișoara — Farul, I.C.H.F.— Politehnica București, Universitatea Timișoara — I.E.F.S., Universitatea Cluj — Voința Timișoara și Politehnica Cluj — Farul care, deși nu s-au ridicat la un nivel tehnic prea înalt, au plăcut datorită desfășurării atractive, completată și de captivanta evoluție a scorului. Demn de menționat și faptul că, în general, s-a constatat o oarecare îmbunătățire a preciziei aruncărilor de la semidistanță și a celor libere, ceea ce constituie un element pozitiv care, sperăm, se va bucura de acum înainte de și mai multă atenție. În acest sens, vom sublinia că I.C.H.F. a obținut, în cele două meciuri susținute, 80% la aruncările libere (24 de încercări, 19 realizate), Universitatea Timișoara 73% (30—22), Farul și Universitatea Cluj 70% (48—33 și respectiv 31—21), iar Politehnica Cluj chiar 100% , dar numai din 8 situații avute. Iată și procentajele celorlalte echipe : Politehnica București și Voința Timișoara 66,60% (24—16 fiecare), Steaua 65% (32—21), Politehnica Galați 62,50% (8—5 într-un singur joc), Rapid 61% (18—11, de asemenea într-o singură partidă) și I.E.F.S. 52% (38—20). Procentajul general al celor 11 formații : 67,60% (284—192).

În meciul cu Politehnica București, apărarea echipei Steaua a fost deseori depășită. În imagine, Rusu (Politehnica) izbutește o pătrundere printre Tarău și Savu.

Foto : Dragoș NEAGU

BINE PENTRU ATAC, DAR CE FACEM CU APĂRAREA ?

Caracteristica întrecerilor a fost preocuparea majorității echipelor pentru acțiunile ofensive, fie că a fost vorba de joc pozițional, fie de contraatacuri sau aruncări la coș de la semidistanță și de la distanță. Așa se și explică faptul că au fost consemnate, în general, scoruri mari, în cele mai multe partide fiind înscrise, de către ambele echipe, în jur de 160 de puncte. Dar, în același timp, se cuvine să notăm că accentul pe ofensivă a fost pus în detrimentul defensivei. Agresivitatea în apărare a fost semnalată doar sporadic, iar presingul a fost neglijat chiar și atunci cînd el era absolut necesar. Un indiciu este și acela că în derby-ul studențesc baschetbaliștii de la Universitatea Cluj au comis doar 16 faulturi, iar cei de la Universitatea Timișoara 18. Sau că în disputa cu Voința Timișoara studenții clujeni au fost

D. STANCULESCU
A. VASILESCU

(Continuare în pag. a 2-a)

UȘOARĂ ASCENSIUNE DE FORMĂ A DIVIZIONARELOR A DE VOLEI

Cea de a treia etapă în divizia A a consemnat un oarecare reviriment în evoluția multor echipe. O comportare foarte bună au avut-o formațiile provinciale care au susținut partide în Capitală. Patru dintre ele s-au întors acasă cu victorii, mai mult sau mai puțin scontate.

La băieți, o bună impresie au lăsat Explorări B. Mare, Viitorul Bacău, „U" Cluj și C.S.U. Galați, toate învingătoare în deplasare. De altfel, în întreaga etapă masculină rezultatele au fost favorabile oaspeților, lucru mai rar întîlnit în campionatele primei divizii. Dacă succesele echipelor Dinamo (la Craiova), Steaua (miercuri, la Timișoara), Explorări B. Mare (la București, în fața Rapidului) erau de prevăzut, în celelalte echilibrul valoric era mai pregnant. În planul surprizelor n-am putea încadra decît înfrîngerea studenților de la I.E.F.S. de către băcăuanii lui Vasile Petrișor care, lipsiți de unul din trăgătorii săi de bază, Dan Gavrilă, au făcut totuși un joc bun, datorat pregătirii conștiincioase ce se efectuează la această echipă.

La fete, în schimb, nu s-a constatat nici un rezultat neconform cu valoarea reală a loturilor de care dispun, în acest campionat, divizionarele A. Pînă în prezent, bine se comportă (nu numai prin prisma rezultatelor) Dinamo București și Penicilina Iași, în timp ce campioana țării, Rapid, manifestă încă o formă scăzută față de anul trecut. O evoluție slabă a avut pînă acum o altă echipă din plutonul fruntaș, I.E.F.S. București, care n-a izbutit, în trei etape, să cîștige nici măcar un set! Ca și promovata I.T.B., studentele trec cu greu examenul remanierii lotului.

CLASAMENTE

MASCULIN

SERIA I

1. Dinamo București	3	3	0	9:3	6
2. Explorări B. Mare	3	2	1	8:4	5
3. „U" Cluj	3	2	1	6:6	5
4. Univ. Craiova	3	1	2	4:6	4
5. Rapid București	3	1	2	5:8	4
6. Progresul București	3	0	3	4:9	3

SERIA A II-a

1. Steaua București	3	3	0	9:2	6
2. C.S.U. Galați	3	2	1	8:5	5
3. I.E.F.S.	3	2	1	8:6	5
4. Viitorul Bacău	3	1	2	7:8	4
5. Politehnica Timișoara	3	1	2	4:8	4
6. Tractorul Brașov	3	0	3	2:9	3

FEMININ

SERIA I

1. Rapid București	3	3	0	9:3	6
2. Farul Constanța	2	1	1	5:3	3
3—4. Constructorul Buc.	2	1	1	4:3	3
Medicina București	2	1	1	4:3	3
5. Universitatea Tim.	2	1	1	3:4	3
6. I.T. București	3	0	3	0:9	3

SERIA A II-a

1. Penicilina Iași	3	3	0	9:1	6
2. Dinamo București	3	3	0	9:2	6
3—5. C.S.M. Sibiu	3	1	2	4:6	4
„U" Cluj	3	1	2	4:6	4
Univ. Craiova	3	1	2	4:6	4
6. I.E.F.S.	3	0	3	0:9	3

ÎN ETAPA A III-a A DIVIZIEI A LA SCRIMĂ

ECHIPELE CLUBULUI STEAUA ȘI-AU CONSOLIDAT POZIȚIA DE LIDERE

● Puține schimbări în clasamente ● Tinerii sabreri ai Tractorului au avansat pe locul III

Organizarea atentă pe care a asigurat-o C.S.U. Medicina Tîrgu Mureș celei de a treia etape a campionatului divizionar A de scrimă nu a putut da întrecerilor care angrenau, în fond, pe cei mai buni trăgători ai țării condiții corespunzătoare. Absența planșelor metalice — pentru care gazdele nu poartă nici-o vină — a viciat, într-o măsură mai mică sau mai mare, rezultatele unor asalturi de floretă și, mai ales, de spadă. În București, există un număr de asemenea planșe, dar F.R.S. nu cutează să le mai trimită în diferite orașe deoarece transporturile repetate le deteriorează prematur. Este cazul, deci, ca forul de resort să înlesnească acelor centre din țară care găzduiesc etape de prima divizie să-și procure materialele necesare.

Programul celei de a III-a etape a suferit unele reduceri: la spadă, ca urmare a retragerii Clubului sportiv școlar București (după primele două etape) și la floretă masculin (unde Politehnica Iași a venit cu o cerere de ultim moment prin care solicita să i se reprogrameze întîlnirile, deoarece trei dintre componenții echipei își satisfac serviciul militar, iar doi sînt bolnavi). Directoratul concursului a declarat forfait teamul ieșean.

În ceea ce privește rezultatele înregistrate la Tg. Mureș trebuie spus, din capul locului, că ele nu au produs schimbări în clasamente decît la sabie și floretă masculin, în timp ce echipele feminine de floretă și cele de spadă și-au păstrat pozițiile anterioare. Liderii celor patru probe, reprezentanții clubului Steaua, au continuat seria victoriilor, apropiindu-se din nou, în corpore, de titlurile de campioni pe echipe. Nu s-ar putea spune că lupta, adevărata luptă, în campionatul primei divizii începe abia de la locul II în jos pentru că și prezumtivii vice-campioni se mențin ferm pe pozițiii. La sabie s-a purtat o dispută aprinsă între Tractorul Brașov, IEFS și CSM Cluj. Brașovenii, obținînd victorii directe asupra clujenilor și studenților din București, au urcat pe locul III, fiind urmați de IEFS, iar CSM a pierdut două trepte în clasament, ocupînd acum locul V. La floretă masculin, Progresul și-a adjudecat victoria în trei întîlniri, ceea ce i-a permis să urce de pe locul V pe IV, în dauna Politehnicii Timișoara.

Dintre trăgători, cei mai în formă s-au dovedit floretistul **Mihai Țiu** și spadasinul **Nicolae Iorgu** (ambii de la Steaua), care au atins maximul de eficiență pe planșă: 100%. Țiu a evoluat în trei partide, iar Iorgu în patru fără a pierde nici-un asalt. Sperăm ca această comportare să fie de bun augur pentru apropiatul turneu de la Moscova, deschis scrimerilor din armatele prietene. În întrecerea floretistelor, au dominat trăgătoarele Stelei, în frunte cu **Ana Pascu** (81%), **Ileana Gyulai**, **Olga Szabo** și **Suzana Ardeleanu** (toate cu 75%). S-au mai impus, de asemenea, **Magda Bartoș** și **Aurora Crișu** (Viitorul), **Marina Stanca-Filip** (Progresul), **Iudith Haukler** (C.S. Satu Mare). La sabie, s-au situat pe prim-planul întrecerii **Gh. Culcea** (Steaua), **Dan Irimiciuc** („Poli" Iași), **Z. Rohonyi** și **I. Pop** (CSM Cluj), **M. Frunză** (Tractorul) și **M. Mustață** (Steaua). Să nu omitem și aportul spadasinilor **E. Huszar, B.** și **St. Damjanschitz** (Medicina), **Al. Istrate**, **C. Bărăgan** (Steaua), **P. Szabo** (CSM Cluj), **D. Popescu** și **I. Dima** (Electroputere), sau al floretiștilor **M. Bănică** (Steaua), **T. Mureșan** (IEFS), **Șt. Ardeleanu** și **I. Falb** (Steaua), **A. Kuki** (CS Satu Mare).

REZULTATE TEHNICE. FLORETĂ FEMININ: **Steaua** cu IEFS 12—4, cu Medicina Tg. Mureș 13—3, cu Viitorul 9—7, cu CS Satu Mare 10—6, cu Progresul 14—2; **IEFS** cu Progresul 8(v)—8, cu Medicina 15—1, cu Viitorul 8(v)—8, cu C.S. Satu Mare 10—6; **Progresul** cu Viitorul 9—7, cu CS Satu Mare 8(v)—8, cu Medicina 9—7; **Viitorul** cu CS Satu Mare 11—5, cu Medicina 9—7. FLORETĂ MASCULIN: **Steaua** cu CS Satu Mare 12—4, cu „Poli" Timișoara 9—7, cu Progresul 12—4, cu IEFS 13—3; **IEFS** cu „Poli" Timișoara 11—5, cu CS Satu Mare 11—5, cu Progresul 8(v)—8; **Progresul** cu CS Satu Mare 8(v)—8, cu „Poli" Tim. 12—4; **Politehnica Timișoara** cu CS Satu Mare 10—6. SABIE: **Steaua** cu CSM Cluj 10—6, cu IEFS 11—5, cu Tractorul 9—7, cu CS Satu Mare 12—4, cu „Poli" Iași 10—6; **Politehnica Iași** cu Tractorul 10—6, cu CSM Cluj 10—6, cu CS Satu Mare 9—7, cu IEFS 10—6; **Tractorul Brașov** cu CSM Cluj 11—5, cu CS Satu Mare 8(v)—8, cu IEFS 9—7; **IEFS** cu CS Satu Mare 10—6, cu CSM Cluj 9—7; **CSM Cluj** cu CS Satu Mare 9—7. SPADĂ: **Steaua** cu Electroputere 10—5, cu CS Satu Mare 10—6, cu CSM Cluj 9—7, cu Medicina 9—7; **Medicina Tg. Mureș** cu CSM Cluj 9—7, cu CS Satu Mare 12—4, cu Electroputere 9—7; **CS Satu Mare** cu CSM Cluj 10—6; **CSM Cluj** cu Electroputere 10—6; **Electroputere** cu CS Satu Mare 10—6.

Sebastian BONIFACIU

Echipele bucureștene Progresul au luat conducerea în campionatele republicane de tenis de masă

După consumarea celor 11 meciuri ale etapei a V-a din cadrul returului campionatelor republicane, echipele bucureștene Progresul au luat conducerea în clasamentele feminin și masculin. Iată rezultatele și amănunte de la partidele disputate:

FEMININ

CRAIOVA (prin telefon, de la corespondentul nostru județean). Rovine — C. S. Arad I 0—9 și Rovine — C. S. Arad II 3—6. Oaspeîele au cîștigat detașat, remarcîndu-se Eleonora Vlaicov, Ildiko Gyöngyösi și Livia Căruceru, în timp ce de la gazde a ieșit în evidență Carmen Capriță.

ȘT. GURGUI

PROGRESUL BUCUREȘTI — VOINȚA BUCUREȘTI 9—0. Joc la discreția jucătoarelor de la Progresul care n-au pierdut nici o partidă. Au punctat M. Alexandru 3 v, V. Moldovan 3 v, A. Lunțeanu 3 v.

POLITEHNICA BUCUREȘTI — C.S.M. CLUJ 1—8. Studentele n-au putut face față jucătoarelor clujence, care au cîștigat ușor. Au cîștigat: Sinteoan 3 v, Lupu 3 v, Bondor 2 v. Punctul de onoare al bucureștencelor a fost „marcat" de R. Toma.

PROGRESUL BUCUREȘTI — C.S.M. CLUJ 8—1. Meci disputat în nota de superioritate evidentă a gazdelor. Iată autoarele victoriilor: Moldovan 3 v, Alexandru 3 v, Lunțeanu 2 v, respectiv M. Sinteoan 1 v.

Aurel PAPADIE

CLASAMENT

1. Progresul București	11	11	0	68:11	22
2. C.S. Arad I	11	10	1	69:10	21
3. C.S.M. Cluj	12	7	5	47:47	19
4. C.S. Arad II	11	6	5	43:40	17
5. Spartac București	11	6	5	43:43	17
6. Politehnica București	12	3	9	27:68	15
7. Rovine Craiova	12	2	10	27:63	14
8. Voința București	10	0	10	15:57	10

MASCULIN

BUZĂU (prin telefon, de la corespondentul nostru). **Școala sportivă — I.E.A.B.S. București 17—0.** Partidă fără istoric, învingătorii impunîndu-se categoric. Scorul meciului a fost realizat de Ancel, Romanescu, Dinu și Teodorescu, cîte patru victorii și cuplul Romanescu — Ancel.

C. TEODORESCU

TG. MUREȘ (prin telefon, de la corespondentul nostru județean). **Comerțul — Locomotiva București 3—14.** Oaspeții au cîștigat prin L. Gheorghiu (4), Danielis (3), Păuna (3), Macovei (3) și cuplul Danielis — Gheorghiu. De la gazde I. Singiorgian a adus trei puncte.

I. PAUȘ

CRAIOVA (prin telefon). Universitatea — C.S. Arad 9—8. Studenții au obținut o victorie prețioasă care le dă speranțe pentru menținerea și în continuare în campionatul diviziei A. Cei mai bine au evoluat Marin Firănescu și Mihai Bobocică, învingători în cîte trei partide.

POLITEHNICA BUCUREȘTI — C.S.M. CLUJ 4—13. Jucătorii clujeni au cîștigat destul de ușor în fața studenților bucureșteni. Au punctat Doboși 4 v, Giurgiucă 3 v, Cucu 3 v, Papp 2 v, plus partida de dublu Giurgiucă — Doboși, respectiv T. Gheorghe 3 v și Ghiță 1 v.

PROGRESUL BUCUREȘTI — VOINȚA BUCUREȘTI 16—1. Singura victorie a jucătorilor de la Voința a fost realizată de Stamatescu. De la Progresul au cîștigat Sindeanu 4 p, Ovanez 4 v, Buzescu 4 v, Luchian 3 v, plus partida de dublu Moraru — Ovanez.

PROGRESUL BUCUREȘTI — C.S.M. CLUJ 12—5. Meciul dintre cele două formații, considerat pe drept cuvînt derbyul campionatului, a oferit întreceri de un bun nivel tehnic. Jucătorii antrenorului Nicolae Angelescu, bine pregătiți, au învins destul de ușor, trecînd în fruntea clasamentului. Au „înscris": Ovanez 3 v, Luchian 3 v, Sindeanu 3 v, Buzescu 2 v, plus partida de dublu Ovanez — Luchian, respectiv Doboși 4 v și Giurgiucă 1 v.

FL. SANDU

CLASAMENT

1. Progresul Buc.	14	14	0	144: 56	28
2. C.S.M. Cluj	15	12	3	152: 68	27
3. Șc. sp. Buzău	14	10	4	131: 79	24
4. Locomotiva Buc.	14	9	5	129: 70	23
5. Polit. București	14	7	7	110: 95	21
6. Comerțul Tg. M.	13	7	6	97: 82	20
7. Voința Buc.	14	5	9	89:115	19
8. Univ. Craiova	15	4	11	79:130	19
9. C.S. Arad	14	3	11	59:127	17
10. I.E.A.B.S. Buc.	15	0	15	10:176	15

DE CE ATÎT DEZINTERES FAȚĂ DE O COMPETIȚIE DE NIVEL REPUBLICAN?

Timp de trei zile, la Iași, Arad și Poiana Brașov s-au disputat turneele pe categorii de greutate din cadrul campionatului republican de lupte greco-romane pe echipe. Întrecerile cele mai echilibrate, ale seriei a III-a, au fost încredințate spre organizare clubului Steagul roșu Brașov. Lipsa de interes manifestată de clubul brașovean, ca de altfel și de diriguitorii sportului din județ, a făcut ca această importantă etapă a primei divizii de lupte să nu se poată desfășura în concordanță cu cerințele unei competiții de acest nivel. Începută, vineri dimineața, în sala Armatei din Brașov, pe o temperatură de aproape zero grade, întrecerea a fost mutată în după-amiaza aceleiași zile în sala de antrenament din Poiana Brașov, încăpere neadecvată acestui scop. Aici, luptătorii au avut căldura necesară, dar spațiul restrîns n-a permis desfășurarea concursului în bune condițiuni. Fără să mai amintim de imposibilitatea spectatorilor de a urmări o competiție interesantă, trebuie să precizăm că nici meciurile nu s-au putut disputa în condiții regulamentare, datorită numărului mare de sportivi și antrenori (peste 100), care neavînd unde sta s-au așezat pe marginile saltelelor, ocupînd uneori chiar și spațiul de luptă. În aceste condiții, firește, arbitrii au fost obligați să oprească multe acțiuni inițiate la marginile saltelelor (pentru a-i feri pe sportivi de accidentări), viciind chiar unele rezultate.

Ne-au surprins aceste deficiențe într-o competiție de acest nivel, ca fiind lăsată în exclusivitate în seama antrenorului Ion Radu, care în calitatea sa avea cu totul alte atribuții în momentul cînd sportivii săi concurau. Timp de trei zile, cît au durat întrecerile, nimeni din partea clubului brașovean, ori dintre salariații C.J.E.F.S. Brașov n-a avut curiozitatea să treacă pe la locurile de desfășurare a concursului (?!).

Și totuși, reprezentanții clubului organizator (Steagul roșu), spre meritul lor și al tehnicianului care-i pregătește, în ciuda dezinteresului manifestat de conducerea clubului, au avut o comportare foarte bună. Elevii antrenorului I. Radu au acumulat un număr de 59 de puncte, clasîndu-se pe locul IV în serie, la acest concurs. În afara lui **Virgil Țiru** (învingător în toate cele opt partide susținute), **Eugen Antal**, **Gavrilă Pop** și **Aurel Hampu** (clasați pe locul II la categoriile lor), din echipa brașoveană s-a remarcat un tînăr de 19 ani, **Valentin Gheorghe** (cat. 100 kg), foarte bine dotat pentru sportul luptelor, care s-a clasat pe locul V în disputa cu adversari mult mai experimentați decît el.

O altă prezență remarcabilă la acest turneu a fost **Ion Silvestru** (I.M.U. Medgidia), și el la o categorie unde lotul național nu este prea bine reprezentat, 90 kg.

Surpriza întrecerilor din Poiana Brașov au constituit-o însă elevii antrenorului **Marin Belușica** (Rapid). Judecînd după locul (VII) pe care rapidiștii îl ocupau în seria respectivă înaintea acestui turneu, puțini erau acela care ar fi cutezat să anticipeze succesul formației din Giulești. Și totuși, cu o echipă omogenă și excelent pregătită, luptătorii de la Rapid au acumulat cel mai mare număr de puncte (68), depășind formații valoroase ca C. S. Pitești, Aluminiu Slatina și Metalul București, fără totuși să-și fi cîștigat dreptul de finalistă.

Deși, pe baza punctelor acumulate pe parcursul întregii competiții, echipa Aluminiu Slatina și-a cîștigat dreptul de a participa la turneul final al campionatului, la Poiana Brașov luptătorii slătineni au evoluat sub așteptări. Lipsa de omogenitate a echipei (la categoriile mici este lipsită de elemente de valoare) și forma slabă arătată de Nicolae Mandea (cat. 100 kg) au făcut ca formația din Slatina să se claseze abia pe locul V, la acest concurs fiind întrecută de formații ce nu vor participa la turneul final, ca Rapid, Steagul roșu Brașov, Metalul București. Cealaltă echipă din seria a III-a care și-a cîștigat dreptul de a concura în ultima etapă a diviziei, C. S. Pitești, s-a comportat la nivelul valorii sale, adică bine. Piteștenii au cules, la Poiana Brașov, 63 de puncte, terminînd campionatul pe primul loc în serie.

Una dintre cele trei formații care anul viitor nu vor mai evolua în prima divizie este I.M.U. Medgidia. După întrecerile de la Poiana Brașov, echipa antrenată de N. Moșescu se situează pe ultimul loc în serie.

Celelalte patru finaliste (ocupantele primelor două locuri din seria I și a II-a), ca și ultimele clasate (ce urmează să retrogradeze), vor fi cunoscute azi, după omologarea rezultatelor în ședința comisiei de competiții și clasificări. Oricum, este sigur că în rîndul celor șase echipe ce vor evolua în turneul final vor fi prezente și puternicele formații Dinamo și Steaua.

Mihai TRANCA

prim plan

ALINA GOREAC

Născută la 28 septembrie 1952 în orașul Lugoj. Are 1,57 m și practică gimnastica din anul 1965. I-a îndrumat primii pași în această disciplină prof. Tatiana Iszar. Ulterior, a fost legitimată la clubul Dinamo București, unde i-a desăvîrșit măiestria antrenorul N. Covaci. Este campioană națională pe anul acesta la sol și la sărituri, probe în care a cucerit și titlul de campioană balcanică. La campionatele europene, disputate la Londra zilele trecute, a obținut medalii de argint la bîrnă și bronz la paralele și sol, precum și locul IV la individual compus.

ANCA GRIGORAȘ

S-a născut la 8 noiembrie 1957 în orașul Comănești. Face parte din echipa Liceului de gimnastică din municipiul Gheorghe Gheorghiu-Dej. Aici și-a început inițierea, în această disciplină, sub îndrumarea antrenorului M. Duncan. Ulterior, s-au ocupat de pregătirea ei prof. N. Kun, I. Biberi și de puțin timp Gh. Gorgoi. Campioană absolută a țării pe ultimii doi ani, ea a adăugat palmaresului său în acest an titlul balcanic la individual compus, la paralele și bîrnă. La C.E. de la Londra a cucerit medalia de bronz la bîrnă.

Este greu, extrem de greu să pătrunzi în „înalta societate" a gimnasticii feminine, în care valoarea excepțională a reprezentantelor Uniunii Sovietice și R. D. Germane formează de mai mulți ani un „baraj" prin care se pătrunde anevoios în zona medaliilor. Alina Goreac, după 7 ani de activitate în lumea paralelelor, a bîrnei, a mișcărilor care cer precizie riguroasă, a reușit să devină marea surpriză a „europenelor" de la Londra. Pentru noi, cei ce îi cunoaștem drumul parcurs, rezultatele sale de zilele trecute ne apar ca o firească încununare a sîrguinței sale, a strădaniei antrenorului său de a-i cizela pînă la amănunt mișcările, ținuta, expresivitatea. Faptul că Alina a fost finalistă la toate cele patru aparate dovedește constanța evoluției sale în concursul individual compus, o pregătire desfășurată pe toate fronturile la nivelul celor mai mari exigențe. Iar faptul că la trei din ele ea a cucerit medalii o consacră printre gimnastele mari ale continentului, care poate năzui, desfășurînd în continuare o muncă susținută, să se numere printre protagonistele viitoarelor campionate mondiale.

Cine ar fi putut crede că pe podiumul de premiere a finalistelor la bîrnă vor fi prezente două gimnaste romînce? Și iată că tînăra de pe Valea Trotușului a secondat-o cu succes pe colega sa Goreac, urcînd pe treapta a treia a podiumului. Ea și-a executat cu o uimitoare dezinvoltură mișcările, săriturile și piruetele pe această „punte a suspinelor" cum numesc gimnastele bîrna, aparat care pretinde sportivelor să-și dividă atenția pe două planuri: executarea elementelor exercițiului în mod cursiv, fără abateri de la „partitură", dar, în același timp, respectarea strictă a spațiului de lucru, adică acea fîșie îngustă a aparatului.

Nu este greu de presupus cîte ore de antrenament sever, de repetări a fiecărui element, de acomodare perfectă cu bîrna se află pe reversul medaliei de bronz cu care Anca Grigoraș a onorat mișcarea noastră sportivă, a sporit prestigiul gimnasticii feminine romînești. Sperăm ca acest succes, ca și biruințele din recentele campionate balcanice să-i fie imbold în urcușul spre noi afirmări în lumea gimnasticii.

REZULTATE DIN DIVIZIILE B

RUGBY

În divizia secundă la rugby s-au disputat partidele unei noi etape, a șaptea. Întîlnirile au fost în general, viu disputate, echipele străduindu-se să aibă o comportare cît mai bună. Din păcate, însă, nu în toate cazurile organizatorii au dat dovadă de ospitalitate, unii neachitîndu-se nici măcar de obligațiile elementare ce le revin. Un singur exemplu: la Pitești, ora meciului Petrochimistul — Constructorul București a fost decalată fără să fie anunțată și echipa oaspete, care a așteptat la teren 4 ore (!). În plus, jucătorii nu au beneficiat de instalațiile sanitare necesare.

Iată rezultatele înregistrate: Petrochimistul Pitești — Constructorul București 0—6, Aeronautica București — Rapid București 0—12, Oțelul București — Olimpia București 6—43, Portul Constanța — Șc. sp. Constanța 12—8, Voința Constanța — Farul II Constanța 8—4, Constructorul Constanța — Cimentul Medgidia 13—13, Ideal Cernavodă — Albatros Eforie Sud 4—0, Dacia Constanța — I.T.C. Constanța 6—18, C.F.R. Constanța — Chimia II Năvodari 0—6, Minerul Gura Humorului — Ancora Galați 11—6, Tînărul Petrolist Ploiești — S.N. Oltenița 10—13, C.S.M. Iași — U.R.A. Tecuci 14—0, C.F.R. Brașov — Dacii Sibiu 42—0, Constructorul Buzău — C.S.M. Suceava 8—0, Șc. sp. Timișoara — Știința II Petroșani 47—0.

Corespondenți: N. Teodorescu, N. Stere, N. Enache, Gh. Tamaș, P. Enache, C. Popa, O. Bălteanu, D. Diaconescu, C. Lorah, D. Soare, C. Crețu, V. Filipovici.

VOLEI

Duminică a avut loc etapa a IV-a a diviziei B la volei, încheiată și cu cîteva surprize. Astfel consemnăm înfrîngerea formației masculine Petrolul Ploiești, la Alba Iulia, și a Medicinei București în fața echipei Locomotiva București. La feminin, Dacia Pitești, după un start bun, a început să piardă teren. Duminică, ea a fost învinsă pe teren propriu de Voința Brașov. **(P.P.)**

Iată rezultatele înregistrate: MASCULIN, **seria A**: Unirea Tricolor Brăila — Relonul Săvinești 3—1, C.S.U. Pitești — Politehnica Iași 0—3; **seria B**: Medicina București — Locomotiva București 1—3, Delta Tulcea — Farul Constanța 3—0, Electra București — Confecția București 3—1; **seria C**: Voința Alba Iulia — Petrolul Ploiești 3—2 (!). Exploratorul Caransebeș — Electroputere Craiova 3—2; **seria D**: Alumina Oradea — Industria sîrmei C. Turzii 3—1, Medicina Timișoara — C.F.R. Cluj 3—0. FEMININ, **seria A**: Tomistex Constanța — Ceahlăul P. Neamț 3—1, C.S.U. Galați — Știința Bacău 3—0; **seria B**: Viitorul București — Flacăra roșie București 3—1, Progresul București — Spartac București 1—3, C.P. București — Universitatea București 2—3; **seria C**: Voința M. Ciuc — Drapelul roșu Sibiu 3—2, Voința Craiova — I.G.C.M. Brașov 3—0, Dacia Pitești — Voința Brașov 0—3; **seria D**: Voința Oradea — Medicina Tg. Mureș 1—3, Corvinul Deva — Medicina Timișoara 3—1.

(Rezultatele ne-au fost comunicate de corespondenții: **I. Costiniu, I. Baltag, I. Fețeanu, I. Turșie, I. Chirițescu, M. Magda, N. Enache, P. Lorincz, I. Simion, V. Pașcanu, St. Gurgui, T. Siriopol, C. Crețu**).

HANDBAL

Duminică s-au disputat jocurile din cadrul ultimei etape a turului diviziei B de handbal. În urma acestor partide, clasamentele ne oferă o situație puțin obișnuită, primele locuri din seriile feminine fiind ocupate de **Voința București (seria I)** și **Sparta Mediaș (seria a II-a)** pe baza golaverajului superior următoarelor clasate, precum și de **Carom Gh. Gheorghiu-Dej (seria I)** și **Timișul Lugoj (seria a II-a)** la băieți, ambele formații avînd avantaje de numai un punct față de ocupantele locurilor secunde. Iată, însă, rezultatele înregistrate duminică:

FEMININ, Seria I: Constructorul București — Voința Iași 11—9 (7—6), CSU Construcții — Voința Craiova 15—7 (7—4), Voința București — Vulturul Ploiești 9—10 (6—7) !, Gloria Buzău — Tomistex Constanța 7—7 (5—3), Știința Bacău — Progresul București 8—10 (2—6); **Seria a II-a**: Nitramonia Făgăraș — Guban Timișoara 10—6 (4—2), Constructorul Baia Mare — Voința Sf. Gheorghe 14—8 (8—7), Voința Sighișoara — CIL Tr. Severin 32—6 (10—4) !, Sparta Mediaș — Universitatea Cluj 6—9 (4—5) !, Textila Sebeș — Teba Arad 7—5 (3—2).

MASCULIN, Seria I: C.S. Pitești — CSU Suceava 14—13 (9—6), Comerțul Constanța — Știința Bacău 13—29 (7—16), Agronomia Iași — Relonul Săvinești 17—20 (8—12), Rafinăria Teleajen — Voința București 14—14 (9—8), Rapid București — Carom 14—25 (6—12); **Seria a II-a**: Timișul Lugoj — Tractorul Brașov 18—18 (9—9) !, Știința Lovrin — Constructorul Oradea 17—17 (10—7), Banatul Timișoara — Știința Petroșani 19—18 (9—10), Gloria Arad — Metalul Copșa Mică 6—8 (4—6), Universitatea Craiova — Nitramonia Făgăraș 19—14 (7—5).

(Corespondenți: **A. Vasilescu, S. Ionescu, R. Alexandrescu, N. Drăgănoiu, A. Radu, C. Crețu, C. Olaru, C. Constantin, G. Tamaș, D. Dumitru, L. Valentin, I. Turjan, T. Tohătan, N. Stoian, S. Neniță, D. Soare, D. Capotă**).

„CUPA STEAUA" LA HALTERE

Timp de două zile, în sala clubului Steaua s-a desfășurat cea de a IV-a ediție a „Cupei Steaua", la care au fost prezenți halterofili de la **Rapid București, Școala sportivă Viitorul Cluj, Clujeana, Gloria Bistrița** și, firește, sportivii clubului organizator. Competiția a fost destul de reușită, o serie de concurenți obținînd rezultate bune. Ea a prilejuit, totodată, afirmarea unor tineri.

Dintre cei remarcați în mod deosebit amintim pe juniorul **Șt. Bălan** (Steaua), care în limitele categoriei 67,5 kg a realizat norma de maestru al sportului — 110 kg la smuls și 140 kg la aruncat. Un alt reprezentant al clubului militar, **L. Durac**, și-a înscris în palmares noi recorduri personale — 110 kg la smuls și 140 kg la aruncat (categ. 75 kg).

Iată cîștigătorii: cat. 52 kg: M. Ursu (Gloria Bistrița) 167,500 kg (67,5 la smuls — 100 la aruncat); **56 kg: Z. Fiat** (Steaua) 202,500 kg (87,5—115); **60 kg**: I. Ilescu (Steaua) 210 kg (95—115); **67,5 kg:** St. Bălan (Steaua) 250 kg (110—140); **75 kg:** L. Durac (Steaua) 250 kg (110—140); **82,5 kg:** Cs. Mathe (Clujeana) 237,5 kg (107,500—130); **90 kg** — Gh. Stoicescu (Steaua) 275 kg (125—150); **categoria supergrea (110 kg):** M. Parapancea (Steaua) 292,500 kg (132,5—160).

R. TOMA

LA SFÎRȘITUL ACESTEI SĂPTĂMÎNI

PRIMELE JOCURI DIN CADRUL DIVIZIEI A LA HOCHEI

Această săptămînă — așa după cum se știe — este perioada de timp în care formațiile fruntașe de hochei fac ultimele pregătiri în vederea participării la etapa inaugurală a primei ediții a Diviziei A. În mod firesc, evenimentul este așteptat cu mult interes și aceasta nu numai de către jucători și antrenori, ci și de organizatori, care doresc să asigure partidelor de debut ale acestei competiții un cadru cît mai bun de desfășurare.

Dar, vremea capricioasă din această toamnă constituie, încă, un impediment, cunoscut fiind faptul că din primele patru întîlniri ale etapei inaugurale, doar trei vor avea loc pe patinoare artificiale acoperite. Din acest motiv, unul din meciuri (Dunărea Galați-Dinamo București), care urmează să aibe loc la Galați, deci pe un patinoar artificial descoperit, rămîne încă la... îngăduința termometrelor. Să sperăm totuși că vremea se va arăta îngăduitoare cu amatorii de hochei din Galați, dîndu-le posibilitatea ca sîmbătă și duminică să urmărească evoluția echipei lor în compania redutabilei formații bucureștene. În cazul cînd acest lucru nu va fi posibil, atunci printr-un comun acord între cele două formații meciul va avea loc, probabil, săptămîna viitoare la București.

Reamintim cititorilor programul acestei etape, care se va desfășura în zilele de 3 și 4 noiembrie: **BUCUREȘTI: (în cuplaj) I.P.G.G.-Liceul nr. 1 Miercurea Ciuc și Steaua—S. C. Miercurea Ciuc; MIERCUREA CIUC: Tîrnava Odorhei—Agronomia Cluj; GALAȚI; Dunărea—Dinamo București.**

În Capitală, jocurile vor avea loc sîmbătă și duminică pe patinoarul „23 August" la orele 16 (I. P. G. G.—Liceul nr. 1 Miercurea Ciuc) și 18 (Steaua — S. C. Miercurea Ciuc). La Miercurea Ciuc și Galați (în cazul cînd în acest oraș se poate juca) partidele sînt programate la ora 18, atît sîmbătă, cît și duminică.

PENTRU FORMAREA MULTILATERALĂ

(Urmare din pag. 1)

stituie antrenorul, care cunoaște cel mai bine pe sportivii săi și care are obligația să vegheze asupra pregătirii și comportării lor. Antrenorii trebuie să informeze, atunci cînd este cazul, despre problemele ce se ivesc, în ședințele săptămînale cu conducerea clubului. Organizația de partid, cea a U.T.C. se preocupă, de asemenea, de instaurarea unei atmosfere favorabile muncii, de prevenire a unor devieri de la disciplină. Între formele educative folosite la club se numără învățămîntul politic, informările politice, momentele educative — în cadrul cărora se creează și se stimulează opinia colectivelor de sportivi față de aspectele bune sau negative ale activității — gazeta de perete, vizitele la muzee și locuri istorice, vizionările de spectacole, stimularea gustului pentru citit, pentru studiu. O deosebită solicitudine se manifestă la Steaua pentru sprijinirea și stimularea sportivilor în desăvîrșirea studiilor, pentru situația lor familială.

„Firește, acțiunile noastre în direcția cultivării în rîndul sportivilor a principiilor moralei comuniste — ne mai spunea președintele clubului — eforturile sporite în ultimul timp în această direcție au dus la îmbunătățirea climatului de muncă, a comportării pe terenuri și în afara acestora, astfel încît abaterile de la disciplină, de la conduita cetățenească, de la normele etice s-au rărit. Se simte un reviriment, o frămîntare generală în rîndul cadrelor tehnice pentru prevenirea și lichidarea unor situații negative".

Într-adevăr, puține au fost, în ultima vreme, manifestările de indisciplină la sportivii clubului Steaua. Aceasta și pentru că, atunci cînd ele s-au semnalat, măsurile ce se impuneau n-au întîrziat.

Ne-au fost prezentate cîteva dintre aceste măsuri ferme, luate de conducerea clubului, în care caracterul punitiv s-a împletit cu cel educativ. Este cazul boxerilor Victor Zilberman — suspendat anul trecut pe timp de 6 luni pentru lipsă de interes în pregătire și abateri de la conduită — și Marian Culineac, care a primit aceeași pedeapsă pentru încălcarea disciplinei, al fotbaliștilor Cristache, scos din lot datorită comportării sale în contradicție cu normele disciplinare, Tătaru, pentru refuzul de a sprijini echipa într-un moment în care aceasta avea nevoie de aportul lui, Coman și Dumitriu IV, suspendați tot pe motive disciplinare, și, mai recent, al voleibalistului Romeo Enescu, sancționat cu interzicerea deplasării la Belgrad, împreună cu echipa, pentru diverse încălcări ale normelor de conduită. Unele dintre măsuri au avut efecte pozitive atît asupra sancționaților, cît și asupra celorlalți sportivi.

Preocuparea susținută pentru munca educativă, intransigența față de abaterile de la etica sportivă și cetățenească, măsurile menite să curme manifestările negative de orice natură, vor contribui — sîntem siguri — la creșterea prestigiului acestui mare nucleu de performanță, Steaua, la obținerea unor rezultate și mai bune pe plan intern și internațional.

Din prezentarea activității pe tărîm educativ ce se desfășoară în cadrul clubului Steaua rezultă grija deosebită cu care sînt înconjurați sportivii, atenția ce se acordă viitorului lor, ca performeri, dar în primul rînd ca cetățeni, ca oameni ai societății noastre. Interesul pentru pregătirea lor politico-ideologică, profesională și sportivă, pentru educarea lor în spiritul exigențelor impuse de normele eticii și echității socialiste, pentru cultivarea unor calități și sentimente alese la toți reprezentanții clubului (cinste, onoare, demnitate, patriotism, dragoste pentru muncă), pentru formarea unei conduite ireproșabile în arenele sportive și dincolo de ele certifică lăudabilele preocupări educative ale conducerii clubului, ale întregului activ de tehnicieni. Repudierea — prin punerea în mișcare a întregului colectiv — a actelor deviante de la principiile pe care se întemeiază relațiile din societatea noastră, măsurile prompte luate în asemenea cazuri dovedesc hotărîrea cu care sînt reprimate abaterile de la disciplină, de la morala comunistă, atitudinile negative față de pregătirea sîrguincioasă și neîncetată.

Ar fi de dorit ca, în procesul educativ, clubul Steaua să lărgească — și nu ne îndoim că va izbuti — gama mijloacelor preventive, care reprezintă cea mai importantă cale de instaurare a unui climat sănătos.

DATOARE DEFENSIVEI

(Urmare din pag. 1)

sancționați doar de 20 de ori pentru greșeli personale. Adăugind că majoritatea acestora nu s-au datorat încercării jucătorilor de a-și împiedica adversarii să arunce la coș, ci pur și simplu din tentative riscante de deposedare a balonului în momente nepotrivite, ne dăm seama că formațiile noastre fruntașe sînt departe de a folosi sistemele defensive în spiritul jocului modern. Deosebit de grav ni se pare faptul că pînă și la Steaua, care va susține, în curînd, dificilele partide din „Cupa cupelor", s-a observat desconsiderarea apărării, deoarece a primit 91 de puncte în meciul cu C.S.U. Galați și 83 de puncte în cel cu Politehnica București. Oare jucătorii de la Steaua nu vor să înțeleagă că întîlnirile din campionat trebuie să constituie pentru ei nu numai un prilej de a acumula victorii facile, ci și o foarte bună ocazie de a se pregăti, cît mai serios, în vederea întrecerilor din „Cupa cupelor"?

În sfîrșit, cîteva cuvinte despre disciplină. Atmosfera generală a fost bună și doar la meciurile I.C.H.F. — Politehnica Cluj și I.E.F.S. — Rapid au fost semnalate vociferări supărătoare din partea jucătorilor și, uneori, a antrenorilor. Cît privește ieșirile lui Barna (ireverențios față de arbitru) și Moisin (l-a lovit pe Anastasiu), ambii de la Politehnica Cluj, ele sînt îngrijorătoare, deoarece vin din partea unor baschetbaliști tineri, cu perspective. Sperăm, însă, că atît cluburile respective, cît și Comisia centrală de disciplină din cadrul F. R. Baschet nu vor trece cu vederea aceste acte.

CLASAMENT

1. Steaua	2	2	0	209—174	4
2. Univ. Timișoara	2	2	0	160—135	4
3. I.E.F.S.	2	1	1	152—135	3
4. I.C.H.F.	2	1	1	139—132	3
5. „U" Cluj	2	1	1	138—138	3
6. Voința Timișoara	2	1	1	136—144	3
7. Farul Constanța	2	1	1	125—131	3
8. Polit. București	2	1	1	146—158	3
9. Polit. Cluj	2	0	2	123—133	2
10. C.S.U. Galați	1	0	1	91—113	1
11. Rapid	1	0	1	52— 80	1
12. Dinamo	0	0	0	00— 00	0

UN REUȘIT CONCURS DE JUDO ÎN CAPITALĂ

Duminică a luat sfîrșit, după două zile de întreceri viu disputate, competiția de judo organizată de Școala sportivă nr. 1 din Capitală, la care au participat 160 de juniori (mici și mari) de la Metalul, Rapid, Șc. sp. nr. 2, Flacăra roșie, Șc. sp. Energia, Olimpia și elevii școlii organizatoare. Cele mai frumoase comportări le-au avut **Vasile Florescu** (Metalul) la cat. 58 kg., **Florian Paul** (Șc. sp. 1), cat. 63 kg., **Ion Moțiu** (Olimpia), cat. 65 kg., **Petre Enache** (Șc. sp. 1), cat. 70 kg. și **Nicolae Cherebeț** (Șc. sp. 1), cat. 75 kg., care au ocupat și primul loc la categoriile respective. În clasamentul pe echipe: 1. Șc. sp. 1 35 p., 2. Sc. sp. 2 30 p., 3. Metalul 27 p.

SE DESCHIDE PATINOARUL FLOREASCA

Începînd de joi 1 noiembrie patinoarul artificial Floreasca își deschide din nou porțile. Bucureștenii, iubitori de patinaj, au acces pe gheața pitorescului teren de gheață zilnic între 10,30—12,30 și 18,30—20.

Totodată, se anunță deschiderea cursului de inițiere, care va avea loc în zilele de luni, miercuri, joi (după-amiază) și vineri (dimineața). Înscrierile se primesc zilnic, între orele 17—19, la patinoar. Informații la tel. 33.12.12.

fotbal

ȘTACHETA CONTINUĂ SĂ COBOARE...

(Urmare din pag. 1)

situației și nădăjduim că măsurile se vor arăta efectiv utile și nu vor fi efectul decepțiilor, în adevăr puternice pentru suporterii celor două formații, sub raportul naturii fotbalului practicat; eșecurile, luate ca atare, trebuie să cadă efectiv pe planul al doilea. S-au întîlnit — ieri — și antrenorii tuturor formațiilor de prima divizie și au recunoscut și ei situația îngrijorare a calității marii majorități a partidelor. Credem într-o acțiune mai amplă a forului de specialitate, acțiune care se impune prin urgența ei și care să revadă și o suită de măsuri de ordin organizatoric, absolut necesare în fața situației în care ne aflăm. Capitolul relațiilor club-jucător prezintă încă destule inadvertențe, care se alătură acelor scăderi din modul cum se efectuează procesul de instruire, întreaga acțiune de a ține pasul cu evoluția așa de rapidă, de inventivă, atît a metodelor de pregătire, cît și a acțiunilor tactice, ca să nu mai vorbim la ceea ce s-a ajuns în materie de recuperare și refacere a forțelor.

Înaintea tuturor rămîne însă aportul conștient al jucătorilor și antrenorilor, mai cu seamă al primilor; *care rămîn în restanță tot mai vizibil cu datoriile lor față de echipele pe care le reprezintă, față de competiție și de spectatori. Cînd constatăm că actele de nesportivitate se înmulțesc îngrijorător, cînd aflăm că lipsa de grijă pentru viața sportivă se înregistrează tot mai des e cazul să întrebăm dacă nu a sosit momentul ca măsurile directe și efective să intervină? Și cele care trebuie să-și spună primele cuvîntul sînt chiar cluburile.*

Noi așteptăm, pentru etapa care vine, un efort general pentru îndepărtarea amarelor impresii procurate de atîtea jocuri din ultimele etape.

După jocul Reprezentativa Albaniei — F. C. Constanța (2-1)

5 MINUTE CU EMANOIL HAȘOTI

Duminică după-amiază s-a întors în țară pe calea aerului, echipa **F. C. Constanța**, care a servit ca „sparring-partener" în meciul disputat sîmbătă. selecționatei **Albaniei**. Partida de la **Elbasan** s-a încheiat cu scorul de 2—1 (1—0) pentru elevii antrenorului **Muslim Ala**.

Ieri dimineață, foarte amabil, antrenorul constănțenilor, **Emanoil Hașoti**, ne-a făcut o vizită la redacție relatîndu-ne despre unele aspecte ale meciului susținut în Albania.

— Mai întîi trebuie să precizez — ne-a spus el — **că rezultatul a contat mai puțin în acest meci de verificare. Atît reprezentativa Albaniei, cît și formația noastră nu au forțat prea mult, gîndindu-ne și unii și alții la pericolul unor eventuale accidentări, nedorite nici de formația gazdă, aflată înaintea unui joc internațional, cel de la 3 noiembrie, nici de noi care, așa cum se știe, asaltăm la ora actuală piscurile clasamentului.**

— Care a fost, în general, aspectul jocului? Ce calificativ a primit el din partea specialiștilor albanezi?

— Tehnicienii albanezi cu care am stat de vorbă după meci s-au arătat mulțumiți de nivelul jocului, de comportarea echipei noastre, ca și de forma arătată de selecționata Albaniei. Gazdele au deschis scorul încă din prima repriză, l-au majorat, apoi, la 2—0, iar spre sfîrșitul meciului noi am redus din handicap prin golul marcat de Negoescu. Am aplicat, în unele perioade, un marcaj mai strict în apărare. Mi-a plăcut, în mod special, din formația albaneză „libero-"ul Berisha, un jucător foarte sigur, cu calități impresionante. Trebuie să vă spun, de altfel, că fotbaliștii albanezi — ale căror principale calități rămîn ambiția în joc și dăruirea totală pentru rezultat — sînt foarte deciși să obțină un scor favorabil în meciul de sîmbăta viitoare, fiind chiar nemulțumiți dacă ar obține numai un meci nul...

D. GR.

SELECȚIONATA DIVIZIEI B JOACĂ MÎINE ÎN UNGARIA

În cursul zilei de ieri, selecționata Diviziei B a plecat pe calea aerului la Budapesta, în vederea partidei ce o va susține mîine cu o formație similară a țării gazdă, la Kiskoeros.

Au făcut deplasarea, însoțiți de antrenorii **Gh. Staicu** și **V. Copil**, următorii jucători: **Stana, Bathori** — portari, **Jantovan, Vîrlan, Cosma, Marian, Mușat, Gungiu** — fundași, **Munteanu, Besman, Petre Victor** — mijlocași, **Batacliu, Volchin, Libra, Bathori, Crișan** și **Nedelcu** — înaintași.

TREI MECIURI DIN ETAPA A XII-a A DIVIZIEI A SE VOR DISPUTA SÎMBĂTĂ

Întrucît miercuri 7 noiembrie echipele **Dinamo** și **Universitatea Craiova** susțin partidele retur din cadrul cupelor europene, întîlnirile lor din etapa a XII-a de campionat au fost programate o zi mai devreme. În consecință, partidele **C.S.M. Reșița — Dinamo** și **Universitatea Craiova — C.F.R. Cluj** vor avea loc sîmbătă.

De asemenea, meciul Rapid — U.T.A. se va disputa tot sîmbătă, pe stadionul Giulești. Partida va începe la ora 14,30.

Miercuri 31 octombrie, tot pe stadionul Giulești, de la ora 14,45, rapidiștii vor întîlni în meci amical pe divizionara B Metalul București

CAMPIONATUL ECHIPELOR DE TINERET-REZERVE

1. Steaua	11	7	2	2	23—10	16
2. Rapid	11	7	1	3	15—11	15
3. Petrolul	11	6	2	3	18—12	14
4. Univ. Craiova	11	7	0	4	16—11	14
5. Dinamo	11	5	3	3	10—5	13
6. Politehnica Tim.	11	6	1	4	21—17	13
7. Politehnica Iași	11	5	2	4	16—14	12
8. F.C. Argeș	11	4	3	4	22—15	11
9. C.F.R. Cluj	11	5	1	5	17—19	11
10. C.S.M. Reșița	11	3	5	3	13—17	11
11. A.S.A. Tg. Mureș	11	4	2	5	17—16	10
12. „U" Cluj	11	4	2	5	13—13	10
13—14. Steagul roșu	11	4	2	5	13—14	10
U.T.A.	11	4	2	5	15—16	10
15. F.C. Constanța	10	4	1	5	16—21	9
16. Sport Club Bacău	10	3	1	6	11—22	7
17. Sp. studențesc	11	3	1	7	10—22	7
18. Jiul	11	1	1	9	11—21	3

LOTO-PRONOSPORT

LA 4 NOIEMBRIE 1973 O NOUĂ TRAGERE EXCEPȚIONALĂ PRONOEXPRES

S-au pus în vînzare în toate agențiile Loto — Pronosport biletele pentru tragerea excepțională Pronoexpres de duminică 4 noiembrie a.c. Iată un nou prilej pentru participanți de a obține autoturisme, excursii peste hotare și cîștiguri în numerar de valoare fixă și variabilă.

Se oferă: autoturisme DACIA 1 300 și SKODA S 100, excursii în U.R.S.S. pe ruta Moscova — Leningrad precum și excursii la Paris cu avionul.

Participarea se face pe variante de 3, 6 și 15 lei. Menționăm că variantele de 15 lei dau dreptul de participare la toate cele 5 extrageri cu mari șanse de cîștig. Procurați-vă din vreme biletele!

● Tragerea Pronoexpres de mîine va fi televizată direct din Studioul de Televiziune cu începere de la ora 18.05. Nu uitați! Astăzi este ULTIMA ZI pentru procurarea biletelor!

CÎȘTIGURILE TRAGERII PRONOEXPRES DIN 24 OCTOMBRIE 1973:

Extragerea I: Categ. 1: 1,80 variante a 100 000 lei; Cat. 2: 2 variante (25%) a 36 792 lei; Cat. 3: 15,85 a 4 643 lei; Cat. 4: 39,65 a 1 856 lei; Cat. 5: 68,65 a 1 072 lei; Cat. 6: 3 332,80 a 40 lei.

Report categoria 1: 626 953 lei.

Extragerea a II-a: Categ. A: 1 variantă 10% a 90 138 lei; Cat. B: 7,80 a 9 993 lei; Cat. C: 57,30 a 1 360 lei; Cat. D: 2 070,15 a 60 lei; Cat. E: 112,65 a 200 lei; Cat. F: 2 511,35 a 40 lei.

Cîștigul de categ. 1 (100%) a revenit participantului GHEORGHE RUSIN din Schela, județul Galați, iar cîștigul de categoria A, 10%, a revenit participantului GHEORGHE COSTACHE, din Călimănești — Vîlcea. Ambii, pot opta la 1 autoturism „Dacia 1300" și diferența în numerar sau suma integrală.

Rubrică redactată de LOTO—PRONOSPORT.

POST-SCRIPTUM LA ETAPA A XI-a A DIVIZIEI A

RĂSPUNDEREA BANDEROLEI DE ONOARE

Ne exprimam în cronica meciului de la Brașov opinia că, în fața suitei de faulturi grosolane care a punctat mai mult din jumătatea reprizei secunde, arbitrul Otto Anderco trebuia să fie mai drastic. Pentru că, așa cum realitatea din teren a dovedit-o, arătarea cartonașului galben chiar și de „n" ori nu a curmat progresia antijocului practicat de apărătorii Jiului. **„Nu puteam trece la eliminare din teren atîta timp cît erau faulturi de joc"** — a declarat după meci arbitrul sătmărean, apreciat îndeobște pentru severitatea sa.

Dar, chiar dacă am fi înclinați să-i dăm credit în acest sens, n-am putut înțelege, duminică, pe stadionul Tineretului, de ce conducătorul partidei n-a atras de fel atenția căpitanului echipei Jiul, **Libardi**, asupra manierei nesportive și neregulamentare în care formația sa înțelegea să-și apere șansele. A fost evident după pauză că jucătorii din Valea Jiului renunțaseră la arma contraatacului pentru o **agresivitate periculoasă, manifestată în treimea din fața suprafeței lor de pedeapsă și de la care nu se da în lături să participe însuși căpitanul echipei, Libardi.**

Și, ca să fim sinceri, acest mod de abordare a unei partide cu miză — cu nervii ascuțiți la maximum, resort răbufnit la suprafață sub forma unor cascade de piedici, a „contrelor" la om, nu la balon, a exprimării verbale și prin gesturi a nemulțumirii — ne-a mirat în ceea ce-l privește pe **Libardi**, fotbalist instruit și cu reale potențe tehnice. Cu atît mai mult așteptam de la el, și în calitatea de căpitan al echipei, o contribuție efectivă la calmarea spiritelor, pentru readucerea în teren a mijloacelor tehnice și sportive de exprimare. **Sîntem convinși că exemplul personal ar fi constituit, în contextul reprizei secunde de la Brașov, un element moderator imediat. Așa cum o și cere, de altfel, răspunderea banderolei de căpitan al echipei.**

Paul SLĂVESCU

ȘI TOTUȘI, „U"...

Sub impresia jocului slab prestat de Dinamo, să nu uităm meritele unei echipe tinere — „U" Cluj — care încearcă să treacă peste dificultățile inerente „schimbului de promoții" și să țină pasul campionatului.

Duminică, pe Dinamo, „U" Cluj a avut destule momente de joc frumoase, iar numeroasele contraatacuri purtate mai ales din verva lui Uifăleanu i-au făcut pe suporterii necăjiți ai dinamoviștilor să găsească unele similitudini cu atacurile jucătorilor madrileni. Este adevărat, multe din aceste contraatacuri au fost lipsite de amprenta organizată a contraatacurilor lansate de Adelardo și încheiate de Ayala sau Garate, dar — trebuie să recunoaștem — spre sfîrșitul jocului, într-o perioadă în care Dinamo încerca să împingă jocul spre poarta lui Negru, studenții clujeni s-au aflat deseori în situații favorabile, la poarta lui Cavai.

„U" Cluj și-a împrospătat lotul. Pe lîngă portarul Lăzăreanu, una din revelațiile acestui campionat, clujenii i-au „dublat" pe bătrînii Pexa și Cîmpeanu cu foarte tinerii Porațchi și Matei. În linia de mijloc apariția lui Hurloi ne amintește încă o dată că echipa clujeană a fost — nu întîmplător — o fruntașă a ultimelor campionate republicane de juniori. La acești tineri se mai pot adăuga Mureșan și Coca. Primul, deși nu mai deține forma care l-a impus selecționării în Lotul A — să sperăm că e doar un moment de tranziție, determinat de lipsa „rodajului" — continuă să fie un jucător cu perspective.

„U" Cluj deține în momentul de față o bună poziție în clasament. Antrenorul Silviu Avram, cîndva purtător al „șepcii roșii", amintea ieri, la ședința antrenorilor, cuvintele entuziastului consilier Mircea Luca: **„Unde am fi fost noi astăzi dacă n-am fi pierdut acasă, cu Universitatea Craiova, un meci pe care, dacă-l rejucăm de cinci ori îl cîștigăm de tot atîtea ori!"**

Așadar, „U" Cluj a apelat la singura armă care i-a asigurat succesul de-a lungul anilor: și-a întinerit echipa și a grupat-o în jurul unor bătrîni foarte... tineri, cum sînt Remus Cîmpeanu, Werner Pexa și Dan Anca.

(I. CH.)

ATENȚIE LA COMBATEREA STĂRII DE OBOSEALĂ!

Înfrîngerea suferită duminică la Tg. Mureș — prima din acest campionat după zece etape în care, atît pe propriul stadion, cît și în deplasare, actualul lider al clasamentului n-a părăsit terenul învins, adevărată performanță — record în fotbalul nostru — **i-a afectat**, desigur, destul de mult pe jucătorii, antrenorii și pe toți cei ce au însoțit echipa craioveană în orașul de pe Mureș. La sfîrșitul meciului, în cabina rezervată formației oaspe, sub impresia încă a celor petrecute pe teren cu puțin înainte, cei prezenți căutau să-și explice — atît prin cauze obiective, cît și subiective — eșecul. Au fost, astfel, aduse pe rînd în discuție accidentarea lui Velea, replica neașteptat de dîrză a echipei locale, greșelile comise de propria apărare, ca și unele erori de arbitraj care, după opinia craiovenilor, au influențat desfășurarea și rezultatul partidei. N-a lipsit, însă, dintre motivele invocate nici starea de oboseală a echipei, cauzată de epuizanta suită de meciuri interne și internaționale susținute în ultima vreme. Într-adevăr, a fost vizibil duminică, în dificilul meci cu A.S.A. Tg. Mureș, că liderul acuză o oarecare oboseală atît pe plan fizic, cît și psihic, care a cîntărit destul de mult în joc.

Subliniind această stare de fapt, considerăm că ea ar trebui să facă obiectul unei atenții deosebite în perspectiva apropiatei confruntări a echipei craiovene cu Standard Liege. Antrenorul Cernăianu va ști, sîntem convinși, să găsească remediile necesare pentru învingerea acestui obstacol, astfel ca în meciul atît de important de miercurea viitoare Universitatea Craiova să se afle în plenitudinea forțelor, a capacității sale și să poată obține victoria necesară calificării în turul următor al competiției.

C. F.

Portarul craiovean Manta pare într-o situație critică, dar șutul lui Mureșan va rămîne fără urmări. (Fază din meciul A.S.A. Tg. Mureș — Universitatea Craiova).

Foto: I. MIHĂICĂ

IERI, LA F.R.F.

CONSFĂTUIRE CU ANTRENORII DIN DIVIZIA A

Ieri, la sediul Federației române de fotbal, a avut loc o ședință de lucru inițiată de forul de specialitate la care au participat antrenorii echipelor de Divizia A.

Baza de plecare a singurei teme pe ordinea de zi — **„Aprecieri asupra desfășurării a zece etape din turul campionatului actual"** — a constituit-o referatul prezentat de antrenorul federal **Robert Cosmoc**, din care a rezultat slabul nivel al majorității meciurilor disputate pînă în prezent. Și aceasta din mai multe motive: lasă de dorit **pregătirea fizică generală a formațiilor noastre, în special la capitolele forță și rezistență în regim de viteză, se manifestă carențe în efectuarea diferitelor procedee tehnice.** Așa s-a ajuns la o ineficacitate aproape cronică, multe din divizionarele A nereușind să înscrie, în medie, nici măcar un gol pe parcursul unui joc.

Pe marginea referatului s-au înscris la discuții, în ordine, antrenorii A. Niculescu, S. Avram, Gh. Constantin, Ion Ionescu, I. Reinhardt, N. Proca, D. Macri, Șt. Coidum, Em. Hașoti, C. Cernăianu, I. Oană. În final, au fost trase concluzii de către **Florea Tănăsescu**, secretar general al F.R.F.

ETAPĂ VIU DISPUTATĂ ÎN DIVIZIA C

SERIA I

Cristalul Dorohoi — Textila Botoșani 4—2 (2—1)
Unirea Iași — Metalul Rădăuți 1—1 (1—1)
Minobradul V. D. — Victoria PTTR Botoșani 3—3 (2—0)
Danubiana Roman — Nicolina Iași 1—0 (1—0)
Sp. muncitoresc Sv. — Foresta Fălticeni 2—1 (0—0)
Constr. Botoșani — Constr. Iași 1—0 (0—0)
A.S.A. Cîmpulung — Minerul G. H. 5—0 (0—0)
Univ. Iași — Avîntul Frasin 0—3 (Universitatea Iași fiind scoasă din campionat).

(Corespondenți: I. Mandache, C. Enea, H. Chiriluș, M. Chiriac, C. Alexa, T. Ungureanu și A. Rotaru).

1. Unirea Iași	10	5	4	1	9—4	14
2. Textila Botoșani	10	5	3	2	17—12	13
3. A.S.A. Cîmpulung	10	5	2	3	24—9	12
4. Danubiana Roman	10	5	2	3	20—8	12
5. Constructorul Botoșani	9	6	0	3	15—9	12
6. Foresta Fălticeni	10	5	2	3	14—9	12
7. Cristalul Dorohoi	10	5	1	4	22—14	11
8. Metalul Rădăuți	10	4	3	3	18—14	11
9. Sportul Muncitoresc Suceava	10	4	3	3	12—9	11
10. Avîntul Frasin	10	5	1	4	18—16	11
11. Constructorul Iași	10	4	1	5	8—11	9
12. Minerul Gura Humorului	9	4	0	5	12—13	8
13. Nicolina Iași	10	3	2	5	13—15	8
14. Minobradul V. Dornei	10	2	3	5	11—18	7
15. Victoria PTTR Botoșani	10	2	2	6	13—27	6
16. Universitatea Iași	10	0	1	9	1—38	1

Etapa viitoare — 4 noiembrie: Avîntul Frasin — Unirea Iași, Textila Botoșani — Minobradul Vatra Dornei, Constructorul Iași — Străduința Suceava, A.S.A. Cîmpulung stă — (Universitatea Iași fiind scoasă din campionat), Minerul Gura Humorului — Metalul Rădăuți, Victoria PTTR Botoșani — Danubiana Roman, Nicolina Iași — Constructorul Botoșani, Foresta Fălticeni — Cristalul Dorohoi.

SERIA A II-A

Constr. Vaslui — Letea Bacău 1—0 (0—0)
Relonul Săvinești — Hușana Huși 7—0 (2—0)
Bradul Roznov — Constr. Gh. Gh.-Dej 1—0 (0—0)
Locomotiva Adjud — Cimentul Bicaz 1—1 (0—1)
Foresta Gugești — Textila Buhuși 1—1 (0—1)
Oituz Tg. Ocna — U.R.A. Tecuci 2—1 (1—1)
Rulmentul Bîrlad — Trotușul Gh. Gh.-Dej 3—1 (0—1)
Energia Gh. Gh.-Dej — Minerul Comănești 2—1 (2—0)

(Corespondenți: M. Florea, C. Nemțeanu, D. Soroceanu, Al. Sîrbu, C. Stoian, Al. Avel, E. Solomon și Gh. Grunzu).

1. Relonul Săvinești	10	4	5	1	26—7	13
2. Energia Gh. Gheorghiu-Dej	10	5	3	2	10—8	13
3. Trotușul Gh. Gheorghiu-Dej	10	4	4	2	14—8	12
4. Minerul Comănești	10	5	2	3	13—15	12
5. Textila Buhuși	10	4	3	3	17—7	11
6. Letea Bacău	10	4	3	3	13—9	11
7. U.R.A. Tecuci	10	5	0	5	17—14	10
8. Constr. Gh. Gheorghiu-Dej	10	4	2	4	10—8	10
9. Rulmentul Bîrlad	10	3	4	3	9—11	10
10. Cimentul Bicaz	10	2	5	3	8—10	9
11. Foresta Gugești	10	3	3	4	13—9	9
12. Hușana Huși	10	4	1	5	13—19	9
13. Oituz Tg. Ocna	10	4	0	6	10—19	8
14. Constructorul Vaslui	10	3	2	5	8—17	8
15. Bradul Roznov	10	3	2	5	11—21	8
16. Locomotiva Adjud	10	2	3	5	7—17	7

Etapa viitoare: U.R.A. Tecuci — Minerul Comănești, Constructorul Gh. Gheorghiu-Dej — Foresta Gugești, Hușana Huși — Energia Gh. Gheorghiu-Dej, Textila Buhuși — Trotușul Gh. Gheorghiu-Dej, Cimentul Bicaz — Oituz Tg. Ocna, Bradul Roznov — Rulmentul Bîrlad, Letea Bacău — Locomotiva Adjud, Constructorul Vaslui — Relonul Săvinești.

SERIA A III-A

Unirea Focșani — Chimia Buzău 4—1 (3—0)
Olimpia Rm. Sărat — Luceafărul Focșani 5—2 (2—1)
Petrolul Berca — Petrolistul Boldești 1—0 (0—0)
Carpați Sinaia — I.R.A. Cîmpina 4—0 (1—0)
Comerțul Brăila — Victoria Florești 0—1 (0—0)
Carpați Nehoiu — Chimia Brazi 1—1 (1—0)
Poiana Cîmpina — Prahova Ploiești 1—0 (0—0)
Avîntul Măneciu — Portul Brăila 1—0 (0—0)

(Corespondenți: V. Manoliu, T. Budescu, M. Irimia, V. Feldman, T. Enache, C. Teodorescu, I. Vîrjoghe și Gh. Ionescu).

1. Poiana Cîmpina	10	5	4	1	22—8	14
2. Unirea Focșani	10	5	4	1	21—11	14
3. Olimpia Rm. Sărat	10	5	3	2	19—12	13
4. I.R.A. Cîmpina	10	5	3	2	12—8	13
5. Petrolul Berca	10	6	1	3	14—16	12
6. Chimia Buzău	10	5	2	3	16—12	12
7. Carpați Sinaia	10	5	1	4	20—15	11
8. Chimia Brazi	10	4	3	3	12—8	11
9. Petrolistul Boldești	10	4	2	4	11—10	10
10. Luceafărul Focșani	10	4	2	4	22—22	10
11. Avîntul Măneciu	10	4	1	5	7—13	9
12. Prahova Ploiești	10	4	0	6	13—13	8
13. Victoria Florești	10	4	0	6	11—18	8
14. Portul Brăila	10	2	2	6	6—11	6
15. Comerțul Brăila	10	2	1	7	9—21	5
16. Carpați Nehoiu	10	0	3	7	10—25	3

Etapa viitoare: Victoria Florești — Portul Brăila, Prahova Ploiești — Petrolul Berca, Luceafărul Focșani — Carpați Sinaia, Carpați Nehoiu — Olimpia Rm. Sărat, Chimia Brazi — Poiana Cîmpina, I.R.A. Cîmpina — Avîntul Măneciu, Petrolistul Boldești — Chimia Buzău, Comerțul Brăila — Unirea Focșani.

SERIA A IV-A

Viitorul Brăila — I.M.U. Medgidia 1—0 (0—0)
Constr. Tulcea — Chimia Brăila 0—1 (0—0)
Electrica C-ța — Ancora Galați 0—1 (0—0)
Tehnometal Galați — Dunărea Tulcea 2—2 (1—1)
Cimentul Medgidia — Granitul Babadag 1—0 (0—0)
Rapid Fetești — Portul Constanța 0—1 (0—0)
Știința Constanța — Marina Mangalia 2—0 (2—0)
Arrubium Măcin — Voința Constanța 2—1 (0—0)

(Corespondenți: D. Cristache, I. Turșie, N. Teodorescu, V. Ștefănescu, E. Avram, V. Ionescu, S. Nace și A. Dima).

1. Portul Constanța	10	8	0	2	26—11	16
2. Marina Mangalia	10	6	3	1	14—4	15
3. Chimia Brăila	10	7	1	2	14—5	15
4. Viitorul Brăila	10	6	2	2	20—8	14
5. Ancora Galați	10	5	4	1	13—5	14
6. Dunărea Tulcea	10	4	4	2	13—8	12
7. Electrica Constanța	10	4	4	2	14—11	12
8. Cimentul Medgidia	10	4	1	5	12—10	9
9. I.M.U. Medgidia	10	4	1	5	13—12	9
10. Rapid Fetești	10	3	3	4	14—15	9
11. Știința Constanța	10	3	1	6	16—15	7
12. Granitul Babadag	10	3	1	6	13—16	7
13. Voința Constanța	10	1	4	5	10—20	6
14. Constructorul Tulcea	10	2	2	6	9—22	6
15. Tehnometal Galați	10	1	3	6	8—22	5
16. Arrubium Măcin	10	1	2	7	5—30	4

Etapa viitoare: Marina Mangalia — Arrubium Măcin, Cimentul Medgidia — I.M.U. Medgidia, Știința Constanța — Voința Constanța, Chimia Brăila — Viitorul Brăila, Granitul Babadag — Rapid Fetești, Constructorul Tulcea — Dunărea Tulcea, Ancora Galați — Tehnometal Galați, Portul Constanța — Electrica Constanța.

SERIA A V-A

Azotul Slobozia — Șoimii TAROM Buc. 0—0
Sp. IC.M.A. Ciorogîrla — Olimpia Giurgiu 0—1 (0—0)
Sirena București — Voința București 0—2 (0—1)
Laromet București — Argeșul Mihăilești 2—0 (0—0)
I.O.R. București — Dinamo Slobozia 5—0 (3—0)
Triumf București — Flacăra roșie Buc. 3—2 (1—1)
T.M. București — Unirea Tricolor Buc. 0—3 (0—1)
Electronica București — Tehnometal Buc. 3—0 (3—0)

(Corespondenți: I. Matei, I. Ion, Gh. Vlad, N. Stoean, O. Guțu, N. Tokacek, G. Rosner și D. Daniel).

1. Triumf București	10	7	2	1	19—9	16
2. Voința București	10	5	3	2	23—7	13
3. Flacăra roșie București	10	5	3	2	15—12	13
4. I.O.R. București	10	4	4	2	17—12	12
5. T.M. București	10	3	6	1	10—6	12
6. Sirena București	10	5	1	4	19—12	11
7. Electronica București	10	5	1	4	12—9	11
8. Laromet București	10	4	3	3	14—13	11
9. Tehnometal București	10	3	5	2	13—13	11
10. Olimpia Giurgiu	10	4	2	4	17—13	10
11. Unirea Tricolor Buc.	10	2	5	3	17—12	9
12. Șoimii TAROM Buc.	10	4	1	5	16—15	9
13. Azotul Slobozia	10	2	4	4	12—21	8
14. Argeșul Mihăilești	10	3	0	7	12—29	6
15. Dinamo Slobozia	10	2	2	6	9—25	6
16. Sportul ICMA Ciorogîrla	10	0	2	8	8—25	2

Etapa viitoare: Voința București — Triumf București, Flacăra roșie București — Electronica București, Tehnometal București — T.M. București, Azotul Slobozia — Sirena București, Unirea Tricolor București — Sportul I.C.M.A. Ciorogîrla, Argeșul Mihăilești — Dinamo Slobozia, Olimpia Giurgiu — Laromet București, Șoimii TAROM București — I.O.R. București.

SERIA A VI-A

Automatica Alexandria — ARO Cîmpulung Muscel 0—0
Petrolul Videle — Cetatea Tr. Măgurele 3—0 (0—0)
Dacia Pitești — Cimentul Fieni 2—1 (1—0)
Chimia Găești — Răsăritul Caracal 2—1 (1—0)
Chimia Tr. Măgurele — Unirea Drăgășani 4—1 (2—0)
Progresul Corabia — Petrolul Tîrgoviște 1—0 (0—0)
Recolta Stoicănești — Textilistul Pitești 2—0 (0—0)
Vulturii Cîmpulung — ROVA Roșiorii de Vede 3—0 (2—0)

(Corespondenți: M. Bizon, V. Pancu, Al. Momete, S. Frățilescu, D. Gruia, C. Filip, M. Dogaru și D. Rădulescu).

1. Automatica Alexandria	10	5	4	1	14—5	14
2. Progresul Corabia	10	6	1	3	21—8	13
3. Răsăritul Caracal	10	5	3	2	13—8	13
4. Vulturii Cîmpulung	10	5	2	3	13—9	12
5. Cetatea Tr. Măgurele	10	4	4	2	9—12	12
6. Chimia Tr. Măgurele	10	4	3	3	15—11	11
7—8. Petrolul Tîrgoviște	10	4	3	3	10—10	11
Chimia Găești	10	4	3	3	12—12	11
9. ROVA Roșiorii de Vede	10	5	0	5	16—12	10
10. Dacia Pitești	10	3	4	3	16—14	10
11. Textilistul Pitești	10	3	2	5	10—13	8
12. Recolta Stoicănești	10	3	2	5	14—20	8
13. Cimentul Fieni	10	3	2	5	12—18	8
14. ARO Cîmpulung	10	2	3	5	11—16	7
15. Petrolul Videle	10	2	2	6	9—15	6
16. Unirea Drăgășani	10	1	4	5	8—22	6

Etapa viitoare: Recolta Stoicănești — Vulturii Cîmpulung, Textilistul Pitești — Petrolul Tîrgoviște, ROVA Roșiori — Cetatea Tr. Măgurele, Răsăritul Caracal — Petrolul Videle, Cimentul Fieni — Chimia Găești, Automatica Alexandria — Dacia Pitești, Chimia Tr. Măgurele — Progresul Corabia, ARO Cîmpulung — Unirea Drăgășani.

SERIA A VII-A

MEVA Drobeta Tr. Sev. — A.S. Victoria Craiova 1—1 (0—1)
Petrolul Țicleni — Energia Rovinari 0—1 (0—0)
Progresul Strehaia — Minerul Lupeni 1—1 (1—0)
Știința Petroșani — C.I.L. Drobeta Tr. Sev. 4—0 (3—0)
C.F.R. Craiova — F.O.B. Balș 2—1 (0—1)
Metalurgistul Sadu — Cimentul Tg. Jiu 2—1 (1—0)
Victoria Călan — Metalul Toplet 1—0 (1—0)
Steagul roșu Plenița — Dunărea Calafat 0—1 (0—1)

(Corespondenți: M. Focșan, D. Călinescu, C. Bologa, S. Băloi, T. Ștefănescu, A. Scripnic, A. Gunther și I. Julea).

1. Dunărea Calafat	10	7	0	3	12—6	14
2. Energia Rovinari	10	5	3	2	15—11	13
3. Victoria Călan	10	6	1	3	14—11	13
4. MEVA Drobeta Tr. Sev.	10	5	2	3	9—6	12
5. Minerul Lupeni	10	5	2	3	13—12	12
6. C.F.R. Craiova	10	5	2	3	15—17	12
7. Cimentul Tg. Jiu	10	4	3	3	16—8	11
8. Steagul roșu Plenița	10	5	1	4	17—13	11
9. Progresul Strehaia	10	4	2	4	11—15	10
10. F.O.B. Balș	10	4	1	5	12—11	9
11. Metalul Toplet	10	4	1	5	17—18	9
12. Metalurgistul Sadu	10	3	3	4	12—14	9
13. C.I.L. Drobeta Tr. Sev.	10	3	2	5	11—18	8
14. A.S. Victoria Craiova	10	2	3	5	10—14	7
15. Știința Petroșani	10	3	0	7	15—15	6
16. Petrolul Țicleni	10	2	0	8	7—17	4

Etapa viitoare: Metalul Toplet — Steagul roșu Plenița, Cimentul Tg. Jiu — Știința Petroșani, F.O.B. Balș — Petrolul Țicleni, Energia Rovinari — Minerul Lupeni, Progresul Strehaia — MEVA Drobeta Tr. Severin, Dunărea Calafat — Victoria Călan, C.I.L. Drobeta Tr. Severin — C.F.R. Craiova, A.S. Victoria Craiova — Metalurgistul Sadu.

SERIA A VIII-A

Dacia Orăștie — Electromotor Timișoara 2—1 (1—1)
Constructorul Arad — Metalul Oțelu Roșu 2—2 (1—1)
Progresul Tim. — Minerul Teliuc 1—0 (0—0)
Strungul Arad — Furnirul Deta 2—1 (1—0)
A.S. Bocșa — Minerul Mold. Nouă 3—0 (1—0)
C.F.R. Caransebeș — C.F.R. Simeria 2—2 (0—1)
Unirea Sînnicolaul M. — Minerul Ghelar 4—0 (3—0)
Unirea Tomnatic — Gloria Arad 1—0 (0—0)

(Corespondenți: B. Crețu, St. Iacob, C. Crețu, I. Ștefan, T. Țăranu, M. Mutașcu, O. Gligorovici și P. Iatan).

1. Minerul Moldova Nouă	10	6	1	3	19—10	13
2. Minerul Ghelar	10	5	2	3	18—14	12
3. C.F.R. Simeria	10	4	3	3	19—11	11
4—5. Progresul Timișoara	10	5	1	4	18—14	11
Unirea Sînnicolaul Mare	10	5	1	4	22—18	11
6. A.S. Bocșa	10	5	1	4	13—14	11
7. Unirea Tomnatic	10	5	1	4	9—12	11
8. Dacia Orăștie	10	5	0	5	13—12	10
9. Metalul Oțelu Roșu	10	4	2	4	17—18	10
10. Minerul Teliuc	10	4	1	5	21—10	9
11. C.F.R. Caransebeș	10	3	3	4	8—10	9
12. Strungul Arad	10	4	1	5	12—17	9
13. Constructorul Arad	10	3	3	4	14—20	9
14. Furnirul Deta	10	4	1	5	7—24	9
15. Electromotor Timișoara	10	3	2	5	15—12	8
16. Gloria Arad	10	3	1	6	9—18	7

Etapa viitoare: Unirea Sînnicolaul Mare — Strungul Arad, Minerul Moldova Nouă — Unirea Tomnatic, Gloria Arad — Dacia Orăștie, Minerul Teliuc — C.F.R. Simeria, Minerul Ghelar — C.F.R. Caransebeș, Electromotor Timișoara — Constructorul Arad, Furnirul Deta — A.S. Bocșa, Metalul Oțelu Roșu — Progresul Timișoara.

SERIA A IX-A

Crișana Sebiș — C.I.L. Gherla 3—2 (2—0)
Unirea Dej — Someșul Beclean 7—0 (2—0)
Minerul Bihor — Dermata Cluj 2—0 (2—0)
Constr. Alba Iulia — Soda Ocna Mureș 4—0 (2—0)
Tehnofrig Cluj — Metalul Aiud 0—0
Cimentul Turda — Arieșul C. Turzii amînat
Minaur Zlatna — Unirea Alba Iulia 1—0 (0—0)
Aurul Brad — Recolta Salonta 1—0 (1—0)

(Corespondenți: C. Brad, T. Prodan, M. Domițian, I. Filipescu, E. Fehervari, N. Băișan și M. Susan).

1. Unirea Dej	10	7	0	3	28—11	14
2. Metalul Aiud	10	5	3	2	19—5	13
3. Aurul Brad	10	6	0	4	22—15	12
4. Crișana Sebiș	10	4	4	2	13—10	12
5. Minaur Zlatna	10	5	1	4	10—8	11
6. Cimentul Turda	9	5	1	3	11—10	11
7. Soda Ocna Mureș	10	4	2	4	19—15	10
8. Dermata Cluj	10	4	2	4	12—10	10
9. Constructorul Alba Iulia	10	4	2	4	14—14	10
10. Minerul Bihor	10	4	2	4	11—19	10
11. Recolta Salonta	9	4	1	4	7—7	9
12. C.I.L. Gherla	10	4	0	6	19—25	8
13. Tehnofrig Cluj	10	3	1	6	11—17	7
14. Arieșul C. Turzii	9	3	1	5	8—15	7
15. Someșul Beclean	10	2	3	5	10—24	7
16. Unirea Alba Iulia	9	2	1	6	6—17	5

Etapa viitoare: Cimentul Turda — Minerul Bihor, Recolta Salonta — Tehnofrig Cluj, Unirea Alba Iulia — Crișana Sebiș, Someșul Beclean — Aurul Brad, C.I.L. Gherla — Constructorul Alba Iulia, Dermata Cluj — Soda Ocna Mureș, Arieșul Cîmpia Turzii — Unirea Dej, Metalul Aiud — Minaur Zlatna.

SERIA A X-A

Minerul B. Sprie — Oașul Negrești 2—0 (0—0)
Rapid Jibou — Topitorul Baia Mare 1—1 (0—1)
Gloria Baia Mare — Minerul Baia Borșa 0—0
Someșul Satu Mare — CIL Sighetul Marmației 1—0 (0—0)
Măgura Șimleul Silv. — Victoria Zalău 1—1 (0—0)
Unirea Zalău — Bihoreana Marghita amînat
Minerul Suncuiuș — Minerul Băița 0—0
Bradul Vișeu — Voința Carei 1—0 (0—0)

(Corespondenți: Al. Domuța, B. Marcel, V. Săsăranu, Z. Kovacs, M. Bonțoiu, L. Groza și A. Ghilezan).

1. Someșul Satu Mare	10	7	1	2	20—7	15
2. Minerul Baia Sprie	10	6	3	1	12—2	15
3. Unirea Zalău	9	5	3	1	9—3	13
4. Bihoreana Marghita	9	5	2	2	24—9	12
5. C.I.L. Sighet	10	5	2	3	16—13	12
6. Minerul Baia Borșa	10	4	2	4	14—10	10
7. Gloria Baia Mare	10	3	4	3	12—11	10
8. Topitorul Baia Mare	10	3	3	4	13—14	9
9. Bradul Vișeu	10	4	1	5	12—15	9
10. Măgura Șimleu	10	3	3	4	10—16	9
11. Oașul Negrești	10	3	2	5	15—16	8
12. Voința Carei	10	3	2	5	13—15	8
13—14. Minerul Suncuiuș	10	2	3	5	11—19	7
Rapid Jibou	10	2	3	5	11—19	7
15. Minerul Băița	10	2	3	5	7—17	7
16. Victoria Zalău	10	2	3	5	12—25	7

Etapa viitoare: Bihoreana Marghita — Someșul Satu Mare, Topitorul Baia Mare — Voința Carei, C.I.L. Sighet — Minerul Baia Sprie, Oașul Negrești — Gloria Baia Mare, Minerul Băița — Bradul Vișeu, Minerul Borșa — Rapid Jibou, Unirea Zalău — Măgura Șimleu, Minerul Suncuiuș — Victoria Zalău.

SERIA A XI-A

Hebe Sîngeorz Băi — Foresta Bistrița 2—2 (1—0)
Viitorul Tg. Mureș — Viitorul Gheorghieni nu s-a disputat
Forestierul Tg. Sec. — Unirea Cristuru Secuiesc 1—1 (0—0)
Unirea Sf. Gheorghe — Minerul Rodna 5—0 (2—0)
Carpați Covasna — Oltul Sf. Gheorghe 1—3 (1—1)
Chimica Tîrnăveni — Mureșul Toplița 4—2 (3—1)
A.S. Miercurea Ciuc — Lacul Ursu Sovata 4—1 (3—1)
Avîntul Reghin — Minerul Bălan 3—0 (0—0)

(Corespondenți: O. Nichiti, P. Ion, L. Bucs, Gh. Briotă, F. Gazdag, I. Ducan, V. Pașcanu și C. Tinca).

1. Chimica Tîrnăveni	10	8	2	0	27—9	18
2. Oltul Sf. Gheorghe	10	7	2	1	25—9	16
3. Avîntul Reghin	10	6	2	2	18—9	14
4. A.S. Miercurea Ciuc	10	6	1	3	18—9	13
5. Viitorul Gheorghieni	9	5	2	2	18—12	12
6. Forestierul Tg. Secuiesc	10	5	1	4	18—12	11
7. Viitorul Tg. Mureș	9	4	2	3	15—17	10
8. Unirea Sf. Gheorghe	10	4	1	5	18—11	9
9. Unirea Cristuru Secuiesc	10	3	2	5	13—16	8
10. Carpați Covasna	10	3	2	5	10—14	8
11—12. Lacul Ursu Sovata	10	3	1	6	13—21	7
Minerul Rodna	10	3	1	6	17—25	7
13. Minerul Bălan	10	3	1	6	9—12	7
14. Mureșul Toplița	10	2	3	5	12—23	7
15. Foresta Bistrița	10	1	4	5	12—20	6
16. Hebe Sîngeorz Băi	10	2	1	7	8—30	5

Etapa viitoare: Minerul Rodna — Avîntul Reghin, Minerul Bălan — A.S. Miercurea Ciuc, Oltul Sf. Gheorghe — Chimica Tîrnăveni, Mureșul Toplița — Forestierul Tg. Secuiesc, Foresta Bistrița — Unirea Sf. Gheorghe, Viitorul Gheorghieni — Unirea Cristur, Carpați Covasna — Viitorul Tg. Mureș, Lacul Ursu Sovata — Hebe Sîngeorz Băi.

SERIA A XII-A

Precizia Săcele — Metalul Copșa Mică 1—0 (1—0)
Carpați Mîrșa — Lotrul Brezoi 2—1 (1—1)
Hidroenergia Rm. V. — C.S.U. Brașov 4—1 (2—1)
I.C.I.M. Brașov — Textila Sebeș 1—0 (0—0)
Torpedo Zărnești — Chimia Victoria 0—0
Vitrometan Mediaș — C.F.R. Sighișoara 3—0 (1—0)
C.I.L. Blaj — Oltul Rm. Vîlcea 4—0 (1—0)
U.P.A. Sibiu — Textila Cisnădie 2—2 (1—2)

(Corespondenți: V. Secăreanu, V. Helciug, P. Giornoiu, G. Lorac, C. Chiriac, R. Zamfir, V. Moșneag și T. Maniu).

1. C.S.U. Brașov	10	6	0	4	17—12	12
2. Metalul Copșa Mică	10	5	2	3	11—8	12
3. Chimia Or. Victoria	10	4	4	2	9—6	12
4. C.I.L. Blaj	10	5	1	4	14—8	11
5. C.F.R. Sighișoara	10	5	1	4	12—11	11
6. Textila Cisnădie	10	5	1	4	13—13	11
7. Hidroenergia Rm. Vîlcea	10	4	3	3	7—8	11
8. I.C.I.M. Brașov	10	4	2	4	10—7	10
9. U.P.A. Sibiu	10	3	4	3	8—12	10
10. Torpedo Zărnești	10	3	3	4	7—6	9
11. Textila Sebeș	10	4	1	5	12—[illegible]	9
12. Carpați Mîrșa	10	3	3	4	14—15	9
13. Precizia Săcele	10	4	1	5	7—11	9
14. Vitrometan Mediaș	10	4	1	5	10—14	9
15. Lotrul Brezoi	10	4	0	6	6—9	8
16. Oltul Rm. Vîlcea	10	3	1	6	8—13	7

Etapa viitoare: Textila Sebeș — C.I.L. Blaj, Chimia Victoria — Precizia Săcele, C.F.R. Sighișoara — Torpedo Zărnești, Lotrul Brezoi — Hidroenergia Rm. Vîlcea, I.C.I.M. Brașov — Carpați Mîrșa, Metalul Copșa Mică — U.P.A. Sibiu, Textila Cisnădie — C.S.U. Brasov, Oltul Rm. Vîlcea — Vitrometan Mediaș.

Dispută pentru balon, în urma unei repuneri de la margine, între jucătorii români (tricouri albe) Postolache, Al. Pop, Şerban *şi înaintarea echipei R. F. Germania.* Foto: F. EMANUEL

După victoria reprezentativei noastre de rugby în partida cu R. F. Germania

APĂRAREA RĂMÎNE PUNCTUL NEVRALGIC

Sezonul competiţional internaţional al echipei reprezentative de rugby a României se apropie de sfîrşit. Sîmbătă după-amiază, ea a susţinut penultima întîlnire, avînd ca parteneră echipa R. F. Germania, urmînd ca la 11 noiembrie, la Valence, să aibă loc partida finală a acestui an, un meci de tradiţie cu XV-le Franţei în „Cupa Naţiunilor F.I.R.A.".

În frumosul oraş de pe malul Nekarului, în faţa a aproape 5 000 de spectatori, **rugbyştii noştri au terminat învingători** (repetăm scorul: 33—9), **dovedind pe lîngă un bogat bagaj de cunoştinţe tehnico-tactice şi o dorinţă fermă de a se revanşa după insuccesul de anul trecut, de la Bucureşti.** De altfel, antrenorul formaţiei gazdă, **Klaus Wesche,** ne spunea imediat după meci că **„victoria echipei României, care era previzibilă, luînd în considerare palmaresul întîlnirilor, a devenit certă imediat după trecerea primului sfert de oră, avînd în vedere plusul evident de tehnică individuală şi concepţie tactică manifestate de jucătorii români care, mai ales în repriza secundă, au făcut din plin dovada acestor calităţi".**

Deşi o victorie îndeamnă la aprecieri pozitive — şi ele pot fi destul de numeroase în acest caz — vom căuta, totuşi, să privim ceva mai critic evoluţia rugbyştilor noştri, avînd în vedere apropiatul meci cu Franţa.

După un start mai slab, care a permis vest-germanilor să aibă de două ori conducerea (3—0, 6—3), rugbyştii noştri au acţionat calm, au respins atacurile adverse, au acceptat contactele dure, punînd stăpînire pe joc. Dovedindu-se superioară în grămadă, unde a cîştigat majoritatea baloanelor — mai puţin la tuşă, unde a fost uneori depăşită —, mai promptă în regrupări, înaintarea a creat deseori posibilitatea unor acţiuni eficace pe treisferturi. În această direcţie vom sublinia, în special, meritele liniei I **(Dinu, Munteanu, Ciornei)** — bineînţeles fără a-i neglija şi pe ceilalţi jucători din compartimentul înaintării **(Şerban, Dumitru, Al. Pop, Atanasiu, Fugigi, Postolache).**

Totuşi, aşa cum remarca şi antrenorul **P. Cosmănescu,** au existat momente, cu deosebire în prima parte a meciului, cînd **înaintarea nu şi-a organizat suficient de bine acţiunile, nu s-a grupat întotdeauna la timp, permiţînd adversarilor să găsească culoare de acţiune. Mai trebuie subliniat şi faptul că apărarea continuă să constituie punctul nevralgic al echipei şi aceasta apare cu atît mai îngrijorător, cu cît rugbyştii francezi sînt recunoscuţi pentru puterea şi forţa atacului.**

Mijlocaşii, compartimentul dintre înaintare şi treisferturi, avînd în componenţă doi jucători **(Mateescu, Nicolescu)** cu recunoscută valoare, nu au acţionat sîmbătă totuşi, la nivelul dorit. Deşi scorul pare a dezminte această observaţie, sîntem nevoiţi a o face, deoarece **nu s-a asigurat, cu deosebire prin mijlocaşul de grămadă, permanent şi fără oscilaţii legătura dintre înaintare şi celelalte linii.**

Treisferturile **(I. Constantin, Dragomirescu, Marica, Nica),** linie cu comportare modestă la începutul partidei, şi-a revenit treptat, impunîndu-se fără drept de apel asupra adversarilor direcţi. Circulaţia balonului a fost, în general, corespunzătoare fazelor, greşelile de tehnică individuală mai puţine, ceea ce a şi făcut, de altfel, ca acest compartiment să realizeze prin **I. Constantin** şi **Nica** zece puncte. **S-a placat însă destul de puţin şi cel mai adesea defectuos. Să notăm că primul placaj, cu adevărat, al echipei noastre l-a efectuat Marica, abia spre finalul reprizei întîi.**

În sfîrşit, fundaşul **Durbac** s-a dovedit precis în lovituri, marcînd 16 puncte, dar nu-i putem trece cu vederea faptul că a şi ratat destul de mult.

Dar, în legătură cu realizarea punctelor din lovituri de picior, este necesar să avem în vedere — şi, în această direcţie, opinia noastră concordă cu cea a antrenorului **V. Irimescu** şi a arbitrului englez **J. Fenn** **„că o echipă de rugby este cu atît mai valoroasă, cu cît marchează mai multe încercări".** Or, în meciul de la Heidelberg formaţia noastră a realizat doar 3 încercări, în compania unui adversar de o valoare scăzută, în comparaţie cu aceea a echipei Franţei.

Încheind aceste scurte notaţii despre meciul cu R. F. Germania, vom adăuga că **victoria reprezintă un suport moral foarte bun, că în cadrul lotului s-a statornicit o atmosferă de lucru propice progresului, că tehnicienii lotului vor căuta să găsească cele mai bune mijloace pentru ca, la Valence, echipa României să dea o replică cît mai dîrză rugbyştilor francezi.**

Emanuel FANTANEANU

SPORTUL ÎN LUME

ÎN C.C.E. LA POLO

SE CUNOSC ŞASE (din cele opt) ECHIPE PARTICIPANTE ÎN GRUPELE SEMIFINALE

La Sofia, turneul preliminar din C.C.E. a fost dominat de **Partizan Belgrad,** care a cîştigat toate partidele. Rezultatele tehnice: Partizan — Helsinki 16—0; Septemvrisko Zname Sofia — Barcelonetta (Spania) 5—3; Partizan — Barcelonetta 9—4; Sept. Zname — Helsinki 15—2; Partizan — Sep. Zname 7—4; Barcelonetta — Helsinki 12—3. **Clasament final: 1. PARTIZAN 6 p, 2. Septemvrisko Zname** 4 p, 3. Barcelonetta 2 p, 4. Helsinki 0 p. Primele două, clasate s-au calificat în grupele semifinale.

În turneul de la Marsilia, **Canottieri Napoli** a învins pe N. C. Marseille cu 7—1 şi alături de **M.G.U. Moscova** a obţinut calificarea pentru turul următor.

La Izmir, şapte echipe şi-au disputat dreptul de a continua cursa în competiţie. Rezultate înregistrate pînă la această oră: De Neuwen (Olanda) — Ethnikos Pireu 5—4; Ruda Hvezda Kosice — ATSE Graz (Austria) 5—4; S.K.K. Stockholm — Istanbul 10—2; De Meuwen — Hermsen Copenhaga 9—3; Ethnikos — R. Hvezda 3—2; S.K.K. Stockholm —ATSE Graz 10—6; De Meuwen — Istanbul 7—2; Ethnikos — Hermsen 12—3; De Meuwen — R. Hvezda 3—3; Ethnikos — ATSE Graz 6—4; S.K.K. Stockholm — Hermsen 10—5; ATSE Graz — Istanbul 8—3. In clasament conduce **De Meuwen** cu 7 p, urmată de: Ethnikos 6 p, S.K.K. Stockholm 6 p, R. Hvezda 3 p, ATSE Graz 2 p, Hermsen şi Istanbul 0 p.

Aşadar, pînă la această oră se cunosc 6 echipe semifinaliste: **O.S.C. Budapesta, Rapid Bucureşti, M.G.U. Moscova, Canottieri Napoli, Partizan Belgrad** şi **Septemvrisko Zname Sofia.** Pentru organizarea grupelor semifinale există candidaturile oraşelor **Belgrad, Budapesta** şi **Palermo.**

NEWCOMBE ŞI KODES ÎNVINŞI ÎN FINALE...

TEHERAN. — Confirmînd forma excelentă manifestată în turneul internaţional de tenis de la Teheran, unde printre învinşii săi s-a numărat şi Ilie Năstase, jucătorul mexican Raul Ramirez a cîştigat „Cupa Aryamehr". În finala probei de simplu, Raul Ramirez l-a întrecut cu 6—7, 6—1, 7—5, 6—3 pe asul australian John Newcombe.

PRAGA. — Turneul „indoor" de la Praga s-a încheiat cu o mare surpriză: în finală, jucătorul cehoslovac Jiri Hrebec l-a învins cu 4—6, 6—1, 3—6, 6—0, 7—5 pe marele favorit al concursului, Jan Kodes. A fost o partidă dramatică, în finalul căreia cîştigătorul turneului de la Wimbledon a cedat în faţa impetuozităţii tînărului său compatriot. În semifinale, Hrebec l-a întrecut cu 6—4, 6—1 pe suedezul Bengtsson, iar Kodes a dispus cu 6—2, 6—4 de Pisecki (Cehoslovacia). Proba de dublu a revenit cuplului cehoslovac Jan Kodes — Vladimir Zednik, învingător cu 7—6, 7—6 în finala susţinută cu perechea maghiară Balas Taroczi — Robert Machan.

PARIS. — Primele rezultate: Szoke—Molina 6—2, 6—7, 6—4; L. Johansson—Dominguez 3—6, 7—6, 6—2; Phillips Moore—N'Godrella 7—6, 3—6, 6—4; Borowiak—Debliker 0—6, 6—4, 6—2.

MARELE PREMIU — F. I. L. T.

Înaintea startului în Turneul Coubertin, de la Paris, din nou schimbare pe „podiumul" clasamentului: John Newcombe, finalist la Teheran, trece pe locul trei. Dar distanţa care-l separă pe australian de liderul circuitului, Ilie Năstase, rămîne apreciabilă — 161 puncte!

1.	**I. NĂSTASE** (România)	533 p
2.	**T. Okker** (Olanda)	378 p
3.	**J. Newcombe** (Australia)	372 p
4.	**M. Orantes** (Spania)	336 p
5.	**J. Kodes** (Cehoslovacia)	295 p
6.	**J. Connors** (S.U.A.)	273 p
7.	**S. Smith** (S.U.A.)	199 p
8.	**N. Pilici** (Iugoslavia)	190 p
9.	**J. Fillol** (Chile)	176 p
10.	**V. Amritraj** (India)	166 p

Majoritatea aşilor sînt reuniţi în turneul parizian (cat. B — 40 p), dar calendarul F.I.L.T. mai prevede — în această săptămînă — concursuri de categoria C, la Djakarta şi Hong Kong.

DINAMO BUCUREŞTI A CÎŞTIGAT „DINAMOVIADA" LA BASCHET!

74-73 cu Dinamo Tbilisi

MOSCOVA, 29 (Agerpres). — Cea de-a 12-a ediţie a „Dinamoviadei" de baschet, desfăşurată la Tbilisi, a prilejuit un frumos succes echipei Dinamo Bucureşti, care a terminat pe primul loc, urmată de formaţiile Dinamo Tbilisi, Ruda Hvezda Praga, Spartak-Levski Sofia, Gwardia Varşovia.

În partida decisivă, disputată în ultima zi a competiţiei, baschetbaliştii de la Dinamo Bucureşti au întrecut cu scorul de 74—73 (39—40) pe Dinamo Tbilisi.

Coşgeterul turneului a fost baschetbalistul polonez Eduard Jurkiewicz, care a înscris 169 puncte.

O problemă acută pentru reprezentativele noastre

ADAPTAREA LA POPICELE DIN MATERIAL PLASTIC

• Cîteva concluzii după dubla întîlnire cu echipele Ungariei

Primul test din ciclul de verificări al stadiului pregătirilor începute de popicarii vizaţi a reprezenta ţara noastră la campionatele mondiale din 1974 s-a încheiat duminică la prînz, cînd loturile republicane de seniori au terminat întrecerile pe echipe şi individuale cu puternicele selecţionate ale Ungariei, laureate în mai multe rînduri în marile competiţii internaţionale. Rezultatele confruntărilor cu sportivii maghiari sînt de natură să bucure pe specialiştii noştri care, atît la băieţi, cît şi la fete, căutau soluţii pentru înlocuirea unora dintre foştii titulari ai echipelor naţionale cu elemente tinere şi de nădejde. Dubla victorie românească în întîlnirea pe echipe şi succesul reprezentantului nostru *Ilie Băiaş* în turneul individual, pe o arenă recent returnată, dovedesc că majoritatea selecţionabililor au respectat programul de pregătire indicat de antrenorii *Alexandru Andrei* şi *Tiberiu Szemani.*

Bilanţul ar fi fost pozitiv pentru toată lumea dacă membrii celor două loturi republicane ar fi acţionat cu siguranţa de la „izolate" şi în manşele „pline". Cu excepţia *Marianei Antuş,* a lui *Ilie Băiaş, Iosif Tismănaru* şi *Gh. Silvestru,* care au reuşit, într-una din cele două evoluţii, să lanseze bila cu precizie la „uliţa" mare a lăcaşului popicelor în manşele „pline" şi în consecinţă, au înregistrat performanţe remarcabile, restul selecţionabililor fie că au „spart", fie că nu ştiu să joace la popice din material plastic. Obişnuiţi să tragă cu şurub exterior la popicele din lemn cu manşon plastic, care se folosesc în campionatul divizionar, le-a fost greu să schimbe efectul loviturii în sens invers, adică cu şurub interior, aşa cum impune jocul la popicele din material plastic, introduse obligatoriu de cîţiva ani în meciurile internaţionale. Prin urmare, adaptarea sportivilor noştri fruntaşi la bilele şi popicele din material plastic rămîne o problemă deschisă, care, nerezolvată în timp util, poate diminua din potenţialul echipelor reprezentative în viitoarele reuniuni internaţionale.

Nu putem încheia fără a aminti, măcar în treacăt, de un aspect dăunător menţinerii formei sportive a doi dintre componenţii lotului masculin şi anume *Ludovic Martina* şi *Iosif Fodor.* Aceştia s-au transferat, din interese personale, de la formaţia divizionară Voinţa Tg. Mureş la o echipă de nivel judeţean şi astfel nu mai au la activ jocuri suficiente şi tari, ceea ce constituie un impediment în procesul lor de instruire. Ca atare, ei nu au mai dat randamentul scontat la normele de control, ceea ce pune sub semnul întrebării menţinerea lor în lotul republican, atîta vreme cît la porţile echipelor naţionale bat tot mai insistent o serie de jucători şi jucătoare evidenţiate în campionatul divizionar. Insuficient pregătiţi s-au mai prezentat şi alţi doi cunoscuţi sportivi, *Petre Purje* şi *Elena Trandafir,* oameni de bază ai selecţionatelor noastre, care au obligaţia morală să constituie exemple de conştiinciozitate în procesul de antrenament pentru colegii lor mai tineri.

Traian IOANIŢESCU

ATLETISMUL NOSTRU ŞI CÎTEVA DIN PROBLEMELE SALE

(Urmare din pag 1)

la baza materială, pe care o apreciază ca necorespunzătoare: „De cele mai multe ori, nu sînt asigurate atleţilor vestiare şi elementarul... duş cald, după antrenamente. Este evidentă lipsa de preocupare a deţinătorilor de baze sportive".

Antrenorul federal GHEORGHE ZĂMBREŞTEANU face unele referiri concrete: **„Consider că atleţi ca Argentina Menis, Carol Corbu, Valeria Bufanu, Virginia Ioan, Gheorghe Ghipu au avut un ritm de creştere bun (cu mici excepţii), atingînd valori de nivel mondial. Unii dintre ei (Corbu, Ghipu) au fost consideraţi, de la început, ca atleţi talentaţi; ceilalţi au răzbit, în primul rînd, datorită perseverenţei lor. Există însă şi destule cazuri, mult mai numeroase, de atleţi cu un ritm lent de creştere. Explicaţiile mi se par a fi: ● selecţia slabă, atît iniţială, cît şi pe parcursul pregătirii, cînd respectivii atleţi nu sînt orientaţi către proba cea mai indicată; ● nu se desfăşoară un volum mare de muncă, fie pentru că respectivii atleţi nu au timpul necesar pentru aşa ceva, fie că nu au o concepţie şi cunoştinţele necesare ● în probele tehnice, constatăm chiar la nivelul lotului republican prezenţa unor atleţi cu serioase deficienţe de tehnică, foarte greu, dacă nu chiar imposibil de corectat, care limitează progresul, iar în concursuri de răspundere împiedică o comportare bună; ● încă nu este bine pusă la punct cunoaşterea cauzei principale a greşelilor de tehnică, metodele şi mijloacele de corectare; ● la atleţii care au ceva posibilităţi nu este corespunzător sădită, întreţinută şi stimulată iniţiativa proprie în dorinţa de afirmare, de a munci mult, de a obţine rezultate mari; ● dacă pentru elevi, în unele locuri, a fost rezolvată problema timpului afectat pregătirii şi a condiţiilor de antrenament, pentru studenţi acestei chestiuni nu i-a fost găsită încă soluţia corespunzătoare".**

Profesorul MIHAI RĂUŢOIU este de părere că **„Explicaţia acestei creşteri lente a performanţelor atleţilor noştri trebuie înţeleasă prin înseşi diferenţele existente în criteriile de selecţie, la noi şi în alte ţări, în cuprinderea elementelor dotate într-un sistem de pregătire timpurie, în care preocuparea de bază să fie realizarea unei pregătiri fizice generale şi mai puţin grăbirea scurtării vîrstei de obţinere a unor mari performanţe. Rezultatele de valoare ar trebui să apară fără forţări, ele fiind consecinţa firească a exercitării de timpuriu a unor mijloace alese judicios. La noi, în foarte multe cazuri, cei care încep pregătirea pentru obţinerea unor performanţe mari o fac — într-un cadru relativ corespunzător — la vîrsta de 13—14 ani. Or faptul acesta ar fi putut fi realizat începînd cu vîrsta corespunzătoare clasei a V-a, dacă ar fi fost testaţi şi îndrumaţi corect. În judeţul Argeş au fost supuşi testării peste 40 000 de copii, dintre care o parte s-au prezentat la examenul de admitere în liceul nostru. Aici am constatat, cu îngrijorare, că nivelul de pregătire al celor mai mulţi este destul de scăzut. Şi aceşti copii au fost aleşii din cei mulţi!".**

„Problema este legată, după opinia antrenorului federal NICOLAE MĂRĂŞESCU, **de abordarea sistemului atletic şi de amplificarea sa. Un exemplu concludent: în 1970 a luat fiinţă, la Cîmpulung, Liceul central experimental de atletism. În cei trei ani, L.C.E.A. a realizat un ritm de dezvoltare nemaiîntîlnit la noi, ceva în „maniera R.D.G.", dublînd — de la un an la altul — numărul de campioni şi de recorduri ale ţării, de atleţi în lotul de juniori şi în reprezentativa naţională, de clasaţi în bilanţul continental etc. În 1970, Bulgaria, de exemplu, nu avea o asemenea unitate. Acum, după exemplul Cîmpulungului, în Bulgaria există şase asemenea licee, iar în R. D. Germană de cîteva ori mai multe. La noi, din păcate, Liceul atletic din Cîmpulung a rămas singurul".**

Antrenorul emerit ION SÖTER abordează în cuvîntul său mai multe aspecte. Dar să-i dăm cuvîntul: **„Atletismul nostru a rămas în urmă şi pe plan organizatoric. Selecţia se face de mîntuială şi fără un caracter ştiinţific. Terenurile de atletism sînt rămase în urmă, majoritatea materialelor sînt demodate. Ca urmare, există mari dificultăţi în organizarea concursurilor; administraţiile de stadioane se tem de organizarea competiţiilor, se pierde spectacolul atletic.**

În ultimii ani s-au investit sume importante de bani în unele centre care nu au avut şi nici în prezent nu dispun de un atletism de nivel mediu, în timp ce sînt neglijate centre cu o activitate puternică. Foarte bine că s-au construit săli de atletism la Focşani şi la Botoşani, dar în aceste oraşe nu există nici atleţi şi nici cadre de specialitate, în timp ce la Braşov sau la Oradea, de exemplu, care an de an dau loturilor republicane numeroşi atleţi, activitatea pe timpul iernii se desfăşoară în condiţii cu totul nesatisfăcătoare.

Nu există încă o concepţie unitară (şi clară) în privinţa metodicii. Sînt încă mari confuzii la toate nivelele atletismului nostru.

Mi se pare cu totul de neînţeles şi felul în care presa noastră şi radioul tratează atletismul. Nu-mi explic cum se face că uneori sînt comunicate, de la agenţiile străine, rezultate de peste hotare a căror valoare nu atinge un nivel internaţional, în timp ce sînt sistematic omise performanţe bune de la concursuri desfăşurate chiar în Bucureşti!".

KOZLOVSKAIA (U.R.S.S.) A CÎŞTIGAT „INTERZONALUL" FEMININ DE ŞAH

MADRID, 29 (Agerpres). — Turneul interzonal feminin de şah, desfăşurat timp de aproape o lună la Calle Galdana de Ferrerias (Insula Minorca), s-a încheiat cu victoria maestrei sovietice **Valentina Kozlovskaia,** care a totalizat $13^{1}/_{2}$ puncte din 19 posibile. Pe locurile următoare s-au clasat în ordine: 2—5: **Konopleva, Levitina, Şul** şi **Aleksandria** (toate din U.R.S.S.) — 13 p fiecare; 6—8: **Nicolau** (România), **Zatulovskaia** (U.R.S.S.) şi **Hartston** (Anglia) — 12 p; 9. **Veröczi** (Ungaria) — $11^{1}/_{2}$ p; 10—11. **Polihroniade** (România) şi **K. Jovanovici** (Iugoslavia) — 11 p; 12. **Baumstark** (România) — $9^{1}/_{2}$ p; 13. **Lazarevici** (Iugoslavia) — 9 p; 14. **Ferrer** (Spania) — $8^{1}/_{2}$; 15. **Karakas** (Ungaria) — $7^{1}/_{2}$; 16. **Jivkovici** (Iugoslavia) — 7 p; 17. **Cardoso** (Brazilia) — $4^{1}/_{2}$ p; 18—19. **Maddern** (Australia) şi **Aronson** (S.U.A.) — $3^{1}/_{2}$; 20. **Donnely** (S.U.A.) — 2 p.

Rezultatele partidelor întrerupte în ultima rundă: Kozlovskaia — Maddern 1—0, Aleksandria — Jivkovici 1—0, Polihroniade — Lazarevici 1—0, Zatulovskaia — Baumstark ½—½.

MAEŞTRII BICICLETEI

Ciclobalul — sport mai puţin cunoscut la noi, dar care se bucură de o apreciabilă audienţă în multe ţări europene — îşi desfăşoară, în aceste zile, campionatul mondial, la Viena. Echipa Cehoslovaciei, una din favoritele competiţiei, a obţinut două victorii consecutive: 7—2 cu Belgia şi 8—1 cu Elveţia. În deosebită formă se anunţă doi dintre echipierii de bază ai formaţiei cehoslovace — fraţii Jan *şi* Jindrich Pospisil *— pe care-i vedem aci.*

Foto: CTK — Agerpres

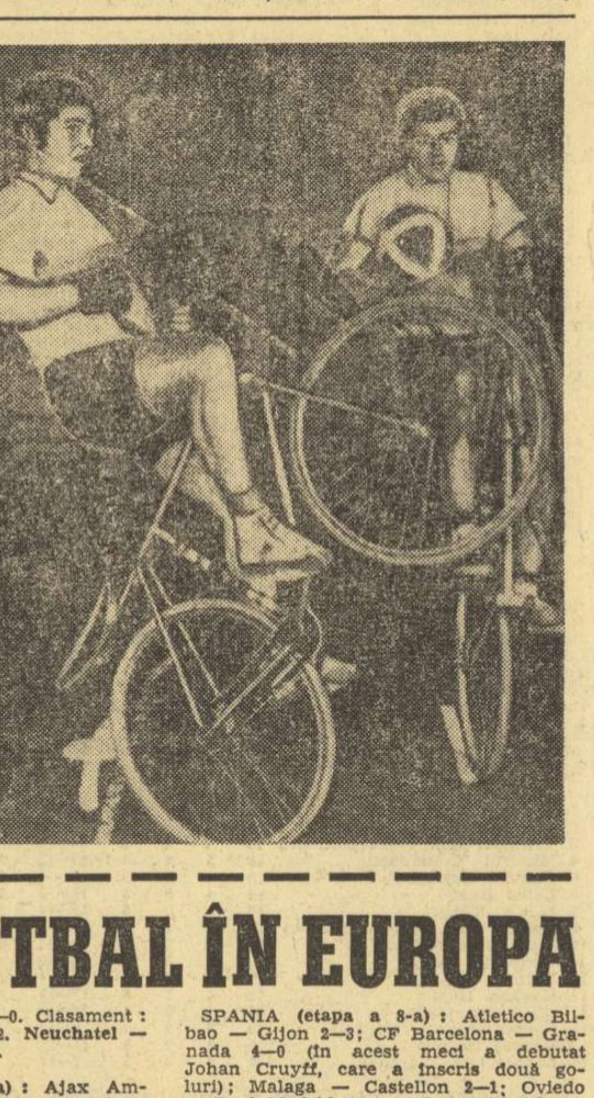

TREI BOXERI ROMÂNI VICTORIOŞI LA VARŞOVIA

VARŞOVIA, 29 (Agerpres). — A luat sfîrşit turneul internaţional de box, la care au participat pugilişti din oraşele Bucureşti, Hamburg, Skoplje şi Varşovia. În limitele cat. cocoş, boxerul român **Vasile Ivan** l-a învins prin K.O. în rundul 3 pe polonezul Ballaun. **Nicolae Tudor** (cat. mijlocie mică) a fost declarat învingător la puncte în meciul cu vest-germanul Siegst. Meciul de la cat. semigrea, dintre **Marin Constantinescu** şi varşovianul Gortat, nu s-a putut disputa din cauza accidentării boxerului polonez, victoria fiind atribuită sportivului român. În finala cat. pană, **Gheorghe Ilie** a pierdut la puncte, după un meci foarte strîns, în faţa polonezului Czyhowlas. La cat. semimijlocie, în meciul pentru locul trei, **Ion Hodoşan** a cîştigat prin K.O. în repriza a 2-a întîlnirea cu Reinbricht (Hamburg).

ROMÂNIA — R.F.G. 10-9, LA HANDBAL FEMININ

În cel de al doilea meci susţinut de echipa feminină a României în R.F. Germania, în compania selecţionatei ţării gazdă, victoria a revenit handbalistelor noastre. După ce, în primul meci ele cîştigaseră cu 18—14, în cel de al doilea — disputat la Singen — au obţinut victoria cu 10—9 (5—4). În continuare, handbalistele din echipa României vor evolua în Danemarca.

TELEX

După opt runde, în turneul de şah de la Novi Sad se menţine lider marele maestru iugoslav Matulovici cu $6^{1}/_{2}$ p, urmat de Lein (URSS) — $5^{1}/_{2}$ p, Ciocâltea (România) — 5 p, Buljovcici (Iugoslavia) — $4^{1}/_{2}$ p (1), Adorjan (Ungaria) — $4^{1}/_{2}$ puncte, Janosevici şi Marici (ambii Iugoslavia) — 4 p (2) etc. Rezultate: Lein — Matulovici ½—½; Lombard — Dezze 0—1; Ciocâltea — Adorian ½—½; Jovici — Szilagy 1—0; Marjan — Notaros ½—½.

■

În cadrul concursului internaţional de atletism „Pierre de Coubertin", care se desfăşoară la Buenos Aires, cunoscutul recordman finlandez Jorma Kinnunen a cîştigat proba de aruncarea suliţei cu 80,80 m. Pe locul secund s-a clasat deţinătorul recordului mondial, Klaus Wolfermann (RFG), 76,58 m. Proba feminină de săritură în înălţime s-a încheiat cu victoria atletei vest-germane Ellen Mundinger — 1,77 m, iar în cursa de 400 m plat, pe primul loc s-a situat compatrioata sa Christel Frese — 56,2.

■

Prima ediţie a „Cupei mondiale" la volei feminin s-a încheiat la Montevideo cu victoria selecţionatei URSS, care a terminat neînvinsă competiţia. În finala turneului, voleibalistele sovietice au întrecut cu scorul de 3—0 (15—5, 15—9, 15—11) reprezentativa Japoniei. În celelalte meciuri pentru clasament s-au înregistrat următoarele rezultate: pentru locurile 3—4: Coreea de Sud — Peru 3—0 (15—12, 15—13, 15—3); pentru locurile 5—6: Cuba — SUA 3—1 (16—18, 15—1, 15—8, 15—6); pentru locurile 7—8: Canada — Argentina 3—0 (15—7, 15—7, 15—10).

■

Timp de trei zile, la Graz, s-a desfăşurat meciul dintre echipele Austriei şi Bulgariei, contînd pentru primul tur al competiţiei europene de tenis pe teren acoperit. Victoria a revenit gazdelor cu scorul de 4—1. În ultimele trei partide tenismanii austrieci au terminat învingători: Pokorny — Bojidar Pampulov 6—2, 6—4; Blanke — Ghenov 6—3, 6—3; Walter, Wimmer — Matei şi Bojidar Pampulov 7—5, 6—3.

■

Finala celei de-a 2-a ediţii a „Cupei Europei" la golf, competiţie care se desfăşoară pe parcursul dintre Hardelot şi Boulogne sur Mer, se va disputa între echipele Franţei şi Scoţiei. Semifinalele competiţiei s-au încheiat cu următoarele rezultate: Scoţia (Gallacher, Barnes) — Spania (Barrios, Gallardo) 2—1; Franţa (Garaialde, Pascassio) — Anglia (Jacklin, Coles) 2—1.

LIMBAJ NOU ÎN GIMNASTICĂ!

Ce-aţi zice dacă în cursul unei alergări pe 3000 m obstacole un concurent s-ar sluji de o prăjină pentru a trece zaplazurile de pe parcurs, pretinzînd că astfel performanţa sa va fi mai elegantă şi că, oricum, nu se va mai uda la pantofi în groapa cu apă? Ce-aţi zice de un halterofil care ar ridica greutăţile deasupra capului stînd aşezat în şaua unei biciclete şi pedalînd concomitent — ca la home-trainer — pentru a face performanţa şi mai valoroasă? Nu vă lăsăm timpul unui răspuns, pentru că ştim cît ne-am bătut noi înşine capul pînă a născoci aceste groteşti comparaţii hiperbolice, menite să vă dea dimensiunea noutăţii care ne preocupă în acest comentariu.

Aşadar, în cursa tot mai acerbă pentru medalii — şi doar adiacent pentru progres — lumea gimnasticii sportive caută noi căi, noi mijloace pentru sporirea notelor, pentru impresionarea corpului de arbitri. Zilele trecute, în sala londoneză Wembley, cu prilejul campionatelor europene feminine, am putut vedea pînă la ce exagerări ajung aceste năzuinţe. Am putut vedea irupînd — în frumuseţea armonică a mişcărilor de gimnastică, în suita logică a execuţiilor de forţă şi supleţe, de graţie şi echilibru — o arătare străină acestui tot: elemente dinamice ale dansului modern! Nu negăm, fireşte, faptul că şi pînă acum, în gimnastica sportivă, elementele de legătură erau formate de mişcări unduitoare împrumutate din zestrea baletului clasic, dar niciodată acestea nu au fost precumpănitoare în structura exerciţiului executat pe covorul podiumului care în limbajul specialiştilor devine „aparat".

Cînd, la Londra, una dintre concurentele fruntaşe a atacat exerciţiul la sol cu mişcările sacadate, în staccato, ale ritmurilor coregrafice moderne, am simţit, pe de o parte, imixtiunea unui corp străin, iar pe de altă parte ne-a zburat gîndul la Gaby Seyfert în vioaiele ei evoluţii pe gheaţă, cu mişcări de pantomimă energică; dar menţiunea este imediat obligatorie: nici în patinajul artistic, ingerinţa dansului nu e permisă decît în proba care poartă numele expres de dans sau în spectacolele finale de demonstraţie! Altfel, începem să amestecăm disciplinele, să încurcăm elementele de execuţie şi evaluarea performanţelor va fi tot mai dificilă.

Este evident că gimnastica feminină se află la o răscruce. La o extremă au apărut salturile acrobatice cu un înalt grad de periclitate, împrumutate din arsenalul artiştilor de circ, de acolo de unde ne vine expresia „salto mortale". Situaţia aceasta a dus la intervenţia federaţiei internaţionale, care a sesizat în exerciţiile unor gimnaste (şi în primul rînd la micuţa mare vedetă Olga Korbut) elemente ce implică imense riscuri şi e pe cale de a le interzice. La cealaltă extremă, a apărut — cu aspectul unei inovaţii modernizatoare — dansul modern, concurînd validitatea mişcărilor gimnastice tradiţionale, cu drepturi deloc justificate.

Fireşte, fiecare din aceste excese profită de avantajul unei extraordinare audienţe la public. Dintotdeauna, spectatorii au avut gustul riscului, al exerciţiului pe muchie de cuţit, ca şi al spectacolului muzical-coregrafic. Aplauzele confirmă această impresie, dar rezultatul global poate fi înşelător. Nu pledăm pentru ignorarea celor din tribune, dar sîntem datori să apărăm integritatea fundamentală a unei ramuri sportive. Gimnastica sportivă feminină are — în formele sale clasice — suficiente virtuţi formative şi de spectacol, pentru a se putea dispensa de exagerări, de noi şi neadecvate mijloace de expresie.

Comentariul săptămînii

Victor BANCIULESCU

CAMPIONATE DE FOTBAL ÎN EUROPA

IUGOSLAVIA (etapa a 10-a): Olimpia Liubliana — F.C. Zagreb 1—0; Hajduk Split — Sloboda Tuzla 4—1; Zeleznicіar Sarajevo — Partizan Belgrad 0—1; Borac Banja Luka — Velez Mostar 3—1; OFK Beograd — Proletar 2—0; Vojvodina Novi Sad — Sarajevo 0—0; Dynamo Zagreb — Celik Zenica 2—0; Bor — Radnicki Niş 1—0; Steaua Roşie Belgrad — Vardar Skoplie 1—2.
Clasament: 1. **Dynamo Zagreb** — 14 p; 2. **Hajduk Split** — 13 p; 3. **Celik Zenica** — 13 p.

BULGARIA (etapa a 9-a): Akademik Sofia — Iantra Gabrovo 1—0; ŢSKA Septembrisko Zname Sofia — Pirin Blagoevgrad 4—0; Beroe Stara Zagora — Etir Tîrnovo 1—2; Minior Pernik — Spartak Pleven 1—0; Botev Vraţa — Slavia Sofia 3—1; Cerno More Varna — Trakia Plovdiv 1—1; Levski Spartak Sofia — Lokomotiv Plovdiv 3—1.
Clasament: 1. **Levski Spartak Sofia** — 18 p; 2. **ŢSKA** — 14 p; 3. **Lokomotiv Plovdiv** — 12 p.

UNGARIA (etapa a 10-a): Ferencvaros — Ujpesti Dozsa 2—1; Tatabanya — M.T.K. 1—0; Vasas — Dorog 3—2; Honved — Szombathely 2—0; Csepel — Videoton 2—1; Egytertes — Pecs 0—0; Raba Eto — Zalaegerszeg 2—1; Salgotarjan — Szeged 1—0.
Clasament: 1. **Raba Eto** — 16 p; 2. **Ujpesti Dozsa** — 15 p; 3. **Honved** — 14 p.

ELVEŢIA (etapa a 8-a): F.C. Basel — F.C. Zürich 1—3; Chenois Geneva — Lausanne 1—2; Young Boys Berna — Grasshoppers Zürich 2—0; Lugano — Chaux de Fonds 1—1; Neuchatel — St. Gall 3—1; Sion— Servette Geneva 0—0; Wintherthur — Chiasso 1—0. Clasament: 1. **F.C. Zürich** — 16 p; 2. **Neuchatel** — 13 p; 3. **St. Gall** — 10 p.

OLANDA (etapa a 11-a): Ajax Amsterdam — Go Ahead Deventer 5—1; PSV Eindhoven — MVV Maastricht 4—2; FC Utrecht — Graafschap 3—1; Haarlem — Sparta Rotterdam 0—1; AZ '67 Alkmaar — Telstar 2—1; Feyenoord Rotterdam — FC Den Haag 3—3; NAC Breda — Roda Kerkrade 2—0; FC Twente Enschede — FC Groningen 3—2; NEC Nijmegen — FC Amsterdam 0—0. Clasament: 1. **Ajax** — 18 p; 2. **Feynoord** — 16 p; 3. **FC Twente** — 16 p.

FRANŢA (etapa a 12-a): Nisa — St. Ettiene 4—1; Lens — Metz 2—1; Nimes — Bordeaux 0—0; Lyon — Monaco 0—1; Bastia — Marsilia 4—0; Sochaux — Angers 4—2; Sedan — Nantes 0—1; Rennes — FC Paris 1—0; Troyes — Reims 0—2; Nancy — Strasbourg 3—1.
Clasament: 1. **Lens** — 21 p; 2. **Nisa** 13 p; 3. **Nimes** — 18 p.

SPANIA (etapa a 8-a): Atletico Bilbao — Gijon 2—3; CF Barcelona — Granada 4—0 (în acest meci a debutat Johan Cruyff, care a înscris două goluri); Malaga — Castellon 2—1; Oviedo — Real Madrid 1—1; Atletico Madrid — Real Sociedad 5—1; Valencia — Espanol Barcelona 1—0; Las Palmas — Celta Vigo 1—0; Elche — Santander 0—0; Saragossa — Murcia 0—0.
Clasament: 1. **Valencia** — 12 p; 2. **Atletico Madrid** — 10 p; 3. **Malaga** — 10 p.

PORTUGALIA (etapa a 7-a): FC Porto — Guimaraes 3—0; Montijo — Benfica Lisabona 0—1; CUF — Sporting Lisabona 0—3; Farense — Academica 4—1; Oriental — Olhanense 2—0; Belenenses — Barreirense 1—0; Leixoes — Vitoria Setubal 0—1; Beira Mar — Boavista 0—0.
Clasament: 1. **Vitoria Setubal** — 13 p; 2. **Sporting Lisabona** — 12 p; 3. **Benfica Lisabona** — 11 puncte.

La 28 noiembrie, la Roma

JUVENTUS — INDEPENDIENTE în finala Cupei Intercontinentale

Echipa italiană Juventus Torino va fi adversara formaţiei Independiente Buenos Aires în finala Cupei intercontinentale la fotbal. Campioana Italiei a acceptat să înlocuiască echipa Ajax Amsterdam care, după cum se ştie, a refuzat să se deplaseze în Argentina. Conducerea clubului Independiente este de acord ca finala să programeze un singur meci ce va avea loc la 28 noiembrie, la Roma.

EUSEBIO A PRIMIT „GHEATA DE AUR"

La Paris a fost decernat trofeul oferit anual de revista de specialitate „France Football" celui mai bun golgeter al campionatelor naţionale. El a revenit — pentru sezonul 1972—73 — cunoscutului fotbalist portughez **Eusebio,** autorul a 40 goluri în 30 meciuri, care primeşte astfel premiul „Gheata de aur". Cu argint a fost premiat vest-germanul **Gerd Müller,** iar bronzul a revenit jucătorului bulgar **Jekov.**

Redacţia şi administraţia: Bucureşti, str. Vasile Conta nr. 16; telefoane: centrala 11.10.05, secţia corespondenţi 11.51.09, interurban 72 şi 286; telex: sportrom buc. 180, Tiparul „I. P. „Informaţia", Bucureşti 40.368

Biblioteca munic... Tîrgu-Mureș

PROLETARI DIN TOATE ȚĂRILE UNIȚI-VĂ!

Sportul

ZIAR AL CONSILIULUI NAȚIONAL PENTRU EDUCAȚIE FIZICĂ ȘI SPORT

ANUL XXIX — Nr. 7 580 | 4 PAGINI 30 BANI | Miercuri 31 octombrie 1973

ATLETISMUL NOSTRU ȘI CÎTEVA DIN PROBLEMELE SALE (II)

În 1960, la Roma — 9 atleți români; în 1972, la München — 17; cîți vor fi la Montreal?

Sînt doar cîteva ramurile de sport care nu au încă organizat un campionat mondial, și printre acestea: atletismul. De aceea, principala competiție a atletismului a fost și este cea din cadrul Jocurilor Olimpice, desfășurată, precum se știe, la fiecare patru ani. Participarea la J. O. constituie, pentru fiecare sportiv, un țel al activității sale. Există deci o dorință unanimă, justificată, ca la Jocurile Olimpice să ia parte un număr cît mai mare de atleți români, dar există, în același timp, în mod firesc, sarcini concrete privind realizarea unor rezultate de înaltă valoare, care condiționează și limitează această participare la Jocuri.

A trecut, iată, un an din cei patru care despart Jocurile de la München de cele de la Montreal. În acest răstimp au fost suficiente cazurile în care a început să se întrevadă posibilitatea de participare la J. O. a unor atleți tineri, ca să nu mai vorbim de cei, de pe acum, consacrați pe plan internațional.

În acest context, problema pusă în discuția invitaților noștri este următoarea: **„CE CREDEȚI CĂ TREBUIE SĂ SE ÎNTREPRINDĂ PENTRU CA LA J. O. SĂ POATĂ LUA PARTE, CU REZULTATE CORESPUNZĂTOARE, UN NUMĂR MARE DE ATLEȚI ROMÂNI?"**

De la bun început, înaintea răspunsurilor primite, îngăduiți-ne o scurtă precizare de ordin statistic: la Roma, în 1960, din delegația României au făcut parte 9 atleți, la Tokio, au fost 12, la Ciudad de Mexico — 11 iar, anul trecut, la München — 17.

Secretarul general al F.R.A., prof. VICTOR FIREA spune: **„Nu știu dacă va fi posibil ca la J.O. din 1976 să putem avea mai mulți atleți. Țin seama de faptul că multe dintre valorile noastre sînt la sfîrșitul carierei lor sportive și, că un mare atlet nu se poate forma numai într-un singur ciclu olimpic. Cred că este bine ca actualele noastre valori, care n-au o vîrstă prea înaintată, să fie concentrate într-o formă de pregătire cu condiții deosebite de lucru și nu așa cum s-a procedat pînă în prezent. După părerea mea, nu numărul mare de atleți va condiționa o mai bună participare a României la J.O., ci atleții care vor putea obține un succes mai mare decît cel de la München, de exemplu".**

„Selecționarea sau nominalizarea, cum i se va spune, a componenților lotului olimpic să se facă — apreciază conf. univ. DUMITRU ALEXANDRESCU — **pe baza unor criterii obiective: performanțele actuale, corelate cu posibilitățile de creștere în viitor, cu studierea atentă a sporului rezultatelor pe plan mondial etc. Această operație complexă trebuie să aibă neapărat în vedere buna cunoaștere a atleților susceptibili de a fi selecționați, știindu-se trăsăturile de caracter, comportamentul general față de muncă, dorința lor de a se angaja fără menajamente la îndeplinirea obiectivelor propuse. Este nevoie, în altă ordine de idei, de asigurarea de către F.R.A., de conducerile cluburilor, a unor condiții de activitate la nivelul țărilor cu rezultate bune în atletism (R. D. Germană, Bulgaria etc.) și în mod special de particularizarea metodicii de antrenament pentru fiecare component al lotului olimpic, eventual, chiar discutarea planurilor individuale de pregătire cu cei mai buni specialiști din țara noastră".**

Antrenorul federal prof. GH. ZĂMBREȘTEANU opinează că: **„trebuie format un lot olimpic de valori certe (atleți, dar și medici, masori, alți specialiști) cu porțile larg deschise; asigurarea a 2—3 locuri de pregătire foarte bine amenajate; realizarea unei strînse colaborări cu Centrul de medicină sportivă și cu Centrul de cercetări științifice; asigurarea timpului de pregătire a atleților, într-o zi, o lună, pe întreg anul; crearea unui climat stimulativ, moral, entuziast pentru lucrul de cea mai bună calitate!".**

Profesorul ION BENGA, antrenor la clubul Dinamo, principală unitate de performanță a sportului, a atletismului nostru, ne-a spus: **„A trecut un an de la Olimpiada de la München și pînă acum n-am constatat nici o măsură concretă, practică, în atletism, pentru activitatea de înaltă performanță. Personal simt nevoia unor fapte concrete și nu a vorbelor! Ceea ce se făcea la noi pînă acum (dar nu se mai face!), în altă parte este la loc de cinste. Să nu ne trezim prea tîrziu, căci atunci nu știu ce se va mai putea îndrepta! În acest an, apreciez că sprijinul, pe toate planurile, pentru înalta performanță, a fost mai redus decît în anul olimpic 1972. Sînt convins că fără măsuri excepționale nu pot fi obți-**

Anchetă realizată de **Romeo VILARA**

(Continuare în pag. a 4-a)

VIE ACTIVITATE INTERNAȚIONALĂ LA HANDBAL

SELECȚIONATELE ȚĂRII ÎNTÎLNESC DANEMARCA (f) ȘI R.F. GERMANIA (m)

Formațiile de juniori și junioare dispută o dublă partidă cu reprezentativele similare ale Ungariei

În această perioadă de timp, selecționatele naționale de handbal desfășoară o bogată activitate internațională. După cum se știe, reprezentativa feminină întreprinde chiar în aceste zile un turneu în R.F. Germania (două victorii) și în Danemarca (unde urmează să evolueze în aceste zile). De puțină vreme, formația masculină s-a reîntors din Bulgaria, unde a disputat două partide amicale, de verificare, în localitatea Lovec, din apropierea orașului Pleven. **Ambele partide au fost cîștigate de handbaliștii români, prima cu scorul de 20—18 (12—12), iar cea de a doua cu 23—16 (9—8).**

Liviu Bota, component al lotului de seniori

Ieri dimineață i-am găsit pe componenții formației de seniori în sala Floreasca, unde participau la un antrenament intens, deoarece ritmul pregătirilor s-a accelerat în ultima vreme. Și aceasta, pentru că după scurtul turneu întreprins în Bulgaria, în fața reprezentativei masculine stau alte confruntări internaționale. Astfel, chiar mîine, handbaliștii români vor pleca în R.F. Germania, unde vor întîlni, în două meciuri, reprezentativa țării gazdă, socotită una dintre cele mai puternice de pe continent. **Cele două jocuri R.F. Germania — România vor avea loc la Köln** (2 noiembrie) **și Saarbrücken** (4 noiembrie). În continuare, **echipa masculină va întîlni, la Timișoara, tot într-un meci dublu, reprezentativa Cehoslovaciei** (15 și 17 noiembrie), **urmînd ca de la 20 noiembrie să se alinieze la startul celei de a XIV-a ediții a „Trofeului Carpați", la Cluj, alături de selecționatele Iugoslaviei, U.R.S.S., R.D. Germane și Danemarcei.**

Nici selecționatele de juniori și junioare nu au fost uitate. Chiar la sfîrșitul acestei săptămîni, la București (în sala Floreasca) și la Ploiești (în sala Victoria), vor avea loc duble confruntări între selecționatele de juniori și junioare ale României și Ungariei. **Duminică, în sala Floreasca, la ora 18, se dispută jocul România — Ungaria** (junioare), **iar la ora 19 meciul România — Ungaria** (juniori). **Meciurile revanșă sînt programate marți 6 noiembrie în sala Victoria din Ploiești.** Pentru aceste partide au fost invitate două cupluri de arbitri din Bulgaria: **G. Gruev** și **V. Terjinski, D. Davidov** și **B. Nenov.**

Dispută pentru balon între Mărculescu (tricou alb), și băcăuanul Catargiu. Astăzi, pe stadionul din Bacău, cei doi vor reedita duelul din primăvară...

ASTĂZI, MECI-RESTANȚĂ ÎN DIVIZIA A LA FOTBAL

S. C. BACĂU — F. C. CONSTANȚA, UN JOC CU INFLUENȚE PENTRU CEI DOI POLI AI CLASAMENTULUI

O partidă deosebit de interesantă se va desfășura astăzi la Bacău. Este vorba de restanța din etapa a XI-a a Diviziei A dintre **Sport Club Bacău și F.C. Constanța.**

Deși, în prezent, cele două formații se găsesc la poli opuși ai clasamentului, întîlnirea suscită interesul amatorilor de fotbal, deoarece elevii antrenorilor **Rădulescu** sînt nerăbdători să părăsească locul deloc plăcut ce-l dețin, iar echipa constănțeană — să micșoreze sau chiar să anuleze actuala diferență de puncte ce o desparte de liderul campionatului, **Universitatea Craiova.**

În tabăra băcăuană pregătirile sînt încheiate. „În „11"-le ce va apare azi, la ora 15, pe stadionul „23 August" din Bacău, va reintra portarul **Ghiță.** Constănțenii au plecat ieri dimineață, cu autocarul, spre Bacău. Antrenorul **Hașoti** are unele probleme în alcătuirea formației, mai precis în ceea ce privește linia de fundași. În meciul susținut în Albania, fundașul **Ghirca** a suferit o întindere musculară și este incertă folosirea lui în meciul cu Sport Club.

Partida va fi condusă de **N. Cursaru,** ajutat la linie de **V. Grigorescu** (ambii din Ploiești) și **C. Prusac** (Botoșani).

CLASAMENTUL

1. „U" CRAIOVA	11	7	3	1	19—10	17
2. F. C. Constanța	10	7	1	2	18— 8	15
3. Dinamo	11	6	2	3	17—13	14
4. C.S.M. Reșița	11	4	4	3	18—13	12
5. Steaua	11	5	2	4	16—13	12
„U" Cluj	11	5	2	4	12— 9	12
7. F.C. Argeș	11	5	2	4	16—16	12
8. Polit. Iași	11	5	1	5	9—10	11
9. Polit. Tim.	11	4	2	5	8—10	10
Steagul roșu	11	4	2	5	8—10	10
11. ASA Tg. M.	11	4	2	5	15—21	10
12. C.F.R. Cluj	11	4	2	5	15—21	10
13. Sp. stud.	11	4	1	6	16—13	9
14. Rapid	11	3	3	5	12—15	9
15. U.T.A.	11	4	1	6	11—17	9
16. Jiul	11	3	2	6	12—14	8
17. Petrolul	11	3	2	6	12—16	8
18. S.C. Bacău	10	4	0	6	12—17	8

Rugbyștii români se pregătesc pentru meciul cu Franța

LOTUL REPREZENTATIV ÎNTÎLNEȘTE JOI PE SPORTUL STUDENȚESC

Un prim examen dificil pentru rugbyștii români s-a încheiat cu bine (33—9 cu echipa R.F. Germania, în meciul amical de la Heidelberg), altul — și mai greu — bate la ușă: partida oficială cu Franța, de la Valence, la 11 noiembrie, contînd pentru „Cupa națiunilor F.I.R.A.".

Preparativele pentru întîlnirea tradițională franco-română au și început, imediat după înapoierea din R.F.G. Antrenorii coordonatori ai lotului, *Petre Cosmănescu* și *Valeriu Irimescu,* au fixat lotul din care urmează a fi selecționat XV-le reprezentativ.

Ca fundaș figurează în continuare *Durbac,* jucător care a dat satisfacție în meciul de la 27 octombrie. Va fi încercat totodată *Bucoș,* foarte activ în ultimele jocuri din campionat și din „Cupa F.R.R.".

În linia de treisferturi apar nu mai puțin de 10 jucători: aripile *I. Constantin, Nica* și *Hariton* (unul dintre jucătorii Sportului studențesc evidențiați recent), centrii *Dragomirescu, Motrescu* și *Marica* și mijlocașii *Nicolescu, Florescu, Mateescu* și *Al. Dumitru* (Steaua).

Pentru linia a III-a, opțiunile antrenorilor s-au fixat asupra lui *Postolache, Florian Constantin, Al. Pop, Fugigi* și *Octavian Corneliu,* iar în linia a II-a figurează *Dumitru* (Farul), *Șerban* și *Atanasiu.*

În fine, în linia I, alături de *Ciornei, Munteanu* și *Dinu,* au fost aduși *Cioarec* și *Ortelecan.*

Lotul, în această componență, va fi verificat, într-o primă confruntare publică, joi 1 noiembrie. Adversar: Sportul studențesc. Meciul a fost programat pe terenul de rugby al Complexului sportiv universitar de la lacul Tei, începînd de la orele 16. *(t. st.)*

TERENUL DE SPORT — CÎMP LARG DE FORMARE ȘI DE PERFECȚIONARE A CALITĂȚILOR MORALE

Pe teme de educație

Numărul tot mai mare al competițiilor sportive oferă săptămînal amatorilor un program bogat, cu selecțiuni pe gustul fiecăruia. Și în paleta largă a manifestațiilor de acest gen ne sînt rezervate aproape la fiecare week-end întreceri atractive, cu o miză mai mare sau mai mică.

Spectatorul din tribună, adesea nelipsit din colțul său, urmărind pe arșiță, ploaie sau vînt evoluția sportivilor sau echipelor sale favorite are astfel prilejul de a aplauda o performanță sau un spectacol de calitate. El apreciază în egală măsură și comportarea sportivului sub toate aspectele, fiind **întotdeauna alături de cel care respectînd regulile jocului folosește mijloace corecte pentru a-și învinge adversarul, în spiritul celui mai deplin fair-play.**

Exemplele pozitive ale tinerilor care de la un concurs la altul, de la o etapă la alta caută să se încadreze plenar în normele eticii sportive sînt numeroase. Și printre profesorii și antrenorii care-și conduc în permanență elevii de pe marginea terenului de sport întîlnim la fiecare pas oameni integri, pasionați de meseria lor, destoinici educatori ai tinerei noastre generații.

Ne este încă viu în memorie exemplul tînărului atlet craiovean **Nicolae Onescu** (antrenor prof. Ștefan Popescu), reprezentînd țara într-o confruntare cu sportivii ucraineni pe stadionul din Kiev. Accidentat grav în prima zi de concurs, cînd ieșise învingător în cursa de 1500 m, el a cerut cu lacrimi în ochi medicilor să-i scoată ghipsul de pe piciorul lovit, să i se facă un tratament special pentru a putea lua startul și în proba de 800 m. Echipa noastră avea nevoie doar de cîteva puncte pentru a obține o frumoasă victorie și **Onescu** era gata, cu prețul oricărui sacrificiu, să fie alături de coechipierii săi.

Lăudabilă a fost și atitudinea handbalistelor de la **Rapid** după partida cu **Universitatea București** în „Cupa de toamnă". Una dintre jucătoarele formației studențești, Lidia Scorțescu, s-a prezentat la meci fără legitimația ce-i fusese rătăcită în urmă cu o săptămînă. Feroviarele au pierdut această întîlnire, **L. Scorțescu** (6 goluri) fiind chiar una din autoarele succesului obținut de Universitatea. Ele ar fi putut contesta participarea la meci a jucătoarei fără legitimație; nu au făcut-o însă, recunoscînd în mod sportiv superioritatea adversarelor, felicitîndu-le pentru victorie. Un alt exemplu de adevărat dascăl, educator pentru elevii săi este și Francisc Kotzu, antrenorul luptătorilor reșițeni. Echipa sa a pierdut recent la București, în fața echipelor Rapid și Vulturii Textila Lugoj, două partide importante, unele decizii fiind discutabile. Cu o atitudine demnă, exemplară pentru sportivii săi, la sfîrșitul reuniunii F. Kotzu a mulțumit arbitrilor și s-a adresat luptătorilor reșițeni pe un ton părintesc, arătîndu-le care au fost greșelile care au generat cele două insuccese.

Ce mare deosebire între atitudinea tehnicianului din Reșița și cea a lui **Constantin Ofițerescu,** de pildă, tot antrenor de lupte la echipa Farul! Constănțeanul, obișnuit să se manifeste în mod cu totul dezaprobator față de deciziile arbitrilor, s-a prezentat, nu de mult, la un meci de campionat, desfășurat la Galați, în stare de ebrietate, comportarea sa

Adrian VASILIU

(Continuare în pag. a 3-a)

INIȚIATIVE

PE TERENURILE DIN COMUNA CREȚENI — GAZDE ȘI OASPEȚI LA „CUPA STRUGURELUL DE AUR"

În ultimii ani am avut prilejul să urmărim o suită de întreceri sportive sătești, dar parcă nici una nu ne-a impresionat atît de plăcut ca „Festivalul sportiv al Crețenilor", dotat cu „Cupa strugurelul de aur". O comună din imediata apropiere a Drăgășanilor, la prima vedere cu nimic deosebită de altele care se înșiruie de o parte și de alta a șoselelor ce brăzdează județul Vîlcea. Cu nimic deosebită și totuși aici s-a reușit mai mult decît în alte multe părți ca sportul să fie promovat printre preocupările de prim ordin ale sătenilor, ca sportul să constituie prietenul credincios și drag nu numai al tineretului, dar chiar și al celor mai vîrstnici.

Cînd au început să sosească oaspeții în comună, participanții la cea de a doua ediție a festivalului sportiv, pe ulițe, în fața caselor cu gardurile frumos văruite, sătenii îmbrăcați de sărbătoare și-au întîmpinat musafirii cu aplauze și flori. Fiecare căuta din priviri pe fetele sau băieții pe care, cu un an înainte îi luaseră să-i găzduiască, să-i ospăteze. Au fost întîlniri cu adevărat emoționante. Și emoționant a fost și darul făcut tuturor participanților la întreceri de către gazde. Cîte o frumoasă batistă brodată (de către elevele Școlii generale), cu imaginea cupei pusă în joc și cu mențiunea: „Festivalul sportiv al Crețenilor, dotat cu «Cupa strugurelul de aur»" — ediția a II-a.

În această plăcută ambianță am urmărit, timp de două zile, disputele la fotbal, handbal, volei, atletism, trîntă și ciclism. Competitori numeroși, reprezentanții comunelor Mădulari, Amărăști, Glăvile, Sutești, Orlești, Pesceana, Gușoreni, Ionești și Crețeni și-au măsurat forțele pe terenurile de handbal și volei, pe pista de atletism, toate aparținînd Școlii generale, sau pe terenul de fotbal comunal, gazonat și frumos îngrădit. Totul a fost frumos. Un veritabil festival sportiv, la a cărui reușită și-au adus din plin contribuția *Dumitru Pochescu* — primarul comunei, *Silviu Petrescu* — vicepreședintele Consiliului popular, *Ilie Nicolae* — președintele C.A.P. Crețeni, *Gheorghe Fîrtat* — profesor, *Ion Mehedințu* — secretarul Comitetului U.T.C., profesor de educație fizică la Școala generală. Și pentru că am amintit de acest tînăr profesor de educație fizică, ne simțim datori să-l felicităm cu toată căldura pentru reușita tehnică a întrecerilor. Mehedințu este, în materie de sport, sufletul întregii comune. L-am întîlnit jucînd în echipa de fotbal, apoi în echipele de handbal și volei. L-am găsit în postura de antrenor al echipelor de handbal și volei fete sau conducînd ansamblul de gimnastică care a prezentat o reușită demonstrație în fața numeroșilor oaspeți și tot Mehedințu a fost și sufletul galeriei celor din Crețeni. Un om inimos, așa cum îi stă bine unui tînăr, un entuziast, un mare îndrăgostit de profesia căreia i s-a dedicat.

Și oameni ca Ion Mehedințu am întîlnit mulți în comuna Crețeni, ca de altfel și în rîndurile celorlalte reprezentative de comune. Toți aceștia, cu forțele unite au asigurat succesul de necontestat al „Festivalului sportiv din Crețeni".

Iată acum primii clasați în întrecerile sportive dotate cu „Cupa strugurelul de aur". *Atletism — băieți, 100 m:* 1. Gh. Nicolaescu (Crețeni), 2. Gh. Bizoi (Gușoieni), 3. C. Vlădulescu (Gușoieni); *lungime:* 1. Gh. Nicolaescu, 2. I. Grebenea (Gușoieni), 3. C. Vlădulescu; *fete, 100 m:* 1. Minodora Marinescu (Amărăști), 2. Lucreția Ghițoiu (Crețeni), 3. Constanța Voicu (Crețeni); *lungime:* 1. Minodora Marinescu, 2. Lucreția Ghițoiu, 3. Constanța Abagiu (Gușoieni); *trîntă 61 kg:* 1. Gh. Fîrtat (Crețeni), *67 kg:* Marin Fîrtat (Crețeni); *76 kg:* Ion Spîrleanu (Crețeni); *84 kg:* Gh. Truță (Crețeni); *ciclism:* 1. D. Nistoroiu (Sutești), 2. Marin Oprescu (Amărăști), 3. Petre Teleșaan (Amărăști); *volei:* 1. Glăvile, 2. Gușoieni, 3. Crețeni, 4. Amărăști; *handbal fete:* 1. Gușoieni, 2. Crețeni, 3. Ionești, 4. Amărăști; *handbal băieți:* 1. Gușoieni, 2. Crețeni, 3. Sutești, 4. Glăvile; *fotbal:* 1. Crețeni, 2. Gușoieni, 3. Sutești 4. Peșceana, 5. Amărăști; *Clasament general:* 1. Crețeni 50 p, 2. Gușoieni 37 p, 3. Amărăști 20 p, 4. Sutești 13 p, 5. Glăvile 7 p, 6. Peșceana 7 p, 8. Ionești 2 p.

Gheorghe ȘTEFANESCU

Reprezentantele celor nouă comune care și-au disputat „Cupa strugurelul de aur" sînt prezente la festivitatea de deschidere a competiției.

La volei „Strugurelul de aur" a revenit echipei din Glăvile care a dispus la limită de formația din Gușoeni

Cum am cîștigat, cum am pierdut!

SPORTIVII DESPRE EI ÎNȘIȘI, DESPRE VICTORIILE ȘI ÎNFRÎNGERILE LOR

Numeroase terenuri și săli au găzduit, la sfîrșitul săptămînii trecute, întreceri în cadrul unor competiții de interes republican. Soldate cu rezultate normale sau cu surprize, ele s-au bucurat de un public numeros și entuziast. Ce a determinat victoria? Ce a cauzat înfrîngerea? Cîțiva dintre principalii „actori" ai manifestațiilor sportive de sîmbătă și duminică își asumă răspunderea de a ne da răspuns la aceste întrebări.

BASCHET — GH. CÎMPEANU („U" Timișoara):

„JOCUL COLECTIV NE-A ASIGURAT VICTORIA"

Gheorghe CÎMPEANU (Universitatea Timișoara): „În prima repriză, clujenii au luat avans din cauza greșelilor noastre: am grăbit atacul și am aruncat la coș din poziții neindicate. În următoarele 20 de minute, prezența pe teren a lui Nicolae Ionescu a dat acțiunilor claritate și eficiență. Am jucat colectiv, am folosit atacuri de lungă durată și am aruncat la coș în momente și din poziții potrivite. Am dorit foarte mult să cîștigăm acest meci".

Matei RUHRING (Universitatea Cluj): „Am pierdut jocul pentru că am fost depășiți sub propriul nostru panou, de unde timișorenii au înscris cel puțin 20 de puncte. Fiecare dintre noi nu ne-am păzit cum se cuvine adversarul direct la recuperări. În atac, acțiunile au fost individuale și pripite, ceea ce a generat greșeli de tehnică pe care de obicei nu le comiteam. Universitatea Timișoara a avut o mai mare capacitate de organizare a jocului și în repriza a doua a folosit tactica faulturilor pentru a întrerupe atacurile noastre".

Ediția a XXV-a a campionatului masculin de baschet a debutat cu jocuri interesante. În imagine, fază din meciul „U" Cluj — I.E.F.S.
Foto: Vasile BAGEAC

LUPTE — T. IGNĂTESCU (Rapid):

„O GREȘEALĂ DE ORDIN TACTIC M-A PRIVAT DE VICTORIE"

Ion DULICĂ (C.S. Pitești): „Formația din care fac parte pornea, în turneul pe categorii de la Poiana Brașov, cu o zestre apreciabilă de puncte acumulate pe întregul parcurs al competiției și, deci, cu șanse apreciabile de a se clasa în primele două locuri, performanță care permite echipelor să participe la turneul final. Azi sîntem cu toții fericiți că acest obiectiv al nostru a fost

(Continuare în pag. a 2-a)

„CUPA DE TOAMNĂ“ LA HANDBAL
NE-A OFERIT — ÎNAINTEA FINALULUI — JOCURI DE MARE FRUMUSEȚE

● *Duminică, la Pitești, vor avea loc finalele*

Consumată duminică, ultima etapă a „Cupei de toamnă“ la handbal a fost — fără discuție — cea mai disputată rundă a competiției, aducînd o serie de rezultate surprinzătoare, înregistrate la capătul cîtorva partide de ridicat nivel tehnic și spectacular. În fruntea acestor rezultate am plasa înfrîngerea suferită de Minaur Baia Mare la Sibiu, în fața Independenței. Dacă băimărenii nu dispuneau de un golaveraj foarte bun, ar fi fost posibil ca etapa a X-a să furnizeze o adevărată lovitură de teatru în seria a II-a masculină, unde Politehnica Timișoara s-a aflat la mai puțin de un pas de calificare în finală. Așa, însă, elevii antrenorului Lascăr Pană vor fi cei care se vor prezenta duminică la Pitești, pentru a-și disputa trofeul cu Dinamo Brașov (o altă învinsă a rundei de duminică).

În eternul derby bucureștean, Dinamo a învins de această dată Steaua cu scorul de 24—19. Pentru nici una dintre echipe rezultatul acestei partide nu putea aduce dreptul de intrare în finală, dar obișnuita rivalitate și ambiția firească au determinat jucătorii ambelor formații să evolueze dîrz, așa încît spectatorii au avut posibilitatea să urmărească un meci atrăgător. Această victorie i-a propulsat pe dinamoviști pe locul secund.

La feminin, I.E.F.S.-ul a încheiat întrecerile din serie cu un avantaj de 3 puncte față de următoarea clasată, Textila Buhuși. În jocul cu Universitatea București, elevele antrenorului I. Bota s-au dovedit totuși destul de nesigure și se pare că această nesiguranță vine de la oboseala întregii echipe, manifestată și în alte partide din returul „Cupei“. Oricum, studentele bucureștence vor avea de făcut față, în finală, unei adversare destul de puternice — Universitatea Timișoara — în rîndurile căreia reintrarea Niculinei Iordache s-a dovedit de bun augur.

Înainte de a face cîteva considerații asupra viitoarelor finale se cuvine să mai amintim și de puternicul reviriment al Universității Iași, învingătoare în ultimele două etape, ca și de poziția codașă ocupată de Confecția, deși posibilitățile echipei textiliste depășesc categoric locul ocupat în „Cupa de toamnă“.

Finalele vor opune, așadar, echipele **Minaur Baia Mare** și **Dinamo Brașov**, la băieți, **I.E.F.S. București** și **Universitatea Timișoara**, la fete. Ambele jocuri sînt deschise oricărui rezultat, deși șansele mai mari aparțin primelor formații care au... avantajul de a fi dat loturilor reprezentative mai puțini jucători. Se pare, totuși, că partidele — programate duminică dimineața de la ora 10,15, pe terenul Liceului N. Bălcescu din Pitești — vor reuși să ofere spectatorilor două adevărate finale, întrucît toate cele patru formații au luptat serios pentru a ajunge în această ultimă fază a competiției.

CLASAMENTELE

FEMININ, Seria I

1.	I.E.F.S. Buc.	10	9	0	1	114—39	18
2.	Textila Buhuși	10	5	0	5	105—105	10
3.	Universitatea Buc.	10	4	1	5	133—129	9
4.	Rapid București	10	4	0	6	118—119	8
5.	Universitatea Iași	10	4	0	6	119—131	8
6.	Confecția	10	3	1	6	110—126	7

Seria a II-a

1.	Univ. Timișoara	10	8	1	1	109—86	17
2.	Constr. Timișoara	10	6	1	3	93—80	13
3.	Voința Odorhei	10	5	2	3	81—77	12
4.	CSM Sibiu	10	3	1	6	79—99	7
5.	Mureșul Tg. Mureș	10	3	0	7	102—105	6
6.	Rulmentul Brașov	10	2	1	7	96—113	5

MASCULIN, Seria I

1.	Dinamo Brașov	10	6	2	2	158—133	14
2.	Dinamo Buc.	10	5	1	4	184—162	11
3.	CSU Galați	10	5	1	4	170—168	11
4.	Univ. București	10	4	1	5	143—147	9
5.	Steaua	10	4	1	5	179—187	9
6.	S.C. Bacău	10	2	2	6	159—176	6

Seria a II-a

1.	Minaur Baia Mare	10	7	0	3	173—143	14
2.	Poli. Timișoara	10	7	0	3	146—139	14
3.	Univ. Cluj	10	5	0	5	146—142	10
4.	Independența Sibiu	10	5	0	5	152—168	10
5.	ASA Tg. Mureș	10	4	0	6	152—163	8
6.	CSM Reșița	10	2	0	8	133—153	4

Infiltrată în dispozitivul defensiv al Universității, Aneta Silcha (I.E.F.S.) va înscrie un nou gol pentru echipa sa. Față din meciul feminin al „Cupei de toamnă“, Universitatea București — I.E.F.S.

Foto: Dragoș NEAGU

CUM AM CÎȘTIGAT? CUM AM PIERDUT?

(Urmare din pag 1)

realizat. Să știți însă că acest succes al formației din Pitești nu este întîmplător. De mai bine de două luni, antrenamentele noastre se desfășoară cu multă seriozitate, pe cîcluri, în așa fel încît să asigure tuturor sportivilor capacitatea de luptă necesară într-o întrecere deosebit de dificilă, cum sînt aceste turnee, în care trebuie să susținem cîte opt meciuri în trei zile. În ceea ce mă privește, am dorit din toată inima să dovedesc că titlul de campion mondial de juniori, pe care l-am obținut astă vară, la Miami Beach (S.U.A.), n-a fost un succes întîmplător. Oare am reușit?".

Teodor IGNĂTESCU (Rapid): „Deși am fost foarte bine pregătit, n-am putut să mă clasez pe primul loc la categoria 82 kg, deoarece lupta la această categorie a fost extrem de grea ca urmare a numărului mare de concurenți puternici care au fost prezenți la Poiana Brașov. Totuși, cred că puteam să mai obțin o victorie, în partida cu Nicolae Lăcrățeanu (C.S. Pitești), dacă nu greșeam din punct de vedere tactic. Am declanșat prea tîrziu ofensiva (abia în ultima repriză) și n-am mai putut reface în totalitate terenul pierdut. Dacă atacam mai devreme, aveam timpul și capacitatea fizică de a executa mai multe procedee tehnice decît adversarul și, deci, să cîștig. M-am temut însă că nu voi avea suficiente resurse fizice, cu atît mai mult cu cît meciul s-a disputat către sfîrșitul turneului, atunci cînd oboseala începuse să-și spună cuvîntul. Dar, din greșeli se învață. Sînt tînăr și mai am timp să cîștig experiență competițională... Sînt fericit însă că, împreună cu colegii mei de echipă, am acumulat cele mai multe puncte în turneul pe categorii, realizînd un salt apreciabil în clasamentul seriei a III-a".

RUGBY — GH. NICA (ECHIPA NAȚIONALĂ)

„CU GÎNDUL LA MECIUL CU FRANȚA“

Gheorghe NICA (component al formației reprezentative): „După cum se știe, în urmă cu cîteva zile, la Heidelberg, am reușit să obținem o victorie categorică în fața XV-lui vest-german, demonstrînd convingător că insuccesul de la București, de anul trecut, a fost un accident. Un accident care a avut, însă, și învățămintele sale. Mă refer, în primul rînd, la faptul că de această dată nu ne-am mai permis nici un moment de relaxare, supunînd adversarii unui continuu presing, care i-a incomodat vizibil. Respectînd indicațiile tactice date de către antrenori, evoluînd cu multă ambiție și seriozitate, am reușit un joc bun pe înaintare, linia întîi a fost mai activă, iar treisferturile mai percutante. Trebuie să mai adaug că partida cu reprezentativa R.F. Germania, cel mai important test înaintea meciului cu Franța, a oferit pe lîngă aprecierile pozitive și posibilitatea evidențierii unor minusuri, în special în ceea ce privește apărarea și legătura dintre compartimente. Trebuie să îmbunătățim și randamentul în acțiunile de plăcere — armă eficientă de stopare a acțiunilor adverse. Astfel că, la 11 noiembrie, la Valence, să dăm o replică dîrză sportivilor francezi, să realizăm un rezultat pe măsura prestigiului de care se bucură rugbyul românesc în momentul de față".

HANDBAL — CORNELIA MOHANU (I.E.F.S.)

„EMOȚIA A FOST MAI MARE DECÎT AMBIȚIA...“

Cornelia MOHANU (I.E.F.S.): „Întîlnirile cu Universitatea București ne trezesc întotdeauna ambiții mari, dar și emoții... De această dată, la începutul partidei, emoțiile au fost mai mari decît ambițiile, lucru care ne-a făcut să șutăm prea repede și să ne apărăm crispat. Din fericire, însă, totul a durat doar 20 de minute, după care ne-am revenit și am început să jucăm mai aproape de posibilitățile noastre. Cred că hotărîtoare în obținerea victoriei a fost canalizarea acțiunilor ofensive spre jucătoarele de semicerc, lucru determinat de forma modestă a liniei de 9 m. Apoi, se cuvine să subliniez și mobilizarea întregii echipe în apărare, unde ieșirile prompte la adversarele cu mingea au suplinit în bună măsură nesiguranța portarilor. Oricum, meciul cu Universitatea București ne-a arătat în ce direcții trebuie să ne orientăm pregătirea din această săptămînă în vederea finalei cu eternele noastre rivale de la Universitatea Timișoara".

Steliana DIACONESCU (Universitatea București): „Doream să cîștigăm acest meci și nu numai pentru că o victorie ne aducea pe locul II în clasamentul final al seriei, ci și pentru că un succes asupra campioanei țării însemna ceva reconfortant și onorabil. N-am reușit să cîștigăm, deși puteam face acest lucru dacă ne-am fi concentrat atunci cînd conduceam cu trei goluri. Greșeala noastră a fost că, în loc să continuăm să jucăm mai mult la semicerc, am aruncat deseori de la distanță, facilitînd sarcina apărării adverse care adoptase un sistem avansat. Chiar și în ultimul minut de joc, cînd ne aflam în atac, am fi putut înscrie și realiza, astfel, un rezultat de egalitate. Dar ne-am grăbit din nou...“

VOLEI — I. BÎNDA („U“ Cluj):

„TÎNĂRUL SORIN MACAVEI A DECIS VICTORIA NOASTRĂ“

FI. STATE (Progresul București): După ce am condus cu 2—0 la seturi pe Universitatea Cluj nu mai credeam că vom pierde, relaxîndu-ne mult prea devreme. La aceasta s-au adăugat inexactitățile comise în apărare, în special la preluare, permițînd adversarilor să puncteze decisiv. Să nu uităm, însă, că în momentul de față echipa nu dispune de antrenor, ceea ce se răsfrînge și asupra evoluției noastre. Urmarea? Duminică am fost privați de o victorie pe care o doream foarte mult".

I. BÎNDA (căpitanul echipei „U“ Cluj): „A fost un joc echilibrat, de luptă. Chiar și cînd ne-am văzut conduși cu un scor ce părea a nu mai lăsa dubii asupra învingătorilor, nu ne-am pierdut încrederea în forța și puterea noastră de luptă. Ne bucură foarte mult rezultatul obținut, care ne stimulează pentru viitoarele confruntări. Remarc, cu această ocazie, comportarea tînărului meu coechipier Sorin Macavei, unul dintre factorii hotărîtori în obținerea victoriei"!

Continuînd să solicităm părerea sportivilor despre evoluția lor și a colegilor lor de echipă, aflăm lucruri deosebit de interesante. Ne face plăcere să consemnăm, în primul rînd, spiritul autocritic în care sînt analizate cauzele înfrîngerilor, comportarea sub nivelul așteptărilor, unele greșeli săvîrșite pe parcursul întrecerilor. Este, fără discuție, calea cea mai sigură de progres. Analizînd cu luciditate elementele determinante, căutînd să depisteze adevăratele lipsuri în pregătire și în joc, ei vor putea să-și asigure premise pentru remedierea lor, pentru o evoluție superioară, în viitor.

AZI, PENULTIMA ETAPĂ A TURULUI ÎN DIVIZIA A DE VOLEI

● Ieri, Dinamo — „U“ Cluj (m) 3-0

Astăzi este programată penultima etapă a turului în divizia A de volei. Exceptînd partida masculină Dinamo — „U“ Cluj, care s-a disputat ieri dimineață, etapa este completă. Întîlniri mai interesante se anunță a fi cele masculine: **Steaua — C.S.U. Galați** (sala Floreasca, ora 17). **Politehnica Timișoara — I.E.F.S.** și **Universitatea Craiova — Rapid**, precum și cele de fete: **I.E.F.S. — Dinamo** (sala Floreasca, ora 18,30), **„U“ Cluj — C.S.M. Sibiu** și **Constructorul București — Medicina București**, (sala Constructorul, ora 18). Iată și celelalte partide; Explorări B. Mare — Progresul, Viitorul Bacău — Tractorul Brașov (masculin), I.T.B. — Farul, Rapid — Universitatea Timișoara (sala Giulești, de la ora 17) și Penicilina Iași — Universitatea Craiova.

● Cîteva detalii de la meciul de ieri, **Dinamo — „U“ Cluj**, programat cu o zi mai devreme în urma înțelegerii dintre conducerile celor două echipe. În primul rînd, menționăm faptul că voleibaliștii clujeni au prezentat un lot redus, mulți jucători trebuind să se întoarcă acasă, la cursuri, după meciul de duminică. În aceste condiții, ei n-au putut rezista în fața campionilor, care au obținut victoria cu 3—0 (13, 2, 4) în mai puțin de o oră de joc. De remarcat totuși faptul că, în primul set, oaspeții au avut momente în care au evoluat de la egal la egal cu dinamoviștii. Ei au fost pe punctul de a cîștiga acest set, după ce fuseseră conduși cu 7—0, dar reușiseră să răstoarne situația spre final: 13—11. Ratînd însă de cîteva ori posibilitatea încheierii setului în favoarea lor, clujenii au depus apoi armele. Bun arbitrajul cuplului R. Farmuș — I. Covaci.

● Aseară, în sala Constructorul, în partida restanță din prima etapă a diviziei feminine: Constructorul București — Universitatea Timișoara 3—0 (10, 9, 2).

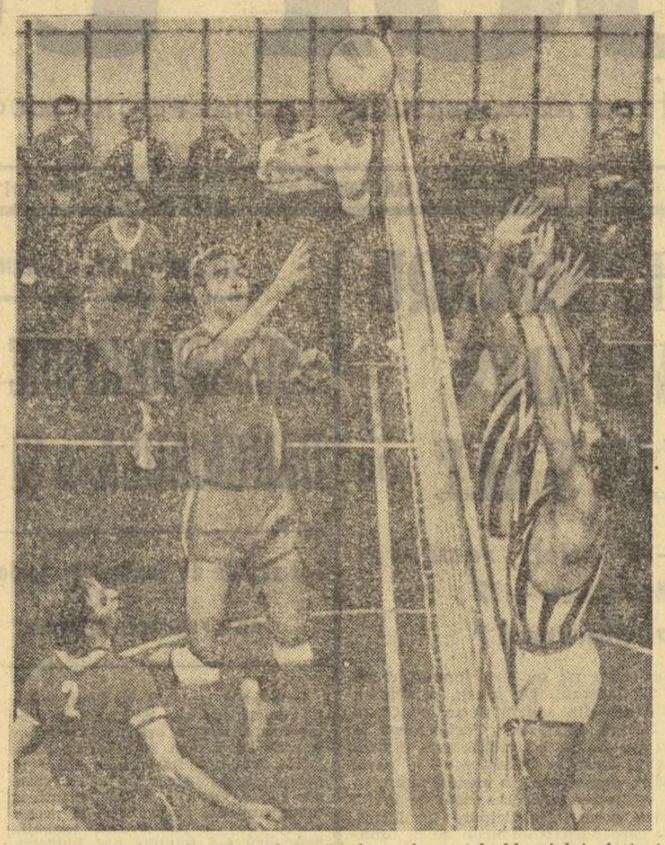

Gabriel Udișteanu (Dinamo) plasează mingea în spatele blocajului efectuat de Ioan Binda și Viorel Bălaș („U“ Cluj).

Foto: Vasile BAGEAC

În sala Olimpia din Timișoara

IMPORTANT TURNEU AL DIVIZIONARELOR FEMININE DE BASCHET

Sala Olimpia din Timișoara va găzdui vineri, sîmbătă, și duminică, al treilea turneu din primul tur al campionatului republican de baschet feminin. Cu acest prilej, se vor desfășura meciuri deosebit de importante pentru configurația finală a ierarhiei acestui tur și, deci, pentru viitoarea împărțire a echipelor în grupele care își vor disputa întîietatea pentru locurile 1—6 și 7—12. Iată programul turneului timișorean: **vineri, de la ora 9:** Crișul Oradea — Sănătatea Satu Mare, Constructorul București — Rapid București; **de la ora 15:** Universitatea Cluj — Voința Tg. Mureș, Universitatea Iași — Olimpia București, Universitatea Timișoara — I.E.F.S., Voința București — Politehnica București; **simbătă, de la ora 9:** Constructorul — Sănătatea, Olimpia — Voința Tg. Mureș; **de la ora 15:** Voința București — Rapid, Crișul — Universitatea Iași, Universitatea Timișoara — Politehnica, Universitatea Cluj — I.E.F.S.; **duminică, de la ora 8:** Olimpia — Sănătatea, Constructorul — Universitatea Iași, Universitatea Timișoara — Rapid, Universitatea Cluj — Politehnica, Voința București — Voința Tg. Mureș, I.E.F.S. — Crișul.

POLITEHNICA S-A COMPORTAT BINE ÎN CEHOSLOVACIA

Efectuînd un turneu în Cehoslovacia, campioana feminină a României, Politehnica București, a avut o evoluție remarcabilă. Ea a susținut șapte meciuri, avînd printre adversare Selecționata olimpică a U.R.S.S., Sparta și Slavia Praga, Polonia-Varșovia etc. În cadrul turneului dotat cu „Marele premiu al orașului Praga“ (unde s-a clasat a treia, după Selecționata olimpică a U.R.S.S. și Sparta Praga), Politehnica a dispus de campioana Cehoslovaciei, Slavia Praga, cu scorul de 77—61. Politehnica a mai jucat cu Sparta Jihlava (90—58), Universitatea Brno (79—76) și Jiskra Kjwow (72—76). Cele mai multe puncte au fost înscrise de Suzana Szabados (126), Ecaterina Savu (116), Gabriela Ciocan (114). Excelent s-a comportat în apărare Margareta Pruncu, autoare și a 74 de puncte. O impresie bună a lăsat Marilena Poștaru, promovată toamna aceasta în prima divizie a țării. Turneul din Cehoslovacia a constituit pentru baschetbalistele de la Politehnica un bun prilej de verificare în vederea meciurilor pe care le vor susține, peste puțină vreme, în cadrul C.C.E.

UN FRUMOS SUCCES AL ATLEȚILOR ROMÂNI LA CAMPIONATELE EUROPENE FEROVIARE

În localitatea italiană Pistoia s-au desfășurat, zilele trecute, întrecerile campionatelor europene feroviare de atletism. La competiție au luat parte atleți și atlete din 18 țări de pe continent.

Un succes remarcabil au înregistrat reprezentanții României care au ocupat, în final, primul loc în clasamentul general al campionatelor. De asemenea, tot primul loc a fost ocupat în clasamentul masculin și locul secund în cel feminin. Cu acest prilej sportivii români au cîștigat 7 titluri de campioni europeni feroviari (cinci la bărbați și 2 la femei) și au înregistrat șase recorduri ale competiției. La încheierea disputelor, ing. Ion Lup, președintele secției de atletism a clubului Rapid, conducătorul delegației sportivilor noștri, a fost călduros felicitat pentru comportarea remarcabilă a atleților români.

Iată acum și cîteva dintre rezultatele individuale realizate de sportivii noștri: BĂRBAȚI: **100 m:** 1. T. Petrescu 10,7; **200 m:** 1. T. Petrescu 21,3, 4. C. Pascu 22,3; **400 m:** 3. T. Puiu 48,5; **800 m:** 3. I. Zamfir 1:53,0; **110 mg:** 2. E. Gheorghe 14,7; **400 mg:** 2. I. Rățoi 52,9 4. E. Gheorghe 53,9; **3000 m obst.:** 1. Gh. Cefan 8:46,5; **4x100 m:** 2. echipa Rapid 41,9; **înălțime:** 1. S. Ioan 2,08 m; **prăjină:** 1. N. Ligor 4,90 m.; **lungime:** 2. M. Zaharia 7,38 m, 3. D. Iordache 7,30 m; **triplu:** 2. D. Iordache 15,27 m; FEMEI: **400 m:** 3. Doina Bădescu 57,3; **1500 m:** 1. Natalia Andrei 4:32,3; **lungime:** 3. Maria Tatar 5,63 m; **înălțime:** 2. Virginia Ioan 1,78 m; **disc:** 1. Olimpia Cataramă 59,08 m.

ÎN AȘTEPTAREA SEZONULUI PE GHEAȚĂ

VITEZIȘTII ÎNCEARCĂ SĂ-ȘI MĂREASCĂ... VITEZA

Urmărim, de la o vreme, cu un interes sporit, eforturile pe care le fac patinatorii de viteză și antrenorii lor, aflați încă la discreția vremii, pentru creșterea performanței. Sîntem informați că viteziștii nu și-au întrerupt activitatea în acest an. Ce fac în aceste zile alergătorii fruntași? Răspunsul la întrebare l-am căutat prin cîteva centre din țară.

135 DE ELEVI ÎN PREGĂTIRE

Cifra menționată este impresionantă dacă ne gîndim că acum cîțiva ani la Școala sportivă din Miercurea Ciuc număram pe degete tinerii patinatori de viteză, întrucît marea majoritate a elevilor erau atrași de jocul cu pucul și crosa. Revirimentul s-a produs datorită faptului că actuala campioană absolută a țării, **Maria Tasnadi** și fosta alergătoare de performanță **Ileana Antal-Biro**, care au terminat Institutul de educație fizică și sport, s-au întors acasă și, împreună cu antrenorul **Anton Molnar**, depistează, inițiază și formează viitori performeri. Primele roade au și apărut. **Eva Szigeti, Ladislau Biro, Agneș Rus**, surorile **Ana** și **Eva Molnar, Magda Buzaș**, ca să amintim numai cîteva din elementele talentate, se anunță ca viteziști de nădejde.

— **În prezent**, ne spunea prof. Maria T... în pregătire 135 de fete și băieți, fiecare dintre noi lucrînd cu cîte două grupe de avansați și tot atîtea de începători. 32 de elevi sînt legitimați și sperăm ca în apropiatul sezon numărul lor să crească la peste 50, iar majoritatea să obțină norme de clasificare superioară. Zilnic ne antrenăm, pe ...uscat, iar o dată pe săptămînă folosim gheața artificială a patinoarului acoperit din localitate.

DIN LUNA AUGUST PE GHEAȚĂ

Seniorii și juniorii de la S.C. Miercurea Ciuc se pregătesc cu asiduitate după un program îmbunătățit, grație, unor inovații ale cunoscutului vitezist, ing. **Dan Lăzărescu**. Antrenoarea Eva Farkaș, ne-a informat că efectivul secției s-a mărit considerabil, îndeosebi cu juniori și începători. Beneficiind de condiții optime, elevii ei au intrat pe pista redusă a patinoarului acoperit din Miercurea Ciuc încă din luna august, transpunînd, treptat, treptat, volumul și intensitatea antrenamentelor din timpul verii pe gheață. Și o noutate: talentații patinatori **Ileana Tompaș** (Șoimii Tușnad) și **Ladislau Czimbalmoș** (Șc. sp. M. Ciuc) au fost transferați la S.C. Miercurea Ciuc.

ȘOIMII ȘI IAU ZBORUL

Inimosul instructor voluntar **Nicolae Toth**, asistent medical principal la policlinica din Tușnad-Băi, continuă cu elevii lui să facă corectări de tehnică și rulaj pe... uscat. Dacă acum doi ani a pornit la drum doar cu patru sportivi, în prezent numărul alergătorilor legitimați a crescut la 19, Andrei Biblia, Alexandru Gîrbea, Iosif Moldovan progresînd de la un sezon la altul. Nicolae Toth ne spunea, cu o umbră de regret în glas, că ar fi putut avea o secție mai numeroasă, dar conducerea școlii generale nu-l sprijină suficient, cadrele didactice care predau educația fizică reținîndu-i pe copii de la practicarea patinajului. Păcat!

DINAMOVIȘTII URCĂ ÎN FIECARE ZI LA POIANA BRAȘOV

Campionul absolut al țării **Vasile Coros, Alexandru Boer** și mai tinerii lor colegi de club urcă în fiecare zi la Poiana Brașov pentru a exersa pe gheața artificială a patinoarului din cunoscuta noastră stațiune montană.

Traian IOANIȚESCU

DEZBATERE ȘTIINȚIFICĂ LA CENTRUL DE MEDICINĂ SPORTIVĂ

Recent a avut loc la Centrul de medicină sportivă o dezbatere științifică pe tema refacerii la care a participat dr. I. Gheorghiev din Bulgaria, specialiști de la I.E.F.S. și Centrul de medicină sportivă, medici de lot etc.

Schimburile de vederi care au avut loc între specialiști români și specialistul bulgar, lucrător la Centrul de medicină sportivă din Sofia, au scos în evidență cîteva aspecte extrem de interesante pentru practica medico-sportivă — refacerea constituie în principal un proces spontan, natural, însă medicul sportiv trebuie să urmărească creșterea limitelor de adaptare, proces ce duce implicit la ameliorarea refacerii.

Refacerea trebuie antrenată metodic, ca și efortul; există încă un mare decalaj între cunoștințele teoretice și mijloacele practice de aplicare; efortul fizic este primul și cel mai important mijloc de refacere, el solicitînd adaptarea; dieta și farmacologia au efecte binemeritate în refacere; rezolvarea eficientă a refacerii o constituie totuși amenajarea unor complexe speciale de refacere (așa cum s-a realizat în recuperare) în care efortul fizic, psiho-refacerea, fizio-balneoterapia, medicația și dieta se reunesc într-un proces unitar, de mare randament pentru organism.

Dr. N. I. DRAGAN

De pe cuprinsul țării

PE BICICLETE

Recent, s-a desfășurat, în organizarea Comitetului județean U.T.C. Buzău, Consiliului județean al sindicatelor, C.J.E.F.S. și a ziarului „Viața Buzăului“, un concurs popular de ciclism, la care au participat peste 50 de posesori de bicicilete din întreprinderi, instituții, școli și sate.

Întrecerile au avut loc pe distanța de 80 km, împărțită în patru etape. Iată cîștigătorii celor două categorii de participanți: **biciclete de curse** — Dan Busuioc (Liceul B. P. Hașdeu din Buzău), **biciclete de oraș** — Constantin Mărăcine (Liceul teoretic din Beceni).

Comisia de organizare a oferit numeroase premii în echipament primilor alergători din clasamentele generale, precum și cîștigătorilor de etapă. De asemenea, s-a mai acordat un premiu celui mai tînăr rutier — Gheorghe Munteanu.

Numărul concurenților ar fi putut fi mult mai mare și, de aceea, nu putem trece cu vederea absența de la start a reprezentanților unor asociații sportive din Buzău, Rm. Sărat și comunele limitrofe.

C. TEODORESCU, coresp. jud

„CROSUL POȘTAȘILOR“

Sub egida C.J.E.F.S. Hunedoara, un număr mare de poștași — femei și bărbați — din Lupeni, Haței, Deva, Orăștie, Simeria, Baia de Criș, Crișcior, Dobra, Hunedoara etc., au participat la faza județeană a „Crosului poștașilor“, desfășurată la Deva. Iată cîțiva dintre învingători: **500 m** — Elisabeta Ene (Crișcior), **1 000 m** — Rozalia Ignat (Lupeni), **1 000 m** — Ștefan Ungureanu (Lupeni), **1 500 m** — Constantin Carica (Orăștie).

Ion VLAD, coresp. județean

PESTE 20 000 DE TINERI ȘI VÎRSTNICI ÎN ÎNTRECERI

Diversele campionate de casă ale asociațiilor sportive din județul Prahova au ajuns în fazele superioare. Conform unui prim bilanț, concursurile organizate de 102 asociații au reunit peste 20 000 de tineri și vîrstnici. Cele mai mari succese mobilizatorice le-au înregistrat consiliile asociațiilor sportive Textila Cîmpina, Rafinăria Teleajen, Bucegi și Carpați Sinaia, Rafinorul Prahova și Locomotiva Ploiești, Metalul Plopeni.

Zilele trecute, sportivii care au mers din victorie în victorie s-au întîlnit pe terenurile Rafinăriei Teleajen în cadrul competiției „Cupa campionilor asociațiilor sportive“. Trofeul pus în joc a revenit asociației Textila Cîmpina.

Albu FLORIAN, coresp.

ALBUM SPORTIV

Casa de cultură din Măcin organizează, în strînsă colaborare cu comitetul local U.T.C., interesante acțiuni cultural-sportive. Astfel, zilnic au loc pasionante întreceri de tenis de masă și șah, în care își dispută întîietatea numeroși tineri. În cadrul „Joilor tineretului“ se fac expuneri pe tema: **„Primii în sport, primii în producție“, „Sport și muzică“, „Sportul — izvor de sănătate“** și altele. În ultima perioadă s-au organizat peste 20 de acțiuni de acest gen.

Colectivul casei de cultură a inițiat o nouă activitate denumită **„Ziua sportului“**, care are drept scop popularizarea exercițiului fizic în rîndurile cetățenilor de diverse vîrste și profesii. Cu acest prilej, antrenori și sportivi fruntași vorbesc participanților despre însemnătatea educației fizice și sportului. Cu ocazia aceleiași zile, la stația locală de radio a fost înființată rubrica: **„Sportivi și tehnicieni la microfon“**. Primul invitat la microfon a fost antrenorul de box Cristache Darie.

Dacă la toate acestea mai adăugăm faptul că din programul casei de cultură nu lipsesc „duminicile cultural-sportive“ se poate deduce că la Măcin cultura și sportul se îmbină armonios.

Ionel JIPA, coresp.

● Asociația sportivă Danubiana din Capitală și-a amenajat un frumos teren de tenis de cîmp bituminat, cu o tribună de circa 600 de locuri. Salariații de aici, iubitori ai jocului cu racheta și-au măsurat forțele în primele concursuri.

O. GUȚU, coresp.

O NOUĂ PISTĂ DE CARTING

Casa pionierilor din Cisnădie (director Aurel Ancuța) a construit, cu sprijinul larg al Consiliului popular orășenesc, o pistă de carting. La realizarea pistei și-au adus contribuția și mulți purtători ai cravatelor roșii din localitate, care au depus în orele lor de răgaz o muncă patriotică evaluată la peste 40 000 de lei.

Ilie ANDREI, coresp.

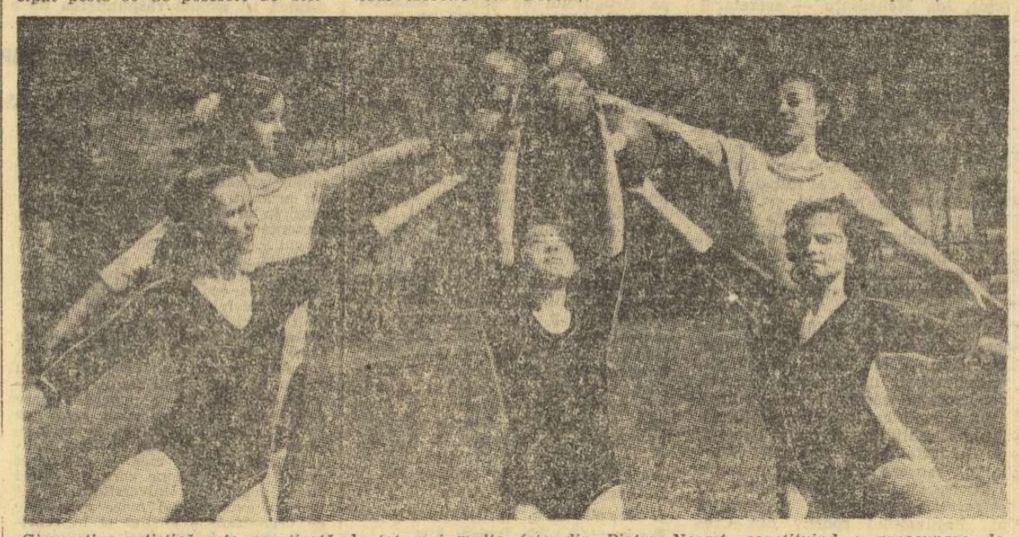

Gimnastica artistică este practicată de tot mai multe fete din Piatra Neamț, constituind o preocupare deosebită a cadrelor didactice de specialitate. Iată, în fotografie, cîteva din elevele profesoarei Geta Dudici.

FOTO: Emil BUCUREȘTEANU — Piatra Neamț

din TOATE SPORTURILE

BOX A început „Cupa Federației“ (pe echipe). În prima etapă au fost înregistrate următoarele rezultate: Farul Constanța — Dinamo Brașov 26—17; Box Club Brăila — Motorul Arad 17—5; Electroputere Craiova — Selecționata Constanța 18—22; Constructorul Galați — Selecționata Caraș-Severin 23—17; U.M. Timișoara — Muscelul Cîmpulung 16—26. ● UN NUMEROS PUBLIC a urmărit sîmbătă seara, în sala Progresul, întrecerile finale ale turneului dotat cu „Cupa Voința“. Reuniunea „maraton“ (a cuprins 14 întîlniri) a plăcut spectatorilor, majoritatea pugiliștilor care au urcat în ring etalînd frumoase calități. Dintre finaliști o bună impresie au lăsat Mihai Ștefan, Petre Chitacu, Eugen Chiricuță și Dumitru Petropavlovski. **Clasament pe echipe: 1** — Clubul sportiv școlar (antrenor **George Potea**) 4 p; 2. — **Progresul** (antrenori I. Vasilov și M. Voinea) 4 p (locul I a fost decis după numărul de finaliști).

LUPTE Sala sporturilor din Iași a găzduit o întîlnire internațională de lupte libere între formația locală **Nicolina** și **Viking Wolin** din Polonia. Scorul a fost favorabil echipei Nicolina cu 5—3. ● LA BRAȘOV s-a desfășurat, zilele acestea, un interesant concurs de lupte libere, la care au participat 70 de juniori din Craiova, Tg. Mureș, Municipiul Gh. Gheorghiu-Dej, Ploiești și Brașov (Steagul roșu, Dinamo și Școala sportivă Brașovia). Întrecerile au fost de un bun nivel tehnic, comportarea cea mai bună avînd-o reprezentanții clubului brașovean Dinamo, care au cucerit trofeul, **„Cupa Carpați“** totalizînd 33 p. Pe locurile următoare s-au clasat: Steagul roșu 32 p și Brașovia 31 p. S-au remarcat **Fejer** — 48 kg, **Catrina** — 75 kg (ambii de la Dinamo), **Grigore** — 65 kg (Craiova) și **Seregely** — 81 kg (Tg. Mureș).

ATLETISM. În organizarea asociației sportive Dinamo Jilava s-a desfășurat, duminică, prima ediție a competiției de mars dotată cu „Cupa de toamnă“. Concursul a avut loc pe traseul de pe strada Maior Coravu. Cîștigătorii competiției au fost următorii: juniori III: **Dan Antohi** (Dinamo), juniori II și I: **Teodor Nicola** (PTT), seniori: **Ion Găsitu** (Steaua), veterani: **Ilie Dobrescu** (Dinamo Jilava) ● LA CRAIOVA, a avut loc întîlnirea amicală dintre atleții Liceului N. Bălcescu din localitate și cei ai clubului Polonia Varșovia. Gazdele au obținut victoria cu 41—36. Cîteva rezultate tehnice: Zafia (V) 12,5 — 100 m, Zafia (V) 26,0 — 200 m, B. Valencik (V) 5,61 m — lungime, Fl. Ionescu (C) 46,44 m — disc, G. Dobre (C) 39,62 m — suliță, R. Zăinescu (C) 5:06,0 — 1500 m, în probele feminine; Al. Tudor (C) 11,9 — 100 m, S. Fekiewski (V) 50,7 — 400 m, D. Francu (C) 14,80 m — triplusalt, C. Bădescu (C) 40,46 m — disc, în cele masculine.

VOLEI Între 5 și 10 noiembrie se va desfășura, în sala Dinamo din Capitală, tradiționala competiție DINAMOVIADA, la startul căreia și-au anunțat participarea 8 echipe feminine și tot atîtea masculine. Timp de șase zile vom putea, deci, să urmărim cîteva teamuri de mare reputație, cum sînt: **Dinamo Moscova** (multiplă cîștigătoare a C.C.E.), **Levski Spartak Sofia**, campioana Bulgariei, **Dozsa Budapesta, Aurrokan Phenian** (feminin), **Dynamo Berlin, Gwardia Varșovia, Ruda Hvezda Praga** (masculin), alături de reprezentantele clubului **Dinamo București**. ● ARBITRUL ANGHEL DINICU a primit, la Craiova, cupa pentru cel mai bun cavaler al fluierului care a oficiat în campionatul trecut în Cetatea Băniei.

ȘAH La Iași, a avut loc întîlnirea internațională amicală de șah dintre echipa locală Medicina și o selecționată a Albaniei. Manifestînd superioritate la majoritatea meselor de joc, șahiștii oaspeți și-au adjudecat victoria, la scorul final de $6^1/_2$—$3^1/_2$.

CAIAC-CANOE La încheierea sezonului de caiac-canoe, pe lacul Herăstrău din București, au fost prezenți la concursul dotat cu „Cupa de toamnă“ și organizat de Comisia municipală, peste 200 de concurenți de la majoritatea cluburilor bucureștene. Disputele au avut loc pe distanța de 500 m. IATA REZULTATELE: **K1 — junioare:** Doina Simion (CNU); **K2 — junioare:** Luxa Paraschiv — Florica Petrușel (CNU); **C1 — juniori:** Ionel Văduva (CSS); **C2 — juniori:** M. Stoica — A. Ivan (Dinamo); **K1 — juniori:** Radu Șofran (CSS); **K2 — juniori:** Fl. Nițescu — E. Frangu-loiu (Olimpia); **K4 — juniori:** Olimpia (F. Costache — C. Badea — C. Manea — G. Ștefan); **C1 — seniori:** P. Marcov (Dinamo); **K1 — seniori:** I. Bivol (Dinamo); **K4 — seniori:** Dinamo (V. Tiganov — C. Stanciu — G. Macamol — C. Potîrniche); **K1 — senioare:** Venera Petre (CNU); **K2 — senioare:** Elena Anghelescu — Stela Ionescu (CNU); **C1 — tineret:** Daniel Oancea (Olimpia); **K1 — tineret:** Nicolae Eșanu (Olimpia); **K2 — tineret:** A. Ivan — C. Petcu (CNU); **K1 — tineret (f):** Valeria Pascariu (CNU). **Clasament pe cluburi:** 1. Dinamo 203 p, 2. Olimpia 102, p. 3. C.N.U. 89 p. 4. Rapid 69 p. 5. Șc. sp. 2 63 p. 6. C.S.S. 62 p.

La asociația sportivă Chimia Buzău

EXTINDEREA BAZEI SPORTIVE VA ATRAGE MAI MULȚI SALARIAȚI IN PRACTICAREA EDUCAȚIEI FIZICE

Săptămîna trecută am vizitat în orașul Buzău, baza sportivă Chimia, a uneia dintre cele mai vechi unități industriale din localitate — Întreprinderea de prelucrare a maselor plastice.

Pe terenul de fotbal, acoperit de un frumos covor de gazon, se juca o partidă de old-boys. Alături, pe unul din cele două terenuri de tenis (unul cu zgură, altul cu bitum), elevi ai liceului Bogdan Petriceicu Hașdeu din oraș, deprindeau tainele long-line-ului lui Năstase. Terenul de handbal pe care pot fi montați stîlpii și plasa de volei nu găzduia la acea oră, înainte de prînz nici o întîlnire sportivă, iar splendida arenă de popice — cu patru piste — unde este spațiu suficient și pentru practicarea tenisului de masă și a șahului, aștepta cu ușile deschise la un joc de popice, sosirea primilor salariați care urmau să-și încheie activitatea productivă peste aproximativ o oră.

Am fost plăcut impresionați de ordinea, curățenia, într-un cuvînt de spiritul de bun gospodar care emana pretutindeni în această bază sportivă. Aici vin salariații să practice sportul. Pe două din cele patru laturi ale bazei sportive, pămîntul era răscolit, pe alocuri nivelat, pregătind parcă viitorul șantier de extindere a acestui loc de odihnă activă și agrement, pentru salariații întreprinderii.

Discutînd cu Gheorghe Mocanu — președintele asociației sportive — și cu unul din activiștii voluntari, Octavian Sturzu, am aflat lucruri interesante care confirmă, încă o dată, că acolo unde există interes și preocupare, se pot realiza lucruri admirabile în folosul educației fizice, a sportului, puse în slujba masei de salariați.

Așa, de pildă, am aflat că asociația sportivă, sprijinită și îndrumată de organizația de partid, de comitetul sindicatului, reușește să transpună în realitate prețioasele îndrumări ale Plenarei Comitetului Central al Partidului Comunist Român din acest an în ce privește dezvoltarea continuă a educației fizice și sportului pentru angrenarea unui număr cît mai mare de salariați în practicarea exercițiului fizic.

Iată cîteva cifre deosebit de grăitoare. În campionatele asociației sportive au fost angrenate într-o competiție ce s-a încheiat recent 4 echipe de handbal, 4 echipe de volei, 6 echipe de fotbal, circa 600 de salariați participînd la campionatul individual de popice al asociației. În total, aproximativ 800 salariați.

Terenurile de tenis, handbal, volei, fotbal și arena de popice au fost realizate în procent de 70 la sută prin muncă patriotică, la care a participat majoritatea salariaților. Este suficient să amintim că arena de popice, a cărei construcție valorează aproximativ 1 200 000 lei, a fost realizată cu participare voluntară. Extinderea bazei ce va totaliza în final mai multe hectare, va cuprinde printre altele și un bazin de natație de dimensiuni olimpice cu 8 culoare, pe care entuziaștii sportivi de la Întreprinderea de prelucrare a maselor plastice din Buzău, doresc să-l acopere în viitorul apropiat. Și nu ne îndoim că cei peste 1500 membri cotizanți ai asociației și cei peste 120 de membri susținători vor participa la lucrările preconizate a se efectua la această bază sportivă, care va cuprinde alei străjuite de spații verzi, flori și arbuști, alcătuind un minunat loc de agrement.

Ca urmare a solicitărilor salariaților de a avea o activitate sportivă de masă organizată, asociația sportivă a alcătuit un judicios program competițional de masă pentru lunile rămase pînă la sfîrșitul anului. Astfel, asociația sportivă va organiza un concurs sportiv de masă dotat cu Cupa 30 Decembrie, la tenis de masă, popice și șah, în care vor fi angrenați peste 1 000 de salariați.

Rezultatele înregistrate cît și ceea ce preconizează acești harnici și entuziaști lucrători în domeniul activității sportive, au la bază sprijinul acordat de ing. Marin Ionescu, directorul întreprinderii, de contabilul șef, Tudor Vlaicu, ambii entuziaști prieteni ai sportului, ca și munca neobosită a unor activiști voluntari ca : Ion Savinschi — handbal, Dumitru Ionescu — volei, Traian Moga — popice și alții.

Faptul că din cadrul acestei întreprinderi s-au ridicat sportivi de recunoscută valoare ca Valerian Constantinescu, campion național la racheto-modelism, juniorul Horia Șerbu la aceeași disciplină sportivă, Marcel Rădulescu — machete captive aeromodelism, numeroasele talente descoperite de veșnic tînărul coordonator al centrului de copii al Federației române de fotbal, Vladimir Luca, antrenor care a descoperit o serie de talente ce joacă astăzi în divizia C (Nicolae Onicioiu, Mihăiță Nicolae, Nicolae Potoniceanu) și alții care fac parte din echipa de juniori a diviziona-rei B Gloria-Buzău.

Iată, așadar, rezultatele unei munci perseverente, a sprijinului organelor de partid, sindicale, a dorinței tuturor salariaților de a practica exercițiul fizic și sportul. Și nu ne îndoim că vom mai auzi lucruri la fel de frumoase despre această asociație sportivă buzoiană, de la Întreprinderea de prelucrare a maselor plastice.

Traian ONICEL

fotbal

SĂ TRECEM DE LA VORBE LA FAPTE!

— PE MARGINEA CONSFĂTUIRII ANTRENORILOR DE DIVIZIA A

Așa cum informam pe cititorii noștri în ziarul de ieri, luni dimineață a avut loc, la sediul F.R. Fotbal, o ședință de lucru la care au participat antrenorii echipelor divizionare A. O ședință obișnuită am spune, de analiză a unei activități de circa trei luni, dar declanșată, acum, de un fapt nedorit : **nivelul scăzut al majorității partidelor disputate, timp de zece etape, în cea mai importantă competiție fotbalistică din calendarul intern.**

După cum se subliniază și în referatul prezentat în cadrul ședinței, din cele 90 de jocuri desfășurate în cele zece etape, meciurile de un bun nivel tehnic au fost foarte puține. A lăsat de dorit, în această perioadă, **rezistența în regim de viteză** la aproape toate echipele divizionare A (din cauza unei reduse capacități de efort), a nemulțumit **aspectul tehnic** al jocurilor, carențe care, în mod firesc, au impietat și asupra **orientării tactice**, de ansamblu și individuale, **cunoscut fiind faptul că** O BUNĂ REZOLVARE TACTICĂ TREBUIE SĂ AIBĂ LA BAZĂ O REMARCABILĂ PREGĂTIRE FIZICO-TEHNICĂ.

Și sub aspectul **disciplinar**, divizionarele A au manifestat o serie întreagă de lipsuri, cele zece etape, analizate în ședința de luni, fiind pline de exemple negative. În acest sens, este elocvent faptul că un număr de 111 jucători (aproximativ o treime din totalul fotbaliștilor folosiți de divizionarele A pînă în cea de a zecea etapă inclusiv) au primit cartonașul galben : **Tănăsescu** (Sportul studențesc) și **Beldeanu** (C.SM. Reșița) — de patru ori.

Smarandache, Ion Ion (Steaua), **Ghiță** (S. C. Bacău), **Stoicescu** (Politehnica Iași), **Stoker, Dedu** (Jiul) — de trei ori.

Lipsite de golurile care fac farmecul fotbalului, abundînd în schimb în atitudini reprobabile, majoritatea meciurilor disputate în campionatul Diviziei A n-au putut furniza, așadar, spectacolul fotbalistic pe care și-l dorește, duminică de duminică, omul din tribune.

De bună seamă — a fost o concluzie a referatului la care au aderat destui dintre antrenorii înscriși la „Discuții" — toate aceste deficiențe provin din modul nesatisfăcător în care se desfășoară, la cele mai multe dintre echipe, procesul de instruire și educație.

În dorința de a pune punctul pe I, antrenorii s-au ocupat, rînd pe rînd, de diversele cauze care au condus la acest moment de impas din fotbalul nostru. S-a vorbit, astfel, despre insuficienta pregătire fizică „care împiedică, de pildă, pînă și formația campioană, Dinamo, să joace ca Atletico Madrid" **(Angelo Niculescu, Iosif Reinhardt)**, despre mentalitatea dăunătoare a jucătorilor noștri de fotbal, care opun rezistență la solicitările intensive ale fotbalului actual (acest fenomen a fost relatat de aproape toți antrenorii). Au fost semnalate și carențele privind modul în care se efectuează selecția jucătorilor de Divizia A, după criterii care nu prea țin cont de potențialul biologic și psihologic, ceea ce face, deseori, inaplicabil un regim de efort susținut în procesul de instruire-antrenament **(Ion Ionescu**, antrenorul Politehnicii Timișoara), ca și unele deficiențe de arbitraj, cavalerii fluierului necontribuind — din cauza modului defectuos de interpretare a regulamentului (prea „strîns") — la cursivitatea jocului, la dinamismul lui **(Ion Ionescu, Constantin Cernăianu, Ilie Oană, Nicolae Proca).** S-au făcut referiri și la actualul regulament de transferări, prea rigid, care concură și el la mentalitatea de automulțumire, de „liniște", pe care o manifestă o bună parte din jucătorii noștri de Divizia A. O eventuală „deschidere a porților" — o dată la doi ani, de exemplu — iar mai pune pe gînduri pe acești jucători care se mulțumesc cu puțin.

Una peste alta, o ședință de lucru binevenită (putea fi convocată chiar mai devreme, de pildă după șase etape) care va fi și utilă în măsura în care, de aici înainte măcar, faptele vor înlocui vorbele atît de frumos rostite la această reuniune...

G. NICOLAESCU

Mîine, pe stadionul Republicii

DUBLA ÎNTÎLNIRE ÎNTRE JUNIORII ROMÂNI ȘI BULGARI

Mîine, stadionul Republicii din Capitală va fi gazda unui atractiv cuplaj fotbalistic. Este vorba de o dublă întîlnire internațională între echipele de juniori ale **României** și **Bulgariei.**

În primul meci, de la ora 13,30, se vor întîlni echipele de perspectivă ale celor două țări. Din lotul foarte tinerelor noastre speranțe fac parte următorii jucători : **Cristian** (F.C. Argeș), **Lung** (Victoria Carei), **Leac** (Unirea Arad), **V. Popa** (S.C. Bacău), **Zahiu** (Gloria Buzău), **C. Popa** (Șc. sp. Sinaia), **Nemțeanu** (Ceahlăul P. Neamț), **Grecu, Neagu** și **C. Popescu** (Liceul de fotbal Bacău), **Vlad** (Dinamo), **Potopea** (Sportul studențesc), **Dragomir** (Progresul București), **Mirea** (Autobuzul), **Constantinescu** (Rapid), **Giugiumică** (Metalul București). În continuare, de la ora 15, vor juca primele selecționate de juniori, echipe care se pregătesc în vederea participării la preliminariile turneului U.E.F.A., ediția 1974. Iată componența lotului nostru, din care antrenorul **Constantin Ardeleanu** va alcătui echipa cu care va începe jocul cu selecționata **Bulgariei : Ioniță, Moraru, Corneliu, Agiu, Vrinceanu, Dragnea, Grosu, Cotigă, Ungureanu, Filler, Hurloi, Solomon, Gruia, Cîmpeanu, Asaftei.**

Astăzi, la Timișoara

POLITEHNICA — HANSA ROSTOCK (R.D.G.)

Astăzi are loc la *Timișoara* partida amicală internațională, dintre Politehnica și formația *Hansa Rostock*, aflată pe locul 5 în prima divizie a campionatului R.D. Germane. Întîlnirea este programată cu începere de la ora 15,30 pe stadionul *„1 Mai"*.

Astăzi, pe stadionul Giulești

RAPID — METALUL BUCUREȘTI

Pe stadionul Giulești, de la ora 14,45, are loc astăzi întîlnirea amicală dintre *Rapid* și divizionara B, *Metalul București.*

A apărut nr. 388 al revistei

FOTBAL

din cuprinsul căreia vă recomandăm :

- La „Interviul săptămînii", fostul portar al reprezentativei României, Mircea David
- Comentarii, note, clasamente, confidențe asupra meciurilor etapei a XI-a a Diviziei A.
- La ancheta revistei, pe tema: „Antrenorii la ordinea zilei", răspunde azi fostul internațional rapidist, Ion Ionescu
- O pagină dedicată Cupelor europene intercluburi
- Alte ecouri după eliminarea Angliei de la turneul final al Weltmeisterschaft-ului
- În exclusivitate pentru revista „Fotbal", o corespondență din Brazilia dedicată programului în opt puncte al lui Joao Havelange, candidat la președinția F.I.F.A.
- Rubricile permanente : Dialog cu cititorii, Sublinieri, Carnet extern, Instantanee, Magazin, Campionate în Europa, Din fotbalul internațional.

LA ORDINEA ZILEI

O REZOLVARE AMÎNATĂ LA INFINIT?

Constatările negative, în serie, privind recentele etape ale Diviziei A, „performanță" atinsă în gradul cel mai înalt de etapa a XI-a, trebuie să fie discutate cu atenție, fără influențele unor scoruri, fără nemulțumirile subiective ale unei echipe sau alteia ; situația arată că, în general, formațiile noastre fruntașe evoluează fără vlagă, fără poftă, în pierdere de viteză, că au ajuns să suporte jocurile ca pe veritabile calvaruri. Cauzele sînt, cu siguranță, multiple și acea seriozitate în regimul de viață de care aminteam ieri, trebuie pusă printre primele. Gradul cvasi-general de submediocritate a partidelor incumbă, la acest capitol, severitate sporită din partea conducerii echipelor care nu vor reuși să iasă din impas fără măsuri principale și hotărîte.

În afară de acest aspect, nu trebuie să scape — de data aceasta — analizei forului de specialitate realitatea că programul general de pregătire al echipelor noastre trebuie revăzut, mai cu seamă sub aspectul repartizării atenției și efortului în direcția antrenamentului de ordin fizic. Problema a mai fost amintită la unele reuniuni ale tehnicienilor noștri, ea apare și din studierea modului cum își împart timpul și preocupările de pregătire formațiile renumite de pe continentul nostru. Constatările subliniază preocuparea PERMANENTĂ pentru menținerea gradului de pregătire fizică, în opoziție cu această axiomă a modului nostru de a proceda care prevede o intensă perioadă de pregătire fizică, în săptămînile de iarnă, de început de an ; pentru ca — mai departe — acest aspect să fie aproape neglijat, considerîndu-se că se poate trăi în liniște pînă la terminarea sezonului din ceea ce s-a acumulat în acele zile dedicate pregătirii fizice. **Nu s-o fi ascunzînd oare, aici, o deficiență care aruncă — adeseori — echipele noastre în starea de imposibilitate de reacție în plin sezon competițional ?**

Fiindcă, nu trebuie să uităm, pretențiile generale și locale ale formațiilor noastre au devenit mai mari. Paralel cu amplificarea obligațiilor pe plan internațional — de la programul loturilor reprezentative la cel al cluburilor — și numărul solicitărilor din agenda internă s-a ridicat în mod considerabil. Să luăm, de pildă, Universitatea Craiova. După obligațiile din trecutul sezon de toamnă, în momentul de față ea ar fi terminat aproape programul oficial. Craiovenii au disputat pînă acum 14 meciuri de maximă solicitare (11 în campionat și 3 în cupele europene) ; în toamna trecută ar mai fi avut încă un joc și gata ! Acum elevii lui Cernăianu mai au, pînă la terminarea practică a sezonului, încă șapte jocuri de campionat și cel puțin unul (noi îi dorim cît mai multe !) în cupele continentale, deci încă minimum opt partide ! Gingașă și determinantă devine acum problema menținerii nivelului fizic al echipei. Și, cu date egale (cazul lui Dinamo) sau foarte puțin mai blînde, se prezintă și situația celorlalte formații de prima divizie.

Ajungem, inevitabil, și la chestiunea pe care de luni și luni o evocă antrenorii, problema recuperării după efort care — LA NICI O ECHIPĂ DIN FOTBALUL NOSTRU NU ESTE REZOLVATĂ ÎN CONDIȚII MINIME DE EFICACITATE. Ne gîndim că a sosit, în fine, clipa să se facă toate sacrificiile în această privință ; e clar că unul din motivele pentru care multe dintre echipele de peste hotare reușesc să mențină un ritm ridicat pe durate chiar mai lungi și mai solicitante decît actuala agendă a fotbalului nostru, rămîne și acela al organizării unei perfecte recuperări. Credem că, mai cu seamă față de lipsa de grijă a jucătorilor noștri pentru modul cum își petrec orele de după joc, cu atît mai mult deci, o acțiune energică, susținută a F.R.F., măcar pentru respectarea acestui program de odihnă și rațională asistență medicală și de hrană de după efort, e un lucru care nu mai poate fi amînat !

Eftimie IONESCU

C.F.R. CLUJ PRIVITĂ DE FOARTE APROAPE...

● „De-ar juca tineretul pe zgură"... ● Dr. Rădulescu recunoaște că a greșit ! ● Inevitabile (?) fisuri în factorul moral-volitiv ● Or fi trecut clujenii de „pasa rea" ?

Stadionul C.F.R. Duminică dimineață, foarte devreme. Primii oameni își fac apariția pe la ora 7,30. Terenul e înghețat bocnă — **„de-ar juca tineretul pe zgură"**, ne spune doctorul Constantin Rădulescu, gazda care, parcă pentru a-și stăpîni nervozitatea înainte de meci, iese și intră în cameră din cinci în cinci minute. E destul de frig, oamenii de la teren încep să se înmulțească, sporind în același timp și frecvența acestui du-te-vino, aparent numai, inutil. C.F.R. Cluj pleacă în grup la masa de dimineață. Adam și coechipierii săi vor merge pe jos cale de vreo jumătate de oră — **„pentru puțină destindere, căci azi nu mai facem antrenament"**, ne spune tot C. Rădulescu. După micul dejun, un microbuz transportă echipa înapoi la „Cămin", dar Lupu și Moldovan se opresc pe drum — **„să bem o cafea"**, se scuză ei — iar Cojocaru și Szöke urcă dealul din cartierul Gruia tot pe jos. Doctorului Rădulescu nu-i prea place nici una nici alta, și are să le-o spună în curînd. **„Asta e, acum sîntem o echipă mare** — ne șoptește — **putem din cînd în cînd să ne mai facem și de cap".** E cert că nu se referă decît foarte puțin la cazul în speță.

Pe la 9,30, la stadion sînt acum vreo 30 de oameni, toți cu treabă. Se trasează din nou, cele două terenuri, se pun steagurile de colț, se pregătește deci și terenul de zgură, pentru că C.F.R. ar vrea ca echipele de tineret-rezerve să joace acolo, pentru protejarea terenului cu iarbă. Gazonul, odată cu ridicarea soarelui, începe să se dezghețe. Albul brumei căzută din belșug se retrage, încercînd să se ascundă în ultimele colțuri umbrite. Au apărut și cîțiva oameni cu cabluri, care instalează nu știm ce aparate. Dar iată că echipele de tineret au și ieșit pe teren. Mai întîi pe cel de zgură, dar arbitrul T. Vass nu e de acord și meciul cadeților se va juca totuși pe gazon. **„Se va strica terenul,** spune dr. Rădulescu. **E și așa moale, se va desfunda imediat".** Privim jocul de sus, din cameră, cu ferestrele larg deschise. Tăcerea e adeseori punctată de exclamațiile gazdei : **„Ia uite ce greșeală a făcut Penzeș, parcă n-ar fi jucat ani la rînd în prima echipă !" ; „Aha, acum pe poartă... Nu, nu așa trebuia, Mureșan s-a complicat inutil"...** Sînt și cîțiva spectatori în tribune, poate 100 cu totul, în special suporteri ai Politehnicii, veniți probabil direct de la gară. Profităm de prilej pentru a-l prinde pe dr. Rădulescu într-o discuție pe tema echipei C.F.R. Cine oare ne poate spune mai bine care este „enigma" slabei comportări din acest început de campionat a echipei clujene, revelația ediției trecute, decît antrenorului ei ?

Doctorul C. Rădulescu *pare optimist în ceea ce privește viitorul apropiat al echipei sale...*

„Ehe, acum sînt sigur, am greșit în metodica de pregătire. Timpul de odihnă a fost de numai 9 zile, după care am început cu un turneu de 5 zile la Budapesta. Prilejuit de sărbătorirea unui mic club feroviar localnic, acesta a fost mai mult o „chermeză". În pregătirea centralizată, de la Toplița, nu am reușit să atingem decît parțial indicii propuși, poate și din cauza ploilor, care s-au ținut lanț. Jocurile de verificare au fost, de asemenea, puține și neconcludente. Apoi, nu fac un secret din faptul că și la noi au apărut fisuri în factorul disciplinar — pe Penzeș am vrut să-l scot de tot din lotul echipei, dar s-au opus alții și îl mențînem numai la echipa de tineret — se manifestă chiar o oarecare infatuare, după excelentul sezon reușit. **Deh, acum nu mai sîntem o echipă „mică", mereu cu grijile retrogradării în sîn, avem și noi pretențiile noastre, își zic probabil băieții... Au fost și cîteva accidentări, dintre care cele ale lui Adam, Marius Bretan și Petrescu mai de lungă durată. Aș vrea însă să arăt și factorii care n-au mai depins de noi. Cel al dereglării ciclului săptămînal, în primul rînd. Eu am pus în aplicare un ciclu de antrenament puțin deosebit în care miercuri este ziua de odihnă, și nu luni, cum se obișnuiește, antrenamentele având loc în fiecare zi, inclusiv simbătă și duminică, dar ce s-a ales din el ? Am jucat de vreo două ori simbăta, plus întreruperile campionatului, asta se repercutează foarte mult. Curba efortului nu este o expresie goală, chiar dacă la ultima întîlnire a federației cu antrenorii divizionari am avut și colegi care mi-au spus în față că fac pe nebunul... Zău așa, trebuie făcut ceva pentru stabilitatea calendarului competițional ! Oricum, cred că am ieșit din pasa rea de pînă acum..."**

Pe stadion s-au adunat tot mai mulți spectatori, iar galeria timișoreană a și început să cînte, uimindu-i pe clujeni. Meciul de tineret s-a încheiat. E frig, parcă ar fi mai bine dacă am rămîne aici, la fereastră, de unde se vede foarte bine terenul de joc. Coborîm. Începe meciul echipelor de seniori. C.F.R. avea să cîștige cu 1—0.

Dumitru GRAUR

TERENUL DE SPORT — CÎMP LARG DE FORMARE ȘI DE PERFECȚIONARE A CALITĂȚILOR MORALE

(Urmare din pag. 1)

fiind de-a dreptul rușinoasă. În loc să fie permanent lucid, să-și îndrume tot timpul elevii la luptă într-un mod sportiv și corect, **C. Ofițerescu** are prezențe de-a dreptul penibile, învinuind adesea pe arbitri de nereușitele echipei sale. Asemenea exemple ne-au mai oferit recent și cîțiva antrenori de polo în frunte cu **Vl. Agarici** (I.E.F.S.), **A. Ardeleanu** (Politehnica Cluj) și chiar **C. Vasiliu** (Rapid), care fie că se manifestă zgomotos, incitînd publicul după unele decizii de arbitraj care nu le convin, fie că reproșează activiștilor F.R.N. părtinirea față de unele echipe. Asemenea ieșiri, cu totul nelalocul lor, sînt și vor fi întotdeauna reprobate de spectatorul din tribună. Mai există din păcate și alt gen de manifestări nesportive, care nu fac cinste celor în cauză. La ultima etapă a concursului interjudețean, la Galați, atletul ieșean **Marian Slav**, manifestînd atitudini de vedetism și-a desconsiderat adversarii în timpul întrecerii, iar la observația unui oficial a răspuns în mod necuviincios. Pînă la urmă el a și fost descalificat din cursa de 200 m, privind echipa sa de puncte prețioase. Iar la Iași, în timpul finalelor campionatelor de juniori la judo, directorul Școlii sportive Unirea Iași, **C. Marian**, își îndemna echipa — după meciul pierdut la Dinamo — să nu salute pe învingători conform tradiției ! Mult mai gravă însă a fost comportarea de-a dreptul rușinoasă a antrenorilor **P. Decuseară** și **N. Spariosu** la finalele campionatelor naționale de sărituri. Acordînd note minime (2) principalului favorit, **Ion Ganea**, ei au favorizat, în calitatea lor de arbitri, succesul lui V. Nedelcu (antrenat de N. Spariosu).

Asemenea comportări cu totul reprobabile sînt străine eticii sportive și ele merită sancțiuni exemplare. Terenul de sport este deschis tuturor tinerilor care manifestă aptitudini și talent pentru o disciplină sau alta, celor care se supun unui regulament și își apără șansele în mod corect, respectînd adversarii, arbitrul și publicul. Aceștia au datoria să se ridice în primul rînd împotriva celor ce manifestă atît de grave lipsuri educative, care nu știu să se comporte demn pe un teren. Împotriva sportivilor sau tehnicienilor nedisciplinați sau incorecți, asociațiile și cluburile respective, organele sportive de resort sînt obligate să dicteze măsuri dintre cele mai drastice.

Acordînd procesului educativ o importanță majoră, popularizînd în permanență exemplele de fair-play pe terenul de întrecere și luptînd neîncetat, din toate puterile, împotriva actelor nesportive, tinerii și alături de ei antrenorii, tehnicienii și activiștii vor contribui eficient la îndeplinirea sarcinilor trasate de Hotărîrea C.C. al P.C.R. din 28 februarie — 2 martie privind dezvoltarea continuă a educației fizice și sportului în țara noastră.

De la locul său din tribună, spectatorul va aplauda întotdeauna pe acei sportivi, talentați și bine pregătiți, care, învingători sau învinși, au pe teren și o comportare demnă. Și la fel de hotărît el va respinge vehement orice gest sau atitudine care nu cinstește întrecerea sportivă.

BANI, AUTOTURISME ȘI EXCURSII LA MOSCOVA, LENINGRAD ȘI PARIS. (CU AVIONUL)

4 NOIEMBRIE 1973

TRAGERE EXCEPȚIONALĂ PRONOEXPRES

EXCURSII DE REVELION!

- Bună dispoziție !
- Antren !
- Ambianță pitorească !

Toate acestea vă așteaptă în excursiile organizate de către ÎNTREPRINDEREA DE TURISM, HOTELURI, RESTAURANTE — BUCUREȘTI cu ocazia Revelionului 1974 :

- pe Valea Prahovei (Predeal, Sinaia, Bușteni) ;
- pe Valea Oltului (Călimănești, Căciulata, Govora, Olănești).
- la cabanele de pe Valea Prahovei și Valea Ialomiței ;
- în localitățile : Iași, Piatra Neamț, Tg. Neamț, Agapia, Cluj, Sibiu ;
- pe Litoral : la NEPTUN, MANGALIA, MAMAIA și EFORIE NORD ;
- în stațiunile : Tușnad, Sovata, Borsec, Slănic-Moldova, Pucioasa și Băile Herculane.

Informații și inscrieri la filialele de turism din Calea Victoriei nr. 100, bd. Republicii nr. 68 Telefon : 14.08.00 și 15.74.11.

dintre sute de rapoarte

CORIGENȚE LA PURTARE...

Cam multe „cartonașe galbene", duminica trecută, în Divizia A ! Ele au fost arătate unor fotbaliști care începuseră să recurgă la duritățI și să practice un joc periculos, sau altor componenți ai formațiilor divizionare, certați cu disciplina, cu etica sportivă. Numai într-un singur meci, cel de la Brașov, dintre **Steagul roșu** și **Jiul**, arbitrul a trebuit să scoată DE ȘAPTE ORI cartonașul galben și să avertizeze astfel pe cei 7 jucători (cinci de la Jiul și doi de la Steagul roșu), care încălcaseră într-un fel sau altul regulamentul. Jucătorii celor două echipe au făcut totul pentru a îngreuna sarcina arbitrului **Otto Anderco**, care a trebuit să intervină cu energie pentru a-i domoli pe jucători. (Este ceea ce arată, în esență, observatorul federal **Marin Cristea**).

Cine a fost la stadionul „23 August" sau a urmărit la televizor întîlnirea **Steaua — F. C. Argeș** a remarcat, de asemenea, jocul dur al unora dintre fotbaliști sau gesturile nesportive ale altora. Ce se poate spune, de pildă, despre Smarandache, care l-a lovit cu mingea pe Dobrin, în timp ce acesta se afla căzut la pămînt ? Sau despre **Dumitru**, care a confundat — uneori — voit atacul prin alunecare cu jocul periculos, de natură să primejduiască integritatea fizică a adversarului ? Observatorul federal **Mircea Sămăreanu**, aducînd unele critici arbitrului **C. Ghiță**, îi reproșează acestuia și lipsa de energie, discuțiile sale cu jucătorii. Iar noi am adăuga : **întîrzierea cu care s-a decis să apeleze la cartonașul galben, deși unii jucători începuseră să întreacă măsura.**

N-am vrea să fim înțeleși greșit. Dar, în acest meci în care — cităm din raportul observatorului federal — **„scorul final nu reflectă starea de inferioritate în care s-a aflat Steaua în ziua aceea"**, șeful de orchestră piteștean, **Dobrin,** nu ne-a oferit întotdeauna motive de a-l aplauda, deși, fără doar și poate, a jucat excelent, exagerînd cu unele driblinguri și fente.

De la Cluj, în schimb, nu vine numai... ploaia despre care amintește un cîntec, ci sosesc și vești bune privind disciplina din teren, la meciul **C.F.R. Cluj—Politehnica Timișoara,** ca și sportivitatea din tribune. **„Am întîlnit un public educat, bun cunoscător al fotbalului"**, scrie observatorul **Alexandru Țenescu.** Același lucru l-au remarcat și alți observatori, amintindu-ne de faptul că spectatorii din acest oraș se numără printre cîștigătorii **„Trofeului Petschovschi".**

Și la Iași — remarcă arbitrul **N. Petriceanu** — publicul a dat dovadă de sportivitate, necăutînd altuia vinovății pentru punctul pierdut de echipa favorită **„și aplaudînd jocul frumos al formației din Reșița".** Sub semnul criticii sînt scrise, însă, unele rînduri la adresa unor jucători care, potrivit celor arătate de **Mircea Crețescu,** n-au mai trecut de luni de zile pe la frizer, pentru a-și tunde părul, spre a nu fi confundați cu fetele din Iași sau din Reșița...

Evident, ne-au interesat și rapoartele care vizează cele două meciuri de foc ale etapei : **A.S.A. Tîrgu Mureș — Universitatea Craiova** și **Dinamo — Universitatea Cluj.** În ceea ce privește arbitrajul, n-am întîlnit nici o obiecție, atît în raportul lui **C. Ardeleanu,** privitor la **Aurel Bentu,** cît și în cel al lui **C. Dobre,** referitor la **Grigore Birsan.** În aceste partide și-au spus, deci, cuvîntul, numai jocul echipelor respective. Vorbind despre acest lucru, trebuie să arătăm că jucătorii dinamoviști nu au motive să arate susținătorilor lor notele pe care le-au primit și care, în unele cazuri, coboară sub 5 ! Observatorul federal a găsit, totuși, un jucător dinamovist căruia să-i acorde nota 8. Iar acesta este **Mircea Lucescu** care, reluîndu-și locul în echipă după o lungă absență, s-a dăruit ca întotdeauna jocului, a alergat de pe stînga pe dreapta și viceversa, a luptat din răsputeri, cu armele tehnicii și ale voinței, ca echipa sa să nu piardă acest meci, în care era mare favorită. Dar, cum spune proverbul, cu o floare nu se face primăvară. Mai ales în... octombrie !

Jack BERARIU

CURS PENTRU FORMAREA DE ARBITRI

Comisia municipală de fotbal București va organiza un curs pentru formarea de arbitri de fotbal, începînd cu data de 5 noiembrie. Lecțiile teoretice vor avea loc pînă la sfîrșitul lunii ianuarie 1974, de două ori pe săptămînă, seara. Apoi, pînă la 1 iunie 1974, se vor ține lecții practice.

La acest curs se poate înscrie orice amator între 18 și 35 de ani), de a deveni arbitru de fotbal.

RUGBYȘTII ROMÂNI AȘTEPTAȚI CU MULT INTERES LA VALENCE

● Un test al gazdelor in compania XV-lui Japoniei ● Pentru partida de la 11 noiembrie, un team de tehnicieni... ● Selecționata studențească a țării noastre va evolua la Montpellier

Am asistat zilele trecute la una din partidele-test pe care rugbyștii francezi le-au susținut în vederea meciului cu România de la 11 noiembrie. Partenerii reprezentanților cocoșului galic au fost rugbyștii japonezi. Victoria a surîs pe merit sportivilor țării gazdă cu 45—19, după ce la pauză rugbyștii niponi au condus cu 16—15... Rugbyștii din Țara Soarelui Răsare, care n-au făcut deplasarea în Europa decît cu un lot restrîns (25 de jucători) plătesc tribut eforturilor depuse în meciurile susținute anterior.

★

Partida cu România este așteptată în Franța cu un interes, ca de obicei, puțin obișnuit. Nu este vorba numai de o întîlnire intrată în tradiție, care place prin dinamismul ce îl aruncă în luptă cele două echipe, ci în același timp de o modalitate de a vedea la lucru pe rugbyștii Franței care vor fi selectați pentru Turneul celor 5 națiuni, examen anual căruia iubitorii sportului cu balonul oval îi acordă multă atenție și un spațiu de... discuții aproape interminabile.

XV-le Franței vă este desigur cunoscut. Avem de-a face și de data aceasta cu o formație robustă, care cuprinde numeroși jucători experimentați (Barrau, Aguirre, Maso, Cabrol, Boffelli, Saisset, Spanghero, Cester, Iraçabal etc.) sportivi în măsură să găsească soluții tactice în cele mai dificile situații. Alcătuirea unui team care cunoaște totodată foarte bine rugbyul românesc atestă grija cu care forul de specialitate al Franței întîmpină meciul de la Valence. Se speră într-o partidă de bun nivel tehnic, superioară celor precedente dintre cele două formații. Românii se prezintă înaintea acestei partide cu o frumoasă carte de vizită — victorii pe toată linia în acest an, cea mai concludentă fiind desigur cea de sîmbăta trecută de la Heidelberg. Aici, în Franța se știe cît de dificil este să-i întreci pe rugbyștii vest-germani pe teren propriu și mai ales la scor. Se apreciază faptul că antrenorii români au apelat nu numai la elemente tinere, cu multă impetuozitate, ci și la tehnicieni desăvîrșiți ca **Dragomirescu, Nica, Dinu, Ciornei, Nicolescu** etc. Prognoza „meteo" pentru zona Valence este promițătoare. Timp frumos, poate puțin cam rece pentru prima jumătate a lunii noiembrie, dar în orice caz uscat. Adică, condiții optime de joc.

★

Cu același interes este așteptată și sosirea selecționatei studențești a României. Ea va evolua la Montpellier, unul din vechile centre universitare (și rugbystice totodată) ale Franței, în compania unei selecționate similare. La Montpellier, preparativele pentru acest meci sînt în toi, la meci fiind solicitate locuri și din multe alte centre învecinate. De notat că rugbyștii studenți români vor susține și un al doilea meci, la 16 noiembrie, tot la Montpellier, cu o selecționată a regiunii.

★

Cu alte cuvinte, dacă socotim că între 11 și 16 noiembrie, rugbyștii noștri vor fi prezenti în nu mai puțin de trei partide în compania celor ai țării gazdă, avem în vedere o veritabilă săptămînă a rugbyului românesc în Franța! Fără îndoială sînt contacte utile pentru adîncirea relațiilor dintre sportivii celor două țări, pentru o îmbogățire a experienței competitionale a rugbyștilor noștri. De altfel în contextul acestei triple întîlniri, aici se creditează ideea unui meci Franța — România și la nivelul unor formații cu jucători pînă la 23 de ani, în cursul lui 1974.

prof. Camil MORȚUN
Avignon, octombrie

La Bordeaux
RUGBYȘTII FRANCEZI: 30-18 CU ECHIPA JAPONIEI

Continuîndu-și turneul în Franța, reprezentativa de rugby a Japoniei a jucat la Bordeaux cu prima selecționată a Franței, care se pregătește în vederea meciului cu echipa României, programat la 11 noiembrie la Valence. Rugbyștii japonezi au opus o dîrză rezistență în prima repriză, în care gazdele au luat un avantaj de numai trei puncte: 10—7. Francezii au dominat în partea a doua a partidei, reușind să cîștige cu scorul final de 30—18, în urma încercărilor realizate de Barrau, Bertranne, Aguirre și a transformărilor reușite de Cabrol.

Al. Pop (cu balonul), dublat de Mateescu, doi dintre titularii posibili ai XV-lui României pentru meciul de la Valence...

SPORTUL ÎN LUME

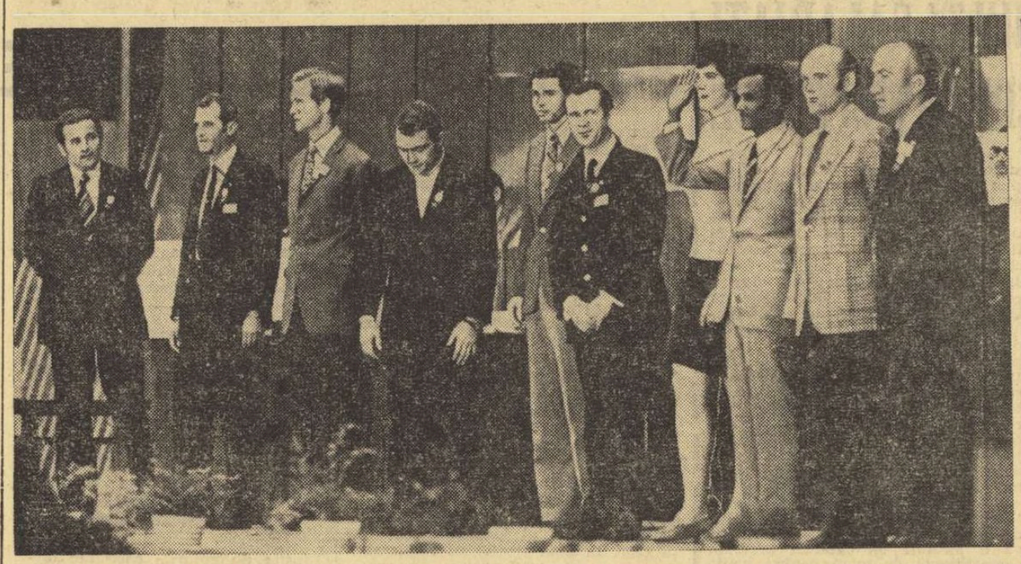

Iată o parte din campionii și medaliații olimpici prezentați la Varna participanților la Congresul olimpic (de la st. la dr.): Jean Wicki *(bob, Elveția)*, Rudolf Karpati *(scrimă, Ungaria)*, Richard Mead *(călărie, Anglia)*, Vitezslav Macha *(lupte, Cehoslovacia)*, Wolfgang Nordwig *(atletism, R. D. Germană)*, Jozef Zapedski *(tir, Polonia)*, Mihaela Peneș *(atletism, România)*, Mamo Wolde *(atletism, Etio pia)*, Veikko Hakulinen *(schi, Finlanda)* și *Atalay* (lupte, *Turcia).*
Foto: D. BOJINOV (B.T.A.)

„DACĂ AȘ FI KILLANIN..."

Ziarul *„CESKOSLOVENSKY SPORT"* din Praga (în colaborare cu ziarul *„Sport"* din Bratislava) au întreprins, după Congresul olimpic de la Varna, o interesantă anchetă internațională. Realizatorii anchetei au pus mai multor campioni și medaliați olimpici, aflați la Varna, o singură întrebare: *„Ce ați face dacă ați fi Killanin?"*. Iată cîteva dintre răspunsurile primite.

VITESZLAV MACHA (Cehoslovacia), campion olimpic de lupte la München: *„Aș consulta mai des pe sportivii și antrenorii cu experiență. Toate disciplinele sportive care pot influența capacitatea fizică a tineretului aparțin programului Jocurilor Olimpice".*

MORITZ VON GRODDECK (R.F.G.), medaliat olimpic la canotaj, la Melbourne, Roma și Tokio, astăzi ziarist sportiv: *„Gigantism? Eu îmi pot imagina Jocuri Olimpice chiar și cu 15 000 de participanți. Astăzi, în era televiziunii, nu este necesar să se construiască stadioane cu 200 000 de locuri. Iată de ce nu aș fi exclus, în ruptul capului, proba de 50 km marș din programul olimpic. Dacă lui Killanin îi va reuși 50 la sută din tot ceea ce s-a preconizat la Varna, va fi un succes".*

LIA MANOLIU (România), campioană olimpică la aruncarea discului, la Mexico, vicepreședintă a Comitetului Olimpic Român: *„Eu nu m-aș ocupa doar cu sprijinirea viitorilor campioni olimpici, ci aș acorda toată atenția și sarcinii ca toți copiii de școală să aibă la dispoziție terenuri de sport. Firește că aș pleda și pentru o mai echitabilă prezență a sportului feminin în programul olimpic".*

RICHARD MEADE (Anglia), campion olimpic de călărie la München: *„Dacă aș fi Killanin, aș organiza congrese olimpice o dată la patru ani. Aș sprijini participarea activă a oamenilor tineri la lucrările Comitetului Internațional Olimpic. Mulți dintre delegații de astăzi au fost activi în sport pentru ultima oară cu 40 de ani în urmă..."*

RUDOLF KARPATI (Ungaria), de șase ori campion olimpic de scrimă: *„Nu aș schimba fundamental ceremonialul olimpic. Fiecare sportiv de performanță muncește timp de 8 pînă la 10 ani pentru momentul care-i deschide drumul spre podiumul olimpic".*

WOLFGANG NORDWIG (R.D.G.), campion olimpic la săritura cu prăjina, la München: *„Eu aș îngădui și campionului olimpic al erei moderne să-și expună punctul de vedere. În rest, aș protesta vehement și întotdeauna împotriva celor ce se declară contra Jocurilor Olimpice".*

La Novi Sad
CIOCÂLTEA – MATULOVICI REMIZĂ

BELGRAD, 30 (Agerpres). — Partida centrală a rundei a 9-a a turneului internațional de șah de la Novi Sad, disputată între marele maestru iugoslav Matulovici și maestrul internațional român Victor Ciocâltea, s-a încheiat remiză la mutarea a 25-a. Rezultatul de egalitate a fost consemnat și în partidele Dezze — Janosevici și Silagy — Marjan. Buljovcici a cîștigat la Lombard, Lein la Notaros, Adorjan la Marici, Rakici la Ilici și Langeweg la Jovici.

În clasament continuă să conducă **Matulovici,** cu 7 puncte, urmat de **Lein** (U.R.S.S.) și **Buljovcici** (Iugoslavia) — 6½ p., **Ciocâltea** (România) și **Adorjan** (Ungaria) — 5½ p. etc.

LIUBOJEVICI CONDUCE LA MANILA

MANILA, 30 (Agerpres). — După consumarea a 9 runde, conduce marele maestru iugoslav **Liubojevici,** cu 7 puncte. Îl urmează în clasament **Kavalek** și **Gligorici** — 6½ p, **Larsen** și **Tatai** — 6 p (1), **Gheorghiu** și **Lombardy** — 5½ p, **Najdorf** — 5 p, **Ivkov** și **Cardoso** — 4½ p etc.

În runda a 9-a, **marele maestru român Florin Gheorghiu** (cu piesele albe) **l-a învins în 27 de mutări pe indonezianul Ardinjnasah,** Liubojevici a cîștigat la Naranja și Cardoso la Wotulo.

TURNEU DE BARAJ DUPĂ „INTERZONALUL" FEMININ

În urma încheierii turneului interzonal feminin de șah de la Calle Galdana de Ferrerias (Insula Minorca), pentru turneul candidatelor la titlul mondial, deținut de Nona Gaprindașvili (URSS), a obținut calificarea Valentina Kozlovskaia. Celelalte șahiste sovietice: Konopleva, Levitina, Șul și Aleksandria vor susține un meci-turneu de baraj, care va desemna alte două concurente în turneul candidatelor, ce va avea loc în anul 1974 și la care va mai participa și maestra sovietică Alla Kușnir.

LOCUL I LA „DINAMOVIADA" DE LA TBILISI,
O PERFORMANȚĂ REMARCABILĂ A BASCHETBALIȘTILOR DE LA DINAMO BUCUREȘTI

Participarea echipei masculine de baschet Dinamo București la ediția a 12-a a tradiționalului turneu „Dinamoviada" s-a încheiat, după cum am mai anunțat, cu o remarcabilă performanță a campioanei țării noastre. Într-adevăr, evoluînd într-o companie deosebit de selectă, sportivii români au cucerit locul I, pentru prima dată la această competiție. Succesul dinamoviștilor este cu atît mai prețios dacă ținem seama că el a fost înregistrat ca urmare a victoriei directe realizată chiar la Tbilisi (gazda turneului) asupra formației Dinamo din localitate, în fața unui public care și-a susținut cu pasiune favoriții. Dinamo București a obținut victoria în patru partide: 91—84 cu Gwardia Varșovia, 81—79 cu Dinamo Moscova, 77—72 cu Ruda Hvezda Pardubice și 74—73 cu Dinamo Tbilisi. A pierdut o singură partidă (53—58 cu Levski-Spartak Sofia), prima susținută după o călătorie obositoare de 48 de ore și după puține ore de odihnă (a ajuns la Tbilisi la ora 1 noaptea și a jucat a doua zi la ora 14).

În legătură cu participarea la această competiție, am solicitat cîteva amănunte antrenorului emerit **Dan Niculescu,** care ne-a declarat următoarele:

„Doresc să subliniez, în primul rînd, faptul că din echipele care s-au întrecut la Tbilisi au făcut parte numeroși internaționali, ca Sakandelidze, Korkija, Ugrehelidze (Dinamo Tbilisi), Jurkiewicz, Sewerin, Ceglinski, Langosz (Gwardia), Konopasek, Ammer, Doușa (Ruda Hvezda), Doicinov și Dimitrov (Levski-Spartak), ceea ce demonstrează valoarea turneului. Pentru a face față unor adversari deosebit de puternici, unii cu talie net superioară, echipa noastră a luptat cu multă voință și luciditate, lăsînd o frumoasă impresie tehnicienilor aflați la Tbilisi. În mod special doresc să remarc evoluția dramatică a meciului cu Dinamo Tbilisi (deși toate întîlnirile au fost dificile). Conduși cu 73—72 în ultimele 22 de secunde, sportivii bucureșteni au izbutit, prin Haneș, o splendidă intercepție, urmată de un pas la Popa care a înscris printr-un plonjon spectaculos. Cei mai buni jucători au fost Novac, Diaconescu, Popa și Georgescu, dar deosebit de utili au fost și Cernea, Niculescu, Chivulescu și Haneș. Dragomirescu, răcit, nu a putut fi utilizat. Echipa noastră a folosit ca apărare de bază sistemul om la om, care a rezolvat foarte bine situații grele, chiar în cazul imperecherii cu adversari net superiori ca înălțime. Atacul, organizat și echilibrat, a marcat o creștere treptată a eficienței, atît prin aruncările care încheiau acțiunile poziționale, cît și prin precizia șuturilor de la semidistanță și distanță".

D. STĂNCULESCU

Turneul Coubertin
ȚIRIAC ELIMINAT DIN PRIMUL TUR...

PARIS, 30 (Agerpres). — Turneul internațional de tenis pentru „Trofeul Jean Becker" a continuat în sala Pierre de Coubertin din Paris cu disputarea partidelor din primul tur al probei de simplu bărbați. În cel mai disputat meci al zilei, jucătorul italian Antonio Zugarelli l-a învins cu 3—6, 7—5, 6—3 pe suedezul Ove Bengtson. Spaniolul Juan Gisbert a dispus cu 6—2, 6—4 de australianul Bob Carmichael, francezul Pierre Barthes l-a eliminat cu 6—4, 6—3 pe compatriotul său Jean Caujolle, Haroon Rahim (Pakistan) a cîștigat cu 6—2, 6—0 partida susținută cu François Jauffret (Franța), iar Ion Țiriac a pierdut cu 3—6, 3—6 la Ray Moore.

Alte rezultate: Battrick (Anglia) — Haillet (Franța) 6—4, 6—3; O. Parun (Noua Zeelandă) — Montrenaud (Franța) 6—4, 6—0; Stilwell (Anglia) — Munoz (Spania) 6—7, 6—4, 6—4; Chanfreau (Franța) — Barazzutti (Italia) 6—1, 6—3.

În turul 2 s-au înregistrat și cîteva surprize. Astfel, spaniolul Manuel Orantes a fost eliminat cu 6—2, 5—7, 5—7 de tenismanul maghiar Szöke, iar suedezul L. Johansson l-a învins pe Mark Cox (Anglia) cu 6—1, 6—4. Tom Okker a avut o misiune ușoară în meciul cu Ray Moore: 6—2, 6—2.

CLEVELAND SE PREGĂTEȘTE PENTRU FINALA „CUPEI DAVIS"

NEW YORK, 30 (Agerpres). — Finala „Cupei Davis" — ediția 1973 — se va desfășura între 30 noiembrie și 2 decembrie la Cleveland (Ohio) și va opune formației S.U.A., deținătoarea trofeului, pe cîștigătoarea meciului dintre echipele Australiei și Cehoslovaciei.

Este pentru prima oară cînd finala tradiționalei competiții se va disputa pe teren acoperit. Sala de joc din Cleveland are o capacitate de 6 500 de locuri. Organizatorii au anunțat că tragerea la sorți a meciurilor finalei va avea loc joi, 29 noiembrie.

În ceea ce privește semifinala interzonală dintre echipele Australiei și Cehoslovaciei, programată la Melbourne între 16 și 18 noiembrie, comentatorii agențiilor internaționale de presă acordă prima șansă gazdelor, care vor alinia o formație redutabilă, alcătuită din cunoscuții tenismani Rod Laver, John Newcombe și Ken Rosewall.

ATLETISMUL NOSTRU ȘI CÎTEVA DIN PROBLEMELE SALE

(Urmare din pag. 1)

nute rezultatele excepționale pe care le dorim. Trebuie, deci, create condiții de a se putea lucra cît se cere astăzi pentru performanțe de valoare mondială. Sportivii cei mai merituoși, cu posibilități de progres, trebuie pregătiți la nivel mondial, urmăriți și ajutați de antrenori, medici, metodiști, biologi, psihologi etc. N-am spus, desigur, nici un lucru nou! Din păcate, aceste chestiuni, deși sînt cunoscute, n-au fost încă traduse în practică!"

Un alt antrenor de la un club (Steaua) cu valori certe pentru lotul olimpic, prof. ION SÖTER, își sintetizează astfel ideile: **„Chiar și numai în trei ani, cîți au mai rămas pînă la Montreal, pot fi realizate multe lucruri bune. Pentru acestea însă se cer acțiuni ferme și imediate în cîteva direcții: ● crearea unui climat de muncă sănătos, prielnic marii performanțe, ceea ce presupune educarea sportivului pentru marea performanță, chiar și în ideea „suportării" marilor performanțe! ● abandonarea definitivă a favoritismului, pornindu-se de la principiul etic că valoarea și nu simpatia este hotărîtoare ● să se pornească la drum, spre Montreal, și chiar mai departe, cu un număr mai mare de atleți".**

Antrenorul federal prof. NICOLAE MĂRĂȘESCU, a formulat următoarele propuneri: **„Pregătirea pentru J.O. să se desfășoare sub o conducere unică, a unui colectiv de specialiști împuterniciți în acest sens, în condiții de... pregătire olimpică și nu doar sub titulatura de lot olimpic! Trebuie să înțelegă, bine, la nivelul cluburilor în special, că atunci cînd se vorbește de rezultate de valoare internațională, corelarea lor se face și cu posibilitățile create pentru obținerea celor mai bune rezultate! Asistența științifică a unui atlet se cere concretizată în laborator, dar investigațiile și observațiile trebuie făcute, de specialiști, numai în procesul muncii, în timpul pregătirii atleților. Este neapărată nevoie de creșterea profesionalizării specialiștilor noștri, în primul rînd a antrenorilor, înarmarea lor teoretică cu toate rezultatele studiilor și cercetărilor mondiale în acest domeniu al antrenamentului atletic. Altfel, va fi greu — ca să nu spun imposibil — să se realizeze pe plan general trecerea atleților noștri la executarea a două și chiar trei antrenamente pe zi, problemă — cred eu — decisivă pentru performanțele de nivel mondial. Și mai este chestiunea bazei materiale pentru atletismul de mare valoare care, din păcate, la noi încă nu a fost rezolvată în mod corespunzător, nici măcar pentru lotul republican și implicit pentru lotul olimpic".**

FIȘIER — ***GIMNASTICĂ***

Ludmila TURIȘCEVA (U.R.S.S.)

„Empire Pool" Wembley... 27 octombrie... Locul și ziua în care Ludmila Turișceva și-a sărbătorit, din nou, o victorie completă asupra tuturor rivalelor sale. O consacrare definitivă a aceleia care este, incontestabil, cea mai bună gimnastă din lume. La 21 de ani, ea se poate mîndri, pe drept, cu toate onorurile ce pot fi atribuite în sportul gratiei, al supleței, al armoniei în mișcări.

S-a născut în orașul Groznîi (R.S.F.S.R.), la 7 octombrie 1952. Are 1.60 m — înălțime, 50 kg — greutate. Studentă a Universității din orașul ei natal. A început să practice gimnastica de performanță din anul 1965, în școală. După numai doi ani este selecționată în lotul reprezentativ al Uniunii Sovietice. Devine campioană unională, în proba pe echipe, în anul următor. Repetă performanța în 1970, completînd-o cu titlul la paralele.

De fapt, anul 1970 este cel care a adus Ludmilei Turișceva consacrarea. Devine campioană mondială absolută, la Ljubljana, obținînd titlul și în proba de sol. Era încununarea unui drum ce ducea spre înălțimi, care trecuse și prin laurii olimpici, pe echipe, în marile întreceri de la Ciudad de Mexico.

Într-o concurență, de elită, cu colegele sale și rivale tradiționale, Tamara Lazakovici, Liubov Burda și tînăra mereu în afirmare Olga Korbut, gimnasta din Groznîi reușește pentru prima oară să devină campioană absolută a țării sale abia în 1972. Era anul următoarei Olimpiade, cea müncheneză, iar aci Turișceva avea să obțină al doilea ei triumf.

Într-o luptă pasionantă, un „duel" de zecimi de puncte cu nu mai puțin strălucitoarea campioană a R.D. Germane, Karin Janz, ea reușește printr-un ultim „test", solul, încununat cu un 9,90, să smulgă mult rîvnitul titlu olimpic.

Și iată, europenele de la Londra, din acest an. Turișceva triumfă la toate aparatele, devenind campioană absolută la individual compus. A doua, Olga Korbut. A patra — o prezență inedită — romînca Alina Goreac...

Ludmila Turișceva este maestră emerită a sportului din U.R.S.S. Este, de ani, antrenată de cunoscutul specialist al gimnasticii sportive, antrenorul emerit V. Rastorotki.

EVERESTUL DIN NOU CUCERIT

Din Katmandu (Nepal) se anunță că doi membri ai unei expediții de alpiniști japonezi au reușit să escaladeze Vîrful Everest pe versantul sud-est, după cîteva tentative nereușite pe fața sud-vest și în condiții meteorologice defavorabile.

Fotbal meridiane

Azi, la Barcelona: EUROPA – AMERICA DE SUD

● Un meci oficial care pare un prim pas pe un drum lung... ● Absențe notabile din ambele echipe ● Interes deosebit pe tot globul

MADRID, 30 (prin telex). — Ziua de miercuri 31 octombrie este, în mod sigur, o dată care va rămîne înscrisă în palmaresul fotbalului pe anul 1973 ca un eveniment de maximă importanță. Prima **„Zi mondială a fotbalului"**, declarată oficial, cuprinde în cadrul manifestărilor care au loc la Barcelona și un foarte interesant meci care opune selecționatele Europei și Americii de Sud. În 1972, un milionar elvețian a avut ideea organizării unui meci similar, între reprezentativele celor două continente, care s-a desfășurat la Basel. De această dată însă, întîlnirea promește un caracter oficial, fiind organizată de către F.I.F.A., și ceea ce este de remarcat e faptul că — de această dată — fondurile încasate vor fi alocate unor scopuri de binefacere. În același timp, se pun bazele unui eveniment anual, care va avea, se apreciază, un frumos viitor.

Pentru selecționarea și alcătuirea echipelor reprezentative ale celor două continente au fost desemnați antrenorii **Ladislau Kubala** (selecționer al echipei Spaniei — pentru Europa), **Mario Lobo Zagalo** și **Enrique Omar Sivori** (selecționeri ai reprezentativelor Braziliei și Argentinei — pentru America de Sud).

Din echipa Europei, pe care o cunoaștem desigur mai bine, acum se știe cu siguranță de „dezertarea" jucătorilor olandezi de la Ajax **Krol, Neeskens** și **Hulshoff,** la fel ca aceea a vest-germanilor **Gerd Müller** și **Franz Beckenbauer,** a italienilor **Riva** și **Mazzola** și a nord-irlandezului de la Tottenham, **Pat Jennings.** În Spania, ultimele noutăți dau ca sigură absența internaționalului **Gallego** care, accidentat, n-a putut juca nici la Zagreb, a mijlocașului **Pirri** de la Real, ca și a extremei **Ayala,** argentinianul care a încîntat asistența în meciul cu Dinamo București și care se pare că nu va putea face parte din selecționata sud-americană.

Prezentîndu-vă lista de jucători invitați pe stadionul **„Nou Camp"** din Barcelona, putem avea însă și alte dubii asupra participării tuturor jucătorilor...

AMERICA DE SUD: portari — **Cejas** (de naționalitate argentiniană, joacă la F.C. Santos), **Carnevali** (argentinian, Las Palmas — Spania); fundași — **Figueroa** (chilian, Internacional Porto Alegre — Brazilia), **Wolf** (argentinian, River Plata), **Marco Antonio** (brazilian, Fulminense), **Chumpitaz** (peruan, Universitario Lima), **Perfumo** (argentinian, Cruzeiros — Brazilia); mijlocași — **Esparago** (uruguayan, Sevilla — Spania), **Brindisi** (argentinian, Huracan), **Rivelino** (brazilian, Corinthias); înaintași — **Jairzinho** (brazilian, Botafogo), **Paulo Cesar** (brazilian, Flamengo), **Sotil** (peruan, C.F. Barcelona), **Borja** (mexican, America), **Caszely** (chilian, Levante — Spania), **Arrua** (paraguayan, Saragoza — Spania), **Cubillas** (peruan, F.C. Basel — Elveția).

EUROPA: portari — **Viktor** (cehoslovac, Dukla Praga), **Iribar** (spaniol, Atletico Bilbao); fundași — **Krivokucea** (iugoslav, Steaua roșie Belgrad), **Facchetti** (italian, Inter), **Sol** (spaniol, Valencia), **Bobby Moore** (englez, West Ham); mijlocași — **Netzer** (vest-german, Real Madrid), **Keita** (malian, Valencia — Spania), **Eusebio** (Benfica Lisabona), **Adamec** (cehoslovac, Spartak Trnava); înaintași — **Nené** (portughez, Benfica), **Cruyff** (olandez, C.F. Barcelona), **Best** (nord-irlandez, Manchester United), **Bene** (maghiar, Ujpești Dozsa), **Edström** (suedez, F.C. Malmö), **Asensi** (spaniol, C.F. Barcelona).

Arbitrul partidei va fi italianul **Giuseppe Angonese,** unul dintre cei mai buni din țara sa. Meciul va fi televizat în direct, se apreciază, în peste 30 de țări ale lumii. Bineînțeles, asta nu va împiedica ca tribunele stadionului „Nou Camp" din Barcelona să fie pline pînă la refuz.

Juan José FERNANDEZ
„Marca" — Madrid

CORESPONDENȚĂ SPECIALĂ PENTRU „SPORTUL"

ARARAT EREVAN A CÎȘTIGAT ȘI CAMPIONATUL...

MOSCOVA, 30 (Agerpres). — Campionatul unional de fotbal a fost cîștigat de **Ararat Erevan,** care a totalizat 39 de puncte din 30 de meciuri. De remarcat că fotbaliștii din Erevan au cucerit în acest an și „Cupa U.R.S.S.". În ultimul meci disputat, Ararat Erevan a învins cu scorul de 3—2 formația Zenit Leningrad. Pe locul secund s-a clasat echipa **Dinamo Kiev — 34 p** și un joc restanță. Duminică, Dinamo Kiev a jucat în deplasare cu Kairat Alma Ala. La sfîrșitul timpului regulamentar de joc, scorul a fost egal: 0—0, victoria revenind gazdelor cu 5—3 în urma executării loviturilor de la 11 m.

Alte rezultate: Karpatî Lvov — Dinamo Minsk 1—0; Dinamo Tbilisi — ȚSKA Moscova 3—1; SKA Rostov pe Don — Dinamo Moscova 0—1; Pahtakor Tașkent — Zaria Vorošilovgrad 1—2; Șahtior Donețk — Torpedo Moscova 2—0; Dnepr Dnepropetrovsk — Spartak Moscova 0—1.

ARBITRU MALTEZ LA TIRANA

Meciul de sîmbătă de la Tirana, dintre echipele **Albaniei** și **R. D. Germane,** din preliminariile C.M. (gr. a IV-a) va fi condus de o brigadă de arbitri din Malta, avîndu-l la centru pe **Bonett.**

● TELEX ● TELEX ● TELEX ● TELEX ● TELEX ● TELEX ●

Campionatul mondial de ciclobal s-a încheiat la Viena cu victoria echipei Cehoslovaciei, care cucerește pentru a șasea oară consecutiv titlul suprem. În meciul decisiv, echipa fraților Pospisil a terminat la egalitate: 3—3 (3—2) cu selecționata R. F. Germania. Pentru desemnarea cîștigătoarei competiției s-a disputat un meci de baraj, în care victoria a revenit cu scorul de 2—1 formației cehoslovace. Alte rezultate din ultima zi a campionatului: Belgia — Franța 3—2 (1—1); Elveția — Austria 4—3 (1—1). Iată clasamentul final: 1. Cehoslovacia — 9 p (golaveraj 32—9); 2. R. F. Germania — 9 p (21—9); 3. Elveția — 6 p; 4. Austria — 4 p; 5. Belgia — 2 p; 6. Franța — 0 p.

■

Competiția automobilistică „Cursa campionilor", desfășurată pe circuitul de la Riverside (California), a fost cîștigată de sportivii americani Follmer și Bobby Unser, care, în cele trei manșe disputate, au totalizat fiecare cîte 29 de puncte. Pe locurile următoare s-au clasat compatrioții lor Mark Donohue, Peter Revson — 25 p, David Pearson — 24 p și „veteranul" A.J. Foyt (triplu cîștigător al cursei de la Indianapolis) — 22 p. Conform regulamentului cursei, primii șase clasați s-au calificat pentru faza finală a competiției, programată anul viitor, la 15 februarie, pe circuitul de la Daytona Beach.

■

În runda a 7-a a turneului de șah de la Hospitalet de Llobregat (Spania) s-au înregistrat următoarele rezultate: Hamman — Smejkal ½—½; Medina — Lengyel ½—½; Kurajița — Dominguez 1—0; Pomar — Collado 1—0; Seters — Hugh ½—½. Restul partidelor s-au întrerupt. În clasament continuă să conducă Hamman (Danemarca), cu 6½, urmat de Hugh (Elveția) — 5 p, Smejkal (Cehoslovacia), Kurajița (Iugoslavia) și Pomar (Spania) — 4 p etc.

■

Turneul de tenis al „veteranilor", desfășurat la Richmond (Virginia), s-a încheiat cu victoria jucătorului danez Torben Ulrich (45 de ani), învingător cu 5—7, 6—2, 6—2 în finala susținută cu australianul Frank Sedgman (46 de ani). În finala probei de dublu, perechea daneză **Torben Ulrich — Sven Davidson** a întrecut cu 7—5, 1—6, 6—2 cuplul australian **Frank Sedgman — Frank Parker.**

■

Desfășurată pe parcursul dintre Hardelot și Boulogne sur Mer, cea de-a doua ediție a „Cupei Europei" la golf s-a încheiat cu victoria echipei Scoției, care a întrecut în finală cu 2—1 formația Franței. Iată rezultatele înregistrate în finală: Bernard Gallacher (Scoția) — Bernard Pascassio 4—3; Bryan Barnes (Scoția) — Jean Garaialde 3—2; Garaialde, Pascassio — Gallacher, Barnes 3—2.

■

Campionul mondial de box la cat. pană, brazilianul **Eder Jofre** (în vîrstă de 38 ani), continuă cu succes activitatea competițională. Zilele trecute, în orașul brazilian Salvador, el l-a întîlnit, în meci pentru titlul mondial, pe mexicanul Vicente Saldivar. Net superior, Eder Jofre a obținut victoria prin K.O., în repriza a 4-a.

Iată laureații premiului anual „Gheata de aur" *instituit de revista franceză „France Fotball":* Gerd Müller *(argint)*, Eusebio Perreira da Silva *(aur)* și Petar Jekov *(bronz), alături de olandezul* Piet Kaizer, *căruia i s-a decernat, în calitate de căpitan al echipei* Ajax Amsterdam, *trofeul pentru cea mai bună echipă a Europei.* Telefoto: A. P. — AGERPRES

Redacția și administrația: București, str. Vasile Conta nr. 16; telefoane: centrală 11 10.05, secția corespondenți 11.51.09, interurban 72 și 286; telex: sportrom buc. 180, Tiparul „I. P. „Informația", București 10.368